



ISSN 1905-6397

การสำรวจภาวะเศรษฐกิจและสังคมของครัวเรือน พ.ศ. 2558

ภาคใต้

THE 2015 HOUSEHOLD SOCIO - ECONOMIC SURVEY

SOUTHERN REGION



สำนักงานสถิติแห่งชาติ

สำนักงานสถิติแห่งชาติ

กระทรวงเทคโนโลยีสารสนเทศและการสื่อสาร

NATIONAL STATISTICAL OFFICE

MINISTRY OF INFORMATION AND COMMUNICATION TECHNOLOGY

Preface

Executive Summary

List of Tables

Chapter 1 Introduction

- ✿ Background
- ✿ Objective
- ✿ Scope and Coverage
- ✿ Time Reference
- ✿ Survey Content
- ✿ Definitions

Chapter 2 Major Findings

- ✿ Household Income (2015)
- ✿ Household Expenditure (2015)
- ✿ Household Debt (2015)
- ✿ Indebted Household : Formal and Informal Loans (2015)
- ✿ Formal and Informal Loans by Purpose (2015)
- ✿ Comparing Household Income, Household Expenditure, and Household Debt by Household Socio - economic Class (by type of occupation) (2015)
- ✿ Comparing Income, Expenditure, and Ratio of Debt per Income (2006 to 2015)
- ✿ Comparing Percentage of Indebted Households and Average Amount of Debt (2006 to 2015)
- ✿ Comparing Distribution of Household Income (2013 and 2015)

List of Statistical Tables

Appendix Methodology

- ✿ Sample Design
- ✿ Method of Estimation
- ✿ Annual Percentage Change
- ✿ Real Income
- ✿ Data Collection
- ✿ Data Processing

Project Staff CD-ROM

Distribution

Statistical Table are in the Excel Format

หน่วยงานเจ้าของเรื่อง

กลุ่มสถิติรายได้รายจ่าย

สำนักสถิติสังคม

สำนักงานสถิติแห่งชาติ

โทรศัพท์ 0 2142 1261-63

โทรสาร 0 2143 8136

ไปรษณีย์อิเล็กทรอนิกส์ : esesnso@nso.go.th

Division-in-Charge

Income - Expenditure Statistics Group

Social Statistics Bureau

National Statistical Office

Tel. +66 (0) 2142 1261-63

Fax : +66 (0) 2143 8136

e-mail : esesnso@nso.go.th

หน่วยงานที่เผยแพร่

สำนักสถิติพยากรณ์

สำนักงานสถิติแห่งชาติ

ศูนย์ราชการเฉลิมพระเกียรติ 80 พรรษาฯ

อาคารรัฐประศาสนภักดี ชั้น 2

ถนนแจ้งวัฒนะ เขตหลักสี่ กทม. 10210

โทรศัพท์ 0 2141 7498

โทรสาร 0 2143 8132

ไปรษณีย์อิเล็กทรอนิกส์ : binfopub@nso.go.th

Distributed by

Statistical Forecasting Bureau

National Statistical Office

The Government Complex,

Ratthaprasasanabhakti Building, 2nd Floor,

Chaeng Watthana Rd., Laksi, Bangkok 10210

Tel : + 66 (0) 2141 7498

Fax : + 66 (0) 2143 8132

e-mail : binfopub@nso.go.th

ปีที่จัดพิมพ์

2559

Published

2016

คำนำ

รายงานฉบับนี้ เป็นการสรุปผลจากการสำรวจภาวะเศรษฐกิจและสังคมของครัวเรือน พ.ศ. 2558 ซึ่งสำนักงานสถิติแห่งชาติได้ทำการเก็บรวบรวมข้อมูลทุกเดือนในทุกจังหวัดทั่วประเทศ ทั้งในเขตและนอกเขตเทศบาล (มกราคม - ธันวาคม 2558) โดยนำเสนอข้อมูลที่สำคัญด้านเศรษฐกิจและสังคมของครัวเรือน คือ รายได้ ค่าใช้จ่าย หนี้สิน และการกระจายรายได้ของครัวเรือน ซึ่งพบว่า ในปี 2558 ครัวเรือนในภาคใต้ มีรายได้และค่าใช้จ่ายเฉลี่ยเดือนละ 26,286 และ 21,293 บาท ตามลำดับ มีหนี้สินเฉลี่ย 163,892 บาท ซึ่งคิดเป็น 6.2 เท่าของรายได้ ภาพรวมของความไม่เท่าเทียมกันของรายได้ของครัวเรือนในภาคใต้มีแนวโน้มลดลง คือ เมื่อแบ่งครัวเรือนในภาคใต้ออกเป็น 5 กลุ่มเท่าๆ กัน พบว่าความเหลื่อมล้ำการกระจายรายได้ของกลุ่มที่มีรายได้ต่ำสุด มีส่วนแบ่งของรายได้ในปี 2558 เพิ่มขึ้นจากปี 2556 ร้อยละ 2.2 ขณะที่กลุ่มที่มีรายได้สูงสุดมีส่วนแบ่งของรายได้ลดลงร้อยละ 3.4

สำนักงานสถิติแห่งชาติ หวังเป็นอย่างยิ่งว่ารายงานฉบับนี้จะเป็นประโยชน์ต่อหน่วยงานต่าง ๆ ทั้งภาครัฐ เอกชน สถาบันการศึกษา และบุคคลทั่วไป

PREFACE

This report summarizes the results from the 2015 Household Socio-Economic survey in which the National Statistical Office (NSO) had collected information every month in all provinces and in both municipal and non-municipal areas (January to December, 2015). The report aims to present important information such as income, expenditure, debt and income distribution of household. In the 2015 SES survey, it was found that households in the Southern region had average monthly income and expenditure 26,286 and 21,293 Baht, respectively. The average amount of debt was 163,892 Baht per household which was about 6.2 times of the average monthly income. A decrease in income inequality has been observed. More precisely, when all households were equally divided into 5 groups, the percentage share of the least income group increased slightly (2.2%) from 2013 to 2015, while the share of the highest income group decreased by 3.4 percent.

The National Statistical Office (NSO) absolutely hopes that this report would be useful for any agency, both in public and private, academic institutions, and people in general.

บทสรุปสำหรับผู้บริหาร

สำนักงานสถิติแห่งชาติได้จัดทำการสำรวจภาวะเศรษฐกิจและสังคมของครัวเรือน ปี 2558 เพื่อเก็บรวบรวมข้อมูลเกี่ยวกับรายได้ ค่าใช้จ่าย ภาวะหนี้สิน และทรัพย์สินของครัวเรือน ตลอดจนลักษณะที่อยู่อาศัย โดยทำการเก็บรวบรวมข้อมูลทุกเดือน (มกราคม - ธันวาคม 2558) จากครัวเรือนตัวอย่างในทุกจังหวัดทั่วประเทศ ทั้งในเขตและนอกเขตเทศบาล ประมาณ 52,000 ครัวเรือน ซึ่งในจำนวนนี้เป็นครัวเรือนตัวอย่างของภาคใต้ 7,860 ครัวเรือน ทั้งนี้ ค่าใช้จ่ายที่นำเสนอ เป็นค่าใช้จ่ายเฉลี่ยที่จำเป็นต้องใช้ในการยังชีพเท่านั้น จึงไม่รวมการสะสมทุน เช่น ซื้อบ้าน/ที่ดินและเงินออม ซึ่งสรุปผลการสำรวจที่สำคัญของภาคใต้ ได้ดังนี้

1. รายได้ของครัวเรือน ปี 2558

จากผลการสำรวจปี 2558 พบว่า ครัวเรือนภาคใต้มีรายได้เฉลี่ยเดือนละ 26,286 บาท ส่วนใหญ่เป็นรายได้จากการทำงานร้อยละ 76.3 ซึ่งได้แก่ ค่าจ้างเงินเดือน ร้อยละ 37.4 กำไรสุทธิจากการทำธุรกิจร้อยละ 20.0 และกำไรสุทธิจากการทำเกษตรร้อยละ 18.9 และมีรายได้ที่ไม่ใช่จากการทำงาน เช่น เงินที่ได้รับความช่วยเหลือจากบุคคลอื่นนอกครัวเรือน/รัฐร้อยละ 8.9 และรายได้จากทรัพย์สิน เช่น ดอกเบี้ยร้อยละ 1.2 เป็นต้น นอกจากนี้ได้รับรายได้ในรูปแบบสวัสดิการ/สินค้าและบริการต่าง ๆ อีก ร้อยละ 11.9

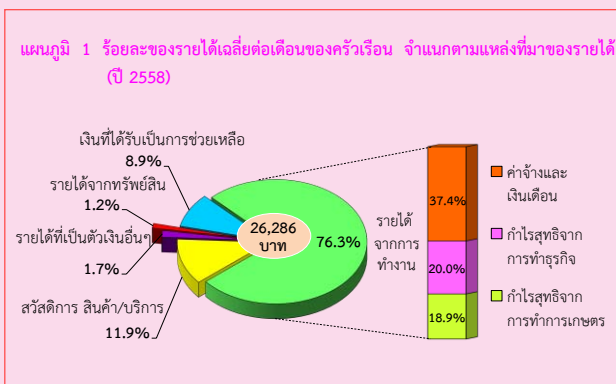

2. ค่าใช้จ่ายของครัวเรือน ปี 2558

ในปี 2558 ครัวเรือนภาคใต้มีค่าใช้จ่ายเฉลี่ยเดือนละ 21,293 บาท หรือคิดเป็นร้อยละ 81.0 ของรายได้ โดยร้อยละ 86.3 เป็นค่าใช้จ่ายเพื่อการอุปโภคบริโภค ในครัวเรือน คือ ร้อยละ 34.7 เป็นค่าใช้จ่ายเกี่ยวกับอาหาร เครื่องดื่มและยาสูบซึ่งในจำนวนนี้เป็นค่าใช้จ่ายเกี่ยวกับเครื่องดื่มที่มีแอลกอฮอล์ และยาสูบร้อยละ 0.4 และ 0.5 ตามลำดับ รองลงมาได้แก่ค่าใช้จ่ายเกี่ยวกับยานพาหนะและการเดินทางร้อยละ 19.4 ค่าที่อยู่อาศัยและเครื่องใช้ภายในบ้าน ร้อยละ 17.8 ของใช้ส่วนบุคคล/เครื่องนุ่งห่ม/รองเท้า ร้อยละ 6.6 การสื่อสารร้อยละ 3.3 เวชภัณฑ์/ค่ารักษาพยาบาลร้อยละ 1.4 ค่าใช้จ่ายเกี่ยวกับการศึกษาร้อยละ 1.3 การบันเทิง/การจัดงานพิธีร้อยละ 1.0 ค่าใช้จ่ายเกี่ยวกับศาสนาร้อยละ 0.8 สำหรับ ค่าใช้จ่ายที่ไม่เกี่ยวกับการอุปโภคบริโภค เช่น ค่าภาษี ของขวัญ เบี้ยประกันภัย ซื้อมอเตอร์ไซด์/รถจักรยานยนต์ ดอกเบี้ยสูงถึงร้อยละ 13.7

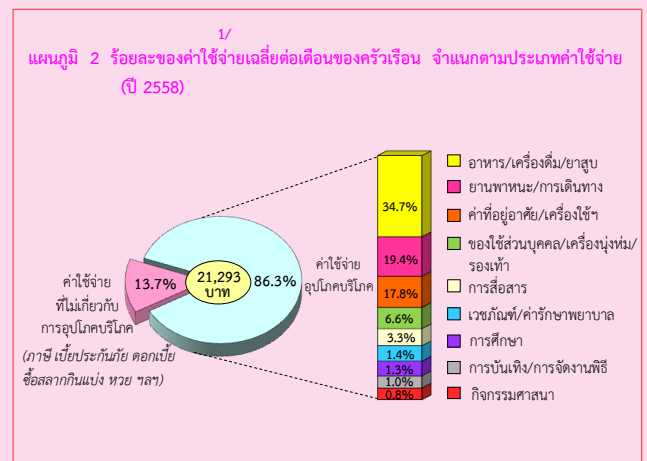

3. หนี้สินของครัวเรือน ปี 2558

ในปี 2558 ครัวเรือนภาคใต้ร้อยละ 47.0 มีหนี้สินคิดเป็นหนี้สินเฉลี่ย 163,892 บาทต่อครัวเรือนทั้งสิ้น หรือประมาณ 6.2 เท่าของรายได้ โดยส่วนใหญ่ร้อยละ 73.7 เป็นการก่อหนี้เพื่อใช้ในครัวเรือน คือร้อยละ 46.9 เป็นหนี้เพื่อใช้ในการอุปโภคบริโภค รองลงมาใช้ในการซื้อบ้านและที่ดินร้อยละ.24.9 และหนี้เพื่อใช้ในการศึกษาร้อยละ 1.9 สำหรับหนี้เพื่อใช้ในการลงทุนและอื่นๆ ร้อยละ. 26.3 นั้นพบว่า ส่วนใหญ่เป็นหนี้เพื่อใช้ทำธุรกิจร้อยละ14.7 ใช้ทำการเกษตรและอื่นๆ อีกร้อยละ 11.6

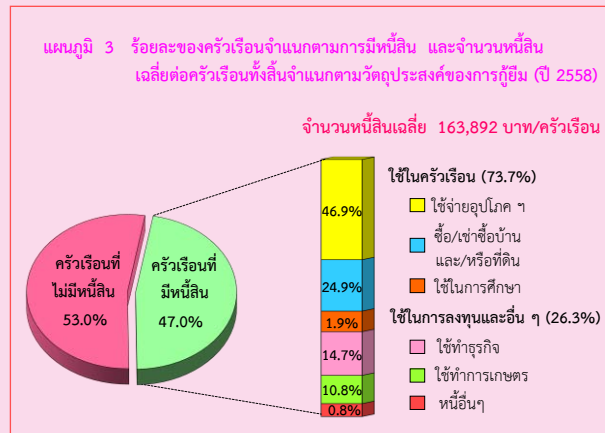

4. การเปรียบเทียบรายได้ ค่าใช้จ่าย และหนี้สินของครัวเรือน ตามสถานะทางเศรษฐกิจสังคมของครัวเรือน (ตามอาชีพ) ปี 2558

เมื่อพิจารณาตามอาชีพ พบว่าครัวเรือนลูกจ้างที่เป็นผู้จัดการ/นักวิชาการ/ผู้ปฏิบัติงานวิชาชีพมีรายได้เฉลี่ยสูงสุดถึง 47,715 บาท รองลงมาได้แก่ ครัวเรือนผู้ดำเนินธุรกิจของตนเองที่ไม่ใช่การเกษตร และครัวเรือนเสมียน พนักงาน พนักงานขายและให้บริการ (35,891 และ 25,162 บาทตามลำดับ) ส่วนรายได้ต่ำสุด คือ ครัวเรือนคนงาน เกษตร ป่าไม้ และประมง 14,722 บาท และพบว่าครัวเรือนอาชีพใดมีรายได้สูง ส่วนใหญ่จะมีค่าใช้จ่ายและจำนวนเงินที่เป็นหนี้สูงเช่นเดียวกัน และมีข้อสังเกตว่าครัวเรือนคนงาน เกษตร ป่าไม้ และประมงมีส่วนของค่าใช้จ่ายต่อรายได้เกินร้อยเปอร์เซ็นต์ คือร้อยละ.101.7 ซึ่งจะส่งผลทำให้ไม่มีเงินเหลือสำหรับการเก็บออมเลย เมื่อเทียบกับอาชีพอื่น

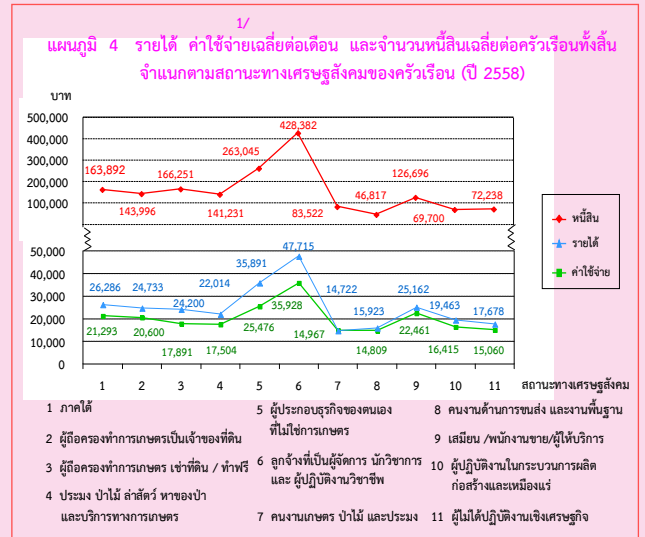

5. การเปรียบเทียบการกระจายรายได้ของครัวเรือนปี 2556 และ 2558

เมื่อเปรียบเทียบการกระจายรายได้ในปี 2556 และ 2558 โดยได้จัดแบ่งครัวเรือนเป็น 5 กลุ่มเท่า ๆ กัน และนำมาเรียงลำดับตามรายได้ประจำต่อคนต่อเดือนจากน้อยไปมาก (กลุ่มที่ 1 มีรายได้ต่ำสุด และกลุ่มที่ 5 มีรายได้สูงสุด) พบว่า ความเหลื่อมล้ำของการกระจายรายได้ของกลุ่มที่มีรายได้ต่ำสุดมีส่วนแบ่งของรายได้เพิ่มขึ้น โดยในปี 2558 เพิ่มขึ้นจากปี 2556 ร้อยละ 2.2 ส่วนกลุ่มที่ 2 – 4 ก็เพิ่มขึ้นเช่นเดียวกัน ในขณะที่กลุ่มที่มีรายได้สูงสุดกลุ่มที่ 5 ที่มีส่วนแบ่งของรายได้ลดลงร้อยละ 3.4 และพบว่าค่าสัมประสิทธิ์ของความไม่เสมอภาค (Gini Coefficient) ด้านการกระจายรายได้ของครัวเรือนในภาคใต้ทั้ง 5 กลุ่มมีค่าลดลงคือ จาก 0.366 ในปี 2556 เป็น 0.320 ในปี 2558

1/ ค่าใช้จ่ายเฉลี่ยที่จำเป็นต้องใช้ในการยังชีพ โดยไม่รวมค่าใช้จ่ายประเภทสะสมทุน เช่น การซื้อบ้าน/ ที่ดิน และเงินออม เป็นต้น

สำหรับรายได้ประจำต่อคนต่อเดือนโดยเฉลี่ยเพิ่มขึ้นเล็กน้อยจาก 8,526 ในปี 2556 เป็น 8,589 ในปี 2558 โดยพบว่า คริวเรือที่มีรายได้สูงสุดมีรายได้ประจำต่อคนต่อเดือน เพิ่มขึ้นจาก 25,642 เป็น 25,739 บาท ในขณะที่คริวเรือที่มีรายได้ต่ำสุดมีรายได้ประจำต่อคนต่อเดือนเพิ่มขึ้นจาก 1,695 เป็น 2,314 บาท

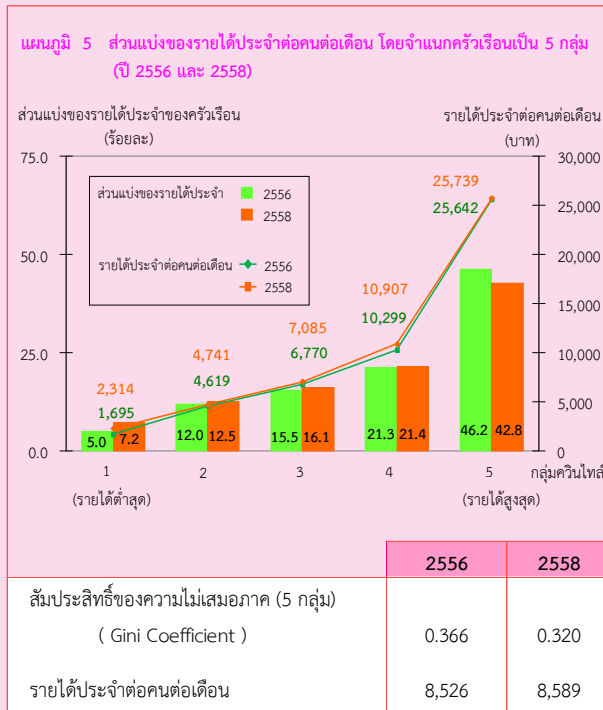

EXECUTIVE SUMMARY

The National Statistical Office has carried out the 2015 Household Socio-economic Survey from January to December 2015. The survey covered household samples in both municipal and non-municipal area in every province. The sample size for this survey was approximately 52,000 households, of this 7,860 households were in Southern region. The survey collected detailed information on income, expenditure, debt and asset of households as well as their housing characteristics. In the survey, expenditure data referred to expenditure for necessary items for daily life, which excluded saving and capital formation such as purchase or hire-purchase of house and land. The result of the 2015 SES is as following.

1. Household Income (2015)

The result of the 2015 survey showed that households in this region earned on average 26,286 baht per month. The major source of earnings (76.3%) was from economically activities such as wages and salaries (37.4%), net profit from non-farm business (20.0%), followed by and net profit from farming (18.9%). Main source of income from economically inactive was mainly from the assistance from other persons outside the household or from the government (8.9%), followed by income from asset and property rental such as interest receipt (1.2%). The other source of earning (non - money income) was from assistance in term of welfare/goods and services (11.9%).

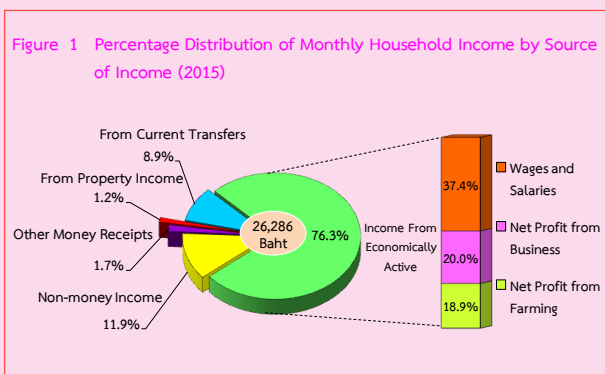

1/ expenditure on necessary items for daily life, which excluded saving and capital formation expenditure such as purchase or hire-purchase of house or land and saving, etc.

2. Household Expenditure (2015)

During the 2015 survey, households in the Southern region spent on average 21,293 baht per month, or approximately 81.0 percent of their income. By this percentage, 86.3 percent was spent on household consumption, 34.7 percent of household consumption was spent on food, beverages and tobacco, of which 0.4 percent and 0.5 percent were spent on alcoholic beverages and on tobacco, respectively. The following were the expense on vehicle and transportation (19.4%), housing and household operation (17.8%), personal care/clothing/footwear (6.6%), communication (3.3%), medical/health care (1.4%), education (1.3%), recreation/entertainment (1.0%), and religious (0.8%). Finally, the rest of 13.7 percent was spent on non-consumption expenditure such as taxes, gift, insurances, lottery and gambling, and interest payment.

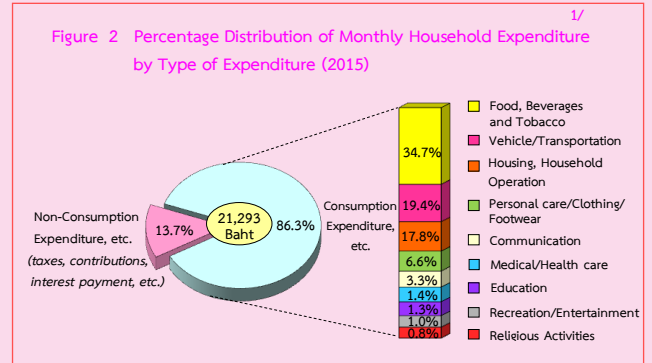

3. Household Debt (2015)

During the 2015 survey, nearly half of households in the Southern region (47.0%) were indebted, which was 163,892 baht per household or approximately 6.2 times the household income. Most of the household debt (73.7%) was for household spending. Of this amount, 46.9 percent was for the purpose of household consumption, followed by the purpose of purchase/hire purchase of house and land (24.9%), and for education purpose (1.9%). Regarding the household debt for investment

and other purposes (26.3%), of this figure 14.7 percent was for non-farm business and 11.6 percent was for agricultural operation and other purposes.

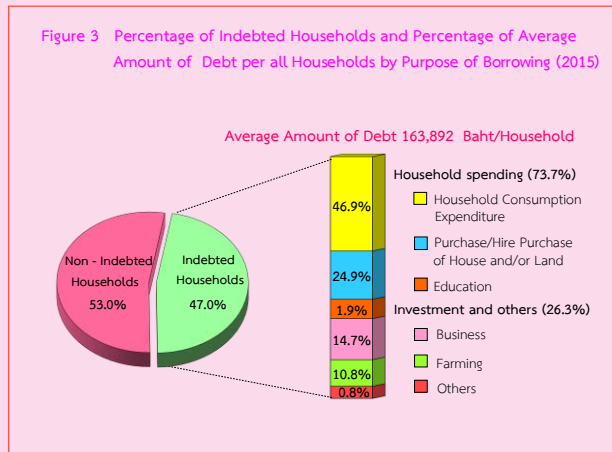

4. Comparing Household Income Household, Expenditure, and Household Debt by Household Socio-economic Class (by type of occupation) (2015)

Concerning by type of occupation, it was found that households of employed professional, technical and administrative workers earned the most income about 47,715 baht per month, followed by households of non-farm business, and those of clerical, sales and services workers, (35,891 and 25,162 baht, respectively). The lowest earning approximately 14,722 baht per month was of households of labourers in agricultural, forestry and fishery. The result showed that by type of occupation of most households with high income also spent more and had high debt. Furthermore, it was noticed that the ratio of expenditure to income for households of labourers in agricultural, forestry and fishery approximately 101.7 percent, which resulting in having no money for saving comparing to other occupational groups.

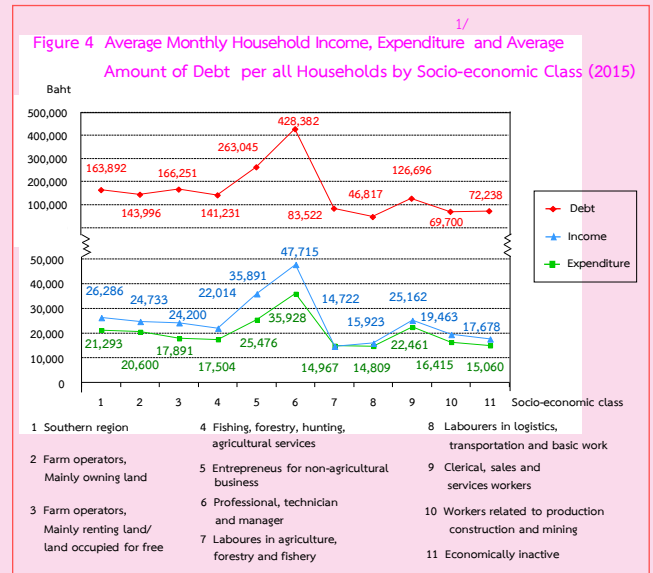

5. Comparing Distribution of Household Income (2013 and 2015)

In analyzing income distribution during 2013 to 2015, households were equally divided into 5 groups, from those with the lowest to the highest of their monthly income per capita (the first group earned the lowest income, while the fifth group earned the highest income). The result showed that the percentage share of the lowest income group increased slightly (2.2%) from 2013 to 2015. It was observed that the income of the second to the fourth groups also had an increase of percentage share, while the percentage share of the highest income group decreased by 3.4 percent. In addition, the Gini Coefficient for five quintiles decreased from 0.366 in 2013 to 0.320 in 2015.

1/ expenditure on necessary items for daily life, which excluded saving and capital formation expenditure such as purchase or hire-purchase of house or land and saving, etc.

An average monthly income per capita slightly increased from 8,526 baht in 2013 to 8,589 baht in 2015. Households of the highest income group had an average monthly income per capita rising from 25,642 baht to 25,739 baht, but households of the lowest income group had an average monthly income per capita considerably rising from 1,695 baht to 2,314 baht.

Figure 5 Share of Household Current Income by Quintile Groups (2013 and 2015)

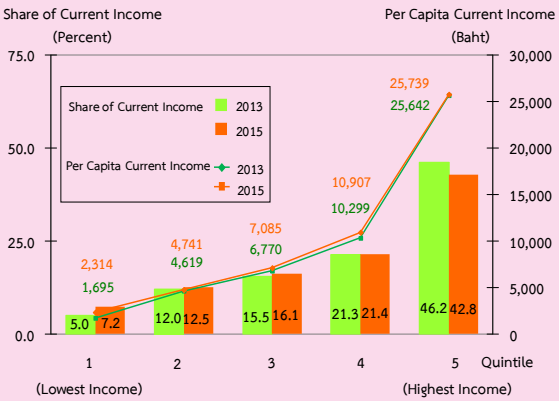

	2013	2015
Gini Coefficient (Quintile Groups)	0.366	0.320
Per Capita Current Income	8,526	8,589

สารบัญตาราง

- ตาราง ก** รายได้เฉลี่ยต่อเดือนของครัวเรือน จำแนกตามแหล่งที่มาของรายได้ และเขตการปกครอง
- ตาราง ข** รายได้เฉลี่ยต่อเดือนของครัวเรือน จำแนกตามแหล่งที่มาของรายได้ และสถานะทางเศรษฐกิจสังคมของครัวเรือน
- ตาราง ค** ค่าใช้จ่ายเฉลี่ยต่อเดือนของครัวเรือน จำแนกตามประเภทของค่าใช้จ่าย และเขตการปกครอง
- ตาราง ง** ค่าใช้จ่ายเฉลี่ยต่อเดือนของครัวเรือน จำแนกตามประเภทของค่าใช้จ่าย และสถานะทางเศรษฐกิจสังคมของครัวเรือน
- ตาราง จ** จำนวนครัวเรือนที่เป็นหนี้ และจำนวนหนี้สินเฉลี่ยต่อครัวเรือนทั้งสิ้น จำแนกตามวัตถุประสงค์ของการกู้ยืม แหล่งเงินกู้ และเขตการปกครอง
- ตาราง ฉ** จำนวนครัวเรือนที่เป็นหนี้ และจำนวนหนี้สินเฉลี่ยต่อครัวเรือนทั้งสิ้น จำแนกตามวัตถุประสงค์ของการกู้ยืม แหล่งเงินกู้ และสถานะทางเศรษฐกิจสังคมของครัวเรือน
- ตาราง ช** เปรียบเทียบรายได้ และรายได้ที่แท้จริงเฉลี่ยต่อเดือนของครัวเรือน จำแนกตามสถานะทางเศรษฐกิจสังคมของครัวเรือน
- ตาราง ซ** ส่วนแบ่งของรายได้ประจำของครัวเรือน โดยการจำแนกครัวเรือนเป็น 5 กลุ่ม
- ตาราง ฌ** เปรียบเทียบรายได้ ค่าใช้จ่ายเฉลี่ยต่อเดือน และหนี้สินเฉลี่ยต่อครัวเรือน จำแนกตามสถานะทางเศรษฐกิจสังคมของครัวเรือน

LIST OF TABLES

- Table A** Average Monthly Income Per Household by Source of Income and Area
- Table B** Average Monthly Income Per Household by Source of Income and Socio-Economic Class
- Table C** Average Monthly Expenditure Per Household by Type of Expenditure and Area
- Table D** Average Monthly Expenditure Per Household by Type of Expenditure and Socio-Economic Class
- Table E** Number of Indebted Household and Average Amount of Debt Per Household by Purpose of Borrowing, Source of Loan and Area
- Table F** Number of Indebted Household and Average Amount of Debt Per Household by Purpose of Borrowing, Source of Loan and Socio-Economic Class
- Table G** Comparison of Average Monthly Income and Real Income Per Household by Socio-Economic Class
- Table H** Share of Household Current Income by Quintile Groups of Household
- Table I** Comparison of Average Monthly Income and Expenditure and Amount of Debt Per Household by Socio-Economic Class

บทที่ 1

บทนำ

1.1 ความเป็นมา

สำนักงานสถิติแห่งชาติ ได้จัดทำ การสำรวจภาวะเศรษฐกิจและสังคมของครัวเรือนตั้งแต่ปี 2500 โดยจัดทำทุก 5 ปี แต่เนื่องจากสภาพทางเศรษฐกิจของประเทศมีการขยายตัวอย่างรวดเร็ว และสภาพทางสังคมมีการเปลี่ยนแปลง จึงได้เปลี่ยนแปลงรอบการสำรวจเป็นทุก 2 ปี ตามมติคณะรัฐมนตรี เมื่อ 8 กันยายน 2530 และทำการสำรวจในปี 2531 จนถึง 2547 และได้จัดทำทุกปีตั้งแต่ปี 2549 เป็นต้นไป การสำรวจที่จัดทำในครั้งนี้เป็นการสำรวจครั้งที่ 27

1.2 วัตถุประสงค์

วัตถุประสงค์ของการสำรวจ เพื่อเก็บรวบรวมข้อมูลที่สำคัญด้านเศรษฐกิจและสังคมของครัวเรือน เช่น รายได้ ค่าใช้จ่าย ภาวะหนี้สิน ทรัพย์สิน โครงสร้างของสมาชิกในครัวเรือน ลักษณะที่อยู่อาศัย การย้ายถิ่น และการส่งเงิน ตลอดจนการได้รับสวัสดิการ/ความช่วยเหลือจากรัฐ และใช้บริการของภาครัฐ เป็นต้น

1.3 ขอบข่ายและคุ่มรวม

การสำรวจนี้คุ่มรวมครัวเรือนส่วนบุคคลในทุกจังหวัดทั่วประเทศ ทั้งที่อยู่ในเขตเทศบาลและนอกเขตเทศบาล (ยกเว้น ครัวเรือนทูต ผู้แทนต่างประเทศ และผู้อยู่อาศัยในประเทศไทยชั่วคราว)

รวม ครัวเรือนส่วนบุคคลที่อาศัยอยู่ในครัวเรือนสถาบัน เช่น หอพัก เป็นต้น

1.4 เวลาอ้างอิง

1) ในรอบ 12 เดือนที่แล้ว

หมายถึง ระยะเวลานับจากเดือนก่อนเดือนสัมภาษณ์ย้อนหลังไป 12 เดือน เช่น เดือนที่สัมภาษณ์ คือกุมภาพันธ์ 2558 ในรอบ 12 เดือนที่แล้ว คือ “กุมภาพันธ์ 2557 - มกราคม 2558”

ใช้สัมภาษณ์ข้อมูลรายได้ของครัวเรือน และค่าใช้จ่ายเกี่ยวกับสินค้าและบริการที่ไม่ได้เกิดขึ้นบ่อย ๆ แล้วนำมาเฉลี่ยเป็นค่าใช้จ่ายต่อเดือน

2) เดือนที่แล้ว

หมายถึง เดือนตามปฏิทินก่อนเดือนสัมภาษณ์ เช่น ไปสัมภาษณ์เดือนกุมภาพันธ์ 2558 เดือนที่แล้ว คือ “1 - 31 มกราคม 2558”

ใช้สัมภาษณ์ข้อมูลรายได้ของครัวเรือน และค่าใช้จ่ายเกี่ยวกับสินค้า และบริการที่มีการใช้จ่ายเป็นประจำ

3) สัปดาห์ที่แล้ว

หมายถึง สัปดาห์ตามปฏิทินก่อนสัปดาห์สัมภาษณ์ เช่น ไปสัมภาษณ์สัปดาห์ที่ 2 สัปดาห์ที่แล้ว คือ สัปดาห์ที่ 1 (วันจันทร์ - วันอาทิตย์)

ใช้สัมภาษณ์ข้อมูลค่าใช้จ่ายเกี่ยวกับอาหาร เครื่องดื่มและยาสูบ

1.5 รายการข้อมูลที่เก็บรวบรวม

1) แบบสำรวจสมาชิกและการใช้จ่ายของครัวเรือน มีรายการข้อมูล ดังต่อไปนี้

ตอนที่ 1 สมาชิกของครัวเรือน

ตอนที่ 2 ลักษณะที่อยู่อาศัย

ตอนที่ 3 ค่าใช้จ่ายสินค้าและบริการ

ตอนที่ 4 ค่าใช้จ่ายอาหาร เครื่องดื่ม

และยาสูบ

ตอนที่ 5 แหล่งซื้อสินค้าอุปโภคบริโภค ส่วนใหญ่ของครัวเรือน

2) แบบสำรวจรายได้ของครัวเรือน มีรายการข้อมูล ดังต่อไปนี้

ตอนที่ 1 รายได้จากการทำงานโดยรับค่าจ้างและเงินเดือน

ตอนที่ 2 รายได้จากการประกอบธุรกิจ

อุตสาหกรรม หรือวิชาชีพที่
ไม่ใช่การเกษตร

ตอนที่ 3 รายได้จากการประกอบการเกษตร

ตอนที่ 4 รายได้จากแหล่งอื่นๆ ที่ไม่ใช่
จากการทำงาน

ตอนที่ 5 สินทรัพย์และหนี้สินของ
ครัวเรือน

ตอนที่ 6 การย้ายถิ่นและการส่งเงิน

1.6 คำจำกัดความ

1. สถานภาพการทำงาน

หมายถึง สถานะของบุคคลในการทำงาน
ในเชิงเศรษฐกิจทุกประเภท ได้แก่

1) นายจ้าง

หมายถึง ผู้ประกอบธุรกิจของตนเอง
(ผู้ที่มีอำนาจในการตัดสินใจในการดำเนินงาน และมี
ความเสี่ยงทางเศรษฐกิจ ค่าตอบแทนขึ้นอยู่กับผลกำไรที่ทำ)
เพื่อหวังผลกำไรหรือส่วนแบ่ง และได้จ้างบุคคลตั้งแต่
1 คนขึ้นไป มาทำงานให้ธุรกิจในฐานะ “ลูกจ้าง” โดย
เป็นการจ้างงานบนพื้นฐานของความต่อเนื่อง

2) ทำธุรกิจส่วนตัวโดยไม่มีลูกจ้าง

หมายถึง ผู้ประกอบธุรกิจของตนเอง
(ผู้ที่มีอำนาจในการตัดสินใจในการดำเนินงาน และมีความเสี่ยง
ทางเศรษฐกิจ ค่าตอบแทนขึ้นอยู่กับผลกำไรที่ทำ) เพื่อหวัง
ผลกำไรหรือส่วนแบ่ง และไม่มีลูกจ้าง “ลูกจ้าง”
(ที่เป็นการจ้างงานบนพื้นฐานของความต่อเนื่อง) แต่อาจมี
สมาชิกในครัวเรือนหรือผู้ฝึกงานมาช่วยทำงานโดยไม่ได้รับ
ค่าจ้างหรือค่าตอบแทนในลักษณะการจ้างทำงาน

3) ช่วยธุรกิจในครัวเรือนโดยไม่ได้รับค่าจ้าง

หมายถึง ผู้ที่ช่วยทำธุรกิจหรือการเกษตร
ของสมาชิกในครัวเรือนเป็นประจำ โดยไม่ได้รับค่าจ้าง
และไม่ได้อยู่ในฐานะ “หุ้นส่วน” หรืออาจจะได้รับ
ค่าตอบแทนบ้างแต่ไม่ใช่ลักษณะของการจ้างทำงาน

4) ลูกจ้าง

หมายถึง ผู้ที่ทำงานโดยได้รับค่าจ้าง
ที่เป็นการจ้างงานบนพื้นฐานของความต่อเนื่อง ไม่มีอำนาจ
ในการตัดสินใจในการดำเนินงาน ค่าจ้างที่ได้รับอาจเป็น
รายเดือน รายวัน รายชั่วโมง รายชิ้น หรือเหมาจ่าย
ซึ่งอาจจะเป็นตัวเงิน หรือสิ่งของก็ได้

5) การรวมกลุ่ม

หมายถึง กลุ่มคนที่มาร่วมกันทำงาน
ในเชิงเศรษฐกิจ (ผลิตสินค้าและบริการ) โดยสมาชิก
แต่ละคนมีส่วนร่วมเท่าเทียมกันในการตัดสินใจดำเนินการ
ทุกขั้นตอน ตลอดจนการแบ่งรายได้ให้แก่สมาชิกตามที่
ตกลงกัน การรวมกลุ่มดังกล่าวอาจจะมีการ “จดทะเบียนจัดตั้งในรูปนิติบุคคล” หรือไม่ก็ได้

การรวมกลุ่มอาจดำเนินการโดยใช้แรงงาน
ของสมาชิกทุกคน หรือจ้างสมาชิกบางคนหรือผู้อื่นก็ได้
(ผู้รับจ้างดังกล่าวไม่ว่าจะเป็นสมาชิกหรือผู้อื่น ถือว่า
เป็น “ลูกจ้าง” ของกิจการ)

เช่น การรวมกลุ่มเพื่อทำการเกษตร
(การปลูกไม้ดอกไม้ประดับ การเพาะเลี้ยงกบ ฯลฯ)

การแปรรูปผลผลิตทางการเกษตร
(การทำกะปิ น้ำปลา ข้าวเกรียบ ฯลฯ)

และการทำผลิตภัณฑ์หัตถกรรม
พื้นบ้าน (การทอผ้า เครื่องจักสานต่าง ๆ ฯลฯ) เป็นต้น

2. รายได้ของครัวเรือน

หมายถึง “เงินหรือสิ่งของ” ที่ครัวเรือนได้รับ
มาจากการทำงานหรือผลิตเอง หรือจากทรัพย์สินหรือ
ได้รับความช่วยเหลือจากผู้อื่น

1) รายได้ประจำ ได้แก่

(1) รายได้ที่เกิดจากการทำงานหรือผลิตเอง

- ค่าจ้างและเงินเดือน (รวมค่าตอบแทนอื่นๆ ที่ได้จากการทำงาน) (ก่อนหักภาษี/เงินสมทบกองทุนสำรองเลี้ยงชีพ/เงินประกันสังคม ฯลฯ)
- รายได้จากการประกอบธุรกิจอุตสาหกรรม วิชาชีพ (ที่ไม่ใช่การเกษตร) (รายรับเบื้องต้น บวก มูลค่าสินค้า/บริการของธุรกิจที่นำมาอุปโภคบริโภคในครัวเรือน ลบ ค่าใช้จ่ายในการดำเนินการ)
- รายได้จากการประกอบการเกษตร (มูลค่าผลผลิตการเกษตรทั้งหมด ลบ ค่าใช้จ่ายในการดำเนินการ)

(2) รายได้จากแหล่งอื่นๆ ที่ไม่ใช่จากการทำงาน

- เงินบำนาญ / บำนาญเงินประโยชน์ทดแทนต่างๆ (เกิดอุบัติเหตุ/การเจ็บป่วยจากการทำงาน)
- เงินชดเชยการออกจากงาน
- เงินและสิ่งของที่ได้รับความช่วยเหลือจากบุคคลนอกครัวเรือน/รัฐ/องค์การต่าง ๆ
- รายได้จากทรัพย์สิน เช่น ค่าเช่าที่ดิน บ้าน ค่าลิขสิทธิ์ และสิทธิบัตร ดอกเบี้ย
- การลงทุน (ที่ไม่ได้มีส่วนร่วมในการดำเนินงาน) เช่น การซื้อ/ขายหุ้น การลงทุนแล้วได้รับเงินปันผล ฯลฯ

รวม (ประเมิน) ค่าเช่าบ้านที่ครัวเรือนเป็นเจ้าของและอยู่เอง หรือที่อยู่อาศัยที่บุคคลอื่นให้อยู่ฟรี

2) รายได้ไม่ประจำ ได้แก่ เงินที่ได้รับ

เป็นเงินรางวัล เงินถูกสลากกินแบ่ง เงินมรดก ของขวัญ เงินที่ได้รับจากการประกันสุขภาพ อุบัติเหตุ ไฟไหม้ หรือค่านายหน้า (ในกรณีที่ไม่ได้ประกอบเป็นธุรกิจ)

3. ค่าใช้จ่ายของครัวเรือน

หมายถึง การใช้จ่ายเกี่ยวกับ “สิ่งของหรือการบริการด้านต่างๆ” ที่จำเป็นต่อการครองชีพที่ครัวเรือนต้องซื้อ/จ่ายด้วยเงิน หรือได้มาโดยไม่ได้ซื้อ/จ่าย (ผลิตเอง ได้รับความช่วยเหลือจากบุคคลอื่น/รัฐ เป็นสวัสดิการจากการทำงาน หรือเบิกได้จากนายจ้าง)

1) ค่าใช้จ่ายสินค้าและบริการ ได้แก่

(1) ค่าใช้จ่ายอุปโภคและบริโภคของครัวเรือน

- ที่อยู่อาศัย
- เครื่องแต่งบ้าน เครื่องใช้เบ็ดเตล็ด และการดำเนินการในครัวเรือน
- ค่าจ้างบุคคลที่ให้บริการแก่ครัวเรือน
- เสื้อผ้า เครื่องแต่งกาย รองเท้าของใช้/บริการส่วนบุคคล
- เวชภัณฑ์และค่ารักษาพยาบาล
- การเดินทางและการสื่อสาร
- การศึกษา
- การบันเทิง การอ่าน และกิจกรรมทางศาสนา

(2) ค่าใช้จ่ายไม่เกี่ยวกับอุปโภคบริโภคของครัวเรือน

- ภาษี (ทุกประเภท) ค่าบริการทางการเงิน ค่าปรับทางกฎหมาย
- ค่าสมาชิกกลุ่มอาชีพ
- เงิน/สิ่งของ ที่ส่งให้บุคคลนอกครัวเรือน
- เงินบริจาค เงินทำบุญ/ช่วยงาน
- เบี้ยประกันภัย/ทรัพย์สิน/ประกันชีวิต (ไม่ใช่ประเภทสะสมทรัพย์)
- ซื้อสลากกินแบ่ง/หวย การพนัน
- ดอกเบี้ยจ่าย/ดอกเบี้ยแชร์ และอื่น ๆ (ค่าขนย้ายบ้าน ฯลฯ)

2) ค่าใช้จ่ายอาหาร เครื่องดื่ม และยาสูบ

ได้แก่ อาหารทุกประเภท (อาหารสด อาหารแห้ง อาหารสำเร็จรูป เครื่องปรุงรส ฯลฯ) เครื่องดื่ม (มี/ไม่มีแอลกอฮอล์) และยาสูบ (ยาเส้น ยาสูบ หมาก ยานัตถ์ ฯลฯ)

4. สถานะทางเศรษฐกิจสังคมของครัวเรือน

ในการเสนอผลของการสำรวจ ได้จัดแบ่งครัวเรือนเป็นกลุ่มตามฐานะทางเศรษฐกิจและสังคม โดยพิจารณาจากแหล่งรายได้ส่วนใหญ่ของครัวเรือน สถานภาพการทำงาน ประเภทของกิจกรรมในเชิงเศรษฐกิจและอาชีพเป็นหลัก

ครัวเรือนตามสถานะทางเศรษฐกิจสังคมแบ่งเป็น 10 กลุ่ม คือ

- 1) ผู้ถือครองทำการเกษตร การปลูกพืช การเลี้ยงสัตว์ และการเพาะเลี้ยงสัตว์น้ำ ส่วนใหญ่เป็นเจ้าของที่ดิน
- 2) ผู้ถือครองทำการเกษตร การปลูกพืช การเลี้ยงสัตว์ และการเพาะเลี้ยงสัตว์น้ำ ส่วนใหญ่เช่าที่ดิน/ ทำฟรี

- 3) ผู้ทำการประมง ป่าไม้ ลำสัตว์ หาของป่า และบริการทางการเกษตร
- 4) ผู้ประกอบธุรกิจของตนเองที่ไม่ใช่การเกษตร
- 5) ผู้จัดการ นักวิชาการ และผู้ปฏิบัติงานวิชาชีพ
- 6) คนงานเกษตร ป่าไม้ และประมง
- 7) คนงานด้านการขนส่ง และงานพื้นฐาน
- 8) เสมียน พนักงานขายและให้บริการ
- 9) ผู้ปฏิบัติงานในกระบวนการผลิต ก่อสร้าง และเหมืองแร่
- 10) ผู้ไม่ได้ปฏิบัติงานในเชิงเศรษฐกิจ (เช่น บำเหน็จ บำนาญ เงินช่วยเหลือ รายได้จากทรัพย์สิน)

5. กลุ่ม เดไซล์ (Decile) และ ควินไทล์ (Quintile) เรียงตามรายได้ประจำและค่าใช้จ่ายในการอุปโภคบริโภคต่อคนต่อเดือน

ในการศึกษาถึงลักษณะทางเศรษฐกิจและสังคมของครัวเรือน ซึ่งมีสภาพความเป็นอยู่แตกต่างกัน จำเป็นจะต้องเลือกข้อกำหนดที่เหมาะสม เพื่อใช้ในการแยกครัวเรือน “ยากจน” จากครัวเรือน “ที่มีฐานะความเป็นอยู่ดีกว่า” ในระดับต่างๆ กัน ข้อกำหนดที่กล่าวมานั้น คือ การจำแนกครัวเรือนตามกลุ่มเดไซล์ของรายได้ประจำและค่าใช้จ่ายในการอุปโภคบริโภคต่อคนต่อเดือน ในการนี้ได้จัดเรียงครัวเรือนตามรายได้ประจำและค่าใช้จ่ายในการอุปโภคบริโภคเฉลี่ยต่อคนต่อเดือน จากน้อยไปมาก จากนั้นตัดแบ่งครัวเรือนเป็น 10 กลุ่ม แต่ละกลุ่มมีจำนวนครัวเรือนเท่าๆกัน

บางครั้งอาจจำแนกครัวเรือนตามกลุ่มควินไทล์ เรียงตามรายได้ประจำและค่าใช้จ่ายในการอุปโภคบริโภคต่อคนต่อเดือน วิธีการแบ่งกลุ่มก็เช่นเดียวกับการแบ่งครัวเรือนตามเดไซล์ แต่แทนที่จะแบ่งครัวเรือนเป็น 10 กลุ่ม จะแบ่งเป็น 5 กลุ่ม ให้แต่ละกลุ่มมีจำนวนครัวเรือนเท่าๆ กัน

6. สัมประสิทธิ์ของความไม่เสมอภาค (Gini coefficient) ของรายได้

หมายถึง ค่าที่แสดงความแตกต่างของรายได้ของครัวเรือน มีค่าระหว่าง 0 - 1 ถ้าเป็น 0 แสดงว่าไม่มีความแตกต่างของรายได้ แต่ถ้าเป็น 1 แสดงว่ามีความแตกต่างของรายได้มากที่สุด

7. หนี้สินของครัวเรือน

หมายถึง เงินกู้ยืมที่ค้างชำระทั้งจากสถาบันการเงินและบุคคลอื่นนอกครัวเรือน รวม หนี้ที่เกิดจากการเช่าซื้อ การซื้อสินค้าเงินผ่อน การซื้อเชื่อสินค้าจากร้านค้า การจำนำ การจำนอง และเงินส่งชำระตาย (แชร์ที่เปียร์แล้ว) เป็นต้น

8. หนี้สินในระบบ

หมายถึง หนี้สินที่กู้ยืมจากธนาคาร สถาบันการเงิน สหกรณ์ออมทรัพย์ หรือเป็นสวัสดิการของสำนักงาน หรือดำเนินการโดยหน่วยงานภาครัฐ (เช่น กองทุนหมู่บ้าน) โดยมีอัตราดอกเบี้ยไม่เกินที่กฎหมายกำหนด

9. หนี้สินนอกระบบ

หมายถึง หนี้สินที่กู้ยืมจากบุคคลธรรมดา เช่น นายทุนเงินกู้ พ่อค้าคนกลาง ญาติ เพื่อนบ้าน โดยมีอัตราดอกเบี้ยเป็นไปตามที่ผู้ให้กู้กำหนด

Chapter 1

Introduction

1.1 Background

The National Statistical Office (NSO) conducted the first Household Socio-economic Survey in 1957 and repeatedly organized the survey every five years. Since the economic was rapidly expanded and the society has changed, the survey round was designed to conduct every two years under the order of the cabinet on September 8, 1987. And since 2006, the survey was designed to conduct every year. Therefore, the 2015 survey is the twenty-seven round of this kind.

1.2 Objective

The objective of the survey is to collect the detailed information on economics and social matters of the household such as income, expenditures, liabilities, assets, structure of household members, housing characteristics, migration and remittance transfer as well as the information on access to social welfare/ government program and public services.

1.3 Scope and Coverage

The survey covered all private, non-institution households residing in all provinces, and also in both municipal and non-municipal areas including the private households living in the institutional place for example private households living in hospitals. The survey coverage excluded households of foreign diplomats and other temporary residents.

1.4 Time Reference

1) During the past 12 months

During the past 12 months refers to the twelve months before the month in which the interview was conducted. For instance, an interview conducted in February 2015, during the past 12 months referred to the period from “February 2014 to January 2015”.

The time reference “during the past 12 months” is used to ask for the information on household income and the expenditure on goods and services, which are occasionally occurred during the year, then calculated for an average expenditure per month.

2) The previous month

The previous month refers to the calendar month before the month in which the interview was conducted. For example, an interview conducted in February 2015, the previous month referred to the period from “1 to 31 January 2015”.

The time reference “the previous month” is used to ask for the information on household income and the expenditure on goods and services, which are regularly occurred during the year.

3) The previous week

The previous week refers to the calendar week before the week in which the interview was conducted. For example, an interview conducted in the second week of the month, the previous week referred to the first week of the month (Monday - Sunday).

The time reference “the previous week” is only used to ask for the information of the expenditure on food, beverages and tobacco.

1.5 Survey Content

- 1) The questionnaire of household members and expenditures contains the following information:
 - Part 1 Household membership
 - Part 2 Housing characteristics
 - Part 3 Expenditure on goods and services
 - Part 4 Expenditure on food, beverages and tobacco
 - Part 5 Shopping places where household often buy consumption goods
- 2) The questionnaire of household income contains the following information:
 - Part 1 Income from wages and salaries
 - Part 2 Income from business, industry or profession other than farming
 - Part 3 Income from farm business
 - Part 4 Income from other sources
 - Part 5 Household asset and debt
 - Part 6 Migration and remittance transfers

1.6 Definitions

1. Work Status

Work Status refers to the status of person who works in all kinds of economically activity such as

1) Employer

An employer is defined as a person who operates his own enterprise (having an authority to make decision on operating the enterprise, having a full responsibility for all risks, and their earning depends upon their business performance) either for profit or dividends and hires one or more employees on the basis of continuous employment.

2) Own-account worker without employee

An own-account worker is a person who operates an enterprise on his own account (having an authority to make decision on operating the enterprise, having a full responsibility for all risks and their earning depends upon their business performance) either for profit or dividends without engaging any employees (on the basis of continuous employment) but may have family members or apprentices who work without pay.

3) Unpaid family worker

An unpaid family worker is a person who normally works without pay on a farm or in a business enterprise owned or operated by any household member but does not involve as partnership, sometimes compensation has been made but not as for hiring purpose.

4) Employee

An employee is a person who works for pay, which is on the basis of continuous employment, without any authority to make decision on operating the enterprise. Wages can be made in form of per month, per day, per hour, per unit of goods or services, or per contract, of which can be paid either by cash or goods.

5) Producer's cooperative

A producer's cooperative is a group of person who hold a "self-employment" job in a cooperative producing goods and services, in which each member takes part on an equal footing with other members in determining the organization of every production processes, as well as the distribution of the proceeds of the establishment amongst their members. A producer's cooperative can be set up either in form of corporate or non-corporate group.

The work of the establishment can be operated by all members or hiring some members or others outside the group. (Hence, that person who works for pay, either being members of the group or not, is called an "employee" for this enterprise)

For example, a producer's cooperative for farm business (flower planting, frog capturing, etc.), a group for agricultural intermediate products (production of shrimp paste, fish sauce, potato crisp, etc.), and a group for local handicraft products (clothing, bamboo handicrafts, etc.).

2. Household Income

Household income refers to cash or goods/services in which household received

as part of pay or produced for own-account or earned from property or received free.

1) Current Income

(1) Income received from employment or own-account working

- Earning from wages and salaries (including employment welfare) (income before any deduction for taxes, provident payment, social insurance, etc.)
- Earning from business, industry or profession other than farming (the revenue plus the value of goods/services, which produced on own-account and consumed for final use, minus the operation cost)
- Earning from farm business (the total value of agricultural products minus the operation cost)

(2) Income received from other sources

- Pensions, annuities or welfare
- Work compensation
- Assistance from other persons outside the household
- Earning from asset/property rental, such as non-agricultural land/house rental, earnings from license and copyright and interests

- Investment (non-participated on business operation) such as interests from shares, bonds, stocks, etc. Include estimated rental for owner-occupied house or for tenant who occupied the household free of charge.

- Career Membership Expense
- Contribution to non-household members
- Contribution to charities or religious institutions
- Property/Life/Accidental insurance (non-accumulated insurance)
- Lottery and gambling
- Interest payment/shares and others (moving services etc.)

2) Non-current Income

Non-current income refers to other money receipts, such as inheritances bequeaths, gifts, proceeds from insurance company, lottery and gambling winnings, commissions, etc.

3. Household Expenditure

1) Expenditure on goods and services

(1) Consumption expenditure

- Dwelling
- Furniture, household appliances and operation in the household
- Expenditure on servants
- Clothes, clothing, footwear and personal supplies/services
- Medical and health care
- Transportation and communication
- Education
- Recreation, reading and religious activities

(2) Non-consumption expenditure

- Taxes (all kinds), financial charges and fine

2) Expenditure on food, beverages and tobacco

The survey questions asked for expenditure on all kinds of food (fresh food, prepared food, preserved food, spices and condiments, etc.) beverages (alcoholic/non-alcoholic) and tobacco products (cigarettes, cigars, tobacco, betelnut, etc.)

4. Socio-economic Class of Household

The survey result divided households into socio-economic groups which was based on the major source of household income, work status, type of economically activity and type of occupation.

This classification divided households into 10 groups which are:

- 1) farm operators on crops production, livestock, fresh water/marine capture who mainly owned the land,
- 2) farm operators on crops production, Livestock, fresh water/marine capture who mainly rent the land/public space/free,

- 3) agricultural operators on fishery, forestry, hunting and agricultural service
- 4) non-farm business operators,
- 5) Manager, technical and professional employees,
- 6) Agricultural, forestry and fishery labourers
- 7) Labourers in logistics, transportation and basic work
- 8) clerical, sales and service workers,
- 9) production workers, and
- 10) economically inactive households

5. Household Deciles and Quintiles Ranked By Current Income per Capita and Consumption Expenditure per Capita

In studying the economic and social aspects of households which have various kinds and differences in their living status, deciles and quintiles are one of many kinds on measuring the socio-economic position of a household relative to other households, for example the 'poor' household and other better households. With this report, two measurements were used in producing household deciles and quintiles.

The first measurement used the monthly average of the current income per capita which was ranked from the lowest to the highest value and then divided the ranked units into groups of equal size of 10 groups for deciles and of 5 groups for quintiles. The second measurement used the monthly average of the consumption expenditure per capita which was also ranked from the lowest to the highest value and then divided the ranked units into groups of equal size of 10 groups for deciles and 5 groups for quintiles.

6. Gini Coefficient of Income Distributions

The Gini Coefficient is used to measure income inequality. It ranges between 0 and 1 in which if the value equal 0, it reflects the completed income equality while the value equal 1, it reflects the completed income inequality.

7. Household Debt

Household debt is defined as all liabilities that require payment or payments of interest or principal by household to the creditors, either the financial institutions or the private lenders, which includes debt incurred from hire purchase, installed payments on purchasing goods, pledging, mortgage, etc.

8. Formal Debt

Formal debt is defined as the money borrowed from a formal lender, for example commercial banks, financial institutes, saving cooperatives or workplace welfare or welfare programs operated by the government (e.g. Village Fund Scheme), in which the consideration of loan interest rate is limited by law.

9. Informal Debt

Informal debt is defined as the money borrowed from a private lender or an informal lender, for example the money lender, relatives, neighbors, etc., in which the loan interest rate is specified by the informal lender alone.

บทที่ 2

ผลการสำรวจที่สำคัญ

2.1 รายได้ของครัวเรือน ปี 2558

จากผลการสำรวจปี 2558 พบว่า ครัวเรือนภาคใต้ มีรายได้เฉลี่ยเดือนละ 26,286 บาท ส่วนใหญ่เป็นรายได้จากการทำงานร้อยละ 76.3 ซึ่งได้แก่ ค่าจ้างเงินเดือนร้อยละ 37.4 กำไรสุทธิจากการทำธุรกิจร้อยละ 20.0 และกำไรสุทธิจากการทำเกษตรร้อยละ 18.9 และมีรายได้ที่ไม่ใช่จากการทำงาน เช่น เงินที่ได้รับความช่วยเหลือจากบุคคลอื่นนอกครัวเรือน/รัฐร้อยละ 8.9 และรายได้จากทรัพย์สิน เช่น ดอกเบี้ยร้อยละ 1.2 เป็นต้น นอกจากนี้ได้รับรายได้ในรูปสวัสดิการ/สินค้า และบริการต่าง ๆ อีกร้อยละ 11.9

เมื่อพิจารณาตามเขตการปกครอง พบว่า ครัวเรือนในเขตเทศบาลมีรายได้เฉลี่ยสูงกว่านอกเขตเทศบาล (29,500 และ 24,391 บาท ตามลำดับ) โดยรายได้ส่วนใหญ่ของครัวเรือนในเขตเทศบาลมาจากค่าจ้างเงินเดือนและกำไรสุทธิจากการทำธุรกิจร้อยละ 47.5 และ 21.7 ตามลำดับ ขณะที่ครัวเรือนนอกเขตเทศบาล มีรายได้ส่วนใหญ่มาจากค่าจ้างเงินเดือนและกำไรสุทธิจากการทำเกษตร (ร้อยละ 30.1 และ 27.1 ตามลำดับ)

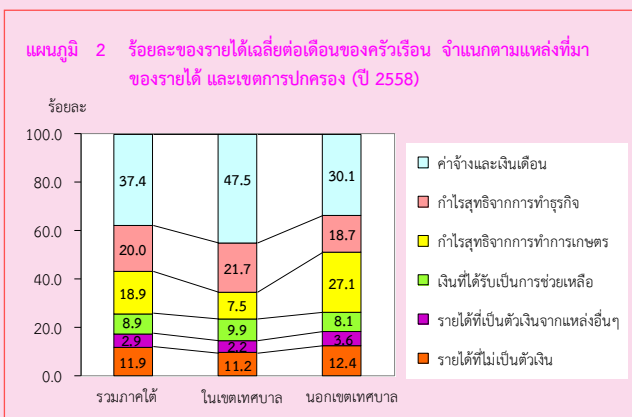
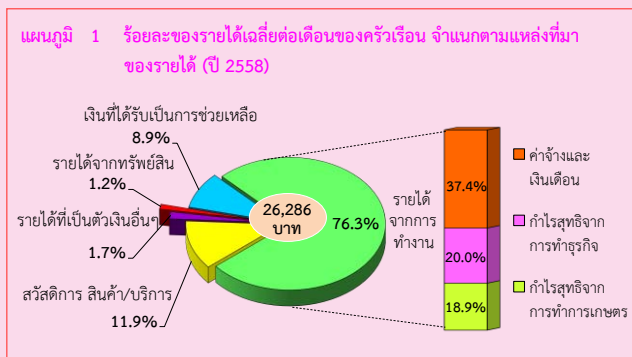

2.2 ค่าใช้จ่ายของครัวเรือน ปี 2558

ในปี 2558 ครัวเรือนภาคใต้มีค่าใช้จ่ายเฉลี่ยเดือนละ 21,293 บาท หรือคิดเป็นร้อยละ 81.0 ของรายได้ โดยร้อยละ 86.3 เป็นค่าใช้จ่ายเพื่อการอุปโภคบริโภคในครัวเรือน คือ ร้อยละ 34.7 เป็นค่าใช้จ่ายเกี่ยวกับอาหาร เครื่องดื่มและยาสูบ ซึ่งในจำนวนนี้เป็นค่าใช้จ่ายเกี่ยวกับเครื่องดื่มที่มีแอลกอฮอล์ และยาสูบร้อยละ-0.4-และ-0.5 ตามลำดับ รองลงมาได้แก่ ค่าใช้จ่ายเกี่ยวกับยานพาหนะและการเดินทางร้อยละ 19.4 ค่าที่อยู่อาศัย และเครื่องใช้ภายในบ้าน ร้อยละ 17.8 ของใช้ส่วนบุคคล/เครื่องนุ่งห่ม/รองเท้าร้อยละ 6.6 การสื่อสารร้อยละ 3.3 เวชภัณฑ์/ค่ารักษาพยาบาลร้อยละ 1.4 ค่าใช้จ่ายเกี่ยวกับการศึกษาร้อยละ 1.3 การบันเทิง/การจัดงานพิธี ร้อยละ 1.0 ค่าใช้จ่ายเกี่ยวกับศาสนาร้อยละ 0.8 สำหรับค่าใช้จ่ายที่ไม่เกี่ยวกับการอุปโภคบริโภค เช่น ค่าภาษี ของขวัญ เบี้ยประกันภัย ซื้อมากินแบ่ง/หวย ดอกเบี้ยสูงถึงร้อยละ.13.7

เมื่อพิจารณาตามเขตการปกครอง พบว่าครัวเรือนนอกเขตเทศบาลมีการใช้จ่ายเกี่ยวกับอาหาร/เครื่องดื่ม/ยาสูบ ยานพาหนะและการเดินทาง การบันเทิง/การจัดงานพิธี เวชภัณฑ์ และค่ารักษาพยาบาลสูงกว่าครัวเรือนในเขตเทศบาล

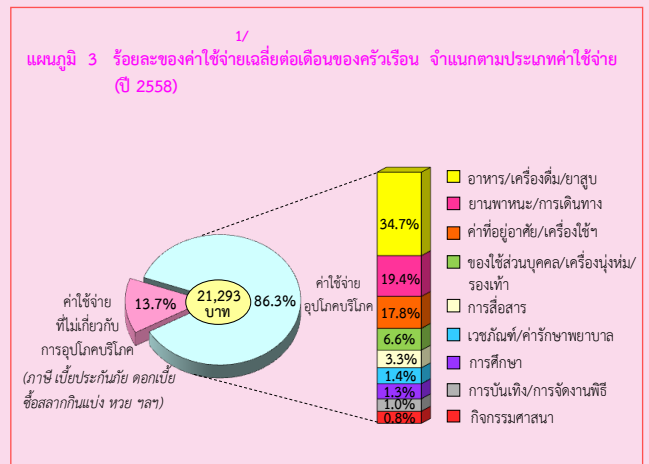

1/ ค่าใช้จ่ายเฉลี่ยที่จำเป็นต้องใช้ในการยังชีพ โดยไม่รวมค่าใช้จ่ายประเภทสะสมทุน เช่น การซื้อบ้าน/ ที่ดิน และเงินออม เป็นต้น

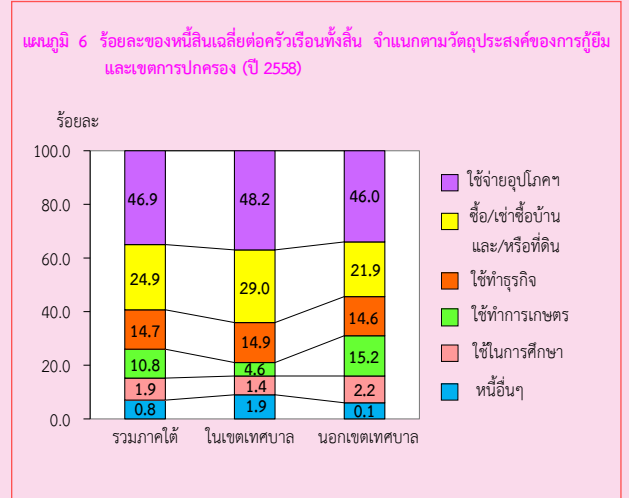
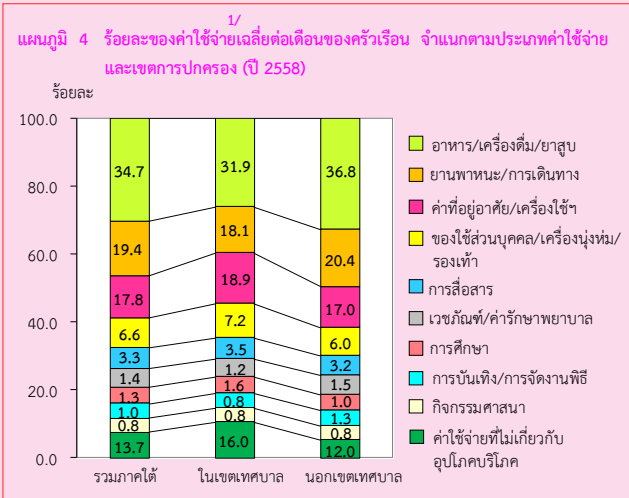

2.3 หนี้สินของครัวเรือน ปี 2558

ในปี 2558 ครัวเรือนภาคใต้ ร้อยละ 47.0 มีหนี้สิน คิดเป็นหนี้สินเฉลี่ย 163,892 บาทต่อครัวเรือนทั้งสิ้น หรือประมาณ 6.2 เท่าของรายได้ โดยส่วนใหญ่ร้อยละ 73.7 เป็นการก่อหนี้เพื่อใช้ในครัวเรือน คือร้อยละ 46.9 เป็นหนี้เพื่อใช้ในการอุปโภคบริโภค รองลงมา ใช้ในการซื้อบ้านและที่ดิน ร้อยละ 24.9 และหนี้เพื่อใช้ในการศึกษามีเพียงร้อยละ 1.9 ส่วนที่เหลือเป็นหนี้เพื่อใช้ทำธุรกิจ และใช้ทำการเกษตร และอื่นๆ ร้อยละ 14.7 และ 11.6 ตามลำดับ

เมื่อพิจารณาตามเขตการปกครอง พบว่าครัวเรือนในเขตเทศบาลเป็นหนี้เพื่อใช้ในการอุปโภคบริโภค และเพื่อใช้ในการซื้อบ้านและที่ดิน ร้อยละ 48.2 และ 29.0 ตามลำดับ ขณะที่นอกเขตเทศบาลมีหนี้สินส่วนใหญ่เพื่อใช้ในการอุปโภคบริโภค และเพื่อซื้อบ้านและที่ดิน เช่นกัน ร้อยละ 46.0 และ 21.9 ตามลำดับ.

2.4 ครัวเรือนที่มีหนี้ในระบบ และนอกระบบ ปี 2558

ครัวเรือนภาคใต้ที่มีหนี้ ส่วนใหญ่เป็นหนี้สินในระบบ โดยเป็นครัวเรือนที่มีหนี้ในระบบอย่างเดียวร้อยละ 86.0 และครัวเรือนที่เป็นหนี้นอกระบบอย่างเดียวร้อยละ 8.3 สำหรับครัวเรือนที่มีหนี้ทั้งในระบบ และนอกระบบมีเพียงร้อยละ 5.7 และพบว่าจำนวนเงินเฉลี่ยที่เป็นหนี้ในระบบสูงกว่านอกระบบถึง 42 เท่า (160,069 บาท และ 3,823 บาทตามลำดับ)

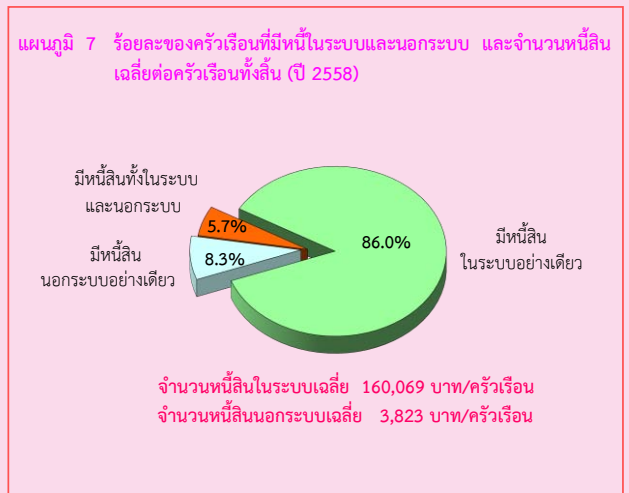
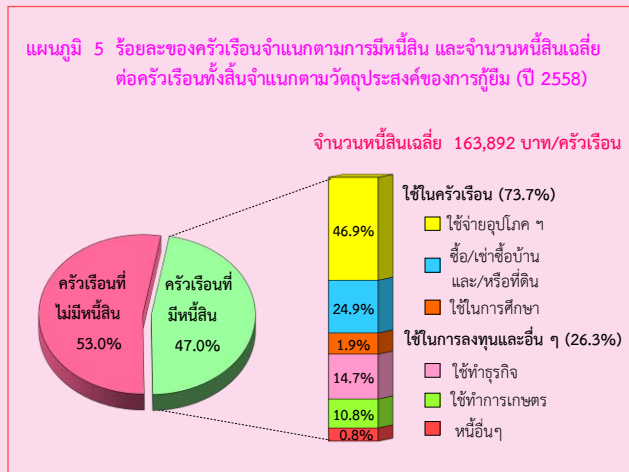

1/ ค่าใช้จ่ายเฉลี่ยที่จำเป็นต้องใช้ในการยังชีพ โดยไม่รวมค่าใช้จ่ายประเภทสะสมทุน เช่น การซื้อบ้าน/ที่ดิน และเงินออม เป็นต้น

2.5 หนี้สินในระบบ และนอกระบบ จำแนกตามวัตถุประสงค์ ปี 2558

ครัวเรือนที่มีหนี้สินในระบบภาคใต้ ในปี 2558 พบว่าการก่อหนี้เพื่อใช้ในการอุปโภคบริโภคสูงสุด คือร้อยละ 46.6 รองลงมาใช้ในการซื้อบ้าน/ที่ดิน ใช้ทำธุรกิจ และใช้ทำการเกษตร คือร้อยละ 25.2 14.5 และ 11.0 ตามลำดับ ส่วนหนี้เพื่อใช้ในการศึกษามีเพียงร้อยละ 1.9 เท่านั้น

สำหรับครัวเรือนที่มีหนี้สินนอกระบบ ส่วนใหญ่เป็นการก่อหนี้เพื่อใช้ในการอุปโภคบริโภค คือร้อยละ 60.9 รองลงมาเพื่อใช้ในการทำธุรกิจ ร้อยละ 24.8 สำหรับใช้ซื้อบ้าน/ที่ดิน และใช้ในการศึกษา คือ ร้อยละ 10.2 และ 1.6 ตามลำดับ แต่เป็นที่น่าสังเกตว่าการกู้หนี้เพื่อวัตถุประสงค์อื่นๆ และใช้ทำการเกษตร ใกล้เคียงกัน คือ ร้อยละ 1.3 และ 1.2

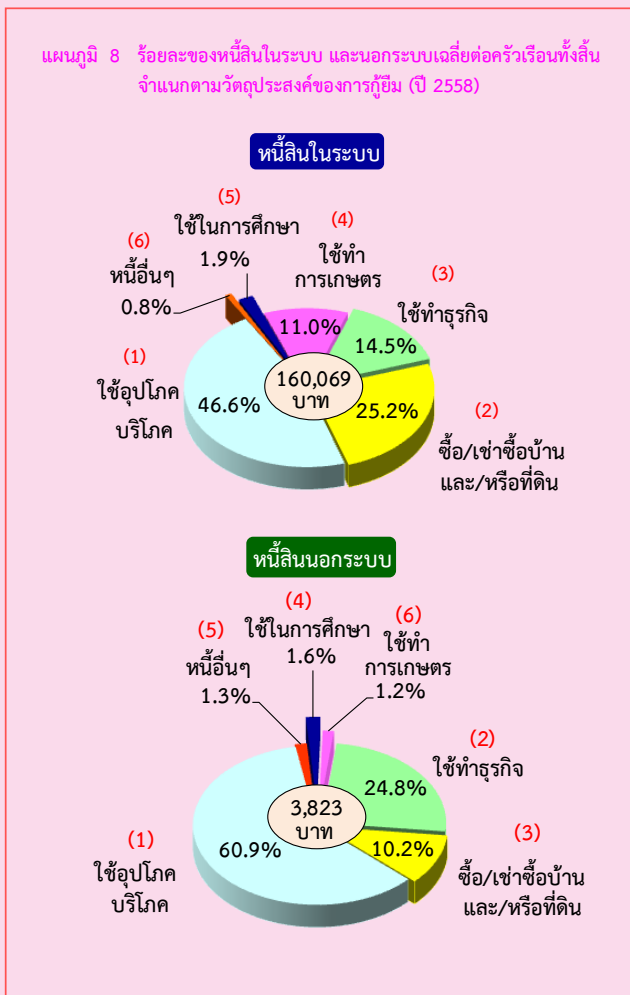

2.6 การเปรียบเทียบรายได้ ค่าใช้จ่าย และหนี้สินของครัวเรือน ตามสถานะทางเศรษฐกิจสังคมของครัวเรือน (ตามอาชีพ) ปี 2558

เมื่อพิจารณาตามอาชีพ พบว่าครัวเรือนลูกจ้างที่เป็นผู้จัดการ/นักวิชาการ/ผู้ปฏิบัติงานวิชาชีพมีรายได้เฉลี่ยสูงสุดถึง 47,715 บาท รองลงมาได้แก่ ครัวเรือนผู้ดำเนินธุรกิจของตนเองที่ไม่ใช่การเกษตร และครัวเรือนเสมียน พนักงาน พนักงานขายและให้บริการ (35,891 และ 25,162 บาทตามลำดับ) ส่วนรายได้ต่ำสุด คือ ครัวเรือนคนงานเกษตร ป่าไม้ และประมง 14,722 บาท และพบว่าครัวเรือนอาชีพใดมีรายได้สูง ส่วนใหญ่จะมีค่าใช้จ่ายและจำนวนเงินที่เป็นหนี้สูง เช่นเดียวกัน และมีข้อสังเกตว่าครัวเรือนคนงานเกษตร ป่าไม้ และประมงมีสัดส่วนของค่าใช้จ่ายต่อรายได้เกินร้อยละร้อยเปอร์เซ็นต์ คือร้อยละ 101.7 ซึ่งจะมีผลทำให้ไม่มีเงินเหลือสำหรับการเก็บออมเลย เมื่อเทียบกับอาชีพอื่น

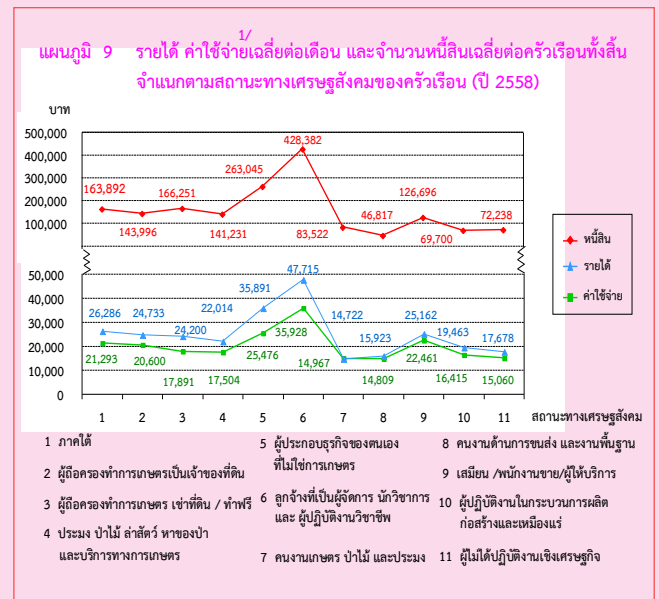

2.7 การเปรียบเทียบรายได้ ค่าใช้จ่าย และหนี้สินต่อรายได้ ปี 2549 - 2558

เมื่อเปรียบเทียบรายได้ และค่าใช้จ่าย พบว่าครัวเรือนภาคใต้ตั้งแต่ปี 2549 ถึง 2558 มีรายได้เฉลี่ยมากกว่าค่าใช้จ่ายที่จำเป็นในการยังชีพทุกปี และพบว่ารายได้เพิ่มจาก 18,668 บาท ในปี 2549 เป็น 26,286 บาท ในปี 2558 และค่าใช้จ่ายฯ เพิ่มจาก 15,260 บาท ในปี 2549 เป็น 21,293 บาท ในปี 2558 ตามลำดับ เมื่อพิจารณาผลต่างของรายได้ และค่าใช้จ่ายฯ ในปี 2558 พบว่า รายได้สูงกว่าค่าใช้จ่ายที่จำเป็นในการยังชีพ 4,993 บาทต่อครัวเรือน หรือประมาณ 1,664 บาทต่อคน (ขนาดของครัวเรือนเฉลี่ยเท่ากับ 3.0 คน) ซึ่งส่วนใหญ่ถูกนำไปใช้ในการชำระหนี้ เช่น หนี้เพื่อการซื้อบ้าน และที่ดิน หนี้อุปโภคบริโภค เป็นต้น

สำหรับหนี้สินต่อรายได้ของครัวเรือนในช่วงปี 2549 - 2554 มีแนวโน้มลดลงเรื่อยๆ และต่ำสุดในปี 2554 คือ 4.1 เท่า และเริ่มปรับตัวสูงขึ้นอีกในปี 2556 และ 2558

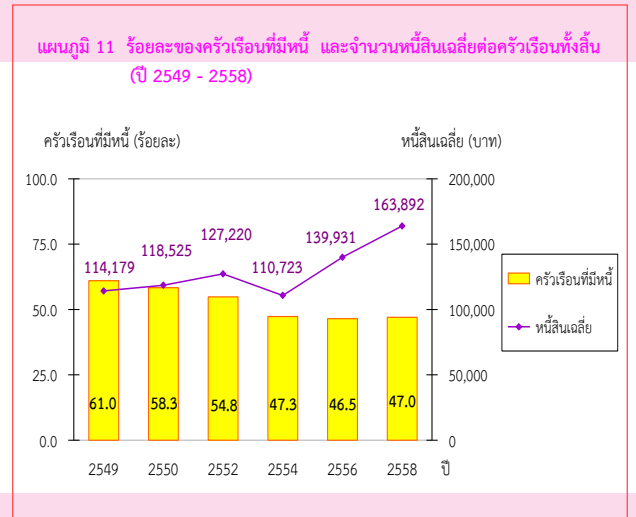

2.9 การเปรียบเทียบการกระจายรายได้ของครัวเรือนปี 2556 และ 2558

เมื่อเปรียบเทียบการกระจายรายได้ในปี 2556 และ 2558 โดยได้จัดแบ่งครัวเรือนเป็น 5 กลุ่มเท่า ๆ กัน และนำมาเรียงลำดับตามรายได้ประจำต่อคนต่อเดือนจากน้อยไปมาก (กลุ่มที่ 1 มีรายได้ต่ำสุด และกลุ่มที่ 5 มีรายได้สูงสุด) พบว่า ความเหลื่อมล้ำของการกระจายรายได้ของกลุ่มที่มีรายได้ต่ำสุดมีส่วนแบ่งของรายได้เพิ่มขึ้น โดยในปี 2558 เพิ่มขึ้นจากปี 2556 ร้อยละ 2.2 ส่วนกลุ่มที่ 2 - 4 ก็เพิ่มขึ้นเช่นเดียวกัน ในขณะที่กลุ่มที่มีรายได้สูงสุดกลุ่มที่ 5 ที่มีส่วนแบ่งของรายได้ลดลงร้อยละ 3.4 และพบว่าค่าสัมประสิทธิ์ของความไม่เสมอภาค (Gini Coefficient) ด้านการกระจายรายได้ของครัวเรือนในภาคใต้ทั้ง 5 กลุ่ม มีค่าลดลงคือ จาก 0.366 ในปี 2556 เป็น 0.320 ในปี 2558

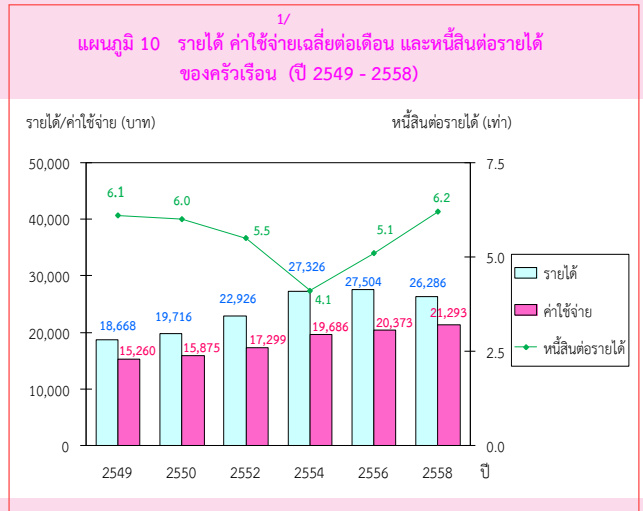

2.8 การเปรียบเทียบครัวเรือนที่มีหนี้ และหนี้สินเฉลี่ยต่อครัวเรือนทั้งสิ้น ปี 2549 - 2558

ในภาพรวมครัวเรือนที่มีหนี้ตั้งแต่ปี 2549 ถึง 2558 มีสัดส่วนลดลงเรื่อยๆ จากร้อยละ 61.0 ในปี 2549 เป็นร้อยละ 47.0 ในปี 2558 ส่วนจำนวนเงินที่เป็นหนี้มีแนวโน้มเพิ่มขึ้นเกือบทุกปี ยกเว้นในปี 2554 ซึ่งเป็นปีที่ครัวเรือนเกือบทุกภาคประสบอุทกภัยครั้งใหญ่ทำให้การก่อหนี้ลดลงต่ำสุดเมื่อเทียบกับปีอื่นๆ คือ 110,723 บาท จากนั้นจำนวนเงินที่เป็นหนี้เริ่มสูงขึ้นอีกจาก 139,931 บาท ในปี 2556 เป็น 163,892 บาท ในปี 2558

1/ ค่าใช้จ่ายเฉลี่ยที่จำเป็นต้องใช้ในการยังชีพ โดยไม่รวมค่าใช้จ่ายประเภทสะสมทุน เช่น การซื้อบ้าน/ ที่ดิน และเงินออม เป็นต้น

สำหรับรายได้ประจำต่อคนต่อเดือนโดยเฉลี่ยเพิ่มขึ้นเล็กน้อยจาก 8,526 ในปี 2556 เป็น 8,589 ในปี 2558 โดยพบว่าครัวเรือนที่มีรายได้สูงสุดมีรายได้ประจำต่อคนต่อเดือนเพิ่มขึ้นจาก 25,642 เป็น 25,739 บาท ในขณะที่ครัวเรือนที่มีรายได้ต่ำสุดมีรายได้ประจำต่อคนต่อเดือนเพิ่มขึ้นจาก 1,695 เป็น 2,314 บาท

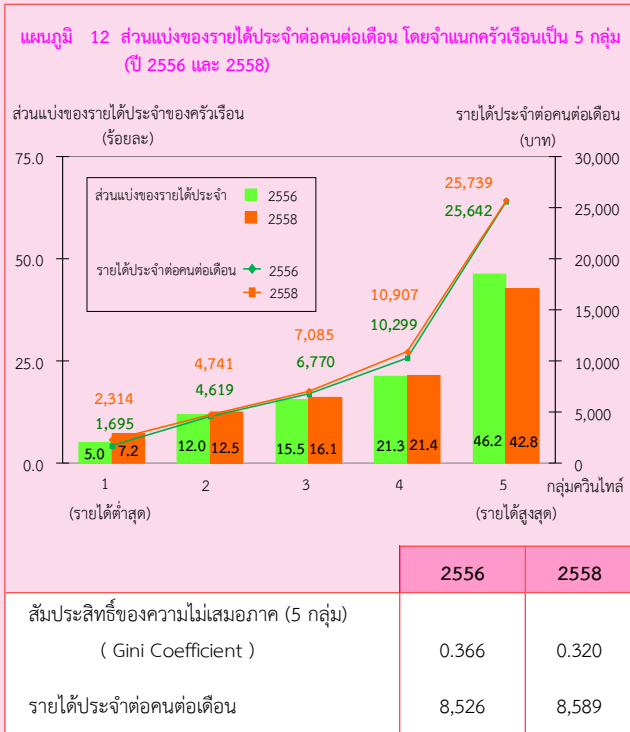

Chapter 2

Major Findings

2.1 Household Income (2015)

The result of the 2015 survey showed that households in the Southern region earned on average 26,286 baht per month. The major source of earnings (76.3%) was from economically activities such as wages and salaries (37.4%), net profit from non-farm business (20.0%), and net profit from farming (18.9%). Main source of Income for economically inactive was from assistance from other persons outside the household or from the government (8.9%), followed by income from asset and property rental such as interest receipt (1.2%). The other source of earning (non - money income) was from assistance in terms of welfare/goods and services (11.9%).

Concerning by area, it was found that households in municipal area earned on average considerably greater than those in non-municipal area (29,500 and 24,391 baht, respectively). The main sources of household income in municipal area were from wages and salaries and the net profit from non-farm business (47.5% and 21.7%, respectively), while households in non-municipal area earned primarily from wages and salaries and the net profit from farming (30.1% and 27.1%, respectively).

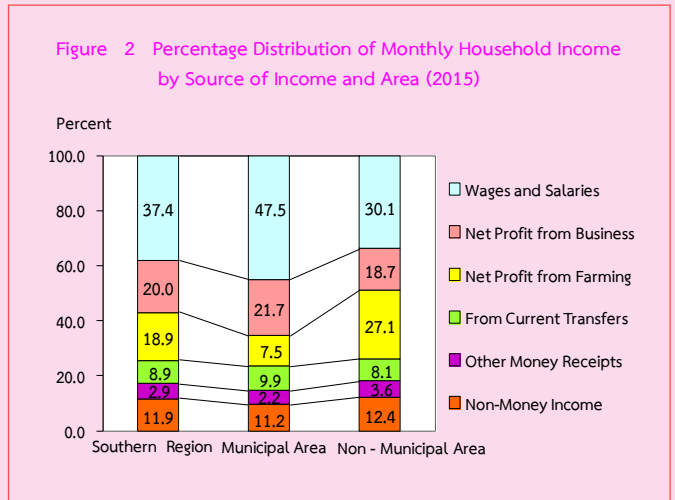
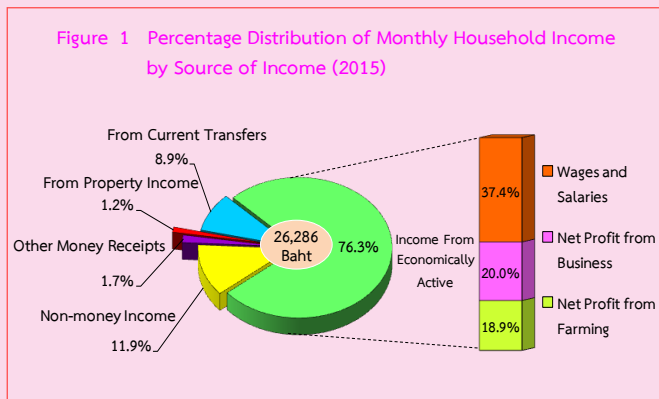

2.2 Household Expenditure (2015)

During the 2015 survey, households in the Southern region spent on average 21,293 baht per month, or approximately 81.0 percent of their income. By this percentage, 86.3 percent was spent on household consumption, in which 34.7 percent of this household consumption was spent on food, beverages and tobacco, which consisted of 0.4 percent on alcoholic beverages and 0.5 percent on tobacco. The following were the expense on vehicle and transportation (19.4%), housing and household operation (17.8%), personal care/clothing/ footwear (6.6%), communication (3.3%), medical/health care (1.4%), education (1.3%), recreation/entertainment (1.0%) and religious (0.8%). Finally, the rest of 13.7 percent was spent on non-consumption expenditure such as taxes, gift, insurances, lottery and gambling, and interest payment.

1/ expenditure on necessary items for daily life, which excluded saving and capital formation expenditure such as purchase or hire-purchase of house or land and saving, etc.

Concerning by area, the result showed that households in non-municipal area spent on food, beverage and tobacco, vehicle and transportation, recreation/entertainment and health care more than those in municipal area.

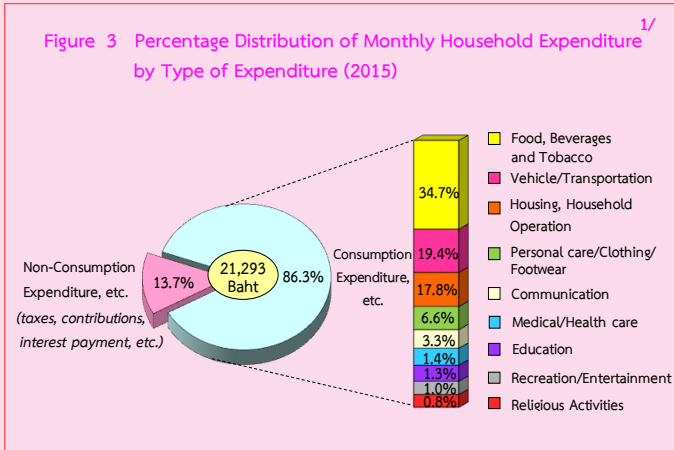

of purchase/hire purchase of house and land (24.9%), and for education purpose (1.9%). The rest were for business operation in non-farm business (14.7%), and for farming and others (11.6%).

Concerning by area, households in municipal area had the proportion of debt for household consumption and debt for purchasing/hire-purchasing of house and/ or land for 48.2% and 29.0%, respectively. The majority of households debt for households in non-municipal area were also for household consumption and for buying or hire-purchasing house and / or land (46.0% and 21.9%, respectively).

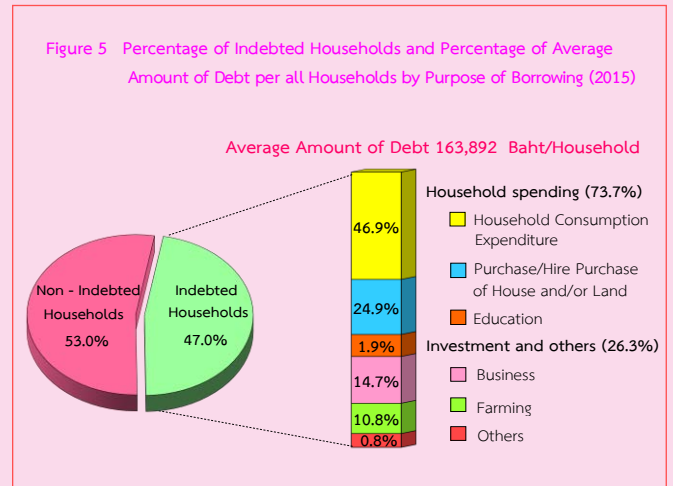
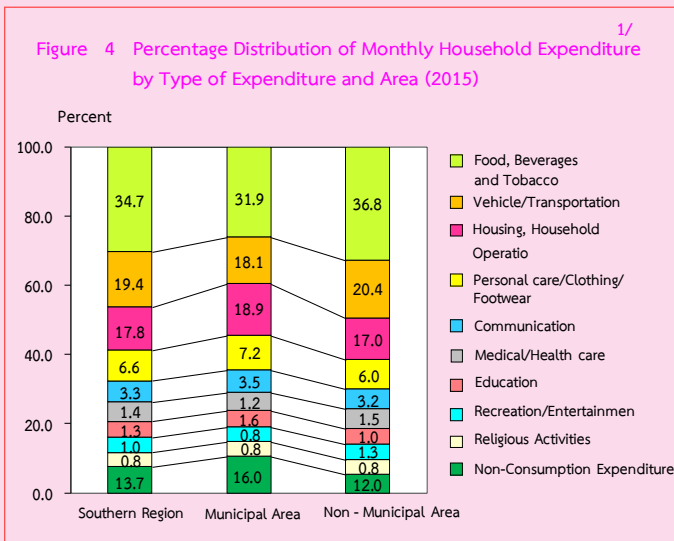

2.3 Household Debt (2015)

During the 2015 survey, nearly half of households in the Southern region (47.0%) were indebted, which was 163,892 baht per household or approximately 6.2 times the household income. Most of the household debt (73.7%) was used for household consumption, and of this amount, 46.9 percent was used for household consumption, followed by the purpose

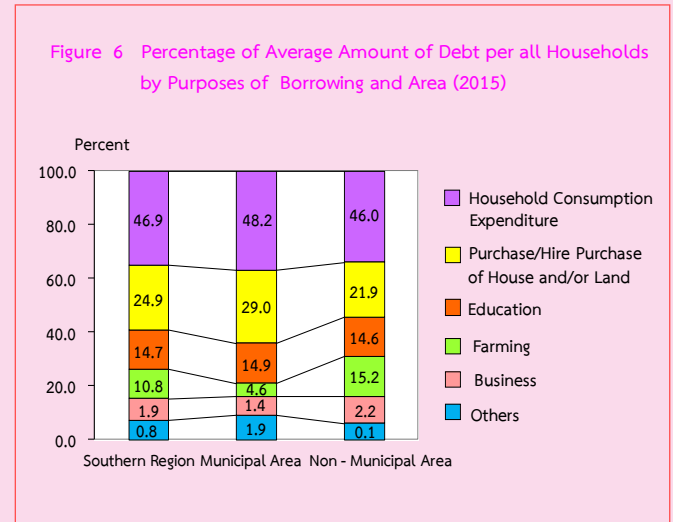

1/ expenditure on necessary items for daily life, which excluded saving and capital formation expenditure such as purchase or hire-purchase of house or land and saving, etc.

2.4 Indebted Household : Formal and Informal Loans (2015)

The majority of indebted households borrowed from formal sector. The share of indebted households with formal loan only was the largest proportion (86.0%), followed by those with informal loans only (8.3%). Households with both formal and informal loan was found the least proportion (5.7%). The result also revealed that average amount of formal loan was 42 times higher than that of informal loan (160,069 baht and 3,823 baht, respectively).

Figure 7 Percentage of Indebted Households and Average Amount of Debt per all Households by Type of Debt (2015)

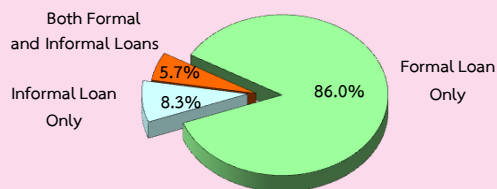

Average Amount of Debt Formal Loan 160,069 Baht/Household
Average Amount of Debt Informal Loan 3,823 Baht/Household

2.5 Formal and Informal Loans by Purpose (2015)

The result of the 2015 survey revealed that the main purpose of indebted households with formal loan was for household consumption (46.6%), followed by the purpose of buying house/land (25.2%). Loan for non-farm business and for farming were 14.5 percent and 11.0 percent, respectively). While loan for education, had a small share of 1.9 percent).

Likewise, household consumption was the main purpose (60.9%) for indebted households with informal loan. The following purposes were for non-farm business, for buying house/land, and for education (24.8%, 10.2% and 1.6%, respectively). It was noticed that the debt for other purposes and for farming were of a similar proportion (1.3% and 1.2%, respectively).

Figure 8 Percentage of Average Amount of Formal and Informal Loan per all Households by Purpose of Borrowing (2015)

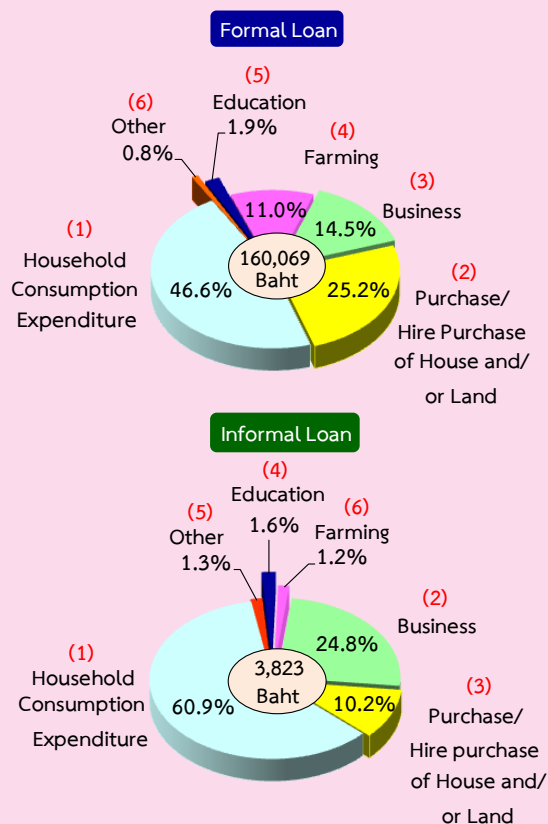

2.6 Comparing Household Income, Household Expenditure, and Household Debt by Household Socio-economic Class (by type of occupation) (2015)

Concerning by type of occupation, it was found that households of employed professional, technical and administrative workers earned the most income about 47,715 baht per month, followed by households of non-farm business, and households of clerical, sales and services workers (35,891 and 25,162 baht, respectively). The lowest earning approximately 14,722 baht per month was of households of labourers in agricultural, forestry and fishery. The result also showed that by type of occupation of most households with high income had spent more and had high debt.

1/ expenditure on necessary items for daily life, which excluded saving and capital formation expenditure such as purchase or hire-purchase of house or land and saving, etc.

Furthermore, it was noticed that the ratio of expenditure to income for households of labourers in agriculture, forestry and fishery was 101.7 percent, which resulting in having no money for saving and repaying debt comparing to other occupational groups.

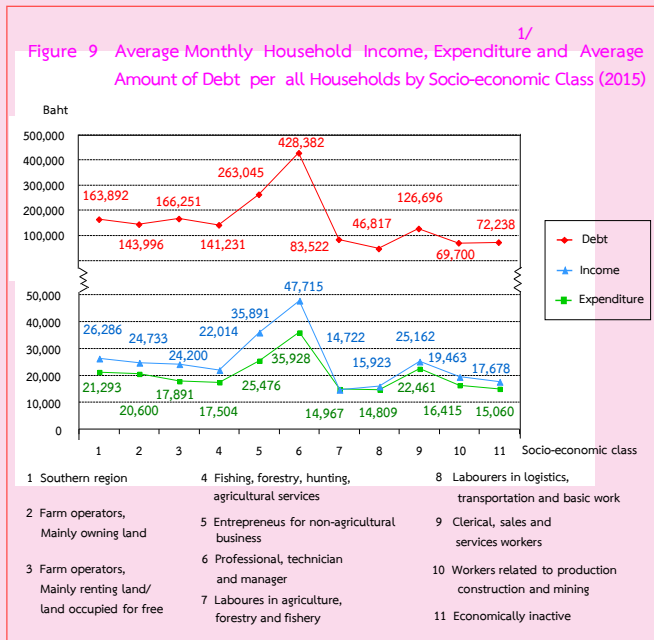

2.7 Comparing Income, Expenditure, and Ratio of Debt per Income (2006 to 2015)

During 2006 to 2015, the overall figures showed income higher than expenditure for necessary items for daily life. In addition to this, income had increased from 18,668 baht in 2006 to 26,286 baht in 2015, and in the mean time, expenditure had increased from 15,260 baht to 21,293 baht. Considering the difference between income and expenditure in 2015, it was found that income was higher than expenditure for necessary items for daily life averagely about 4,993 baht per household or approximately 1,664 baht per capita (household size equals 3.0), which was mainly used to repay debt, such as debt for buying house/land, debt for household consumption, etc.

1/ expenditure on necessary items for daily life, which excluded saving and capital formation expenditure such as purchase or hire-purchase of house or land and saving, etc.

Concerning the ratio of debt per income, during 2006 to 2011, it showed the decreasing trend and the ratio in 2011 was the lowest at 4.1 times, then the trend went up again in 2013 and in 2015.

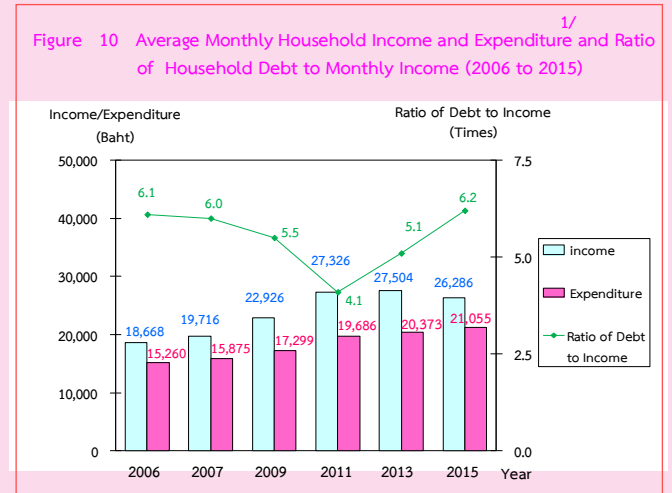

2.8 Comparing Percentage of Indebted Households and Average Amount of Debt (2006 to 2015)

From 2006 to 2015, the percentage of indebted households continued to decrease from 61.0 percent then to 47.0 percent. However, the average amount of debt continually increased excepted for the year 2011 in which several province experienced severe flooding therefore the average amount of debt was lowest at 110,723 baht when comparing to other year. Then it increased again to 139,931 baht in 2013 and to 163,892 in 2015.

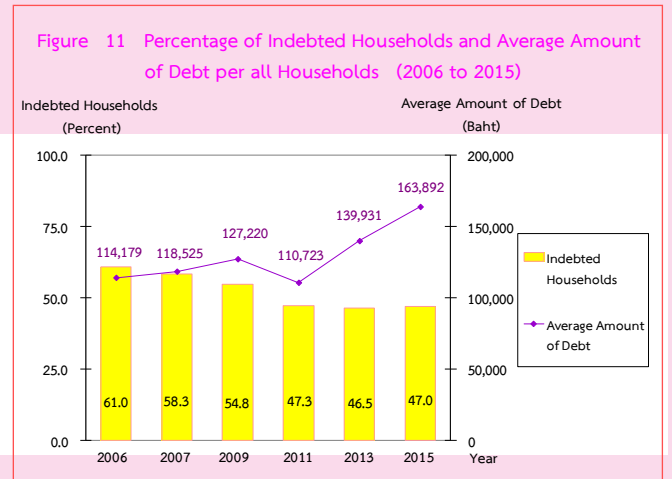

2.9 Comparing Distribution of Household Income (2013 and 2015)

In analyzing income distribution during 2013 to 2015, households were equally divided into 5 groups, from those with the lowest to the highest of their monthly income per capita (the first group earned the lowest income, while the fifth group earned the highest income). The result showed that the percentage share of the least income group increased slightly (2.2%) between 2013 to 2015. It was observed that the second income group to the fourth income group had an increase of percentage share, while the percentage share of the highest income group decreased 3.4 percent. In addition, the Gini Coefficient for five quintiles decreased from 0.366 in 2013 to 0.320 in 2015.

An average monthly income per capita slightly increased from 8,526 baht in 2013 to 8,589 baht in 2015. Households of the highest income group had an average monthly income per capita rising from 25,642 baht to 25,739 baht, while households of the lowest income group had an average monthly income per capita considerably increased from 1,695 baht to 2,314 baht.

Figure 12 Share of Household Current Income by Quintile Groups (2013 and 2015)

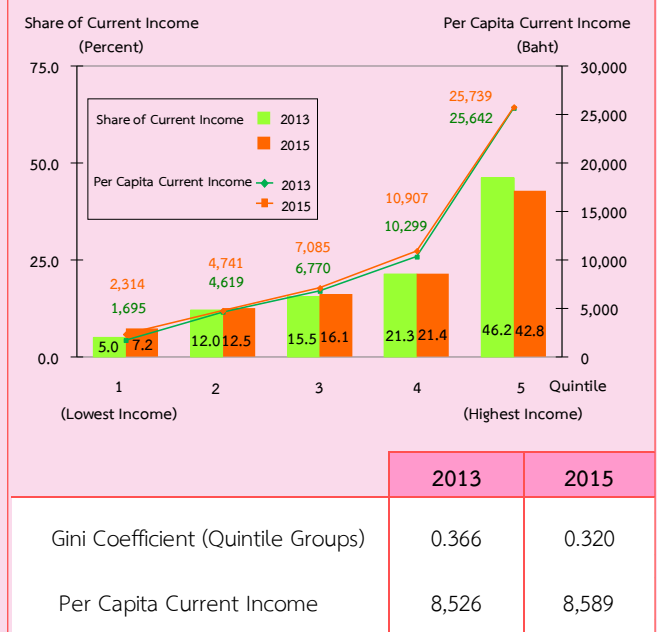

ตาราง ก รายได้เฉลี่ยต่อเดือนของครัวเรือน จำแนกตามแหล่งที่มาของรายได้ และเขตการปกครอง

TABLE A AVERAGE MONTHLY INCOME PER HOUSEHOLD BY SOURCE OF INCOME AND AREA

แหล่งที่มาของรายได้	รวม		ในเขตเทศบาล		นอกเขตเทศบาล		Source of income
	Total		Municipal area		Non - municipal area		
	บาท	ร้อยละ	บาท	ร้อยละ	บาท	ร้อยละ	
	Baht	%	Baht	%	Baht	%	
รายได้ทั้งสิ้นต่อเดือน.....	26,286	100.0	29,500	100.0	24,391	100.0	Total monthly income
รายได้ประจำ.....	25,826	98.3	29,322	99.4	23,766	97.4	Total current income
รายได้ที่เป็นตัวเงิน.....	22,695	86.4	26,023	88.2	20,734	85.0	Money income
รายได้จากการทำงาน.....	20,047	76.3	22,620	76.7	18,531	75.9	From work
- ค่าจ้างและเงินเดือน.....	9,820	37.4	14,010	47.5	7,350	30.1	- Wages and salaries
- กำไรสุทธิจากการทำธุรกิจ.....	5,247	20.0	6,407	21.7	4,563	18.7	- Net profit from business
- กำไรสุทธิจากการทำการเกษตร.....	4,980	18.9	2,202	7.5	6,618	27.1	- Net profit from farming
เงินที่ได้รับเป็นการช่วยเหลือ.....	2,324	8.9	2,924	9.9	1,969	8.1	From current transfers
รายได้จากทรัพย์สิน.....	324	1.2	479	1.6	234	1.0	From property income
รายได้ที่ไม่เป็นตัวเงิน ^{1/}	3,131	11.9	3,299	11.2	3,032	12.4	Non - money income ^{1/}
รายได้ไม่ประจำ (ที่เป็นตัวเงิน).....	459	1.7	178	0.6	625	2.6	Non - current money income

1/ รวมค่าประเมินค่าเช่าบ้านที่ไม่เสียเงิน (รวมบ้านของตนเอง)

1/ Including estimated rental value of dwelling (including own dwelling)

ตาราง ข รายได้เฉลี่ยต่อเดือนของครัวเรือน จำแนกตามแหล่งที่มาของรายได้ และสถานะทางเศรษฐกิจสังคมของครัวเรือน

TABLE B AVERAGE MONTHLY INCOME PER HOUSEHOLD BY SOURCE OF INCOME AND SOCIO-ECONOMIC CLASS

แหล่งที่มาของรายได้	ครัวเรือนทั้งสิ้น Total households		ผู้ถือครองทำการเกษตร/เพาะเลี้ยง Farm operators/culture						ผู้ประกอบการ ของตนเองที่ไม่ใช่ การเกษตร Entrepreneurs for non-agricultural business		ลูกจ้าง Employees										ผู้ไม่ได้ ปฏิบัติงาน เชิงเศรษฐกิจ Economically inactive		Source of income							
			ปลูกพืช/เลี้ยงสัตว์/เพาะเลี้ยง Plant/animal/culture			ประมง, ป่าไม้, ล่าสัตว์,หาของป่า บริการทางการเกษตร Fishing, forestry, hunting, agricultural service					ผู้จัดการ นักวิชาการ และ ผู้ปฏิบัติ วิชาชีพ Professional, technician and manager	คนงานเกษตร ป่าไม้ และ ประมง Labourers in agriculture, forestry and fishery	คนงาน ด้านการขนส่ง และงานพื้นฐาน Labourers in logistics, transportation and basic work	เสมียน พนักงานขาย และ ให้บริการ Clerical, sales and service workers	ผู้ปฏิบัติงานใน กระบวนการผลิต ก่อสร้าง และเหมืองแร่ Workers related to production, construction and mining															
			ส่วนใหญ่เป็นเจ้าของที่ดิน Mainly owning land		ส่วนใหญ่เช่าที่ดิน / ทำฟรี Mainly renting land / land occupied for free		บาท Baht	ร้อยละ %								บาท Baht	ร้อยละ %	บาท Baht	ร้อยละ %	บาท Baht				ร้อยละ %	บาท Baht	ร้อยละ %	บาท Baht	ร้อยละ %	บาท Baht	ร้อยละ %
			บาท Baht	ร้อยละ %	บาท Baht	ร้อยละ %																								
รายได้ทั้งสิ้นต่อเดือน.....	26,286	100.0	24,733	100.0	24,200	100.0	22,014	100.0	35,891	100.0	47,715	100.0	14,722	100.0	15,923	100.0	25,162	100.0	19,463	100.0	17,678	100.0	Total monthly income							
รายได้ประจำ.....	25,826	98.3	24,469	98.9	23,895	98.7	21,921	99.6	35,652	99.3	47,439	99.4	14,515	98.6	15,890	99.8	25,022	99.4	19,305	99.2	15,819	89.4	Total current income							
รายได้ที่เป็นตัวเงิน.....	22,695	86.4	21,351	86.3	21,314	88.0	19,022	86.4	32,356	90.1	43,114	90.4	12,279	83.4	13,525	84.9	21,917	87.1	17,158	88.1	12,331	69.7	Money income							
รายได้จากการทำงาน.....	20,047	76.3	19,957	80.6	20,713	85.6	18,394	83.6	31,043	86.5	40,458	84.8	11,504	78.1	12,752	80.1	20,824	82.8	16,328	83.9	2,037	11.5	From work							
- ค่าจ้างและเงินเดือน.....	9,820	37.4	1,819	7.3	2,763	11.4	1,746	7.9	2,668	7.4	37,117	77.8	10,212	69.3	11,810	74.2	19,252	76.5	15,053	77.3	1,378	7.8	- Wages and salaries							
- กำไรสุทธิจากการทำธุรกิจ.....	5,247	20.0	668	2.7	2,977	12.3	496	2.3	26,648	74.3	1,470	3.1	350	2.4	665	4.2	818	3.3	633	3.3	-277	-1.6	- Net profit from business							
- กำไรสุทธิจากการทำการเกษตร.....	4,980	18.9	17,470	70.6	14,974	61.9	16,152	73.4	1,726	4.8	1,871	3.9	942	6.4	277	1.7	754	3.0	642	3.3	936	5.3	- Net profit from farming							
เงินที่ได้รับเป็นการช่วยเหลือ.....	2,324	8.9	1,255	5.1	595	2.4	617	2.8	1,129	3.1	2,103	4.4	736	5.0	689	4.3	1,017	4.0	801	4.1	9,005	50.9	From current transfers							
รายได้จากทรัพย์สิน	324	1.2	140	0.6	5	0.0	11	0.0	184	0.5	553	1.2	39	0.3	84	0.5	76	0.3	29	0.1	1,288	7.3	From property income							
รายได้ที่ไม่เป็นตัวเงิน ^{1/}	3,131	11.9	3,118	12.6	2,582	10.7	2,899	13.2	3,296	9.2	4,325	9.0	2,236	15.2	2,365	14.9	3,106	12.3	2,147	11.1	3,488	19.7	Non- money income ^{1/}							
รายได้ไม่ประจำ (ที่เป็นตัวเงิน).....	459	1.7	264	1.1	305	1.3	94	0.4	239	0.7	276	0.6	207	1.4	33	0.2	140	0.6	158	0.8	1,859	10.6	Non - current money income							

1/ รวมค่าประเมินค่าเช่าบ้านที่ไม่เสียเงิน (รวมบ้านของตนเอง)

หมายเหตุ : "0.0" มีข้อมูลแต่น้อยกว่า 0.1

1/ Including estimated rental value of dwelling (including own dwelling)

Remark : "0.0" is assigned to the value less than 0.1

ตาราง ค ค่าใช้จ่ายเฉลี่ยต่อเดือนของครัวเรือน^{1/} จำแนกตามประเภทของค่าใช้จ่าย และเขตการปกครอง

TABLE C AVERAGE MONTHLY EXPENDITURE^{1/} PER HOUSEHOLD BY TYPE OF EXPENDITURE AND AREA

ประเภทของค่าใช้จ่าย	รวม Total		ในเขตเทศบาล Municipal area		นอกเขตเทศบาล Non - municipal area		Type of expenditure
	บาท Baht	ร้อยละ %	บาท Baht	ร้อยละ %	บาท Baht	ร้อยละ %	
ค่าใช้จ่ายทั้งสิ้นต่อเดือน.....	21,293	100.0	24,475	100.0	19,418	100.0	Total monthly expenditure
ค่าใช้จ่ายเพื่อการอุปโภคบริโภค.....	18,373	86.3	20,567	84.0	17,080	88.0	Consumption expenditure
ค่าใช้จ่ายอาหาร เครื่องดื่ม และยาสูบ.....	7,393	34.7	7,811	31.9	7,148	36.8	For food, beverage and tobacco
- อาหารและเครื่องดื่ม(ไม่มีแอลกอฮอล์).....	7,199	33.8	7,594	31.0	6,967	35.9	- Food and beverages (excluding alcoholic)
- เครื่องดื่มที่มีแอลกอฮอล์	89	0.4	116	0.5	73	0.4	- Alcoholic beverages
- ยาสูบ หมาก ยานัตถ์และอื่นๆ.....	105	0.5	101	0.4	108	0.5	- Tobacco products
ค่าใช้จ่ายสินค้าและบริการ.....	10,980	51.6	12,758	52.1	9,934	51.2	For goods and services
- ที่อยู่อาศัย เครื่องแต่งบ้าน และเครื่องใช้.....	3,793	17.8	4,616	18.9	3,307	17.0	- Housing,household operation, furnitures and equipment
- เครื่องนุ่งห่มและรองเท้า.....	654	3.1	813	3.3	561	2.9	- Apparel and footwear
- ค่าใช้จ่ายส่วนบุคคล.....	736	3.5	953	3.9	608	3.1	- Personal care
- เวชภัณฑ์ และค่าตรวจรักษาพยาบาล.....	292	1.4	305	1.2	285	1.5	- Medical and health care
- การเดินทางและการสื่อสาร.....	4,842	22.7	5,296	21.6	4,574	23.6	- Transport and communication
- ค่าซื้อ/ค่าใช้จ่ายเกี่ยวกับยานพาหนะ.....	2,117	9.9	2,184	8.9	2,077	10.7	- Vehicle purchase / repairing & maintenance
- การเดินทางปกติ / ท่องเที่ยว.....	2,020	9.5	2,264	9.2	1,876	9.7	- Local transportation / travelling
- การสื่อสาร.....	705	3.3	848	3.5	621	3.2	- Communication
- การศึกษา.....	270	1.3	394	1.6	197	1.0	- Education
- การบันเทิง/การจัดงานพิธีในโอกาสพิเศษ.....	229	1.0	187	0.8	255	1.3	- Recreation /special ceremony expenses
- ค่าใช้จ่ายเกี่ยวกับกิจกรรมทางศาสนา.....	165	0.8	194	0.8	147	0.8	- religious activities
ค่าใช้จ่ายที่ไม่เกี่ยวกับการอุปโภคบริโภค ^{2/}	2,920	13.7	3,908	16.0	2,338	12.0	Non-consumption expenditure ^{2/}

1/ ค่าใช้จ่ายเฉลี่ยที่จำเป็นต้องใช้ในการยังชีพ โดยไม่รวมค่าใช้จ่ายประเภทสะสมทุน เช่น การซื้อบ้าน/ ที่ดิน และเงินออม เป็นต้น

2/ รวมค่าภาษี ของขวัญ และเงินบริจาค เบี้ยประกันภัย เงินซื้อสลากกินแบ่ง ดอกเบี้ยเงินกู้ และค่าใช้จ่ายอื่น ๆ ที่ไม่เกี่ยวกับการอุปโภคบริโภค

1/ Expenditure on necessary items for daily life, which excluded saving and capital formation expenditure

2/ Including taxes, gifts & contribution, insurance premiums, lottery tickets, interest on debts and other similar expenses.

ตาราง ง ค่าใช้จ่ายเฉลี่ยต่อเดือนของครัวเรือน^{1/} จำแนกตามประเภทของค่าใช้จ่าย และสถานะทางเศรษฐกิจสังคมของครัวเรือน

TABLE D AVERAGE MONTHLY EXPENDITURE^{1/} PER HOUSEHOLD BY TYPE OF EXPENDITURE AND SOCIO-ECONOMIC CLASS

ประเภทของค่าใช้จ่าย	ครัวเรือนทั้งสิ้น Total households		ผู้ถือครองทำการเกษตร/เพาะเลี้ยง Farm operators/culture						ผู้ประกอบการ ของตนเองที่ไม่ใช่ การเกษตร Entrepreneurs for non-agricultural business		ลูกจ้าง Employees										ผู้ไม่ได้ ปฏิบัติงาน เชิงเศรษฐกิจ Economically inactive		Type of expenditure							
			ปลูกพืช/เลี้ยงสัตว์/เพาะเลี้ยง Plant/animal/culture			ประมง, ป่าไม้, ล่าสัตว์, หาของป่า บริการทางการเกษตร Fishing, forestry, hunting, agricultural service					ผู้จัดการ นักวิชาการ และ ผู้ปฏิบัติ วิชาชีพ Professional, technician and manager	คนงานเกษตร ป่าไม้ และ ประมง Labourers in agriculture, forestry and fishery	คนงาน ด้านการขนส่ง และงานพื้นฐาน Labourers in logistics, transportation and basic work	เสมียน พนักงานขาย และ ให้บริการ Clerical, sales and service workers	ผู้ปฏิบัติงานใน กระบวนการผลิต ก่อสร้าง และเหมืองแร่ Workers related to production, construction and mining															
			ส่วนใหญ่เป็น เจ้าของที่ดิน Mainly owning land		ส่วนใหญ่ เช่าที่ดิน / ทำฟรี Mainly renting land / land occupied for free		บาท Baht	ร้อยละ %								บาท Baht	ร้อยละ %	บาท Baht	ร้อยละ %	บาท Baht				ร้อยละ %	บาท Baht	ร้อยละ %	บาท Baht	ร้อยละ %	บาท Baht	ร้อยละ %
			บาท Baht	ร้อยละ %	บาท Baht	ร้อยละ %																								
ค่าใช้จ่ายทั้งสิ้นต่อเดือน.....	21,293	100.0	20,600	100.0	17,891	100.0	17,504	100.0	25,476	100.0	35,928	100.0	14,967	100.0	14,809	100.0	22,461	100.0	16,415	100.0	15,060	100.0	Total monthly expenditure							
ค่าใช้จ่ายเพื่อการอุปโภคบริโภค.....	18,373	86.3	17,891	86.9	15,757	88.1	15,380	87.9	22,169	87.0	28,806	80.2	13,440	89.8	12,719	85.9	19,176	85.4	14,393	87.7	13,662	90.7	Consumption expenditure							
ค่าใช้จ่ายอาหาร เครื่องดื่ม และยาสูบ.....	7,393	34.7	7,077	34.4	6,755	37.8	7,492	42.8	8,554	33.6	9,503	26.5	6,351	42.4	6,892	46.5	7,940	35.4	6,969	42.5	5,547	36.8	For food, beverage and tobacco							
- อาหารและเครื่องดื่ม(ไม่มีแอลกอฮอล์).....	7,199	33.8	6,909	33.5	6,534	36.5	7,310	41.8	8,346	32.8	9,329	26.0	6,142	41.0	6,459	43.6	7,696	34.3	6,692	40.8	5,454	36.2	- Food and beverages (excluding alcoholic)							
- เครื่องดื่มที่มีแอลกอฮอล์.....	89	0.4	73	0.4	0	0.0	56	0.3	99	0.4	114	0.3	117	0.8	131	0.9	81	0.4	146	0.9	48	0.3	- Alcoholic beverages							
- ยาสูบ หมาก ยานัตถ์และอื่นๆ.....	105	0.5	95	0.5	221	1.3	126	0.7	109	0.4	60	0.2	92	0.6	302	2.0	163	0.7	131	0.8	45	0.3	- Tobacco products							
ค่าใช้จ่ายสินค้าและบริการ.....	10,980	51.6	10,814	52.5	9,003	50.3	7,888	45.1	13,615	53.4	19,303	53.7	7,091	47.4	5,828	39.4	11,236	50.0	7,424	45.2	8,116	53.9	For goods and services							
- ที่อยู่อาศัย เครื่องแต่งบ้าน และเครื่องใช้.....	3,793	17.8	3,626	17.6	2,643	14.8	2,705	15.5	4,188	16.4	5,639	15.7	2,675	17.9	2,615	17.7	4,150	18.5	2,776	16.9	3,606	24.0	- Housing, household operation, furnitures and equipment							
- เครื่องนุ่งห่มและรองเท้า.....	654	3.1	459	2.2	279	1.6	426	2.4	746	2.9	1,552	4.3	443	3.0	333	2.2	791	3.5	471	2.9	453	3.0	- Apparel and footwear							
- ค่าใช้จ่ายส่วนบุคคล.....	736	3.5	594	2.9	491	2.7	547	3.1	829	3.3	1,585	4.4	483	3.2	424	2.9	864	3.9	557	3.4	501	3.3	- Personal care							
- เวชภัณฑ์ และค่าตรวจรักษาพยาบาล.....	292	1.4	328	1.6	121	0.7	163	0.9	356	1.4	427	1.2	233	1.5	112	0.7	267	1.2	154	0.9	266	1.8	- Medical and health care							
- การเดินทางและการสื่อสาร.....	4,842	22.7	5,192	25.2	4,459	24.9	3,792	21.7	6,769	26.6	9,045	25.2	2,819	18.8	2,160	14.6	4,586	20.4	3,040	18.5	2,427	16.1	- Transport and communication							
- ค่าซื้อ/ค่าใช้จ่ายเกี่ยวกับยานพาหนะ.....	2,117	9.9	2,435	11.8	2,315	12.9	1,911	10.9	3,370	13.2	3,706	10.3	1,097	7.3	682	4.6	1,807	8.0	1,127	6.9	875	5.8	- Vehicle purchase/repairing & maintenance							
- การเดินทางปกติ / พ่วงเที่ยว.....	2,020	9.5	2,139	10.4	1,475	8.2	1,287	7.4	2,504	9.8	4,014	11.2	1,274	8.5	1,041	7.0	1,975	8.8	1,356	8.2	1,148	7.6	- Local transportation / travelling							
- การสื่อสาร.....	705	3.3	619	3.0	669	3.7	595	3.4	895	3.5	1,326	3.7	448	3.0	437	3.0	805	3.6	558	3.4	404	2.7	- Communication							
- การศึกษา.....	270	1.3	219	1.1	110	0.6	82	0.5	343	1.3	503	1.4	147	1.0	83	0.6	279	1.2	154	0.9	290	1.9	- Education							
- การบันเทิง/การจัดงานพิธีในโอกาสพิเศษ.....	229	1.0	191	0.9	875	4.9	46	0.3	187	0.7	319	0.9	192	1.3	28	0.2	178	0.8	180	1.1	402	2.7	- Recreation /special ceremony expenses							
- ค่าใช้จ่ายเกี่ยวกับกิจกรรมทางศาสนา.....	165	0.8	205	1.0	25	0.1	127	0.7	197	0.8	233	0.6	99	0.7	73	0.5	121	0.5	92	0.6	171	1.1	- Religious activities							
ค่าใช้จ่ายที่ไม่เกี่ยวกับการอุปโภคบริโภค ^{2/}	2,920	13.7	2,709	13.1	2,135	11.9	2,124	12.1	3,307	13.0	7,122	19.8	1,527	10.2	2,089	14.1	3,285	14.6	2,022	12.3	1,398	9.3	Non - consumption expenditure ^{2/}							

1/ ค่าใช้จ่ายเฉลี่ยที่จำเป็นต้องใช้ในการยังชีพ โดยไม่รวมค่าใช้จ่ายประเภทสะสมทุน

เช่น การซื้อบ้าน/ ที่ดิน และเงินออม เป็นต้น

2/ รวมค่าภาษี ของขวัญ และเงินบริจาค เบี้ยประกันภัย เงินซื้อสลากกินแบ่ง ดอกเบี้ยเงินกู้

และค่าใช้จ่ายอื่น ๆ ที่ไม่เกี่ยวกับการอุปโภคบริโภค

หมายเหตุ : "0" มีข้อมูลแต่น้อยกว่า 1

หมายเหตุ : "0.0" มีข้อมูลแต่น้อยกว่า 0.1

1/ Expenditure on necessary items for daily life, which excluded saving and capital formation expenditure

purchase or hire-purchase of house or land and saving, etc.

2/ Including taxes, gifts & contribution, insurance premiums, lottery tickets, interest on debts

and other similar expenses.

Remark : "0" is assigned to the value less than 1

Remark : "0.0" is assigned to the value less than 0.1

ตาราง จ จำนวนครัวเรือนที่เป็นหนี้ และจำนวนหนี้สินเฉลี่ยต่อครัวเรือนทั้งสิ้น จำแนกตามวัตถุประสงค์ของการกู้ยืม แหล่งเงินทุน และเขตการปกครอง

TABLE E NUMBER OF INDEBTED HOUSEHOLD AND AVERAGE AMOUNT OF DEBT PER HOUSEHOLD BY PURPOSE OF BORROWING, SOURCE OF LOAN AND AREA

วัตถุประสงค์ของการกู้ยืม	รวม Total		ในเขตเทศบาล Municipal area		นอกเขตเทศบาล Non - municipal area		Purpose of borrowing
	บาท Baht	ร้อยละ %	บาท Baht	ร้อยละ %	บาท Baht	ร้อยละ %	
จำนวนครัวเรือนที่เป็นหนี้ (ครัวเรือน).....	1,279,764	(47.0)	433,316	(42.9)	846,448	(49.4)	Number of indebted household (household)
จำนวนหนี้สินเฉลี่ยต่อครัวเรือนทั้งสิ้น.....	163,892	100.0	186,436	100.0	150,605	100.0	Average amount of debt per household
1. จำแนกตามวัตถุประสงค์							1. By purpose of borrowing
เพื่อใช้จ่ายในครัวเรือน.....	120,740	73.7	146,502	78.6	105,557	70.1	For household expenditures
- ซื้อ/เช่าซื้อบ้านและ/หรือที่ดิน.....	40,743	24.9	53,974	29.0	32,944	21.9	- Purchase/hire purchase of house and/or land
- ใช้ในการศึกษา.....	3,101	1.9	2,610	1.4	3,390	2.2	- Education
- ใช้จ่ายอุปโภคบริโภคอื่นๆ.....	76,897	46.9	89,918	48.2	69,223	46.0	- Household consumption
ใช้ในการทำธุรกิจ.....	24,118	14.7	27,753	14.9	21,976	14.6	Business
ใช้ในการทำการเกษตร.....	17,642	10.8	8,681	4.6	22,924	15.2	Farming
หนี้อื่นๆ ^{1/}	1,391	0.8	3,501	1.9	148	0.1	Others ^{1/}
2. จำแนกตามแหล่งเงินทุน							2. By source of loan
หนี้ในระบบ.....	160,069	97.7	183,118	98.2	146,485	97.3	Loan from formal sector
หนี้นอกระบบ.....	3,823	2.3	3,319	1.8	4,120	2.7	Loan from informal sector

1/ หนี้อื่นๆ ได้แก่ หนี้จากการค้ำประกันบุคคลอื่น หนี้ค่าปรับหรือจ่ายชดเชยค่าเสียหาย เป็นต้น

1/ Others, such as debt from guaranties, fine or compensation, etc.

ตาราง ฉ จำนวนครัวเรือนที่เป็นหนี้ และจำนวนหนี้สินเฉลี่ยต่อครัวเรือนทั้งสิ้น จำแนกตามวัตถุประสงค์ของการกู้ยืม แหล่งเงินทุน และสถานะทางเศรษฐกิจสังคมของครัวเรือน

TABLE F NUMBER OF INDEBTED HOUSEHOLD AND AVERAGE AMOUNT OF DEBT PER HOUSEHOLD BY PURPOSE OF BORROWING, SOURCE OF LOAN AND SOCIO-ECONOMIC CLASS

วัตถุประสงค์ของการกู้ยืม	ครัวเรือนทั้งสิ้น Total households		ผู้ถือครองทำการเกษตร/เพาะเลี้ยง Farm operators/culture						ผู้ประกอบการ ของตนเองที่ไม่ใช่ การเกษตร Entrepreneurs for non-agricultural business		ลูกจ้าง Employees										ผู้ไม่ได้ ปฏิบัติงาน เชิงเศรษฐกิจ Economically inactive		Purpose of borrowing					
			ปลูกพืช/เลี้ยงสัตว์/เพาะเลี้ยง Plant/animal/culture			ประมง, ป่าไม้, ล่าสัตว์, หาของป่า บริการทางการเกษตร Fishing, forestry, hunting, agricultural service					ผู้จัดการ นักวิชาการ และ ผู้ปฏิบัติ วิชาชีพ Professional, technician and manager	คนงานเกษตร ป่าไม้ และ ประมง Labourers in agriculture, forestry and fishery		คนงาน ด้านการขนส่ง และงานพื้นฐาน Labourers in logistics, transportation and basic work		เสมียน พนักงานขาย และ ให้บริการ Clerical, sales and service workers		ผู้ปฏิบัติงานใน กระบวนการผลิต ก่อสร้าง และเหมืองแร่ Workers related to production, construction and mining										
			ส่วนใหญ่เป็นเจ้าของที่ดิน Mainly owning land		ส่วนใหญ่เช่าที่ดิน / ทำฟรี Mainly renting land / land occupied for free		บาท Baht	ร้อยละ %				บาท Baht	ร้อยละ %	บาท Baht	ร้อยละ %	บาท Baht	ร้อยละ %	บาท Baht	ร้อยละ %	บาท Baht				ร้อยละ %	บาท Baht	ร้อยละ %	บาท Baht	ร้อยละ %
			บาท Baht	ร้อยละ %	บาท Baht	ร้อยละ %																						
จำนวนครัวเรือนที่เป็นหนี้ (ครัวเรือน).....	1,279,764	(47.0)	317,848	(53.9)	11,417	(74.8)	21,175	(52.3)	262,913	(54.0)	147,461	(60.8)	105,693	(46.8)	20,604	(42.3)	210,511	(49.6)	100,627	(41.5)	81,515	(20.0)	Number of indebt household (household)					
จำนวนหนี้สินเฉลี่ยต่อครัวเรือนทั้งสิ้น.....	163,892	100.0	143,996	100.0	166,251	100.0	141,231	100.0	263,045	100.0	428,382	100.0	83,522	100.0	46,817	100.0	126,696	100.0	69,700	100.0	72,238	100.0	Average amount of debt per household					
1. จำแนกตามวัตถุประสงค์																							1. By purpose of borrowing					
เพื่อใช้จ่ายในครัวเรือน.....	120,740	73.7	95,540	66.3	71,734	43.1	51,715	36.6	147,354	56.0	384,893	89.8	77,299	92.5	45,096	96.3	113,878	89.9	56,700	81.3	55,244	76.5	For household expenditure					
- ซื้อ/เช่าซื้อบ้านและ/หรือที่ดิน.....	40,743	24.9	20,775	14.4	14,448	8.7	5,090	3.6	55,959	21.3	165,808	38.7	23,238	27.8	21,236	45.4	31,012	24.5	16,558	23.8	18,104	25.1	- Purchase/hire purchase of house and /or land					
- ใช้ในการศึกษา.....	3,101	1.9	2,345	1.6	0	0.0	191	0.1	2,088	0.8	11,098	2.6	2,892	3.5	700	1.5	4,118	3.3	2,444	3.5	784	1.1	- Education					
- ใช้จ่ายอุปโภคบริโภคอื่นๆ.....	76,897	46.9	72,420	50.3	57,286	34.5	46,434	32.9	89,307	34.0	207,987	48.6	51,169	61.3	23,160	49.5	78,748	62.2	37,698	54.1	36,356	50.3	- Household consumption					
ใช้ในการทำธุรกิจ.....	24,118	14.7	7,918	5.5	13,578	8.2	4,156	2.9	106,808	40.6	16,528	3.9	407	0.5	879	1.9	1,876	1.5	457	0.7	8,808	12.2	Business					
ใช้ในการทำการเกษตร.....	17,642	10.8	40,537	28.2	80,938	48.7	85,362	60.4	8,842	3.4	19,748	4.6	5,817	7.0	842	1.8	10,589	8.4	5,263	7.6	7,926	11.0	Farming					
หนี้อื่นๆ ^{1/}	1,391	0.8	0	0.0	0	0.0	0	0.0	41	0.0	7,213	1.7	0	0.0	0	0.0	352	0.3	7,279	10.4	261	0.4	Others ^{1/}					
2. จำแนกตามแหล่งเงินทุน																							2. By source of loan					
หนี้ในระบบ.....	160,069	97.7	142,049	98.6	155,050	93.3	135,652	96.0	254,078	96.6	424,284	99.0	78,903	94.5	45,702	97.6	123,748	97.7	67,756	97.2	70,550	97.7	Loan from formal sector					
หนี้นอกระบบ.....	3,823	2.3	1,947	1.4	11,201	6.7	5,579	4.0	8,967	3.4	4,098	1.0	4,618	5.5	1,116	2.4	2,947	2.3	1,944	2.8	1,688	2.3	Loan from informal sector					

1/ หนี้อื่นๆ ได้แก่ หนี้จากการค้ำประกันบุคคลอื่น หนี้ค่าปรับหรือจ่ายชดเชยค่าเสียหาย เป็นต้น

หมายเหตุ : "0" มีข้อมูลแต่น้อยกว่า 1

หมายเหตุ : "0.0" มีข้อมูลแต่น้อยกว่า 0.1

1/ Others, such as debt from guaranties, fine or compensation, etc.

Remark : "0" is assigned to the value less than 1

Remark : "0.0" is assigned to the value less than 0.1

ตาราง ข เปรียบเทียบรายได้ และรายได้ที่แท้จริงเฉลี่ยต่อเดือนของครัวเรือน จำแนกตามสถานะทางเศรษฐกิจสังคมของครัวเรือน

หน่วย : บาท

TABLE G COMPARISON OF AVERAGE MONTHLY INCOME AND REAL INCOME PER HOUSEHOLD BY SOCIO - ECONOMIC CLASS

Unit : Baht

สถานะทางเศรษฐกิจสังคม	รายได้เฉลี่ยต่อเดือน					ดัชนีความแตกต่างของรายได้ ^{1/}			รายได้ที่แท้จริงเฉลี่ยต่อเดือน					Socio - economic class
	Average monthly income					Disparity index ^{1/}			Average monthly real income					
	2554 2011	2556 2013	2558 2015	ร้อยละของ		2554 2011	2556 2013	2558 2015	2554 2011	2556 2013	2558 2015	ร้อยละของ		
				การเปลี่ยนแปลงต่อปี								การเปลี่ยนแปลงต่อปี		
		Annual percentage change				Annual percentage change				Annual percentage change				
		2556/54 2013/11	2558/56 2015/13			2556/54 2013/11	2558/56 2015/13			2556/54 2013/11	2558/56 2015/13			
ครัวเรือนทั้งสิ้น.....	27,326	27,504	26,286	0.3	-2.2	100	100	100	27,326	25,972	24,589	-2.5	-2.7	Total households
ผู้ถือครองทำการเกษตร/เพาะเลี้ยง														Farm operators/culture
ส่วนใหญ่เป็นเจ้าของที่ดิน.....	38,272	34,115	24,733	-5.6	-14.9	140	124	94	38,272	32,214	23,137	-8.3	-15.3	Mainly owning land
ส่วนใหญ่เช่าที่ดิน/ทำฟรี	54,007	30,227	24,200	-25.2	-10.5	198	110	92	54,007	28,543	22,638	-27.3	-10.9	Mainly renting land/ land occupied for free
ประมง,ป่าไม้,ล่าสัตว์,หาของป่า และบริการทางการเกษตร.....	28,465	26,838	22,014	-2.9	-9.4	104	98	84	28,465	25,343	20,593	-5.6	-9.9	Fishing, forestry, hunting, agricultural services.
ผู้ประกอบการธุรกิจของตนเอง														Entrepreneurs for non-agricultural business
ที่ไม่ใช่การเกษตร.....	33,030	35,345	35,891	3.4	0.8	121	129	137	33,030	33,376	33,574	0.5	0.3	
ลูกจ้าง														Employees
ผู้จัดการ นักวิชาการ และผู้ปฏิบัติงานวิชาชีพ.....	40,828	43,440	47,715	3.1	4.8	149	158	182	40,828	41,020	44,635	0.2	4.3	Professional, technical and manager
คนงานเกษตรป่าไม้ และ ประมง.....	17,780	16,314	14,722	-4.2	-5.0	65	59	56	17,780	15,405	13,772	-6.9	-5.4	Labourers in agriculture, forestry and fishery
คนงานด้านการขนส่ง และงานพื้นฐาน.....	11,502	14,911	15,923	13.9	3.3	42	54	61	11,502	14,080	14,895	10.6	2.9	Logistics,transportation and basic work
เสมียน พนักงานขาย และให้บริการ.....	20,640	21,713	25,162	2.6	7.6	76	79	96	20,640	20,503	23,538	-0.3	7.1	Clerical, sales and services workers
ผู้ปฏิบัติงานในกระบวนการผลิต ก่อสร้างและเหมืองแร่.....	15,315	21,503	19,463	18.5	-4.9	56	78	74	15,315	20,305	18,207	15.1	-5.3	Workers related to production construction and mining
ผู้ไม่ได้ปฏิบัติงานเชิงเศรษฐกิจ.....	14,131	15,967	17,678	6.3	5.2	52	58	67	14,131	15,077	16,537	3.3	4.7	Economically inactive

1/ คือ ตัวชี้วัดที่แสดงความแตกต่างของรายได้โดยเฉลี่ยต่อเดือนต่อครัวเรือน เมื่อเทียบกับรายได้โดยเฉลี่ยต่อเดือนของครัวเรือนทั้งหมด

1/ The relative level of average monthly income compared with that of all households.

ตาราง ข ส่วนแบ่งของรายได้ประจำของครัวเรือน โดยการจำแนกครัวเรือนเป็น 5 กลุ่ม

TABLE H SHARE OF HOUSEHOLD CURRENT INCOME BY QUINTILE GROUPS OF HOUSEHOLD

กลุ่มครัวเรือน จำแนกตามรายได้ประจำ Quintile group by current income		ร้อยละของประชากร Percentage of population			ร้อยละส่วนแบ่งของรายได้ประจำ Percentage share of current income			รายได้ประจำต่อคนต่อเดือน (บาท) Per capita current income (Baht)		
		2554	2556	2558	2554	2556	2558	2554	2556	2558
		2011	2013	2015	2011	2013	2015	2011	2013	2015
(รายได้ต่ำสุด)	1 (Lowest income)	25.4	25.3	26.6	6.8	5.0	7.2	2,231	1,695	2,314
	2	22.0	22.2	22.7	11.2	12.0	12.5	4,239	4,619	4,741
	3	20.1	19.5	19.5	15.5	15.5	16.1	6,407	6,770	7,085
	4	17.6	17.6	16.9	20.8	21.3	21.4	9,806	10,299	10,907
(รายได้สูงสุด)	5 (Highest income)	14.9	15.4	14.3	45.7	46.2	42.8	25,468	25,642	25,739
สัมประสิทธิ์ของความไม่เสมอภาค (5 กลุ่ม) Gini coefficient (Quintile groups)					<u>0.349</u>	<u>0.366</u>	<u>0.320</u>			
รายได้ประจำต่อคนต่อเดือน Per capita current income								<u>8,310</u>	<u>8,526</u>	<u>8,589</u>

ตาราง ฅ เปรียบเทียบรายได้อ่าใช้จ่ายเฉลี่ยต่อเดือน และหนี้สินเฉลี่ยต่อครัวเรือน จำแนกตามสถานะทางเศรษฐกิจสังคมของครัวเรือน

หน่วย : บาท

TABLE I COMPARISON OF AVERAGE MONTHLY INCOME AND EXPENDITURE AND AMOUNT OF DEBT PER HOUSEHOLD BY SOCIO-ECONOMIC CLASS

Unit : Baht

สถานะทางเศรษฐกิจสังคม	รายได้เฉลี่ยต่อเดือน					ค่าใช้จ่ายเฉลี่ยต่อเดือน					หนี้สินเฉลี่ยต่อครัวเรือน				ร้อยละของค่าใช้จ่ายต่อรายได้			Socio-economic class	
	Average monthly income					Average monthly expenditure					Average amount of debt per household				Percent of expenditure to income				
	2554	2556	2558	ร้อยละของ		2554	2556	2558	ร้อยละของ		2554	2556	2558	ร้อยละของ		2554	2556		2558
	2011	2013	2015	การเปลี่ยนแปลงต่อปี		2011	2013	2015	การเปลี่ยนแปลงต่อปี		2011	2013	2015	การเปลี่ยนแปลงต่อปี		2011	2013		2015
			2556/54	2558/56				2556/54	2558/56				2556/54	2558/56					
			2013/11	2015/13				2013/11	2015/13				2011/09	2013/11					
ครัวเรือนทั้งสิ้น.....	27,326	27,504	26,286	0.3	-2.2	19,686	20,372	21,293	1.7	2.2	110,723	139,931	163,892	12.4	8.2	72.0	74.1	81.0	Total households
ผู้ถือครองทำการเกษตร/เพาะเลี้ยง																			Farm operators/culture
ส่วนใหญ่เป็นเจ้าของที่ดิน.....	38,272	34,115	24,733	-5.6	-14.9	23,308	22,594	20,600	-1.5	-4.5	134,297	157,317	143,996	8.2	-4.3	60.9	66.2	83.3	Mainly owning land
ส่วนใหญ่เช่าที่ดิน/ทำฟรี.....	54,007	30,227	24,200	-25.2	-10.5	22,415	22,965	17,891	1.2	-11.7	138,600	142,719	166,251	1.5	7.9	41.5	76.0	73.9	Mainly renting land/ land occupied for free
ประมง,ป่าไม้,ล่าสัตว์,หาของป่า และบริการทางการเกษตร.....	28,465	26,838	22,014	-2.9	-9.4	17,743	16,721	17,504	-2.9	2.3	88,555	52,508	141,231	-23.0	64.0	62.3	62.3	79.5	Fishing, forestry, hunting, agricultural services
ผู้ประกอบการธุรกิจของตนเอง ที่ไม่ใช่การเกษตร.....	33,030	35,345	35,891	3.4	0.8	22,775	24,097	25,476	2.9	2.8	151,371	209,728	263,045	17.7	12.0	69.0	68.2	71.0	Entrepreneurs for non-agricultural business
ลูกจ้าง																			Employees
ผู้จัดการ นักวิชาการ และผู้ปฏิบัติงานวิชาชีพ.....	40,828	43,440	47,715	3.1	4.8	30,004	32,733	35,928	4.4	4.8	302,069	396,211	428,382	14.5	4.0	73.5	75.4	75.3	Professional, technical and manager
คนงานเกษตรป่าไม้ และ ประมง.....	17,780	16,314	14,722	-4.2	-5.0	15,683	14,718	14,967	-3.1	0.8	53,193	58,133	83,522	4.5	19.9	88.2	90.2	101.7	Labourers in agriculture, forestry and fishery
คนงานด้านการขนส่ง และงานพื้นฐาน.....	11,502	14,911	15,923	13.9	3.3	11,176	12,515	14,809	5.8	8.8	15,529	12,154	46,817	-11.5	96.3	97.2	83.9	93.0	Logistics,transportation and basic work
เสมียน พนักงานขาย และให้บริการ.....	20,640	21,713	25,162	2.6	7.6	17,503	18,120	22,461	1.7	11.3	76,543	90,980	126,696	9.0	18.0	84.8	83.5	89.3	Clerical, sales and service workers
ผู้ปฏิบัติงานในกระบวนการผลิต ก่อสร้างและเหมืองแร่.....	15,315	21,503	19,463	18.5	-4.9	13,910	15,283	16,415	4.8	3.6	36,012	41,811	69,700	7.8	29.1	90.8	71.1	84.3	Workers related to production construction and mining
ผู้ไม่ได้ปฏิบัติงานเชิงเศรษฐกิจ.....	14,131	15,967	17,678	6.3	5.2	12,666	14,544	15,060	7.2	1.8	41,815	50,408	72,238	9.8	19.7	89.6	91.1	85.2	Economically inactive

ตารางสถิติ

STATISTICAL TABLES

สารบัญตารางสถิติ

- ตาราง 1** รายได้เฉลี่ยต่อเดือนของครัวเรือน จำแนกตามแหล่งที่มาของรายได้ และเขตการปกครอง
- ตาราง 2** รายได้เฉลี่ยต่อเดือนของครัวเรือน จำแนกตามแหล่งที่มาของรายได้ และสถานะทางเศรษฐกิจสังคมของครัวเรือน
- ตาราง 3** ร้อยละของครัวเรือน จำแนกตามรายได้ทั้งสิ้นเฉลี่ยต่อเดือน และเขตการปกครอง
- ตาราง 4** ร้อยละของครัวเรือน จำแนกตามรายได้ทั้งสิ้นเฉลี่ยต่อเดือน และสถานะทางเศรษฐกิจสังคมของครัวเรือน
- ตาราง 5** ส่วนแบ่งรายได้ประจำของครัวเรือน โดยการจำแนกครัวเรือนเป็น 5 กลุ่ม และเขตการปกครอง
- ตาราง 6** ค่าใช้จ่ายเฉลี่ยต่อเดือนของครัวเรือน จำแนกตามประเภทของค่าใช้จ่าย และเขตการปกครอง
- ตาราง 7** ค่าใช้จ่ายเฉลี่ยต่อเดือนของครัวเรือน จำแนกตามประเภทของค่าใช้จ่าย และสถานะทางเศรษฐกิจสังคมของครัวเรือน
- ตาราง 8** ร้อยละของครัวเรือน จำแนกตามค่าใช้จ่ายทั้งสิ้นเฉลี่ยต่อเดือน และเขตการปกครอง
- ตาราง 9** ร้อยละของครัวเรือน จำแนกตามค่าใช้จ่ายทั้งสิ้นเฉลี่ยต่อเดือน และสถานะทางเศรษฐกิจสังคมของครัวเรือน
- ตาราง 10** จำนวนครัวเรือนที่เป็นหนี้ จำแนกตามวัตถุประสงค์ของการกู้ยืม ประเภทหนี้สิน และเขตการปกครอง
- ตาราง 11** จำนวนหนี้สินเฉลี่ยต่อครัวเรือนทั้งสิ้น จำแนกตามวัตถุประสงค์ของการกู้ยืม และเขตการปกครอง
- ตาราง 12** จำนวนครัวเรือนที่เป็นหนี้ จำแนกตามวัตถุประสงค์ของการกู้ยืม ประเภทหนี้สิน และสถานะทางเศรษฐกิจสังคมของครัวเรือน
- ตาราง 13** จำนวนหนี้สินเฉลี่ยต่อครัวเรือนทั้งสิ้น จำแนกตามวัตถุประสงค์ของการกู้ยืม และสถานะทางเศรษฐกิจสังคมของครัวเรือน
- ตาราง 14** มูลค่าทรัพย์สินของครัวเรือน ประเภทบ้าน ที่ดิน สิ่งปลูกสร้าง ยานพาหนะ และสินทรัพย์ทางการเงิน จำแนกตามเขตการปกครอง
- ตาราง 15** มูลค่าทรัพย์สินของครัวเรือน ประเภทบ้าน ที่ดิน สิ่งปลูกสร้าง ยานพาหนะ และสินทรัพย์ทางการเงิน จำแนกตามสถานะทางเศรษฐกิจสังคมของครัวเรือน
- ตาราง 16** ร้อยละของครัวเรือนที่รายงานการมีทรัพย์สิน ประเภทบ้าน ที่ดิน สิ่งปลูกสร้าง ยานพาหนะ และสินทรัพย์ทางการเงิน จำแนกตามมูลค่าทรัพย์สิน และเขตการปกครอง
- ตาราง 17** ร้อยละของครัวเรือนที่รายงานการมีทรัพย์สิน ประเภทบ้าน ที่ดิน สิ่งปลูกสร้าง ยานพาหนะ และสินทรัพย์ทางการเงิน จำแนกตามมูลค่าทรัพย์สิน และสถานะทางเศรษฐกิจสังคมของครัวเรือน
- ตาราง 18** ร้อยละของครัวเรือน จำแนกตามลักษณะที่สำคัญของครัวเรือน และเขตการปกครอง
- ตาราง 19** ร้อยละของครัวเรือน จำแนกตามลักษณะที่สำคัญของครัวเรือน และสถานะทางเศรษฐกิจสังคมของครัวเรือน

LIST OF STATISTICAL TABLES

- Table 1** Average Monthly Income Per Household by Source of Income and Area
- Table 2** Average Monthly Income Per Household by Source of Income and Socio-Economic Class
- Table 3** Percentage of Households by Average Total Monthly Income and Area
- Table 4** Percentage of Households by Average Total Monthly Income and Socio-Economic Class
- Table 5** Share of Households Current Income by Quintile Groups and Area
- Table 6** Average Monthly Expenditure Per Household by Type of Expenditure and Area
- Table 7** Average Monthly Expenditure Per Household by Type of Expenditure and Socio-Economic Class
- Table 8** Percentage of Households by Average Total Monthly Expenditure and Area
- Table 9** Percentage of Households by Average Total Monthly Expenditure and Socio-Economic Class
- Table 10** Number of Indebted Households by Purposes of Borrowing, Type of Debt and Area
- Table 11** Average Amount of Debt Per Household by Purposes of Borrowing, and Area
- Table 12** Number of Indebted Households by Purposes of Borrowing, Type of Debt and Socio-Economic Class
- Table 13** Average Amount of Debt Per Household by Purposes of Borrowing, and Socio-Economic Class
- Table 14** Value of Household Assets; House/ Land/ Building, Vehicles and Financial Assets by Area
- Table 15** Value of Household Assets ; House/ Land/ Building, Vehicles and Financial Assets by Socio-Economic Class
- Table 16** Percentage of Households Reporting Assets; House/ Land/ Building, Vehicles and Financial Assets by Value of Assets and Area
- Table 17** Percentage of Households Reporting Assets; House/ Land/ Building, Vehicles and Financial Assets by Value of Assets and Socio-Economic Class
- Table 18** Percentage of Households by Major Housing Characteristics and Area
- Table 19** Percentage of Households by Major Housing Characteristics and Socio-Economic Class

ตาราง 1 รายได้เฉลี่ยต่อเดือนของครัวเรือน จำแนกตามแหล่งที่มาของรายได้ และเขตการปกครอง

TABLE 1 AVERAGE MONTHLY INCOME PER HOUSEHOLD BY SOURCE OF INCOME AND AREA

(บาท-Baht)

แหล่งที่มาของรายได้	รวม Total	ในเขตเทศบาล Municipal area	นอกเขตเทศบาล Non - municipal area	Source of income
รายได้ทั้งสิ้นต่อเดือน.....	26,286	29,500	24,391	Total monthly income
รายได้ประจำ.....	25,826	29,322	23,766	Total current income
รายได้ที่เป็นตัวเงิน.....	22,695	26,023	20,734	Money income
รายได้จากการทำงาน.....	20,047	22,620	18,531	From work
ค่าจ้างและเงินเดือน.....	9,820	14,010	7,350	Wages and salaries
กำไรสุทธิจากการทำธุรกิจ.....	5,247	6,407	4,563	Net profit from business
กำไรสุทธิจากการทำเกษตร.....	4,980	2,202	6,618	Net profit from farming
เงินได้รับเป็นการช่วยเหลือ.....	2,324	2,924	1,969	From current transfer
บำนาญ / บำนาญ เบี้ยหวัด และเงินสงเคราะห์.....	657	1,067	415	Pension / annuities and other assistance
เงินชดเชย / เงินทดแทน การออกจากงาน.....	2	5	0	work compensation and terminated payment
เงินช่วยเหลือจากบุคคลนอกครัวเรือน.....	1,262	1,548	1,093	Assistance from persons outside hh.
เงินช่วยเหลือจากรัฐและองค์กรต่างๆ.....	402	304	460	Assistance from govt. & organization
รายได้จากทรัพย์สิน.....	324	479	234	From property income
ค่าเช่าบ้าน/ ที่ดินและทรัพย์สินอื่น (รวมค่าลิขสิทธิ์และสิทธิบัตร).....	219	353	139	Income from renting (include licence and copyright)
ดอกเบี้ยเงินฝากและเงินปันผล.....	74	107	55	Interest and dividends from deposit, bonds and stocks
ดอกเบี้ยแชร์และการให้กู้ยืมเงิน.....	32	19	40	Interest from "shares" and loans

ตาราง 1 รายได้เฉลี่ยต่อเดือนของครัวเรือน จำแนกตามแหล่งที่มาของรายได้ และเขตการปกครอง (ต่อ)

TABLE 1 AVERAGE MONTHLY INCOME PER HOUSEHOLD BY SOURCE OF INCOME AND AREA (Contd.)

(บาท-Baht)

แหล่งที่มาของรายได้	รวม Total	ในเขตเทศบาล Municipal area	นอกเขตเทศบาล Non - municipal area	Source of income
รายได้ที่ไม่เป็นตัวเงิน.....	3,131	3,299	3,032	Non - money income
ค่าประเมินค่าเช่าบ้านที่ไม่เสียเงิน (รวมบ้านของตนเอง).....	1,878	2,081	1,759	Estimated rental value of dwelling (including own dwelling)
สินค้าและบริการที่ได้มาโดยไม่ได้อื้อ.....	430	491	393	In - kind of goods and services
อาหารและเครื่องดื่มที่ได้มาโดยไม่ได้อื้อ.....	823	727	880	In - kind of foods and beverages
รายได้ไม่ประจำ (ที่เป็นตัวเงิน).....	459	178	625	Non - current money income
เงินทุนการศึกษา.....	2	2	2	Scholarships
มรดก พินัยกรรม ของขวัญ.....	287	36	435	Inheritances/ bequeaths and gifts
เงินได้รับจากการทำประกันต่าง ๆ.....	15	25	8	Proceeds from insurances
รายรับอื่นๆ (เงินถูกลากกินแบ่งของรัฐ เงินรางวัล ฯลฯ).....	156	115	180	Other receiving (lottery winnings)

หมายเหตุ : "0" มีข้อมูลแต่น้อยกว่า 1

Remark : "0" is assigned to the values less than 1

ตาราง 2 รายได้เฉลี่ยต่อเดือนของครัวเรือน จำแนกตามแหล่งที่มาของรายได้ และสถานะทางเศรษฐกิจสังคมของครัวเรือน

TABLE 2 AVERAGE MONTHLY INCOME PER HOUSEHOLD BY SOURCE OF INCOME AND SOCIO-ECONOMIC CLASS

(บาท-Baht)

แหล่งที่มาของรายได้	รวมทั้งสิ้น Total	ผู้ถือครองทำการเกษตร/เพาะเลี้ยง			ผู้ประกอบการธุรกิจ		ลูกจ้าง				ผู้ไม่ได้ปฏิบัติงาน		Source of income
		Farm operators/culture			ของตนเอง		Employees				เชิงเศรษฐกิจ		
		ปลูกพืช / เลี้ยงสัตว์ / เพาะเลี้ยง	ประมง,ป่าไม้,	ที่ไม่ใช่การเกษตร	ผู้จัดการ	คนงานเกษตร	คนงาน	เสมียน	ผู้ปฏิบัติงานใน	เชิงเศรษฐกิจ			
		Plant /animal / culture	ล่าสัตว์,	Entrepreneurs	นักวิชาการ	ป่าไม้ และ	ด้านการขนส่ง	พนักงานขาย	กระบวนการผลิต	Econo-			
		ส่วนใหญ่เป็น	ส่วนใหญ่	หาของป่า,บริการ	for	และ	ประมง	และงานพื้นฐาน	และ	ก่อสร้างและ	mically		
		เจ้าของที่ดิน	เช่าที่ดิน/ทำฟรี	ทางการเกษตร	non-agricultural	ผู้ปฏิบัติงานวิชาชีพ	Labourers in	Labourers in	ให้บริการ	เหมืองแร่	inactive		
		Mainly	Mainly renting	Fishing, forestry,	business	Professional,	agriculture,	logistics,	Clerical,	Workers related			
		owning	land /land	hunting,		technician	forestry	transportation	sales and	to production,			
		land	occupied	agricultural		and	and	and	service	construction			
			for free	service		manager	fishery	basic work	workers	and mining			
รายได้ทั้งสิ้นต่อเดือน.....	26,286	24,733	24,200	22,014	35,891	47,715	14,722	15,923	25,162	19,463	17,678	Total monthly income	
รายได้ประจำ.....	25,826	24,469	23,895	21,921	35,652	47,439	14,515	15,890	25,022	19,305	15,819	Total current income	
รายได้ที่เป็นตัวเงิน.....	22,695	21,351	21,314	19,022	32,356	43,114	12,279	13,525	21,917	17,158	12,331	Money income	
รายได้จากการทำงาน.....	20,047	19,957	20,713	18,394	31,043	40,458	11,504	12,752	20,824	16,328	2,037	From work	
ค่าจ้างและเงินเดือน.....	9,820	1,819	2,763	1,746	2,668	37,117	10,212	11,810	19,252	15,053	1,378	Wages and salaries	
กำไรสุทธิจากการทำธุรกิจ.....	5,247	668	2,977	496	26,648	1,470	350	665	818	633	-277	Net profit from business	
กำไรสุทธิจากการทำเกษตร.....	4,980	17,470	14,974	16,152	1,726	1,871	942	277	754	642	936	Net profit from farming	
เงินได้รับเป็นการช่วยเหลือ.....	2,324	1,255	595	617	1,129	2,103	736	689	1,017	801	9,005	From current transfer	
บำนาญ / บำนาญ เบี้ยหวัด													
และเงินสงเคราะห์.....	657	175	0	0	250	1,044	0	10	47	0	3,168	Pension / annuities and other assistance	
เงินชดเชย / เงินทดแทน													
การออกจากงาน.....	2	0	0	0	0	0	0	9	1	0	13	Work compensation and terminated payment	
เงินช่วยเหลือจากบุคคลนอกครัวเรือน..	1,262	546	368	397	581	753	531	412	711	528	5,052	Assistance from persons outside hh.	
เงินช่วยเหลือจากรัฐและองค์กรต่างๆ...	402	533	228	220	298	306	205	258	258	274	772	Assistance from govt. & organization	
รายได้จากทรัพย์สิน.....	324	140	5	11	184	553	39	84	76	29	1,288	From property income	
ค่าเช่าบ้าน/ ที่ดินและทรัพย์สินอื่น													
(รวมค่าลิขสิทธิ์และสิทธิบัตร).....	219	67	0	3	93	273	1	75	27	11	1,046	Income from renting (include licence and copyright)	
ดอกเบี้ยเงินฝากและเงินปันผล.....	74	52	5	8	73	278	10	9	46	15	102	Interest and dividends from deposit, bonds and stocks	
ดอกเบี้ยแชร์และการให้กู้ยืมเงิน.....	32	21	0	0	18	2	29	0	2	3	140	Interest from "shares" and loans	

ตาราง 2 รายได้เฉลี่ยต่อเดือนของครัวเรือน จำแนกตามแหล่งที่มาของรายได้ และสถานะทางเศรษฐกิจสังคมของครัวเรือน (ต่อ)

TABLE 2 AVERAGE MONTHLY INCOME PER HOUSEHOLD BY SOURCE OF INCOME AND SOCIO-ECONOMIC CLASS (Contd.)

(บาท-Baht)

แหล่งที่มาของรายได้	รวมทั้งสิ้น Total	ผู้ถือครองทำการเกษตร/เพาะเลี้ยง		ผู้ประกอบการธุรกิจ		ลูกจ้าง				ผู้ไม่ได้ปฏิบัติงาน		Source of income
		Farm operators/culture		ของตนเอง		Employees				เชิงเศรษฐกิจ		
		ปลูกพืช / เลี้ยงสัตว์ / เพาะเลี้ยง	ประมง,ป่าไม้,	ที่ไม่ใช่การเกษตร	ผู้จัดการ	คนงานเกษตร	คนงาน	เสมียน	ผู้ปฏิบัติงานใน	เชิงเศรษฐกิจ		
		Plant /animal / culture	ล่าสัตว์,	Entrepreneurs	นักวิชาการ	ป่าไม้ และ	ด้านการขนส่ง	พนักงานขาย	กระบวนการผลิต	Econo-		
ส่วนใหญ่เป็น	ส่วนใหญ่	หาของป่า,บริการ	for	และ	ประมง	และงานพื้นฐาน	และ	ก่อสร้างและ	mically			
เจ้าของที่ดิน	เช่าที่ดิน/ทำฟรี	ทางการเกษตร	non-agricultural	ผู้ปฏิบัติงานวิชาชีพ	Labourers in	Labourers in	ให้บริการ	เหมืองแร่	inactive			
Mainly	Mainly renting	Fishing, forestry,	business	Professional,	agriculture,	logistics,	Clerical,	Workers related				
owning	land /land	hunting,	and	technician	forestry	transportation	sales and	to production,				
land	occupied	agricultural	and	and	and	and	service	construction				
for free	for free	service	manager	fishery	basic work	workers	and mining					
รายได้ที่ไม่เป็นตัวเงิน.....	3,131	3,118	2,582	2,899	3,296	4,325	2,236	2,365	3,106	2,147	3,488	Non - money income
ค่าประเมินค่าเช่าบ้านที่ไม่เสียเงิน (รวมบ้านของตนเอง).....	1,878	1,976	1,575	1,488	1,890	2,859	1,345	1,271	1,735	1,263	2,073	Estimated rental value of dwelling (including own dwelling)
สินค้าและบริการที่ได้มาโดยไม่ได้อะไร.....	430	379	202	112	374	788	304	319	478	341	481	In - kind of goods and services
อาหารและเครื่องดื่มที่ได้มาโดยไม่ได้อะไร.....	823	763	805	1,299	1,032	678	586	775	892	543	934	In - kind of foods and beverages
รายได้ไม่ประจำ (ที่เป็นตัวเงิน).....	459	264	305	94	239	276	207	33	140	158	1,859	Non-current money income
เงินทุนการศึกษา.....	2	2	5	2	1	0	1	1	1	3	3	Scholarships
มรดก พิณัยกรรม ของขวัญ.....	287	59	288	0	15	113	114	0	44	51	1,596	Inheritances/ bequeaths and gifts
เงินได้รับจากการทำประกันต่าง ๆ.....	15	7	0	4	10	21	3	11	27	28	14	Proceeds from insurances
รายรับอื่นๆ (เงินถูกสลากกินแบ่งของรัฐ เงินรางวัล ฯลฯ).....	156	195	12	87	212	141	89	21	68	77	246	Other receiving (lottery winnings)

หมายเหตุ : "0" มีข้อมูลน้อยกว่า 1

Remark : "0" is assigned to the values less than 1

ตาราง 3 ร้อยละของครัวเรือน จำแนกตามรายได้ทั้งสิ้นเฉลี่ยต่อเดือน และเขตการปกครอง

TABLE 3 PERCENTAGE OF HOUSEHOLDS BY AVERAGE TOTAL MONTHLY INCOME AND AREA

รายได้	รวม	ในเขตเทศบาล	นอกเขตเทศบาล	Income
	Total	Municipal area	Non - municipal area	
รายได้ทั้งสิ้นเฉลี่ยต่อเดือนต่อครัวเรือน.....	100.0	100.0	100.0	Total monthly income per household
ต่ำกว่า 1,500 บาท.....	0.6	0.7	0.6	Less than 1,500 Baht
1,500 - 3,000 บาท.....	0.5	0.5	0.5	1,500 - 3,000 Baht
3,001 - 5,000 บาท.....	3.1	1.4	4.1	3,001 - 5,000 Baht
5,001 - 10,000 บาท.....	14.4	10.1	17.0	5,001 - 10,000 Baht
10,001 - 15,000 บาท.....	18.4	15.8	20.0	10,001 - 15,000 Baht
15,001 - 30,000 บาท.....	36.4	37.8	35.6	15,001 - 30,000 Baht
30,001 - 50,000 บาท.....	15.5	19.8	13.0	30,001 - 50,000 Baht
50,001 - 100,000 บาท.....	8.9	11.5	7.4	50,001 - 100,000 Baht
มากกว่า 100,000 บาท.....	2.0	2.5	1.7	More than 100,000 Baht
รายได้ทั้งสิ้นเฉลี่ยต่อเดือนต่อคน.....	100.0	100.0	100.0	Total monthly income per capita
ต่ำกว่า 500 บาท.....	0.5	0.5	0.5	Less than 500 Baht
500 - 1,500 บาท.....	1.7	0.6	2.4	500 - 1,500 Baht
1,501 - 3,000 บาท.....	9.1	4.4	11.8	1,501 - 3,000 Baht
3,001 - 5,000 บาท.....	20.9	12.1	26.1	3,001 - 5,000 Baht
5,001 - 10,000 บาท.....	33.9	31.5	35.4	5,001 - 10,000 Baht
10,001 - 15,000 บาท.....	15.5	20.3	12.7	10,001 - 15,000 Baht
15,001 - 30,000 บาท.....	13.2	22.1	8.0	15,001 - 30,000 Baht
30,001 - 50,000 บาท.....	3.8	6.2	2.4	30,001 - 50,000 Baht
50,001 - 100,000 บาท.....	1.1	2.1	0.5	50,001 - 100,000 Baht
มากกว่า 100,000 บาท.....	0.2	0.2	0.2	More than 100,000 Baht

ตาราง 4 ร้อยละของครัวเรือน จำแนกตามรายได้ทั้งสิ้นเฉลี่ยต่อเดือน และสถานะทางเศรษฐกิจสังคมของครัวเรือน

TABLE 4 PERCENTAGE OF HOUSEHOLDS BY AVERAGE TOTAL MONTHLY INCOME AND SOCIO-ECONOMIC CLASS

รายได้	รวมทั้งสิ้น Total	ผู้ถือครองทำการเกษตร/เพาะเลี้ยง Farm operators/culture		ผู้ประกอบการ ของตนเอง	ลูกจ้าง Employees					ผู้ไม่ได้ ปฏิบัติงาน เชิงเศรษฐกิจ	Income		
		ปลูกพืช / เลี้ยงสัตว์ / เพาะเลี้ยง Plant /animal / culture		ที่ไม่ใช่การเกษตร ที่ไมใช่การเกษตร	ผู้จัดการ คนงานเกษตร	คนงาน	เสมียน	ผู้ปฏิบัติงานใน	Econo- mically inactive				
		ส่วนใหญ่เป็น เจ้าของที่ดิน	ส่วนใหญ่ เช่าที่ดิน/ทำฟรี	ประมง,ป่าไม้, ล่าสัตว์, หาของป่า,บริการ ทางการเกษตร	Entrepreneurs for non-agricultural business	นักวิชาการ และ ผู้ปฏิบัติงานวิชาชีพ	ป่าไม้ และ ประมง	ด้านการขนส่ง และงานพื้นฐาน		พนักงานขาย และ ให้บริการ		กระบวนการผลิต ก่อสร้างและ เหมืองแร่	
รายได้ทั้งสิ้นเฉลี่ยต่อเดือนต่อครัวเรือน.....	100.0	100.0	100.0	100.0	100.0	100.0	100.0	100.0	100.0	100.0	100.0	100.0	Total monthly income per household
ต่ำกว่า 1,500 บาท.....	0.6	1.2	0.0	1.0	0.6	0.0	0.3	0.0	0.3	0.0	1.2	1.2	Less than 1,500 Baht
1,500 - 3,000 บาท.....	0.5	0.3	0.0	0.7	0.3	0.0	0.4	0.0	0.2	0.3	2.0	2.0	1,500 - 3,000 Baht
3,001 - 5,000 บาท.....	3.1	2.2	14.7	1.0	1.3	0.1	7.4	2.2	0.0	0.7	10.8	10.8	3,001 - 5,000 Baht
5,001 - 10,000 บาท.....	14.4	13.6	0.0	11.9	8.8	1.0	29.2	23.8	4.9	12.6	33.0	33.0	5,001 - 10,000 Baht
10,001 - 15,000 บาท.....	18.4	22.3	14.8	22.5	12.0	4.4	23.6	21.5	15.9	31.8	20.1	20.1	10,001 - 15,000 Baht
15,001 - 30,000 บาท.....	36.4	36.5	55.0	49.7	39.1	29.3	33.3	48.1	50.1	40.9	18.7	18.7	15,001 - 30,000 Baht
30,001 - 50,000 บาท.....	15.5	12.8	2.5	5.7	23.2	26.9	5.1	4.4	22.2	10.2	8.2	8.2	30,001 - 50,000 Baht
50,001 - 100,000 บาท.....	8.9	9.8	12.5	4.6	10.9	30.5	0.3	0.0	6.3	3.2	4.6	4.6	50,001 - 100,000 Baht
มากกว่า 100,000 บาท.....	2.0	1.3	0.5	2.9	3.9	7.9	0.4	0.0	0.1	0.3	1.5	1.5	More than 100,000 Baht
รายได้ทั้งสิ้นเฉลี่ยต่อเดือนต่อคน.....	100.0	100.0	100.0	100.0	100.0	100.0	100.0	100.0	100.0	100.0	100.0	100.0	Total monthly income per capita
ต่ำกว่า 500 บาท.....	0.5	1.0	0.0	0.7	0.4	0.0	0.3	0.0	0.3	0.0	0.8	0.8	Less than 500 Baht
500 - 1,500 บาท.....	1.7	1.5	15.5	3.7	1.1	0.0	3.7	3.2	0.4	1.2	3.5	3.5	500 - 1,500 Baht
1,501 - 3,000 บาท.....	9.1	9.3	14.0	14.5	5.3	0.9	25.9	11.5	5.7	10.8	10.0	10.0	1,501 - 3,000 Baht
3,001 - 5,000 บาท.....	20.9	25.4	19.3	23.7	14.5	7.0	34.7	27.5	13.7	29.0	24.4	24.4	3,001 - 5,000 Baht
5,001 - 10,000 บาท.....	33.9	34.7	14.5	34.3	38.4	18.1	27.9	38.7	37.8	38.0	34.0	34.0	5,001 - 10,000 Baht
10,001 - 15,000 บาท.....	15.5	14.8	9.0	15.8	20.2	18.3	5.3	12.9	19.1	12.5	13.7	13.7	10,001 - 15,000 Baht
15,001 - 30,000 บาท.....	13.2	10.2	27.3	3.9	13.7	34.3	1.8	6.2	18.7	6.7	10.4	10.4	15,001 - 30,000 Baht
30,001 - 50,000 บาท.....	3.8	2.0	0.5	2.2	4.0	15.4	0.3	0.0	4.1	1.8	2.7	2.7	30,001 - 50,000 Baht
50,001 - 100,000 บาท.....	1.1	0.8	0.0	1.2	1.7	5.8	0.1	0.0	0.1	0.1	0.2	0.2	50,001 - 100,000 Baht
มากกว่า 100,000 บาท.....	0.2	0.3	0.0	0.0	0.6	0.2	0.0	0.0	0.0	0.0	0.3	0.3	More than 100,000 Baht

หมายเหตุ : "0.0" มีข้อมูลแต่น้อยกว่า 0.1

Remark : "0.0" is assigned to the values less than 0.1

ตาราง 5 ส่วนแบ่งรายได้ประจำของครัวเรือน โดยการจำแนกครัวเรือนเป็น 5 กลุ่ม และเขตการปกครอง

TABLE 5 SHARE OF HOUSEHOLDS CURRENT INCOME BY QUINTILE GROUPS AND AREA

กลุ่มครัวเรือน จำแนกตามรายได้ประจำ		ร้อยละส่วนแบ่งของรายได้ประจำ			รายได้ประจำต่อคนต่อเดือน (บาท)		
		Percentage share of current income			Per capita current income (Baht)		
Quintile group by current income		รวม	ในเขตเทศบาล	นอกเขตเทศบาล	รวม	ในเขตเทศบาล	นอกเขตเทศบาล
		Total	Municipal area	Non - municipal area	Total	Municipal area	Non - municipal area
(รายได้ต่ำสุด)	1 (Lowest income)	7.2	7.2	7.7	2,314	2,984	2,187
	2	12.5	13.5	12.3	4,741	6,746	4,084
	3	16.1	16.9	15.2	7,085	10,019	5,824
	4	21.4	23.9	21.1	10,907	15,198	8,623
(รายได้สูงสุด)	5 (Highest income)	42.8	38.5	43.7	25,739	33,227	20,860

ตาราง 6 ค่าใช้จ่ายเฉลี่ยต่อเดือนของครัวเรือน จำแนกตามประเภทของค่าใช้จ่าย และเขตการปกครอง

TABLE 6 AVERAGE MONTHLY EXPENDITURE PER HOUSEHOLD BY TYPE OF EXPENDITURE AND AREA

(บาท-Baht)

ประเภทของค่าใช้จ่าย	รวม	ในเขตเทศบาล	นอกเขตเทศบาล	Type of expenditure
	Total	Municipal area	Non - municipal area	
ค่าใช้จ่ายทั้งสิ้นต่อเดือน.....	21,293	24,475	19,418	Total monthly expenditure
ค่าใช้จ่ายเพื่อการอุปโภคบริโภค.....	18,373	20,567	17,080	Consumption expenditure
อาหาร และเครื่องดื่ม (ไม่มีแอลกอฮอล์).....	7,199	7,594	6,967	Food and beverages (excluding alcoholic)
อาหารปรุงที่บ้าน.....	4,343	3,731	4,704	Food prepared at home
อาหารสำเร็จรูป.....	2,485	3,476	1,902	Prepared food
ซื้อมาบริโภคที่บ้าน.....	1,350	1,715	1,135	Food taken home
บริโภคนอกบ้าน.....	1,135	1,760	766	Food eaten away from home
เครื่องดื่มที่ไม่มีแอลกอฮอล์ (ดื่มที่บ้าน).....	371	387	361	Non-alcoholic beverage (at home)
เครื่องดื่มที่มีแอลกอฮอล์.....	89	116	73	Alcoholic beverages
ดื่มที่บ้าน.....	65	75	59	Drunk at home
ดื่มนอกบ้าน.....	24	42	14	Drunk away from home
ยาสูบ หมาก ยานัตถ์ และอื่นๆ.....	105	101	108	Tobacco products
บุหรี่ยี่ห้อ ยานัตถ์ ฯลฯ.....	102	99	104	Cigarettes, tobacco etc.
หมาก พลุ ยานัตถ์ ฯลฯ.....	3	1	4	Betelnut, snuff etc.
ที่อยู่อาศัย เครื่องแต่งบ้าน				Household operation, furnitures
และเครื่องใช้ต่างๆ.....	3,793	4,616	3,307	and equipment
ค่าเช่าที่อยู่อาศัย.....	332	750	86	Rent of dwelling
ค่าประเมินค่าเช่าบ้านที่ไม่เสียเงิน				Estimated rental value of
(รวมบ้านของตนเอง).....	1,878	2,081	1,759	dwelling (Include owned dwelling)
ค่าบำรุงรักษาและซ่อมแซมบ้าน.....	297	345	269	Repair / maintenance dwelling
เครื่องแต่งบ้านและสิ่งทอสำหรับใช้ในบ้าน				Furnitures and major equipment
เครื่องใช้สอยเบ็ดเตล็ดในบ้าน.....	146	131	156	household textiles small appliances
เชื้อเพลิง แสงสว่างและน้ำ.....	820	921	761	Fuel, lighting and water supply
ค่าใช้จ่ายในการทำความสะอาด.....	273	293	260	Cleaning supplies
ค่าจ้างบุคคลที่ให้บริการครัวเรือน.....	45	95	16	Service workers in household
เครื่องนุ่งห่มและรองเท้า.....	654	813	561	Apparel and footwear
ผ้า เสื้อผ้าและเครื่องแต่งกาย.....	550	683	472	Cloth and clothing
รองเท้า.....	104	130	89	Footwear
ค่าใช้จ่ายส่วนบุคคล.....	736	953	608	Personal care
ของใช้ส่วนบุคคล.....	581	735	491	Personal supplies
ค่าบริการส่วนบุคคล.....	154	218	117	Personal services
เวชภัณฑ์และค่าตรวจรักษาพยาบาล.....	292	305	285	Medical and health care
ยาและเวชภัณฑ์.....	99	120	87	Medicine and supplies
ค่ารักษาพยาบาล (คนไข้นอก).....	150	143	154	Medical services (outpatients)
ค่ารักษาพยาบาล (คนไข้ใน).....	43	42	44	Medical services (inpatients)
การเดินทางและการสื่อสาร.....	4,842	5,296	4,574	Transport and communication
ค่าซื้อยานพาหนะ.....	1,615	1,637	1,601	Vehicles purchase
ค่าใช้จ่ายเกี่ยวกับยานพาหนะ.....	502	547	476	Vehicle repairing & maintenance
การเดินทางตามปกติ.....	1,754	1,903	1,667	Local transportation
การเดินทางในโอกาสพิเศษ และท่องเที่ยว.....	266	361	209	Special occasion travelling and tour
การสื่อสาร.....	705	848	621	Communication
การศึกษา.....	270	394	197	Education

ตาราง 6 ค่าใช้จ่ายเฉลี่ยต่อเดือนของครัวเรือน จำแนกตามประเภทของค่าใช้จ่าย และเขตการปกครอง (ต่อ)

TABLE 6 AVERAGE MONTHLY EXPENDITURE PER HOUSEHOLD BY TYPE OF EXPENDITURE AND AREA (Contd.)

(บาท-Baht)

ประเภทของค่าใช้จ่าย	รวม Total	ในเขตเทศบาล Municipal area	นอกเขตเทศบาล Non - municipal area	Type of expenditure
การบันเทิงการอ่านและกิจกรรมทางศาสนา.....	255	311	222	Recreation reading and religious activity
อุปกรณ์การบันเทิงและกีฬา.....	31	38	28	Recreation equipment and sports
เครื่องเล่น สัตว์เลี้ยง ไม้ประดับ และค่าใช้จ่ายเกี่ยวกับการบันเทิง.....	50	63	42	Toys, pets, shrubs and recreation
ค่าผ่านประตู ค่าเรียนและเล่นกีฬา.....	9	16	5	Admission, sports fee
การอ่าน/การศาสนา และลัทธิความเชื่อ.....	165	194	147	Reading/ religious activities
การจัดงานพิธีในโอกาสพิเศษ.....	139	70	180	Special ceremony expenses
ค่าใช้จ่ายที่ไม่เกี่ยวกับการอุปโภคบริโภค.....	2,920	3,908	2,338	Non-consumption expenditure
ภาษี/ธรรมเนียม/ค่าปรับ.....	57	101	31	Taxes/charge/fees and fine
ค่าสมาชิกกลุ่มอาชีพ.....	1	2	0	Career membership expense
เงิน/สิ่งของที่ส่งให้บุคคลนอกครัวเรือน.....	1,186	1,820	812	Money/material give to other person outside this household
บริจาคเงิน/สิ่งของให้แก่องค์กรต่างๆ.....	37	36	38	Contribute money/material to NGO institute
เงินทำบุญ/เงินช่วยเหลืออื่นๆ.....	416	417	416	Other contributions
ค่าเบี้ยประกันภัย/ทรัพย์สิน/ประกันชีวิต/เงินฌาปนกิจศพ เงินสมทบประกันสังคม.....	667	918	519	Insurances premiums, cremation fee etc.
ค่าซื้อสลากกินแบ่ง/หวยของรัฐ/และการพนันอื่นๆ.....	200	166	219	Lottery tickets and other kind of gambling
ดอกเบี้ยจ่าย/ดอกเบี้ยแชร์.....	349	441	295	Interest payment
ค่าใช้จ่ายอื่น ๆ.....	6	6	6	Others expenses

หมายเหตุ : "0" มีข้อมูลแต่น้อยกว่า 1

Remark : "0" is assigned to the values less than 1

ตาราง 7 ค่าใช้จ่ายเฉลี่ยต่อเดือนของครัวเรือน จำแนกตามประเภทของค่าใช้จ่าย และสถานะทางเศรษฐกิจสังคมของครัวเรือน

TABLE 7 AVERAGE MONTHLY EXPENDITURE PER HOUSEHOLD BY TYPE OF EXPENDITURE AND SOCIO-ECONOMIC CLASS

(บาท-Baht)

ประเภทของค่าใช้จ่าย	รวมทั้งสิ้น Total	ผู้ถือครองทำการเกษตร/เพาะเลี้ยง		ผู้ประกอบการธุรกิจ			ลูกจ้าง			ผู้ไม่ได้ปฏิบัติงาน		Type of expenditure
		Farm operators/culture		ของตนเอง			Employees			เชิงเศรษฐกิจ		
		ปลูกพืช / เลี้ยงสัตว์ / เพาะเลี้ยง	ประมง,ป่าไม้, ล่าสัตว์,	ที่ไม่ใช้การเกษตร	ผู้จัดการ	คนงานเกษตร	คนงาน	เสมียน	ผู้ปฏิบัติงานใน	เชิงเศรษฐกิจ		
Plant /animal / culture	ล่าสัตว์,	Entrepreneurs	นักวิชาการ	ป่าไม้ และ ประมง	ด้านการขนส่ง และงานพื้นฐาน	พนักงานขาย	ผู้ปฏิบัติงานใน	Econo- mically				
ส่วนใหญ่เป็น	ส่วนใหญ่	หาของป่า,บริการ	for	และ	และงานพื้นฐาน	และ	ก่อสร้างและ	mically				
เจ้าของที่ดิน	เช่าที่ดิน/ทำฟรี	ทางการเกษตร	non-agricultural	ผู้ปฏิบัติงานวิชาชีพ	Labourers in	ให้บริการ	เหมืองแร่	inactive				
Mainly	Mainly renting	Fishing, forestry,	business	Professional,	agriculture,	Workers related	Workers related	inactive				
owning	land /land	hunting,		technician	forestry	to production,	to production,	inactive				
land	occupied	agricultural		and	and	construction	construction	inactive				
	for free	service		manager	fishery	and mining	and mining	inactive				
ค่าใช้จ่ายทั้งสิ้นต่อเดือน.....	21,293	20,600	17,891	17,504	25,476	35,928	14,967	14,809	22,461	16,415	15,060	Total monthly expenditure
ค่าใช้จ่ายเพื่อการอุปโภคบริโภค.....	18,373	17,891	15,757	15,380	22,169	28,806	13,440	12,719	19,176	14,393	13,662	Consumption expenditure
อาหาร และเครื่องดื่ม (ไม่มีแอลกอฮอล์).....	7,199	6,909	6,534	7,310	8,346	9,329	6,142	6,459	7,696	6,692	5,454	Food and beverages (excluding alcoholic)
อาหารปรุงที่บ้าน.....	4,343	5,071	4,709	5,319	4,756	4,459	4,467	3,672	3,678	4,195	3,407	Food prepared at home
อาหารสำเร็จรูป.....	2,485	1,468	1,496	1,589	3,169	4,392	1,333	2,444	3,627	2,171	1,773	Prepared food
ซื้อมาบริโภคที่บ้าน.....	1,350	873	1,028	1,089	1,920	1,810	861	1,257	1,628	1,254	1,176	Food taken home
บริโภคนอกบ้าน.....	1,135	595	469	500	1,250	2,582	472	1,187	2,000	917	597	Food eaten away from home
เครื่องดื่มที่ไม่มีแอลกอฮอล์ (ดื่มที่บ้าน).....	371	370	329	402	421	477	342	343	390	326	274	Non-alcoholic beverage (at home)
เครื่องดื่มที่มีแอลกอฮอล์.....	89	73	0	56	99	114	117	131	81	146	48	Alcoholic beverages
ดื่มที่บ้าน.....	65	55	0	56	76	72	89	112	53	111	30	Drunk at home
ดื่มนอกบ้าน.....	24	18	0	0	23	42	28	19	28	34	18	Drunk away from home
ยาสูบ หมาก ยานัตถ์ และอื่นๆ.....	105	95	221	126	109	60	92	302	163	131	45	Tobacco products
บุหรี่ยี่ห้อ ยานัตถ์ ฯลฯ.....	102	91	221	125	107	60	85	292	162	126	42	Cigarettes, tobacco etc.
หมาก พลู ยานัตถ์ ฯลฯ.....	3	4	0	1	2	0	7	10	2	5	3	Betelnut, snuff etc.
ที่อยู่อาศัย เครื่องแต่งบ้าน												Household operation, furnitures
และเครื่องใช้ต่างๆ.....	3,793	3,626	2,643	2,705	4,188	5,639	2,675	2,615	4,150	2,776	3,606	and equipment
ค่าเช่าที่อยู่อาศัย.....	332	11	0	184	509	412	133	434	730	410	202	Rent of dwelling
ค่าประเมินค่าเช่าบ้านที่ไม่เสียเงิน												Estimated rental value of
(รวมบ้านของตนเอง).....	1,878	1,976	1,575	1,488	1,890	2,859	1,345	1,271	1,735	1,263	2,073	dwelling (Include owned dwelling)
ค่าบำรุงรักษาและซ่อมแซมบ้าน.....	297	352	44	7	275	470	202	14	431	92	250	Repair / maintenance dwelling
เครื่องแต่งบ้านและสิ่งทอสำหรับใช้ในบ้าน												Furnitures and major equipment
เครื่องใช้สอยเบ็ดเตล็ดในบ้าน.....	146	186	55	76	155	224	64	70	149	98	127	Household textiles small appliances
เชื้อเพลิง แสงสว่างและน้ำ.....	820	790	708	718	1,011	1,135	689	632	804	669	666	Fuel, lighting and water supply
ค่าใช้จ่ายในการทำความสะอาด.....	273	270	261	232	331	366	242	194	283	229	198	Cleaning supplies
ค่าจ้างบุคคลที่ให้บริการครัวเรือน.....	45	42	0	0	16	174	0	0	19	15	90	Service workers in household

ตาราง 7 ค่าใช้จ่ายเฉลี่ยต่อเดือนของครัวเรือน จำแนกตามประเภทของค่าใช้จ่าย และสถานะทางเศรษฐกิจสังคมของครัวเรือน (ต่อ)

TABLE 7 AVERAGE MONTHLY EXPENDITURE PER HOUSEHOLD BY TYPE OF EXPENDITURE AND SOCIO-ECONOMIC CLASS (Contd.)

(บาท-Baht)

ประเภทของค่าใช้จ่าย	รวมทั้งสิ้น Total	ผู้ถือครองทำการเกษตร/เพาะเลี้ยง		ผู้ประกอบการธุรกิจ		ลูกจ้าง				ผู้ไม่ได้	Type of expenditure	
		Farm operators/culture		ของตนเอง		Employees				ปฏิบัติงาน		
		ปลูกพืช / เลี้ยงสัตว์ / เพาะเลี้ยง	ประมง,ป่าไม้,	ที่ไม่ใช่การเกษตร	ผู้จัดการ	คนงานเกษตร	คนงาน	เสมียน	ผู้ปฏิบัติงานใน	เชิงเศรษฐกิจ		
		Plant /animal / culture	ล่าสัตว์,	Entrepreneurs	นักวิชาการ	ป่าไม้ และ	ด้านการขนส่ง	พนักงานขาย	กระบวนการผลิต	Econo-		
ส่วนใหญ่เป็น	ส่วนใหญ่	หาของป่า,บริการ	for	และ	ประมง	และงานพื้นฐาน	และ	ก่อสร้างและ	mically			
เจ้าของที่ดิน	เช่าที่ดิน/ทำฟรี	ทางการเกษตร	non-agricultural	ผู้ปฏิบัติงานวิชาชีพ	Labourers in	Labourers in	ให้บริการ	เหมืองแร่	inactive			
Mainly	Mainly renting	Fishing, forestry,	business	Professional,	agriculture,	logistics,	Clerical,	Workers related				
owning	land /land	hunting,		technician	forestry	transportation	sales and	to production,				
land	occupied	agricultural		and	and	and	service	construction				
	for free	service		manager	fishery	basic work	workers	and mining				
เครื่องนุ่งห่มและรองเท้า.....	654	459	279	426	746	1,552	443	333	791	471	453	Apparel and footwear
ผ้า เสื้อผ้าและเครื่องแต่งกาย.....	550	395	200	357	636	1,286	373	287	663	406	367	Cloth and clothing
รองเท้า.....	104	64	79	69	110	266	70	46	128	65	86	Footwear
ค่าใช้จ่ายส่วนบุคคล.....	736	594	491	547	829	1,585	483	424	864	557	501	Personal care
ของใช้ส่วนบุคคล.....	581	477	384	439	652	1,210	380	315	705	447	391	Personal supplies
ค่าบริการส่วนบุคคล.....	154	117	107	109	177	376	103	109	159	109	110	Personal services
เวชภัณฑ์และค่าตรวจรักษาพยาบาล.....	292	328	121	163	356	427	233	112	267	154	266	Medical and health care
ยาและเวชภัณฑ์.....	99	100	116	82	96	178	66	45	102	74	92	Medicine and supplies
ค่ารักษาพยาบาล (คนไข้นอก).....	150	157	0	76	204	221	152	58	140	59	119	Medical services (outpatients)
ค่ารักษาพยาบาล (คนไข้ใน).....	43	71	5	5	56	28	15	9	25	21	54	Medical services (inpatients)
การเดินทางและการสื่อสาร.....	4,842	5,192	4,459	3,792	6,769	9,045	2,819	2,160	4,586	3,040	2,427	Transport and communication
ค่าซื้อยานพาหนะ.....	1,615	1,864	2,059	1,574	2,726	2,672	818	494	1,348	833	601	Vehicles purchase
ค่าใช้จ่ายเกี่ยวกับยานพาหนะ.....	502	571	256	337	644	1,034	279	188	459	294	274	Vehicle repairing & maintenance
การเดินทางตามปกติ.....	1,754	1,900	1,366	1,229	2,209	3,337	1,166	915	1,705	1,215	923	Local transportation
การเดินทางในโอกาสพิเศษ และท่องเที่ยว.....	266	239	109	58	295	677	108	126	270	141	225	Special occasion travelling and tour
การสื่อสาร.....	705	619	669	595	895	1,326	448	437	805	558	404	Communication
การศึกษา.....	270	219	110	82	343	503	147	83	279	154	290	Education

ตาราง 7 ค่าใช้จ่ายเฉลี่ยต่อเดือนของครัวเรือน จำแนกตามประเภทของค่าใช้จ่าย และสถานะทางเศรษฐกิจสังคมของครัวเรือน (ต่อ)

TABLE 7 AVERAGE MONTHLY EXPENDITURE PER HOUSEHOLD BY TYPE OF EXPENDITURE AND SOCIO-ECONOMIC CLASS (Contd.)

(บาท-Baht)

ประเภทของค่าใช้จ่าย	รวมทั้งสิ้น Total	ผู้ถือครองทำการเกษตร/เพาะเลี้ยง Farm operators/culture			ผู้ประกอบการ ของตนเอง	ลูกจ้าง Employees				ผู้ไม่ได้ ปฏิบัติงาน	เชิงเศรษฐกิจ Econo- mically inactive	Type of expenditure
		ปลูกพืช / เลี้ยงสัตว์ / เพาะเลี้ยง ส่วนใหญ่เป็น เจ้าของที่ดิน Mainly owning land	เลี้ยงสัตว์ / เพาะเลี้ยง ส่วนใหญ่ เช่าที่ดิน/ทำฟรี Mainly renting land /land occupied for free	ประมง,ป่าไม้, ล่าสัตว์, หาของป่า,บริการ ทางการเกษตร Fishing, forestry, hunting, agricultural service	ที่ไม่ใช่การเกษตร for non-agricultural business	ผู้จัดการ นักวิชาการ และ ผู้ปฏิบัติงานวิชาชีพ Professional, technician and manager	คนงานเกษตร ป่าไม้ และ ประมง Labourers in agriculture, forestry and fishery	คนงาน ด้านการขนส่ง และงานพื้นฐาน Labourers in logistics, transportation and basic work	เสมียน พนักงานขาย และ ให้บริการ Clerical, sales and service workers	ผู้ปฏิบัติงานใน กระบวนการผลิต ก่อสร้างและ เหมืองแร่ Workers related to production, construction and mining		
การบันเทิงการอ่านและกิจกรรมทางศาสนา.....	255	282	106	160	333	394	143	88	206	126	263	Religious activities
อุปกรณ์การบันเทิงและกีฬา.....	31	23	6	18	30	69	17	8	35	8	46	Recreation equipment and sports
เครื่องเล่น สัตว์เลี้ยง ไม้ประดับ และค่าใช้จ่ายเกี่ยวกับการบันเทิง.....	50	52	74	12	91	75	27	7	39	21	34	Toys, pets, shrubs and recreation
ค่าผ่านประตู ค่าเรียนและเล่นกีฬา.....	9	2	0	3	15	18	1	0	10	5	12	Admission, sports fee
การอ่าน/การศาสนา และลัทธิความเชื่อ.....	165	205	25	127	197	233	99	73	121	92	171	Reading/ religious activities
การจัดงานพิธีในโอกาสพิเศษ.....	139	114	794	13	51	158	148	13	93	146	310	Special ceremony expenses
ค่าใช้จ่ายที่ไม่เกี่ยวกับการอุปโภคบริโภค.....	2,920	2,709	2,135	2,124	3,307	7,122	1,527	2,089	3,285	2,022	1,398	Non-consumption expenditure
ภาษี/ธรรมเนียม/ค่าปรับ.....	57	13	2	11	33	399	37	53	24	23	21	Taxes/charge/fees and fine
ค่าสมาชิกกลุ่มอาชีพ.....	1	0	0	0	0	6	0	0	1	2	0	Career membership expense
เงิน/สิ่งของที่ส่งให้บุคคลนอกครัวเรือน.....	1,186	980	675	443	1,369	3,237	552	1,193	1,515	815	367	Money/meterial give to other person outside this household
บริจาคเงิน/สิ่งของให้แก่องค์กรต่างๆ.....	37	33	95	25	65	66	18	14	23	21	31	Contribute money/material to NGO Institute
เงินทำบุญ/เงินช่วยเหลืออื่นๆ.....	416	520	516	348	450	666	298	193	326	302	335	Other contributions
ค่าเบี้ยประกันภัย/ทรัพย์สิน/ประกันชีวิต/เงินฌาปนกิจศพ เงินสมทบประกันสังคม.....	667	551	126	877	747	1,619	195	338	929	461	325	Insurances premiums, cremation fee etc.
ค่าซื้อสลากกินแบ่ง/หวยของรัฐและการพนันอื่นๆ.....	200	254	371	183	250	179	211	131	157	188	122	Lottery tickets and other kind of gambling
ดอกเบี้ยจ่าย/ดอกเบี้ยเช่า.....	349	355	349	237	385	943	213	129	300	207	194	Interest payment
ค่าใช้จ่ายอื่น ๆ.....	6	4	0	0	10	7	3	37	9	2	2	Others expenses

หมายเหตุ : "0" มีข้อมูลแต่น้อยกว่า 1

Remark : "0" is assigned to the values less than 1

ตาราง 8 ร้อยละของครัวเรือน จำแนกตามค่าใช้จ่ายทั้งสิ้นเฉลี่ยต่อเดือน และเขตการปกครอง

TABLE 8 PERCENTAGE OF HOUSEHOLDS BY AVERAGE TOTAL MONTHLY EXPENDITURE AND AREA

ค่าใช้จ่าย	รวม	ในเขตเทศบาล	นอกเขตเทศบาล	Expenditure
	Total	Municipal area	Non - municipal area	
ค่าใช้จ่ายทั้งสิ้นเฉลี่ยต่อเดือนต่อครัวเรือน.....	100.0	100.0	100.0	Total monthly expenditure per household
ต่ำกว่า 1,500 บาท.....	0.0	0.0	0.0	Less than 1,500 Baht
1,500 - 3,000 บาท.....	0.2	0.1	0.2	1,500 - 3,000 Baht
3,001 - 5,000 บาท.....	2.0	1.2	2.4	3,001 - 5,000 Baht
5,001 - 10,000 บาท.....	17.6	11.7	21.0	5,001 - 10,000 Baht
10,001 - 15,000 บาท.....	23.6	21.7	24.6	10,001 - 15,000 Baht
15,001 - 30,000 บาท.....	37.3	39.8	35.8	15,001 - 30,000 Baht
30,001 - 50,000 บาท.....	14.1	17.4	12.1	30,001 - 50,000 Baht
มากกว่า 50,000 บาท.....	5.3	8.1	3.7	More than 50,000 Baht
ค่าใช้จ่ายทั้งสิ้นเฉลี่ยต่อเดือนต่อคน.....	100.0	100.0	100.0	Total monthly expenditure per capita
ต่ำกว่า 500 บาท.....	0.0	0.0	0.0	Less than 500 Baht
500 - 1,500 บาท.....	0.4	0.1	0.5	500 - 1,500 Baht
1,501 - 3,000 บาท.....	10.4	4.6	13.7	1,501 - 3,000 Baht
3,001 - 5,000 บาท.....	25.2	14.7	31.5	3,001 - 5,000 Baht
5,001 - 10,000 บาท.....	37.8	37.5	38.0	5,001 - 10,000 Baht
10,001 - 15,000 บาท.....	13.9	20.8	9.8	10,001 - 15,000 Baht
15,001 - 30,000 บาท.....	10.1	18.0	5.5	15,001 - 30,000 Baht
30,001 - 50,000 บาท.....	1.9	3.5	0.9	30,001 - 50,000 Baht
มากกว่า 50,000 บาท.....	0.3	0.8	0.0	More than 50,000 Baht

หมายเหตุ : "0.0" มีข้อมูลแต่น้อยกว่า 0.1

Remark : "0.0" is assigned to the values less than 0.1

ตาราง 9 ร้อยละของครัวเรือน จำแนกตามค่าใช้จ่ายทั้งสิ้นเฉลี่ยต่อเดือน และสถานะทางเศรษฐกิจสังคมของครัวเรือน

TABLE 9 PERCENTAGE OF HOUSEHOLDS BY AVERAGE TOTAL MONTHLY EXPENDITURE AND SOCIO-ECONOMIC CLASS

ค่าใช้จ่าย	รวมทั้งสิ้น Total	ผู้ถือครองทำการเกษตร/เพาะเลี้ยง Farm operators/culture		ผู้ประกอบการ ของตนเอง		ลูกจ้าง Employees				ผู้ไม่ได้ ปฏิบัติงาน		Expenditure		
		ปลูกพืช / เลี้ยงสัตว์ / เพาะเลี้ยง Plant /animal / culture		ที่ไม่ใช่การเกษตร ที่ไมใช่การเกษตร		ผู้จัดการ คนงานเกษตร		คนงาน คนงาน		ผู้ปฏิบัติงานใน เชิงเศรษฐกิจ				
		ส่วนใหญ่เป็น เจ้าของที่ดิน	ส่วนใหญ่ เช่าที่ดิน/ทำฟรี	ประมง,ป่าไม้, ล่าสัตว์, หาของป่า,บริการ	for non-agricultural business	นักวิชาการ และ ผู้ปฏิบัติงานวิชาชีพ	ป่าไม้ และ ประมง	ด้านการขนส่ง และงานพื้นฐาน	เสมียน พนักงานขาย	ผู้ปฏิบัติงานใน ก่อสร้างและ เหมืองแร่	Econo- mically inactive			
		Mainly owning land	Mainly renting land /land occupied for free	Fishing, forestry, hunting, agricultural service	business	Professional, technician and manager	agriculture, forestry and fishery	logistics, transportation and basic work	Clerical, sales and service workers	Workers related to production, construction and mining				
ค่าใช้จ่ายทั้งสิ้นเฉลี่ยต่อเดือนต่อครัวเรือน.....	100.0	100.0	100.0	100.0	100.0	100.0	100.0	100.0	100.0	100.0	100.0	100.0	Total monthly expenditure per household	
ต่ำกว่า 1,500 บาท.....	0.0	0.0	0.0	0.0	0.0	0.0	0.0	0.0	0.0	0.0	0.0	0.0	0.0	Less than 1,500 Baht
1,500 - 3,000 บาท.....	0.2	0.0	0.0	0.0	0.0	0.0	0.1	0.0	0.0	0.3	1.0	1.0	1.0	1,500 - 3,000 Baht
3,001 - 5,000 บาท.....	2.0	0.9	4.7	0.7	0.8	0.0	1.0	2.0	0.0	1.1	9.2	9.2	9.2	3,001 - 5,000 Baht
5,001 - 10,000 บาท.....	17.6	17.0	15.6	13.4	10.8	1.3	26.6	20.2	10.4	22.2	36.1	36.1	36.1	5,001 - 10,000 Baht
10,001 - 15,000 บาท.....	23.6	25.6	23.3	49.2	16.5	7.8	35.8	33.2	22.2	36.1	21.9	21.9	21.9	10,001 - 15,000 Baht
15,001 - 30,000 บาท.....	37.3	37.8	43.6	26.2	45.3	41.4	32.2	44.5	47.8	30.0	20.8	20.8	20.8	15,001 - 30,000 Baht
30,001 - 50,000 บาท.....	14.1	14.8	12.8	5.2	19.1	28.1	3.3	0.1	15.7	9.8	8.2	8.2	8.2	30,001 - 50,000 Baht
มากกว่า 50,000 บาท.....	5.3	3.8	0.0	5.2	7.6	21.4	1.0	0.0	4.0	0.6	2.9	2.9	2.9	More than 50,000 Baht
ค่าใช้จ่ายทั้งสิ้นเฉลี่ยต่อเดือนต่อคน.....	100.0	100.0	100.0	100.0	100.0	100.0	100.0	100.0	100.0	100.0	100.0	100.0	100.0	Total monthly expenditure per capita
ต่ำกว่า 500 บาท.....	0.0	0.0	0.0	0.0	0.0	0.0	0.0	0.0	0.0	0.0	0.0	0.0	0.0	Less than 500 Baht
500 - 1,500 บาท.....	0.4	0.0	0.0	2.4	0.5	0.0	0.3	0.0	0.0	1.6	0.4	0.4	0.4	500 - 1,500 Baht
1,501 - 3,000 บาท.....	10.4	10.3	19.9	19.3	7.7	1.5	20.6	17.2	9.2	15.3	9.5	9.5	9.5	1,501 - 3,000 Baht
3,001 - 5,000 บาท.....	25.2	27.9	37.5	33.5	18.2	9.5	42.7	23.9	18.4	35.8	29.3	29.3	29.3	3,001 - 5,000 Baht
5,001 - 10,000 บาท.....	37.8	43.4	24.7	34.1	42.9	27.0	29.1	41.5	36.8	32.9	39.6	39.6	39.6	5,001 - 10,000 Baht
10,001 - 15,000 บาท.....	13.9	11.3	9.2	7.6	16.7	22.4	5.2	14.2	19.2	8.5	12.7	12.7	12.7	10,001 - 15,000 Baht
15,001 - 30,000 บาท.....	10.1	6.3	0.0	3.2	12.8	28.9	2.1	3.3	13.5	4.4	7.6	7.6	7.6	15,001 - 30,000 Baht
30,001 - 50,000 บาท.....	1.9	0.8	8.6	0.0	1.1	8.4	0.1	0.0	2.8	1.5	0.8	0.8	0.8	30,001 - 50,000 Baht
มากกว่า 50,000 บาท.....	0.3	0.0	0.0	0.0	0.2	2.4	0.0	0.0	0.1	0.0	0.2	0.2	0.2	More than 50,000 Baht

หมายเหตุ : "0.0" มีข้อมูลแต่น้อยกว่า 0.1

Remark : "0.0" is assigned to the values less than 0.1

ตาราง 10 จำนวนครัวเรือนที่เป็นหนี้ จำแนกตามวัตถุประสงค์ของการกู้ยืม ประเภทหนี้สิน และเขตการปกครอง

TABLE 10 NUMBER OF INDEBTED HOUSEHOLDS BY PURPOSES OF BORROWING, TYPE OF DEBT AND AREA

วัตถุประสงค์ของการกู้ยืม	รวม Total	ในเขตเทศบาล Municipal area	นอกเขตเทศบาล Non - municipal area	Purpose of borrowing
จำนวนครัวเรือนที่เป็นหนี้ทั้งสิ้น ^{1/} (ครัวเรือน)	1,279,764	433,316	846,448	Total number of indebted households ^{1/} (household)
หนี้ในระบบ				Formal sector
ใช้ซื้อ/เช่าซื้อบ้านและ/หรือที่ดิน.....	165,115	67,583	97,532	Purchase/hire purchase house and/or loan
ใช้ในการศึกษา.....	65,656	19,326	46,330	Education
ใช้จ่ายอุปโภคบริโภคอื่นๆ ในครัวเรือน.....	865,842	304,271	561,571	Household consumption
ใช้ในการทำธุรกิจ.....	113,797	48,622	65,174	Business
ใช้ในการทำการเกษตร.....	185,320	22,406	162,914	Farming
อื่นๆ.....	8,072	6,116	1,956	Others
หนี้นอกระบบ				Informal sector
ใช้ซื้อ/เช่าซื้อบ้านและ/หรือที่ดิน.....	15,459	1,033	14,426	Purchase/hire purchase house and/or loan
ใช้ในการศึกษา.....	7,419	275	7,144	Education
ใช้จ่ายอุปโภคบริโภคอื่นๆ ในครัวเรือน.....	131,581	36,104	95,477	Household consumption
ใช้ในการทำธุรกิจ.....	18,393	5,981	12,412	Business
ใช้ในการทำการเกษตร.....	4,897	479	4,418	Farming
อื่นๆ.....	1,748	1,162	586	Others
ประเภทหนี้สิน				Type of debt
มีหนี้ในระบบอย่างเดียว.....	1,100,988	388,418	712,570	Having loan from formal sector only
มีหนี้นอกระบบอย่างเดียว.....	106,372	31,307	75,065	Having loan from informal sector only
มีหนี้ทั้งในและนอกระบบ.....	72,404	13,590	58,814	Having loan from both formal and informal sector

1/ แต่ละครัวเรือนสามารถตอบวัตถุประสงค์ของการกู้ยืมได้มากกว่า 1 วัตถุประสงค์

1/ One household could report more than one purpose of borrowing

ตาราง 11 จำนวนหนี้สินเฉลี่ยต่อครัวเรือนทั้งสิ้น จำแนกตามวัตถุประสงค์ของการกู้ยืม และเขตการปกครอง

TABLE 11 AVERAGE AMOUNT OF DEBT BY PURPOSES OF BORROWING, AND AREA

วัตถุประสงค์ของการกู้ยืม	รวม Total	ในเขตเทศบาล Municipal area	นอกเขตเทศบาล Non - municipal area	Purpose of borrowing
จำนวนหนี้สินเฉลี่ยต่อครัวเรือนทั้งสิ้น (บาท).....	163,892	186,436	150,605	Average amount of debt per household (Baht)
ใช้ซื้อ/เช่าซื้อบ้านและ/หรือที่ดิน.....	40,743	53,974	32,944	Purchase/hire purchase house and/or loan
ใช้ในการศึกษา.....	3,101	2,610	3,390	Education
ใช้จ่ายอุปโภคบริโภคอื่นๆ ในครัวเรือน.....	76,897	89,918	69,223	Household consumption
ใช้ในการทำธุรกิจ.....	24,118	27,753	21,976	Business
ใช้ในการทำการเกษตร.....	17,642	8,681	22,924	Farming
อื่นๆ.....	1,391	3,501	148	Others
หนี้ในระบบ (บาท).....	160,069	183,118	146,485	Formal sector (Baht)
ใช้ซื้อ/เช่าซื้อบ้านและ/หรือที่ดิน.....	40,351	53,844	32,399	Purchase/hire purchase house and/or loan
ใช้ในการศึกษา.....	3,040	2,606	3,296	Education
ใช้จ่ายอุปโภคบริโภคอื่นๆ ในครัวเรือน.....	74,567	88,209	66,527	Household consumption
ใช้ในการทำธุรกิจ.....	23,170	26,385	21,276	Business
ใช้ในการทำการเกษตร.....	17,598	8,663	22,864	Farming
อื่นๆ.....	1,343	3,410	124	Others
หนี้นอกระบบ (บาท).....	3,823	3,319	4,120	Informal sector (Baht)
ใช้ซื้อ/เช่าซื้อบ้านและ/หรือที่ดิน.....	391	129	546	Purchase/hire purchase house and/or loan
ใช้ในการศึกษา.....	60	4	94	Education
ใช้จ่ายอุปโภคบริโภคอื่นๆ ในครัวเรือน.....	2,330	1,708	2,696	Household consumption
ใช้ในการทำธุรกิจ.....	948	1,368	701	Business
ใช้ในการทำการเกษตร.....	44	18	60	Farming
อื่นๆ.....	49	92	24	Others

ตาราง 12 จำนวนครัวเรือนที่เป็นหนี้ จำแนกตามวัตถุประสงค์ของการกู้ยืม ประเภทหนี้สิน และสถานะทางเศรษฐกิจสังคมของครัวเรือน

TABLE 12 NUMBER OF INDEBTED HOUSEHOLDS BY PURPOSES OF BORROWING, TYPE OF DEBT AND SOCIO-ECONOMIC CLASS

วัตถุประสงค์ของการกู้ยืม	รวมทั้งสิ้น Total	ผู้ถือครองทำการเกษตร/เพาะเลี้ยง		ผู้ประกอบการธุรกิจ		ลูกจ้าง				ผู้ไม่ได้ปฏิบัติงาน		Purpose of borrowing
		Farm operators/culture		ของตนเอง		Employees				เชิงเศรษฐกิจ		
		ปลูกพืช / เลี้ยงสัตว์ / เพาะเลี้ยง	ประมง,ป่าไม้,	ที่ไม่ใช่การเกษตร	ผู้จัดการ	คนงานเกษตร	คนงาน	เสมียน	ผู้ปฏิบัติงานใน	เชิงเศรษฐกิจ		
		Plant /animal / culture	ล่าสัตว์,	Entrepreneurs	นักวิชาการ	ป่าไม้ และ	ด้านการขนส่ง	พนักงานขาย	กระบวนการผลิต	Econo-		
ส่วนใหญ่เป็น	ส่วนใหญ่	หาของป่า,บริการ	for	และ	ประมง	และงานพื้นฐาน	และ	ก่อสร้างและ	mically			
เจ้าของที่ดิน	เช่าที่ดิน/ทำฟรี	ทางการเกษตร	non-agricultural	ผู้ปฏิบัติงานวิชาชีพ	Labourers in	Labourers in	ให้บริการ	เหมืองแร่	inactive			
Mainly	Mainly renting	Fishing, forestry,	business	Professional,	agriculture,	logistics,	Clerical,	Workers related				
owning	land /land	hunting,	and	technician	forestry	transportation	sales and	to production,				
land	occupied	agricultural	and	and	and	and	service	construction				
for free	for free	service	manager	fishery	basic work	workers	and mining					
จำนวนครัวเรือนที่เป็นหนี้ทั้งสิ้น ^{1/} (ครัวเรือน).....	1,279,764	317,848	11,417	21,175	262,913	147,461	105,693	20,604	210,511	100,627	81,515	Total number of indebted households ^{1/} (household)
หนี้ในระบบ												Formal sector
ใช้ซื้อ/เช่าซื้อบ้านและ/หรือที่ดิน.....	165,115	30,556	615	473	35,951	40,716	6,483	2,059	25,058	11,382	11,823	Purchase/hire purchase house and/or loan
ใช้ในการศึกษา.....	65,656	11,387	0	386	6,549	15,177	7,613	1,045	12,461	7,804	3,234	Education
ใช้จ่ายอุปโภคบริโภคอื่นๆ ในครัวเรือน....	865,842	203,918	4,064	11,710	163,958	111,101	72,315	16,126	154,718	74,583	53,350	Household consumption
ใช้ในการทำธุรกิจ.....	113,797	15,961	1,635	1,581	70,432	3,968	1,838	451	6,525	3,380	8,026	Business
ใช้ในการทำการเกษตร.....	185,320	98,132	6,627	11,271	19,491	7,252	9,399	1,390	15,721	3,435	12,602	Farming
อื่นๆ.....	8,072	0	0	0	366	3,710	0	0	1,575	1,362	1,058	Others
หนี้นอกระบบ												Informal sector
ใช้ซื้อ/เช่าซื้อบ้านและ/หรือที่ดิน.....	15,459	3,927	1,320	666	1,799	1,216	1,730	0	1,212	1,320	2,270	Purchase/hire purchase house and/or loan
ใช้ในการศึกษา.....	7,419	2,196	0	0	570	0	680	0	3,974	0	0	Education
ใช้จ่ายอุปโภคบริโภคอื่นๆ ในครัวเรือน....	131,581	25,689	844	3,276	22,464	4,807	23,136	3,078	20,572	18,594	9,121	Household consumption
ใช้ในการทำธุรกิจ.....	18,393	623	0	600	14,653	1,425	197	0	286	501	109	Business
ใช้ในการทำการเกษตร.....	4,897	1,500	0	1,951	0	0	1,315	0	131	0	0	Farming
อื่นๆ.....	1,748	0	0	0	267	393	0	0	779	180	129	Others
ประเภทหนี้สิน												Type of debt
มีหนี้ในระบบอย่างเดียว.....	1,100,988	283,913	9,253	14,738	223,239	139,621	78,635	17,526	184,144	80,033	69,886	Having loan from formal sector only
มีหนี้นอกระบบอย่างเดียว.....	106,372	19,539	844	3,466	21,443	2,819	15,965	2,353	19,663	14,391	5,889	Having loan from informal sector only
มีหนี้ทั้งในและนอกระบบ.....	72,404	14,395	1,320	2,970	18,231	5,021	11,093	725	6,704	6,203	5,740	Having loan from both formal and informal sector

1/ แต่ละครัวเรือนสามารถตอบวัตถุประสงค์ของการกู้ยืมได้มากกว่า 1 วัตถุประสงค์

หมายเหตุ : "0" มีข้อมูลแต่น้อยกว่า 1

1/ One household could report more than one purpose of borrowing

Remark : "0" is assigned to the values less than 1

ตาราง 13 จำนวนหนี้สินเฉลี่ยต่อครัวเรือนทั้งสิ้น จำแนกตามวัตถุประสงค์ของการกู้ยืม และสถานะทางเศรษฐกิจสังคมของครัวเรือน

TABLE 13 AVERAGE AMOUNT OF DEBT PER HOUSEHOLD BY PURPOSES OF BORROWING, AND SOCIO-ECONOMIC CLASS

วัตถุประสงค์ของการกู้ยืม	รวมทั้งสิ้น Total	ผู้ถือครองทำการเกษตร/เพาะเลี้ยง		ผู้ประกอบการธุรกิจ		ลูกจ้าง				ผู้ไม่ได้ปฏิบัติงาน		Purpose of borrowing
		Farm operators/culture		ของตนเอง		Employees				เชิงเศรษฐกิจ		
		ปลูกพืช / เลี้ยงสัตว์ / เพาะเลี้ยง	ประมง,ป่าไม้,	ที่ไม่ใช่การเกษตร	ผู้จัดการ	คนงานเกษตร	คนงาน	เสมียน	ผู้ปฏิบัติงานใน	เชิงเศรษฐกิจ		
		Plant /animal / culture	ล่าสัตว์,	Entrepreneurs	นักวิชาการ	ป่าไม้ และ	ด้านการขนส่ง	พนักงานขาย	กระบวนการผลิต	Econo-		
ส่วนใหญ่เป็น	ส่วนใหญ่	หาของป่า,บริการ	for	และ	ประมง	และงานพื้นฐาน	และ	ก่อสร้างและ	mically			
เจ้าของที่ดิน	เช่าที่ดิน/ทำฟรี	ทางการเกษตร	non-agricultural	ผู้ปฏิบัติงานวิชาชีพ	Labourers in	Labourers in	ให้บริการ	เหมืองแร่	inactively			
Mainly	Mainly renting	Fishing, forestry,	business	Professional,	agriculture,	logistics,	Clerical,	Workers related				
owning	land /land	hunting,		technician	forestry	transportation	sales and	to production,				
land	occupied for free	agricultural		and	and	and	service	construction				
		service		manager	fishery	basic work	workers	and mining				
จำนวนหนี้สินเฉลี่ยต่อครัวเรือนทั้งสิ้น (บาท).....	163,892	143,996	166,251	141,231	263,045	428,382	83,522	46,817	126,696	69,700	72,238	Average amount of debt per household (Baht)
ใช้ซื้อ/เช่าซื้อบ้านและ/หรือที่ดิน.....	40,743	20,775	14,448	5,090	55,959	165,808	23,238	21,236	31,012	16,558	18,104	Purchase/hire purchase house and/or loan
ใช้ในการศึกษา.....	3,101	2,345	0	191	2,088	11,098	2,892	700	4,118	2,444	784	Education
ใช้จ่ายอุปโภคบริโภคอื่นๆ ในครัวเรือน.....	76,897	72,420	57,286	46,434	89,307	207,987	51,169	23,160	78,748	37,698	36,356	Household consumption
ใช้ในการทำธุรกิจ.....	24,118	7,918	13,578	4,156	106,808	16,528	407	879	1,876	457	8,808	Business
ใช้ในการทำการเกษตร.....	17,642	40,537	80,938	85,362	8,842	19,748	5,817	842	10,589	5,263	7,926	Farming
อื่นๆ.....	1,391	0	0	0	41	7,213	0	0	352	7,279	261	Others
หนี้ในระบบ (บาท).....	160,069	142,049	155,050	135,652	254,078	424,284	78,903	45,702	123,748	67,756	70,550	Formal sector (Baht)
ใช้ซื้อ/เช่าซื้อบ้านและ/หรือที่ดิน.....	40,351	20,628	4,076	4,433	55,150	165,307	22,936	21,236	30,750	16,282	18,026	Purchase/hire purchase house and/or loan
ใช้ในการศึกษา.....	3,040	2,314	0	191	2,029	11,098	2,864	700	3,854	2,444	784	Education
ใช้จ่ายอุปโภคบริโภคอื่นๆ ในครัวเรือน.....	74,567	70,810	56,457	44,694	84,645	206,274	46,943	22,044	76,594	36,152	35,549	Household consumption
ใช้ในการทำธุรกิจ.....	23,170	7,851	13,578	1,992	103,387	14,855	402	879	1,810	348	8,005	Business
ใช้ในการทำการเกษตร.....	17,598	40,447	80,938	84,343	8,842	19,748	5,758	842	10,559	5,263	7,926	Farming
อื่นๆ.....	1,343	0	0	0	26	7,002	0	0	183	7,267	260	Others
หนี้นอกระบบ (บาท).....	3,823	1,947	11,201	5,579	8,967	4,098	4,618	1,116	2,947	1,944	1,688	Informal sector (Baht)
ใช้ซื้อ/เช่าซื้อบ้านและ/หรือที่ดิน.....	391	147	10,372	657	809	501	302	0	262	276	78	Purchase/hire purchase house and/or loan
ใช้ในการศึกษา.....	60	31	0	0	59	0	27	0	263	0	0	Education
ใช้จ่ายอุปโภคบริโภคอื่นๆ ในครัวเรือน.....	2,330	1,611	829	1,740	4,663	1,714	4,227	1,116	2,155	1,547	807	Household consumption
ใช้ในการทำธุรกิจ.....	948	67	0	2,164	3,422	1,673	4	0	66	109	802	Business
ใช้ในการทำการเกษตร.....	44	90	0	1,019	0	0	58	0	31	0	0	Farming
อื่นๆ.....	49	0	0	0	15	211	0	0	169	11	1	Others

หมายเหตุ : "0" มีข้อมูลแต่น้อยกว่า 1

Remark : "0" is assigned to the values less than 1

ตาราง 14 มูลค่าทรัพย์สินของครัวเรือน ประเภทบ้าน ที่ดิน สิ่งปลูกสร้าง ยานพาหนะ และสินทรัพย์ทางการเงิน จำแนกตามเขตการปกครอง

หน่วย : ล้านบาท

TABLE 14 VALUE OF HOUSEHOLD ASSETS ; HOUSE / LAND / BUILDING , VEHICLES AND FINANCIAL ASSETS BY AREA

Unit : Million Baht

ประเภททรัพย์สิน	รวม Total	ในเขตเทศบาล Municipal area	นอกเขตเทศบาล Non-municipal area	Type of assets
1. มูลค่าบ้าน ที่ดิน สิ่งปลูกสร้าง.....	4,702,316	1,304,311	3,398,005	1. Value of house / land / building
- ใช้เป็นที่อยู่อาศัย.....	1,998,161	841,890	1,156,271	- For living
- ใช้ประกอบธุรกิจของครัวเรือนและอื่นๆ.....	2,704,155	462,421	2,241,734	- For business of household and others
2. มูลค่ายานพาหนะทุกประเภท (ยกเว้นจักรยาน).....	674,277	325,354	348,923	2. Value of vehicles (exclude bicycle)
3. มูลค่าสินทรัพย์ทางการเงิน.....	361,113	191,022	170,091	3. Value of financial assets
- สินทรัพย์ทางการเงินเพื่อการออม				- For saving purpose
(เช่น บัญชีเงินฝาก สลากออมสิน/ธกส. กบข. ฯลฯ)...	269,060	141,940	127,120	(saving account, saving bonds, etc)
- สินทรัพย์ทางการเงินเพื่อการลงทุน				- For investment purpose
(เช่น พันธบัตร/หุ้นกู้ ฯลฯ).....	12,293	10,493	1,800	(bond, debenture, etc.)
- สินทรัพย์อื่นๆ (เช่น ทอง อัญมณี ฯลฯ).....	79,760	38,589	41,171	- For other purposes (jewelry gold, etc.)

ตาราง 15 มูลค่าทรัพย์สินของครัวเรือน ประเภทบ้าน ที่ดิน สิ่งปลูกสร้าง ยานพาหนะ และสินทรัพย์ทางการเงิน จำแนกตามสถานะทางเศรษฐกิจสังคมของครัวเรือน

หน่วย : ล้านบาท

TABLE 15 VALUE OF HOUSEHOLD ASSETS ; HOUSE / LAND / BUILDING , VEHICLES AND FINANCIAL ASSETS BY SOCIO-ECONOMIC CLASS

Unit : Million Baht

ประเภททรัพย์สิน	รวมทั้งสิ้น Total	ผู้ถือครองทำการเกษตร/เพาะเลี้ยง			ผู้ประกอบการธุรกิจ		ลูกจ้าง				ผู้ไม่ได้ปฏิบัติงาน		Type of assets
		Farm operators/culture			ของตนเอง		Employees				เชิงเศรษฐกิจ		
		ปลูกพืช / เลี้ยงสัตว์ / เพาะเลี้ยง	ประมง,ป่าไม้,	ที่มิใช่การเกษตร	ผู้จัดการ	คนงานเกษตร	คนงาน	เสมียน	ผู้ปฏิบัติงานใน	เชิงเศรษฐกิจ			
		Plant /animal / culture	ล่าสัตว์,	Entrepreneurs	นักวิชาการ	ป่าไม้ และ	ด้านการขนส่ง	พนักงานขาย	กระบวนการผลิต	Econo-			
รวมทั้งสิ้น	ส่วนใหญ่เป็น	ส่วนใหญ่	หาของป่า,บริการ	for	และ	ประมง	และงานพื้นฐาน	และ	ก่อสร้างและ	mically			
	เจ้าของที่ดิน	เช่าที่ดิน/ทำฟรี	ทางการเกษตร	non-agricultural	ผู้ประกอบการวิชาชีพ	และ	และ	ให้บริการ	เหมืองแร่	inactive			
	Mainly	Mainly renting	Fishing, forestry,	business	Professional,	and	and	and	and	Workers related			
	owning	land /land	hunting,	agricultural	technician	and	and	and	and	to production,			
	land	occupied	agricultural	service	and	and	and	and	and	construction			
		for free	service		manager	fishery	basic work	workers	and mining				
1. มูลค่าบ้าน ที่ดิน สิ่งปลูกสร้าง.....	4,702,316	2,225,803	21,833	16,999	918,292	409,715	135,906	17,394	355,270	112,625	488,479	1. Value of house / land / building	
- ใช้เป็นที่อยู่อาศัย.....	1,998,161	474,355	6,722	12,739	482,908	287,429	85,780	12,279	229,953	90,425	315,571	- For living	
- ใช้ประกอบธุรกิจของครัวเรือนและอื่นๆ.....	2,704,155	1,751,448	15,111	4,260	435,384	122,286	50,126	5,115	125,317	22,200	172,908	- For business of household and others	
2. มูลค่ายานพาหนะทุกประเภท (ยกเว้นจักรยาน)....	674,277	152,025	2,211	6,717	223,708	112,808	19,824	2,315	72,498	22,361	59,810	2. Value of Vehicles (exclude bicycle)	
3. มูลค่าสินทรัพย์ทางการเงิน.....	361,113	82,660	981	1,197	84,052	77,987	7,073	1,200	42,288	11,105	52,570	3. Value of financial assets	
- สินทรัพย์ทางการเงินเพื่อการออม.....	269,060	63,916	580	751	60,894	59,436	4,392	599	30,047	7,162	41,283	- For saving purpose	
(เช่น บัญชีเงินฝาก สลากออมสิน/ธกส. กบข. ฯลฯ)												(saving account, saving bonds, etc)	
- สินทรัพย์ทางการเงินเพื่อการลงทุน.....	12,293	773	0	0	3,439	5,493	34	6	1,981	225	342	- For investment purpose	
(เช่น พันธบัตร/หุ้นกู้ ฯลฯ)												(bond, debenture, etc.)	
- สินทรัพย์อื่นๆ (เช่น ทอง อัญมณี ฯลฯ).....	79,760	17,971	401	446	19,719	13,058	2,647	595	10,260	3,718	10,945	- For other purposes (jewelry gold, etc.)	

หมายเหตุ : "0" มีข้อมูลแต่น้อยกว่า 1

Remark : "0" is assigned to the values less than 1

ตาราง 16 ร้อยละของครัวเรือนที่รายงานการมีทรัพย์สิน ประเภทบ้าน ที่ดิน สิ่งปลูกสร้าง ยานพาหนะ และสินทรัพย์ทางการเงิน จำแนกตามมูลค่าทรัพย์สิน และเขตการปกครอง

TABLE 16 PERCENTAGE OF HOUSEHOLDS REPORTING ASSETS ; HOUSE/LAND/BUILDING, VEHICLES AND FINANCIAL ASSETS BY VALUE OF ASSETS AND AREA

ประเภททรัพย์สิน	รวม	ในเขตเทศบาล	นอกเขตเทศบาล	Type of assets
	Total	Municipal area	Non - municipal area	
มูลค่าทรัพย์สินของครัวเรือน				
บ้าน ที่ดิน สิ่งปลูกสร้าง				
Use for living				
ใช้เป็นที่อยู่อาศัย.....	100.0	100.0	100.0	For living
ไม่เกิน 10,000 บาท.....	0.3	0.9	0.1	Less than 10,000 Baht
10,000 - 30,000 บาท.....	0.9	0.8	0.9	10,000 - 30,000 Baht
30,001 - 50,000 บาท.....	1.4	0.8	1.6	30,001 - 50,000 Baht
50,001 - 100,000 บาท.....	3.4	2.4	3.8	50,001 - 100,000 Baht
100,001 - 500,000 บาท.....	44.7	28.9	50.8	100,001 - 500,000 Baht
500,001 - 1,000,000 บาท.....	29.0	28.3	29.2	500,001 - 1,000,000 Baht
1,000,001 - 5,000,000 บาท.....	19.2	35.5	12.8	1,000,001 - 5,000,000 Baht
มากกว่า 5 ล้านบาท.....	1.2	2.4	0.7	More than 5 Million Baht
Use for business of household and other				
ใช้ประกอบธุรกิจของครัวเรือนและอื่นๆ.....	100.0	100.0	100.0	For business of household and other
ไม่เกิน 10,000 บาท.....	1.2	1.1	1.3	Less than 10,000 Baht
10,000 - 30,000 บาท.....	3.0	2.2	3.2	10,000 - 30,000 Baht
30,001 - 50,000 บาท.....	2.2	1.8	2.3	30,001 - 50,000 Baht
50,001 - 100,000 บาท.....	4.2	7.4	3.4	50,001 - 100,000 Baht
100,001 - 500,000 บาท.....	23.1	22.9	23.2	100,001 - 500,000 Baht
500,001 - 1,000,000 บาท.....	20.7	20.5	20.7	500,001 - 1,000,000 Baht
1,000,001 - 5,000,000 บาท.....	35.6	34.7	35.9	1,000,001 - 5,000,000 Baht
มากกว่า 5 ล้านบาท.....	9.9	9.4	9.9	More than 5 Million Baht
Vehicles (exclude bicycle)				
ยานพาหนะทุกประเภท (ยกเว้นจักรยาน).....	100.0	100.0	100.0	Vehicles (exclude bicycle)
ไม่เกิน 10,000 บาท.....	7.1	3.7	9.1	Less than 10,000 Baht
10,000 - 30,000 บาท.....	32.5	32.3	32.7	10,000 - 30,000 Baht
30,001 - 50,000 บาท.....	11.5	12.2	11.2	30,001 - 50,000 Baht
50,001 - 100,000 บาท.....	5.7	4.2	6.6	50,001 - 100,000 Baht
100,001 - 500,000 บาท.....	27.2	28.9	26.3	100,001 - 500,000 Baht
500,001 - 1,000,000 บาท.....	12.6	13.9	11.8	500,001 - 1,000,000 Baht
1,000,001 - 5,000,000 บาท.....	3.1	4.5	2.3	1,000,001 - 5,000,000 Baht
มากกว่า 5 ล้านบาท.....	0.2	0.3	0.1	More than 5 Million Baht
Financial assets				
สินทรัพย์ทางการเงิน.....	100.0	100.0	100.0	Financial assets
ไม่เกิน 10,000 บาท.....	19.1	14.0	22.0	Less than 10,000 Baht
10,000 - 30,000 บาท.....	22.5	17.0	25.6	10,000 - 30,000 Baht
30,001 - 50,000 บาท.....	11.6	10.6	12.1	30,001 - 50,000 Baht
50,001 - 100,000 บาท.....	19.1	19.3	19.0	50,001 - 100,000 Baht
100,001 - 500,000 บาท.....	22.7	30.7	18.1	100,001 - 500,000 Baht
500,001 - 1,000,000 บาท.....	2.9	5.0	1.7	500,001 - 1,000,000 Baht
1,000,001 - 5,000,000 บาท.....	2.1	3.2	1.4	1,000,001 - 5,000,000 Baht
มากกว่า 5 ล้านบาท.....	0.1	0.2	0.1	More than 5 Million Baht

ตาราง 17 ร้อยละของครัวเรือนที่รายงานการมีทรัพย์สิน ประเภทบ้าน ที่ดิน สิ่งปลูกสร้าง ยานพาหนะ และสินทรัพย์ทางการเงิน จำแนกตามมูลค่าทรัพย์สิน และสถานะทางเศรษฐกิจสังคมของครัวเรือน

TABLE 17 PERCENTAGE OF HOUSEHOLDS REPORTING ASSETS ; HOUSE/LAND/BUILDING, VEHICLES AND FINANCIAL ASSETS BY VALUE OF ASSETS AND SOCIO-ECONOMIC CLASS

ประเภททรัพย์สิน	รวมทั้งสิ้น Total	ผู้ถือครองทำการเกษตร/เพาะเลี้ยง		ผู้ประกอบการ		ลูกจ้าง				ผู้ไม่ได้ปฏิบัติงาน		Type of assets
		Farm operators/culture		ของตนเอง		Employees				เชิงเศรษฐกิจ		
		ปลูกพืช / เลี้ยงสัตว์ / เพาะเลี้ยง	ประมง,ป่าไม้,	ที่ไม่ใช่การเกษตร	ผู้จัดการ	คนงานเกษตร	คนงาน	เสมียน	ผู้ปฏิบัติงานใน	เชิงเศรษฐกิจ		
		Plant /animal / culture	ล่าสัตว์,	Entrepreneurs	นักวิชาการ	ป่าไม้ และ	ด้านการขนส่ง	พนักงานขาย	กระบวนการผลิต	Econo-		
		ส่วนใหญ่เป็น	ส่วนใหญ่	หาของป่า,บริการ	for	และ	ประมง	และงานพื้นฐาน	และ	ก่อสร้างและ	มically	
		เจ้าของที่ดิน	เช่าที่ดิน/ทำฟรี	ทางการเกษตร	non-agricultural	ผู้ปฏิบัติงานวิชาชีพ	Labourers in	Labourers in	ให้บริการ	เหมืองแร่	inactively	
		Mainly	Mainly renting	Fishing, forestry,	business	Professional,	agriculture,	logistics,	Clerical,	Workers related		
		owning	land /land	hunting,		technician	forestry	transportation	sales and	to production,		
		land	occupied	agricultural		and	and	and	service	construction		
			for free	service		manager	fishery	basic work	workers	and mining		

มูลค่าทรัพย์สินของครัวเรือน

Value of household assets

บ้าน ที่ดิน สิ่งปลูกสร้าง

House / land / building

ใช้เป็นที่อยู่อาศัย.....	100.0	100.0	100.0	100.0	100.0	100.0	100.0	100.0	100.0	100.0	100.0	100.0	100.0	For living
ไม่เกิน 10,000 บาท.....	0.3	0.0	0.0	1.1	0.0	0.7	0.0	1.4	1.3	0.0	0.6	0.6	Less than 10,000 Baht	
10,000 - 30,000 บาท.....	0.9	0.5	0.0	3.6	0.5	0.0	1.1	2.1	0.7	0.9	2.0	2.0	10,000 - 30,000 Baht	
30,001 - 50,000 บาท.....	1.4	0.9	0.0	10.6	0.6	0.0	2.5	7.5	1.1	2.1	1.7	1.7	30,001 - 50,000 Baht	
50,001 - 100,000 บาท.....	3.4	2.1	4.7	10.2	2.4	1.0	6.0	7.9	3.7	4.8	4.5	4.5	50,001 - 100,000 Baht	
100,001 - 500,000 บาท.....	44.7	45.5	71.3	54.5	35.5	20.5	61.3	46.5	41.1	65.1	47.5	47.5	100,001 - 500,000 Baht	
500,001 - 1,000,000 บาท.....	29.0	34.6	21.1	17.1	31.1	27.9	25.9	29.9	31.1	20.8	23.2	23.2	500,001 - 1,000,000 Baht	
1,000,001 - 5,000,000 บาท.....	19.2	15.7	2.9	2.8	27.3	46.6	3.1	4.7	20.4	5.8	19.4	19.4	1,000,001 - 5,000,000 Baht	
มากกว่า 5 ล้านบาท.....	1.2	0.7	0.0	0.0	2.5	3.4	0.0	0.0	0.5	0.6	1.0	1.0	More than 5 Million Baht	
ใช้ประกอบธุรกิจของครัวเรือนและอื่นๆ.....	100.0	100.0	100.0	100.0	100.0	100.0	100.0	100.0	100.0	100.0	100.0	100.0	For business of household and other	
ไม่เกิน 10,000 บาท.....	1.2	0.6	32.3	0.0	1.8	0.2	4.3	0.0	0.8	0.0	0.8	0.8	Less than 10,000 Baht	
10,000 - 30,000 บาท.....	3.0	0.9	0.0	5.5	8.5	1.8	3.1	31.6	5.8	4.0	0.8	0.8	10,000 - 30,000 Baht	
30,001 - 50,000 บาท.....	2.2	0.9	2.0	12.9	6.2	1.6	0.0	0.0	0.7	4.0	4.7	4.7	30,001 - 50,000 Baht	
50,001 - 100,000 บาท.....	4.2	0.5	0.0	5.5	7.9	5.4	9.5	0.0	9.2	13.2	8.2	8.2	50,001 - 100,000 Baht	
100,001 - 500,000 บาท.....	23.1	19.1	25.6	32.8	24.1	22.3	33.1	41.2	30.5	51.8	19.9	19.9	100,001 - 500,000 Baht	
500,001 - 1,000,000 บาท.....	20.7	21.7	0.0	21.1	18.2	19.1	28.7	9.2	16.3	11.5	26.7	26.7	500,001 - 1,000,000 Baht	
1,000,001 - 5,000,000 บาท.....	35.6	43.1	35.4	19.9	25.7	41.4	19.5	18.0	32.0	15.5	28.8	28.8	1,000,001 - 5,000,000 Baht	
มากกว่า 5 ล้านบาท.....	9.9	13.2	4.7	2.3	7.5	8.1	1.9	0.0	4.6	0.0	10.2	10.2	More than 5 Million Baht	

ตาราง 17 ร้อยละของครัวเรือนที่รายงานการมีทรัพย์สิน ประเภทบ้าน ที่ดิน สิ่งปลูกสร้าง ยานพาหนะ และสินทรัพย์ทางการเงิน จำแนกตามมูลค่าทรัพย์สิน และสถานะทางเศรษฐกิจสังคมของครัวเรือน (ต่อ)

TABLE 17 PERCENTAGE OF HOUSEHOLDS REPORTING ASSETS ; HOUSE/LAND/BUILDING, VEHICLES AND FINANCIAL ASSETS BY VALUE OF ASSETS AND SOCIO-ECONOMIC CLASS (Contd.)

ประเภททรัพย์สิน	รวมทั้งสิ้น Total	ผู้ถือครองทำการเกษตร/เพาะเลี้ยง		ผู้ประกอบการ		ลูกจ้าง				ผู้ไม่ได้ปฏิบัติงาน		Type of assets	
		Farm operators/culture		ของตนเอง		Employees				เชิงเศรษฐกิจ			
		ปลูกพืช / เลี้ยงสัตว์ / เพาะเลี้ยง	ประมง,ป้าไม้,	ที่ไม่ใช่การเกษตร	ผู้จัดการ	คนงานเกษตร	คนงาน	เสมียน	ผู้ปฏิบัติงานใน	เชิงเศรษฐกิจ			
		Plant /animal / culture	ล่าสัตว์,	Entrepreneurs	นักวิชาการ	ป่าไม้ และ	ด้านการขนส่ง	พนักงานขาย	กระบวนการผลิต	Econo-			
ส่วนใหญ่เป็น	ส่วนใหญ่	หาของป่า,บริการ	for	และ	ประมง	และงานพื้นฐาน	และ	ก่อสร้างและ	mically				
เจ้าของที่ดิน	เช่าที่ดิน/ทำฟรี	ทางการเกษตร	non-agricultural	ผู้ประกอบการ	Professional,	Labourers in	Labourers in	ให้บริการ	เหมืองแร่	inactively			
Mainly	Mainly renting	Fishing, forestry,	business	Professional,	agriculture,	logistics,	Clerical,	Workers related					
owning	land /land	hunting,	and	technician	forestry	transportation	sales and	to production,					
land	occupied	agricultural	and	and	and	and	service	construction					
for free	service	manager	fishery	basic work	workers	and mining							
ยานพาหนะทุกประเภท (ยกเว้นจักรยาน).....	100.0	100.0	100.0	100.0	100.0	100.0	100.0	100.0	100.0	100.0	100.0	100.0	Vehicles (exclude bicycle)
ไม่เกิน 10,000 บาท.....	7.1	8.0	19.5	10.8	2.9	1.7	12.7	10.9	5.2	9.8	12.7	12.7	Less than 10,000 Baht
10,000 - 30,000 บาท.....	32.5	26.1	32.7	27.2	21.0	13.0	43.5	55.9	42.6	51.3	42.8	42.8	10,000 - 30,000 Baht
30,001 - 50,000 บาท.....	11.5	10.4	11.4	20.5	11.0	7.4	15.3	13.9	14.9	12.5	8.1	8.1	30,001 - 50,000 Baht
50,001 - 100,000 บาท.....	5.7	6.8	6.7	19.4	4.8	3.6	7.4	11.9	5.1	5.5	3.5	3.5	50,001 - 100,000 Baht
100,001 - 500,000 บาท.....	27.2	30.0	19.3	9.2	36.9	39.1	18.6	4.8	23.1	16.2	21.9	21.9	100,001 - 500,000 Baht
500,001 - 1,000,000 บาท.....	12.6	15.9	10.4	8.6	17.8	27.0	1.8	2.6	7.7	4.0	7.8	7.8	500,001 - 1,000,000 Baht
1,000,001 - 5,000,000 บาท.....	3.1	2.8	0.0	4.1	5.4	8.1	0.7	0.0	1.3	0.7	2.0	2.0	1,000,001 - 5,000,000 Baht
มากกว่า 5 ล้านบาท.....	0.2	0.0	0.0	0.0	0.3	0.0	0.0	0.0	0.1	0.0	1.1	1.1	More than 5 Million Baht
สินทรัพย์ทางการเงิน.....	100.0	100.0	100.0	100.0	100.0	100.0	100.0	100.0	100.0	100.0	100.0	100.0	Financial assets
ไม่เกิน 10,000 บาท.....	19.1	13.0	10.3	23.0	9.3	3.8	34.6	39.0	19.1	31.5	30.8	30.8	Less than 10,000 Baht
10,000 - 30,000 บาท.....	22.5	21.9	4.8	39.5	17.0	10.8	35.6	33.2	22.8	31.1	22.0	22.0	10,000 - 30,000 Baht
30,001 - 50,000 บาท.....	11.6	14.0	27.5	20.8	11.5	7.5	9.7	7.3	14.4	11.3	7.8	7.8	30,001 - 50,000 Baht
50,001 - 100,000 บาท.....	19.1	20.1	52.2	14.9	25.6	19.3	14.4	15.8	20.3	15.6	12.4	12.4	50,001 - 100,000 Baht
100,001 - 500,000 บาท.....	22.7	25.9	5.2	1.7	30.8	42.0	5.4	4.7	20.5	10.0	20.8	20.8	100,001 - 500,000 Baht
500,001 - 1,000,000 บาท.....	2.9	2.9	0.0	0.0	3.3	7.8	0.3	0.0	1.9	0.5	3.9	3.9	500,001 - 1,000,000 Baht
1,000,001 - 5,000,000 บาท.....	2.1	2.2	0.0	0.0	2.1	8.7	0.0	0.0	0.8	0.1	2.0	2.0	1,000,001 - 5,000,000 Baht
มากกว่า 5 ล้านบาท.....	0.1	0.0	0.0	0.0	0.4	0.1	0.0	0.0	0.2	0.0	0.1	0.1	More than 5 Million Baht

หมายเหตุ : "0.0" มีข้อมูลแต่น้อยกว่า 0.1

Remark : "0.0" is assigned to the Values less than 0.1

ตาราง 18 ร้อยละของครัวเรือน จำแนกตามลักษณะที่สำคัญของครัวเรือน และเขตการปกครอง

TABLE 18 PERCENTAGE OF HOUSEHOLDS BY MAJOR HOUSING CHARACTERISTICS AND AREA

ลักษณะที่สำคัญของครัวเรือน	รวม Total	ในเขตเทศบาล Municipal area	นอกเขตเทศบาล Non - municipal area	Major housing characteristics
1. หัวหน้าครัวเรือน				
1. Head of household				
เพศ.....	100.0	100.0	100.0	Sex
ชาย.....	64.6	60.8	66.9	Male
หญิง.....	35.4	39.2	33.1	Female
อายุ.....	100.0	100.0	100.0	Age
ต่ำกว่า 20 ปี.....	0.5	0.7	0.5	Under 20 Years
20 - 29 ปี.....	6.2	9.9	4.0	20 - 29 Years
30 - 39 ปี.....	16.2	19.7	14.2	30 - 39 Years
40 - 49 ปี.....	25.5	24.5	26.1	40 - 49 Years
50 - 59 ปี.....	22.6	21.6	23.2	50 - 59 Years
60 ปี ขึ้นไป.....	28.9	23.6	32.0	60 Years or more
สถานภาพสมรส.....	100.0	100.0	100.0	Marital status
โสด.....	10.2	18.4	5.3	Never married
แต่งงาน.....	69.3	62.4	73.3	Married
ม่าย.....	14.8	12.6	16.1	Widowed
หย่าร้าง.....	2.6	2.9	2.4	Divorced
แยกกันอยู่.....	3.2	3.8	2.9	Separated
ระดับการศึกษาสูงสุดที่เรียนจบ.....	100.0	100.0	100.0	Level of completed education level
ไม่เคยเรียน.....	6.2	3.6	7.7	Never attended school
ก่อนประถมศึกษาและประถมศึกษา.....	53.0	38.3	61.7	Pre - primary and primary education
มัธยมศึกษาตอนต้น / ตอนปลาย.....	21.5	24.7	19.7	Lower secondary / upper secondary education
อาชีวศึกษาและอนุปริญญา.....	7.4	12.0	4.8	Vocational or technical and post - secondary education
ปริญญาตรี.....	10.5	18.7	5.6	University / bachelor degree level
สูงกว่าปริญญาตรี.....	1.2	2.6	0.3	Postgraduate / master / doctoral degree level
การศึกษาอื่นๆ.....	0.2	0.1	0.2	Other education
2. สมาชิกในครัวเรือน (รวมหัวหน้าครัวเรือน)				
2. Member of household				
ขนาดของครัวเรือน (รวมคนรับใช้).....	100.0	100.0	100.0	Household size (include servants)
1 - 2 คน.....	44.6	55.6	38.1	1 - 2 Persons
3 - 4 คน.....	38.4	33.7	41.1	3 - 4 Persons
5 - 7 คน.....	16.2	10.2	19.7	5 - 7 Persons
8 คนขึ้นไป.....	0.9	0.6	1.1	8 Persons or more
ขนาดของครัวเรือน (ไม่รวมคนรับใช้/ลูกจ้าง).....	100.0	100.0	100.0	Household size (exclude servants/employee)
1 - 2 คน.....	44.6	55.7	38.1	1 - 2 Persons
3 - 4 คน.....	38.3	33.6	41.1	3 - 4 Persons
5 - 7 คน.....	16.2	10.2	19.7	5 - 7 Persons
8 คนขึ้นไป.....	0.9	0.6	1.1	8 Persons or more
จำนวนผู้ทำงานหารายได้.....	100.0	100.0	100.0	Number of earners
ไม่มี.....	9.2	11.3	7.9	None
1 คน.....	31.6	39.1	27.1	1 Person
2 - 3 คน.....	53.8	46.1	58.4	2 - 3 Persons
4 คนขึ้นไป.....	5.4	3.5	6.5	4 Persons or more
จำนวนผู้พิการในครัวเรือน.....	100.0	100.0	100.0	Number disability
ไม่มีผู้พิการ.....	93.6	95.6	92.4	None
1 คน.....	5.7	3.8	6.8	1 Person
2 - 3 คน.....	0.7	0.5	0.8	2 - 3 Persons
4 คนขึ้นไป.....	0.0	0.1	0.0	4 Persons or more

ตาราง 18 ร้อยละของครัวเรือน จำแนกตามลักษณะที่สำคัญของครัวเรือน และเขตการปกครอง (ต่อ)

TABLE 18 PERCENTAGE OF HOUSEHOLDS BY MAJOR HOUSING CHARACTERISTICS AND AREA (Contd.)

ลักษณะที่สำคัญของครัวเรือน	รวม Total	ในเขตเทศบาล Municipal area	นอกเขตเทศบาล Non - municipal area	Major housing characteristics
สมาชิกที่มีสิทธิเบิกค่ารักษาพยาบาล				Received government/ state enterprise's welfare
จากหน่วยงานราชการ/รัฐวิสาหกิจ.....	100.0	100.0	100.0	
ไม่มี.....	83.5	77.7	87.0	None
มี.....	16.5	22.3	13.0	Have
สมาชิกที่ได้รับบัตรประกันสุขภาพถ้วนหน้า.....	100.0	100.0	100.0	Received universal health Coverage card
ไม่มี.....	17.9	29.6	11.1	None
มี.....	82.1	70.4	88.9	Have
สมาชิกที่มีบัตรรับรองสิทธิการรักษาพยาบาล (ประกันสังคม).....	100.0	100.0	100.0	Received medical card (social security)
ไม่มี.....	80.3	71.8	85.3	None
มี.....	19.7	28.2	14.7	Have
สมาชิกที่มีบัตรประกันสุขภาพเอกชน.....	100.0	100.0	100.0	Received private health insurance
ไม่มี.....	91.5	89.0	92.9	None
มี.....	8.5	11.0	7.1	Have
สมาชิกที่ได้รับสวัสดิการจัดโดยนายจ้าง.....	100.0	100.0	100.0	Received welfare by employer
ไม่มี.....	99.2	98.7	99.5	None
มี.....	0.8	1.3	0.5	Have
สมาชิกที่ได้รับเงินสงเคราะห์ เพื่อการยังชีพ				
สำหรับผู้สูงอายุ.....	100.0	100.0	100.0	Received social pension for the poor elderly
ไม่มี.....	69.3	76.0	65.4	None
มี.....	30.7	24.0	34.6	Have
สมาชิกที่ได้รับเงินสงเคราะห์สำหรับผู้พิการ.....	100.0	100.0	100.0	Received social assistant for disability
ไม่มี.....	96.1	97.8	95.1	None
มี.....	3.9	2.2	4.9	Have
สมาชิกที่ได้รับอาหารกลางวัน/อาหารเสริมฟรี.....	100.0	100.0	100.0	Received free school lunch/ supplementary food
ไม่มี.....	74.4	83.5	69.0	None
มี.....	25.6	16.5	31.0	Have
สมาชิกที่ได้รับทุนการศึกษาจากรัฐ.....	100.0	100.0	100.0	Received government's scholarship
ไม่มี.....	99.0	99.5	98.7	None
มี.....	1.0	0.5	1.3	Have
สมาชิกที่เข้าร่วมโครงการอื่นๆ ของรัฐที่ตั้งขึ้น				
เพื่อช่วยเหลือเกษตรกร.....	100.0	100.0	100.0	Other government funds to assist farmers
ไม่เข้าร่วม.....	98.3	99.6	97.5	Not participate
เข้าร่วม.....	1.7	0.4	2.5	Participate
สมาชิกที่กู้ยืมเงินโครงการเงินกู้เพื่อการศึกษาของรัฐ..	100.0	100.0	100.0	Borrowed government loan for education
ไม่มี.....	98.0	98.3	97.8	None
มี.....	2.0	1.7	2.2	Have
สมาชิกที่กู้ยืมเงินโครงการธนาคารประชาชน				
เพื่อผู้ประกอบการอาชีพอิสระรายย่อย.....	100.0	100.0	100.0	Borrowed people bank
ไม่มี.....	99.4	99.8	99.1	None
มี.....	0.6	0.2	0.9	Have
สมาชิกที่กู้ยืมเงินกองทุนหมู่บ้าน/ชุมชนเมือง.....	100.0	100.0	100.0	Borrowed village fund scheme
ไม่มี.....	89.9	96.0	86.3	None
มี.....	10.1	4.0	13.7	Have

ตาราง 18 ร้อยละของครัวเรือน จำแนกตามลักษณะที่สำคัญของครัวเรือน และเขตการปกครอง (ต่อ)

TABLE 18 PERCENTAGE OF HOUSEHOLDS BY MAJOR HOUSING CHARACTERISTICS AND AREA (Contd.)

ลักษณะที่สำคัญของครัวเรือน	รวม Total	ในเขตเทศบาล Municipal area	นอกเขตเทศบาล Non - municipal area	Major housing characteristics
สมาชิกที่กู้ยืมเงินกองทุนอื่นๆ ที่รัฐจัดให้กู้ยืม.....	100.0	100.0	100.0	Other government loan
ไม่มี.....	99.2	99.6	99.0	None
มี.....	0.8	0.4	1.0	Have
สมาชิกที่เคยใช้อินเทอร์เน็ต.....	100.0	100.0	100.0	Members who accessed to the internet
ไม่มี.....	44.8	36.1	49.9	None
มี.....	55.2	63.9	50.1	Have
3. ที่อยู่อาศัย และสาธารณูปโภค				3. For living and public utility
ประเภทของที่อยู่อาศัย.....	100.0	100.0	100.0	Type of dwelling
บ้านเดี่ยว.....	76.7	48.6	93.2	Detached house
ห้องแถว/ตึกแถว/อาคารพาณิชย์.....	18.2	38.9	6.0	Row house
ทาวน์เฮ้าส์/บ้านแฝด.....	3.0	7.1	0.5	Townhouse or twinhouse
ห้องชุด.....	2.0	5.3	0.1	Apartment or flat
ห้องภายในบ้าน.....	0.1	0.1	0.1	Room or rooms
ที่อยู่อาศัยชั่วคราว และอื่น ๆ.....	0.0	0.0	0.0	Improvvised quarter and others
ชนิดของวัสดุก่อสร้างที่อยู่อาศัย.....	100.0	100.0	100.0	Construction materials
ตึก.....	73.0	82.0	67.7	Cement, brick or stone
ไม้.....	11.1	7.0	13.5	Wood
ครึ่งตึกครึ่งไม้.....	15.4	10.4	18.4	Brick and wood
วัสดุที่ทำได้ตามท้องถิ่น.....	0.3	0.3	0.2	Local materials
วัสดุที่ใช้แล้ว และอื่น ๆ.....	0.2	0.3	0.2	Re-used materials and others
สถานภาพการครอบครองที่อยู่อาศัย.....	100.0	100.0	100.0	Occupancy status
เป็นเจ้าของบ้านและที่ดิน.....	75.9	54.6	88.5	Owns dwelling and land
เป็นเจ้าของบ้านแต่เช่าที่ดิน.....	2.2	3.1	1.6	Owns dwelling on rented land
บ้านเช่า.....	14.1	30.2	4.7	Rents
อยู่โดยไม่เสียค่าเช่า.....	7.7	12.0	5.2	Occupied rented free
ใช้ที่อยู่อาศัยบางส่วนทำธุรกิจ.....	100.0	100.0	100.0	Part of dwelling used for business
ไม่ใช่.....	86.8	82.8	89.2	No
ใช่.....	13.2	17.2	10.8	Yes
เชื้อเพลิงที่ใช้ในการปรุงอาหาร.....	100.0	100.0	100.0	Cooking fuel
ไม่มีการหุงต้ม.....	6.6	13.6	2.5	No cooking
ถ่าน.....	2.0	1.8	2.2	Charcoal
ไม้.....	1.3	0.7	1.6	Wood
น้ำมันก๊าด.....	0.1	0.1	0.1	Kerosene
แก๊ส.....	86.8	77.8	92.1	Gas
ไฟฟ้า.....	3.1	6.0	1.4	Electricity
อื่น ๆ.....	0.0	0.0	0.0	Others
น้ำดื่ม.....	100.0	100.0	100.0	Drinking water
น้ำดื่มบรรจุขวด/ตู้จำหน่ายหยอดเหรียญ.....	65.4	79.7	57.0	Bottle-water/water-vending machine
น้ำประปาภายในบ้าน.....	5.0	2.9	6.2	Inside piped water-supply
น้ำบ่อ/บาดาลภายในบ้าน.....	6.9	2.6	9.4	Inside piped underground water
น้ำประปาด้านนอกบ้าน.....	0.1	0.1	0.1	Outside piped or public tap
น้ำบ่อ/บาดาลนอกบ้าน.....	7.1	2.0	10.1	Well or underground water
น้ำจากแม่น้ำลำธาร/คลอง/น้ำตก.....	0.3	0.1	0.5	River, stream etc.
น้ำฝน.....	7.1	1.7	10.3	Rain water
น้ำประปาผ่านการบำบัด(ต้ม/กรอง).....	7.9	10.8	6.3	Treated tap water (boiled/filtered)
อื่น ๆ.....	0.1	0.1	0.1	Others

ตาราง 18 ร้อยละของครัวเรือน จำแนกตามลักษณะที่สำคัญของครัวเรือน และเขตการปกครอง (ต่อ)

TABLE 18 PERCENTAGE OF HOUSEHOLDS BY MAJOR HOUSING CHARACTERISTICS AND AREA (Contd.)

ลักษณะที่สำคัญของครัวเรือน	รวม Total	ในเขตเทศบาล Municipal areas	นอกเขตเทศบาล Non - municipal area	Major housing characteristics
การใช้น้ำ	100.0	100.0	100.0	Water supply
น้ำประปาภายในบ้าน.....	66.8	81.9	57.9	Inside piped water-supply
น้ำบ่อ/น้ำบาดาล ภายในบ้าน.....	15.1	9.5	18.4	Inside piped underground water
น้ำประปานอกบ้าน.....	1.3	1.6	1.2	Outside piped or public tap
น้ำบ่อ/น้ำบาดาลนอกบ้าน.....	12.1	5.3	16.2	Well or underground water
น้ำจากแม่น้ำ/ ลำธาร/คลอง/น้ำตก.....	3.1	1.2	4.3	River, stream etc.
น้ำฝน.....	0.9	0.1	1.4	Rain water
น้ำประปาผ่านการบำบัด(ต้ม/กรอง).....	0.2	0.3	0.1	Treated tap water (boiled/filtered)
อื่น ๆ.....	0.4	0.2	0.5	Others
การใช้ส้วม	100.0	100.0	100.0	Toilet facilities
ไม่มีส้วม.....	0.4	0.1	0.6	No facility nearby
ส้วมแบบนั่งห้อยเท้า.....	27.2	38.5	20.6	Flush latrine
ส้วมแบบนั่งยอง.....	66.2	54.5	73.1	Squat
ส้วมแบบนั่งห้อยเท้าและส้วมแบบนั่งยอง.....	6.1	7.0	5.7	Bath flush and squat
ส้วมหลุม ถึง บ่อปลา ถ่ายลงแม่น้ำ ลำคลองหรือส้วมลักษณะอื่น ๆ.....	0.0	0.0	0.1	Pit/bucket/discharge into water/others
วิธีกำจัดขยะภายในครัวเรือน^{1/}				Method of getting rid of household garbage^{1/}
เก็บรวบรวมให้พนักงานนำไปทิ้ง.....	60.2	86.4	44.8	Take to public cleansing services
เผา.....	48.7	17.3	67.2	Burn
ฝังกลบ.....	6.1	1.4	8.8	Bury
นำไปเลี้ยงสัตว์.....	0.2	0.0	0.3	Feed animals
ทำปุ๋ยหมัก.....	0.0	0.0	0.0	Fertilizer ferment
ทิ้งลงแม่น้ำ ลำคลอง ที่สาธารณะ และอื่นๆ.....	2.6	1.7	3.1	Throwing in river, canal in public and others

1/ แต่ละครัวเรือนสามารถตอบได้มากกว่า 1 วิธี
หมายเหตุ : "0.0" มีข้อมูลแต่น้อยกว่า 0.1

1/ Households may report more than 1 choice
Remark : "0.0" is assigned to the values less than 0.1

ตาราง 19 ร้อยละของครัวเรือน จำแนกตามลักษณะที่สำคัญของครัวเรือน และสถานะทางเศรษฐกิจสังคมของครัวเรือน

TABLE 19 PERCENTAGE OF HOUSEHOLDS BY MAJOR HOUSING CHARACTERISTICS AND SOCIO-ECONOMIC CLASS

ลักษณะที่สำคัญของครัวเรือน	รวมทั้งสิ้น Total	ผู้ถือครองทำการเกษตร/เพาะเลี้ยง		ผู้ประกอบการ	ลูกจ้าง					ผู้ไม่ได้	Major housing characteristics	
		Farm operators/culture		ของตนเอง	Employees					ปฏิบัติงาน		
		ปลูกพืช / เลี้ยงสัตว์ / เพาะเลี้ยง	ประมง,ป่าไม้,	ที่ไม่ใช่การเกษตร	ผู้จัดการ	คนงานเกษตร	คนงาน	เสมียน	ผู้ปฏิบัติงานใน	เชิงเศรษฐกิจ		
		Plant /animal / culture	ล่าสัตว์,	Entrepreneurs	นักวิชาการ	ป่าไม้ และ	ด้านการขนส่ง	พนักงานขาย	กระบวนการผลิต	Econo-		
		ส่วนใหญ่เป็น	ส่วนใหญ่	หาของป่า,บริการ	for	และ	ประมง	และงานพื้นฐาน	และ	ก่อสร้างและ	mically	
		เจ้าของที่ดิน	เช่าที่ดิน/ทำฟรี	ทางการเกษตร	non-agricultural	ผู้ปฏิบัติงานวิชาชีพ	Labourers in	Labourers in	ให้บริการ	เหมืองแร่	inactive	
		Mainly owning land	Mainly renting land /land occupied for free	Fishing, forestry, hunting, agricultural service	business	Professional, technician and manager	agriculture, forestry and fishery	logistics, transportation and basic work	Clerical, sales and service workers	Workers related to production, construction and mining		

1. หัวหน้าครัวเรือน

1. Head of household

เพศ.....	100.0	100.0	100.0	100.0	100.0	100.0	100.0	100.0	100.0	100.0	100.0	100.0	Sex
ชาย.....	64.6	71.7	80.8	88.7	65.2	62.1	70.7	75.3	63.1	70.4	45.5	45.5	Male
หญิง.....	35.4	28.3	19.2	11.3	34.8	37.9	29.3	24.7	36.9	29.6	54.5	54.5	Female
อายุ.....	100.0	100.0	100.0	100.0	100.0	100.0	100.0	100.0	100.0	100.0	100.0	100.0	Age
ต่ำกว่า 20 ปี.....	0.5	0.1	0.0	0.0	0.0	0.0	0.2	3.2	0.4	0.7	2.1	2.1	Under 20 Years
20 - 29 ปี.....	6.2	2.1	0.0	1.2	4.2	7.5	7.0	9.8	14.1	5.9	5.4	5.4	20 - 29 Years
30 - 39 ปี.....	16.2	12.9	0.0	13.1	15.5	18.2	22.4	27.6	25.3	20.6	4.8	4.8	30 - 39 Years
40 - 49 ปี.....	25.5	24.9	45.7	38.4	29.5	30.1	35.3	21.7	26.8	29.5	8.5	8.5	40 - 49 Years
50 - 59 ปี.....	22.6	27.2	36.2	28.5	28.6	31.0	18.8	16.2	17.2	22.3	11.3	11.3	50 - 59 Years
60 ปี ขึ้นไป.....	28.9	32.8	18.1	18.9	22.3	13.2	16.3	21.6	16.2	21.0	67.8	67.8	60 Years or more
สถานภาพสมรส.....	100.0	100.0	100.0	100.0	100.0	100.0	100.0	100.0	100.0	100.0	100.0	100.0	Marital status
โสด.....	10.2	4.5	0.0	1.4	6.9	18.1	4.0	9.9	19.2	11.9	11.7	11.7	Never married
แต่งงาน.....	69.3	78.4	79.8	86.9	74.9	70.6	77.9	61.2	62.6	67.5	50.4	50.4	Married
ม่าย.....	14.8	12.3	19.6	5.0	12.0	6.5	12.1	18.4	10.7	14.4	32.9	32.9	Widowed
หย่าร้าง.....	2.6	2.5	0.6	1.1	2.9	3.4	2.3	3.4	2.4	1.9	2.5	2.5	Divorced
แยกกันอยู่.....	3.2	2.3	0.0	5.6	3.2	1.3	3.6	7.1	5.0	4.3	2.5	2.5	Separated

ตาราง 19 ร้อยละของครัวเรือน จำแนกตามลักษณะที่สำคัญของครัวเรือน และสถานะทางเศรษฐกิจสังคมของครัวเรือน (ต่อ)

TABLE 19 PERCENTAGE OF HOUSEHOLDS BY MAJOR HOUSING CHARACTERISTICS AND SOCIO-ECONOMIC CLASS (Contd.)

ลักษณะที่สำคัญของครัวเรือน	รวมทั้งสิ้น Total	ผู้ถือครองทำการเกษตร/เพาะเลี้ยง		ผู้ประกอบการ	ลูกจ้าง				ผู้ไม่ได้		Major housing characteristics	
		Farm operators/culture		ของตนเอง	Employees				ปฏิบัติงาน			
		ปลูกพืช / เลี้ยงสัตว์ / เพาะเลี้ยง	ประมง, ป่าไม้,	ที่ไม่ใช่การเกษตร	ผู้จัดการ	คนงานเกษตร	คนงาน	เสมียน	ผู้ปฏิบัติงานใน	เชิงเศรษฐกิจ		
		Plant /animal / culture	ล่าสัตว์,	Entrepreneurs	นักวิชาการ	ป่าไม้ และ	ด้านการขนส่ง	พนักงานขาย	กระบวนการผลิต	Econo-		
ส่วนใหญ่เป็น	ส่วนใหญ่	หาของป่า, บริการ	for	และ	ประมง	และงานพื้นฐาน	และ	ก่อสร้างและ	mically			
เจ้าของที่ดิน	เช่าที่ดิน/ทำฟรี	ทางการเกษตร	non-agricultural	ผู้ปฏิบัติงานวิชาชีพ	Labourers in	Labourers in	ให้บริการ	เหมืองแร่	inactive			
Mainly	Mainly	Fishing, forestry,	business	Professional,	agriculture,	logistics,	Clerical,	Workers related				
owning	land /land	hunting,		technician	forestry	transportation	sales and	to production,				
land	occupied	agricultural		and	and	and	service	construction				
	for free	service		manager	fishery	basic work	workers	and mining				
ระดับการศึกษาสูงสุดที่เรียนจบ.....	100.0	100.0	100.0	100.0	100.0	100.0	100.0	100.0	100.0	100.0	100.0	Level of completed education level
ไม่เคยเรียน.....	6.2	5.3	10.2	3.0	4.0	2.1	9.5	7.5	3.1	8.3	12.5	Never attended school
ก่อนประถมศึกษาและประถมศึกษา.....	53.0	64.5	51.2	89.9	51.3	15.1	67.0	62.2	37.3	60.4	60.7	Pre - primary and primary education
มัธยมศึกษาตอนต้น / ตอนปลาย.....	21.5	19.6	10.0	6.8	25.6	12.2	20.7	26.3	33.9	20.2	14.6	Lower secondary / upper secondary education
อาชีวศึกษาและอนุปริญญา.....	7.4	5.3	19.5	0.0	10.9	13.7	1.3	4.0	11.0	7.1	3.5	Vocational or technical and post - secondary education
ปริญญาตรี.....	10.5	4.8	9.1	0.3	7.9	48.0	0.9	0.0	14.1	3.5	7.6	University / bachelor degree level
สูงกว่าปริญญาตรี.....	1.2	0.2	0.0	0.0	0.3	8.9	0.0	0.0	0.7	0.0	1.2	Postgraduate / master / doctoral degree level
การศึกษาอื่นๆ.....	0.2	0.3	0.0	0.0	0.0	0.0	0.7	0.0	0.0	0.6	0.0	Other education
2. สมาชิกในครัวเรือน (รวมหัวหน้าครัวเรือน)												2. Member of household
ขนาดของครัวเรือน (รวมคนรับใช้).....	100.0	100.0	100.0	100.0	100.0	100.0	100.0	100.0	100.0	100.0	100.0	Household size (include servants)
1 - 2 คน.....	44.6	38.5	27.9	32.9	37.9	45.0	32.9	48.1	45.2	38.6	71.8	1 - 2 Persons
3 - 4 คน.....	38.4	43.5	40.4	44.3	43.0	39.0	49.1	27.6	36.3	40.7	20.4	3 - 4 Persons
5 - 7 คน.....	16.2	17.7	26.2	21.2	17.8	15.1	17.5	24.3	17.8	18.3	7.3	5 - 7 Persons
8 คนขึ้นไป.....	0.9	0.3	5.5	1.6	1.3	0.9	0.6	0.0	0.8	2.5	0.5	8 Persons or more
ขนาดของครัวเรือน (ไม่รวมคนรับใช้/ลูกจ้าง).....	100.0	100.0	100.0	100.0	100.0	100.0	100.0	100.0	100.0	100.0	100.0	Household size (exclude servants/employee)
1 - 2 คน.....	44.6	38.5	27.9	32.9	37.9	45.0	32.9	48.1	45.2	38.6	71.9	1 - 2 Persons
3 - 4 คน.....	38.3	43.5	40.4	44.3	43.0	39.0	49.1	27.6	36.2	40.7	20.3	3 - 4 Persons
5 - 7 คน.....	16.2	17.7	26.2	21.2	17.7	15.1	17.5	24.3	17.8	18.3	7.3	5 - 7 Persons
8 คนขึ้นไป.....	0.9	0.3	5.5	1.6	1.3	0.9	0.6	0.0	0.8	2.5	0.5	8 Persons or more
จำนวนผู้ทำงานหารายได้.....	100.0	100.0	100.0	100.0	100.0	100.0	100.0	100.0	100.0	100.0	100.0	Number of earners
ไม่มี.....	9.2	0.0	0.0	0.0	0.0	0.0	0.3	0.0	0.0	0.0	61.2	None
1 คน.....	31.6	28.4	22.5	22.3	29.4	40.7	28.8	43.8	39.4	37.5	23.1	1 Person
2 - 3 คน.....	53.8	64.3	77.5	71.5	63.8	55.5	65.6	55.0	54.7	55.7	14.5	2 - 3 Persons
4 คนขึ้นไป.....	5.4	7.4	0.0	6.3	6.8	3.8	5.3	1.1	5.9	6.8	1.2	4 Persons or more

ตาราง 19 ร้อยละของครัวเรือน จำแนกตามลักษณะที่สำคัญของครัวเรือน และสถานะทางเศรษฐกิจสังคมของครัวเรือน (ต่อ)

TABLE 19 PERCENTAGE OF HOUSEHOLDS BY MAJOR HOUSING CHARACTERISTICS AND SOCIO-ECONOMIC CLASS (Contd.)

ลักษณะที่สำคัญของครัวเรือน	รวมทั้งสิ้น Total	ผู้ถือครองทำการเกษตร/เพาะเลี้ยง		ผู้ประกอบการธุรกิจ		ลูกจ้าง				ผู้ไม่ได้ปฏิบัติงาน		Major housing characteristics
		Farm operators/culture		ของตนเอง		Employees				เชิงเศรษฐกิจ		
		ปลูกพืช / เลี้ยงสัตว์ / เพาะเลี้ยง	ประมง, ป่าไม้,	ที่ไม่ใช่การเกษตร	ผู้จัดการ	คนงานเกษตร	คนงาน	เสมียน	ผู้ปฏิบัติงานใน	เชิงเศรษฐกิจ		
		Plant /animal / culture	ล่าสัตว์, พืช	Entrepreneurs	นักวิชาการ	ป่าไม้ และ	ด้านการขนส่ง	พนักงานขาย	กระบวนการผลิต	Econo-		
ส่วนใหญ่เป็นเจ้าของที่ดิน	ส่วนใหญ่เช่าที่ดิน/ทำฟรี	หาของป่า, บริการทางการเกษตร	for non-agricultural business	และ ผู้ปฏิบัติงานวิชาชีพ	และ ประมง	และงานพื้นฐาน	และ ให้บริการ	ก่อสร้างและเหมืองแร่	mically inactive			
Mainly owning land	Mainly renting land /land occupied for free	Fishing, forestry, hunting, agricultural service	business	Professional, technician and manager	agriculture, forestry and fishery	Labourers in agriculture, forestry and basic work	Labourers in logistics, transportation and service workers	Clerical, sales and workers	Workers related to production, construction and mining			
จำนวนผู้พิการในครัวเรือน	100.0	100.0	100.0	100.0	100.0	100.0	100.0	100.0	100.0	100.0	100.0	Number disability
ไม่มีผู้พิการ.....	93.6	93.2	88.9	93.8	93.6	98.0	93.6	91.9	95.8	94.3	89.1	None
1 คน.....	5.7	6.3	9.9	5.9	5.7	1.0	5.0	6.4	4.1	5.1	9.8	1 Person
2 - 3 คน.....	0.7	0.5	1.2	0.3	0.7	1.0	1.2	1.7	0.1	0.5	1.1	2 - 3 Persons
4 คนขึ้นไป.....	0.0	0.0	0.0	0.0	0.1	0.0	0.2	0.0	0.0	0.1	0.0	4 Persons or more
สมาชิกที่มีสิทธิเบิกค่ารักษาพยาบาล												Received government/
จากหน่วยงานราชการ/รัฐวิสาหกิจ.....	100.0	100.0	100.0	100.0	100.0	100.0	100.0	100.0	100.0	100.0	100.0	state enterprise's welfare
ไม่มี.....	83.5	88.4	100.0	96.5	92.3	40.3	97.5	97.7	84.6	93.9	73.1	None
มี.....	16.5	11.6	0.0	3.5	7.7	59.7	2.5	2.3	15.4	6.1	26.9	Have
สมาชิกที่ได้รับบัตรประกันสุขภาพถ้วนหน้า.....												Received universal health Coverage card
ไม่มี.....	17.9	6.5	0.0	1.0	5.9	56.7	6.5	18.5	31.0	16.9	21.3	None
มี.....	82.1	93.5	100.0	99.0	94.1	43.3	93.5	81.5	69.0	83.1	78.7	Have
สมาชิกที่มีบัตรรับรองสิทธิการรักษาพยาบาล (ประกันสังคม).....												Received medical card (social security)
ไม่มี.....	80.3	93.8	100.0	94.2	88.8	61.1	93.5	63.4	47.4	71.1	94.3	None
มี.....	19.7	6.2	0.0	5.8	11.2	38.9	6.5	36.6	52.6	28.9	5.7	Have
สมาชิกที่มีบัตรประกันสุขภาพเอกชน.....												Received private health insurance
ไม่มี.....	91.5	91.7	90.5	97.8	87.0	84.0	94.2	99.6	93.5	94.5	94.0	None
มี.....	8.5	8.3	9.5	2.2	13.0	16.0	5.8	0.4	6.5	5.5	6.0	Have
สมาชิกที่ได้รับสวัสดิการจัดโดยนายจ้าง.....												Received welfare by employer
ไม่มี.....	99.2	99.9	100.0	100.0	100.0	98.9	98.1	98.1	97.8	98.1	100.0	None
มี.....	0.8	0.1	0.0	0.0	0.0	1.1	1.9	1.9	2.2	1.9	0.0	Have

ตาราง 19 ร้อยละของครัวเรือน จำแนกตามลักษณะที่สำคัญของครัวเรือน และสถานะทางเศรษฐกิจสังคมของครัวเรือน (ต่อ)

TABLE 19 PERCENTAGE OF HOUSEHOLDS BY MAJOR HOUSING CHARACTERISTICS AND SOCIO-ECONOMIC CLASS (Contd.)

ลักษณะที่สำคัญของครัวเรือน	รวมทั้งสิ้น Total	ผู้ถือครองทำการเกษตร/เพาะเลี้ยง		ผู้ประกอบการ	ลูกจ้าง				ผู้ไม่ได้	Major housing characteristics		
		Farm operators/culture		ของตนเอง	Employees				ปฏิบัติงาน			
		ปลูกพืช / เลี้ยงสัตว์ / เพาะเลี้ยง	ประมง, ป่าไม้,	ที่ไม่ใช่การเกษตร	ผู้จัดการ	คนงานเกษตร	คนงาน	เสมียน	ผู้ปฏิบัติงานใน			
		Plant /animal / culture	ล่าสัตว์,	Entrepreneurs	นักวิชาการ	ป่าไม้ และ	ด้านการขนส่ง	พนักงานขาย	กระบวนการผลิต			
		ส่วนใหญ่เป็น	ส่วนใหญ่	หาของป่า, บริการ	for	และ	และงานพื้นฐาน	และ	ก่อสร้างและ	Econo-		
		เจ้าของที่ดิน	เช่าที่ดิน/ทำฟรี	ทางการเกษตร	non-agricultural	ผู้ปฏิบัติงานวิชาชีพ	Labourers in	Labourers in	ให้บริการ	เหมืองแร่	mically	
		Mainly	Mainly	Fishing, forestry,	business	Professional,	agriculture,	logistics,	Clerical,	Workers related	inactive	
		owning	land /land	hunting,		technician	forestry	transportation	sales and	to production,		
		land	occupied	agricultural		and	and	and	service	construction		
			for free	service		manager	fishery	basic work	workers	and mining		
สมาชิกที่ได้รับเงินสงเคราะห์ เพื่อการยังชีพ												
สำหรับผู้สูงอายุ.....	100.0	100.0	100.0	100.0	100.0	100.0	100.0	100.0	100.0	100.0	100.0	Received social pension for the poor elderly
ไม่มี.....	69.3	64.3	87.8	80.7	74.5	82.3	80.0	75.5	80.1	74.2	40.0	None
มี.....	30.7	35.7	12.2	19.3	25.5	17.7	20.0	24.5	19.9	25.8	60.0	Have
สมาชิกที่ได้รับเงินสงเคราะห์สำหรับผู้พิการ.....												
ไม่มี.....	96.1	95.9	88.9	95.2	96.4	99.5	96.8	93.5	97.7	96.3	92.7	None
มี.....	3.9	4.1	11.1	4.8	3.6	0.5	3.2	6.5	2.3	3.7	7.3	Have
สมาชิกที่ได้รับอาหารกลางวัน/อาหารเสริมฟรี.....												
ไม่มี.....	74.4	70.9	64.9	58.7	70.2	81.7	65.5	70.3	78.6	70.8	85.1	None
มี.....	25.6	29.1	35.1	41.3	29.8	18.3	34.5	29.7	21.4	29.2	14.9	Have
สมาชิกที่ได้รับทุนการศึกษาจากรัฐ.....												
ไม่มี.....	99.0	99.0	97.1	97.4	99.4	99.8	98.5	99.6	99.4	98.4	98.6	None
มี.....	1.0	1.0	2.9	2.6	0.6	0.2	1.5	0.4	0.6	1.6	1.4	Have
สมาชิกที่เข้าร่วมโครงการอื่นๆ ของรัฐที่ตั้งขึ้น												
เพื่อช่วยเหลือเกษตรกร.....	100.0	100.0	100.0	100.0	100.0	100.0	100.0	100.0	100.0	100.0	100.0	Other government funds to assist farmers
ไม่เข้าร่วม.....	98.3	95.1	100.0	100.0	99.1	98.5	99.1	100.0	99.2	99.4	99.4	Not participate
เข้าร่วม.....	1.7	4.9	0.0	0.0	0.9	1.5	0.9	0.0	0.8	0.6	0.6	Participate
สมาชิกที่กู้ยืมเงินโครงการเงินกู้เพื่อการศึกษาของรัฐ.....												
ไม่มี.....	98.0	98.4	100.0	100.0	98.7	94.8	98.6	100.0	96.5	97.8	99.4	None
มี.....	2.0	1.6	0.0	0.0	1.3	5.2	1.4	0.0	3.5	2.2	0.6	Have

ตาราง 19 ร้อยละของครัวเรือน จำแนกตามลักษณะที่สำคัญของครัวเรือน และสถานะทางเศรษฐกิจสังคมของครัวเรือน (ต่อ)

TABLE 19 PERCENTAGE OF HOUSEHOLDS BY MAJOR HOUSING CHARACTERISTICS AND SOCIO-ECONOMIC CLASS (Contd.)

ลักษณะที่สำคัญของครัวเรือน	รวมทั้งสิ้น Total	ผู้ถือครองทำการเกษตร/เพาะเลี้ยง		ผู้ประกอบการ	ลูกจ้าง				ผู้ไม่ได้ปฏิบัติงาน		Major housing characteristics	
		Farm operators/culture		ของตนเอง	Employees				Econo-			
		ปลูกพืช / เลี้ยงสัตว์ / เพาะเลี้ยง	ประมง, ป่าไม้,	ที่ไม่ใช่การเกษตร	ผู้จัดการ	คนงานเกษตร	คนงาน	เสมียน	ผู้ปฏิบัติงานใน	เชิงเศรษฐกิจ		
		Plant /animal / culture	ล่าสัตว์,	Entrepreneurs	นักวิชาการ	ป่าไม้ และ	ด้านการขนส่ง	พนักงานขาย	กระบวนการผลิต	mically		
		ส่วนใหญ่เป็น	ส่วนใหญ่	หาของป่า, บริการ	for	และ	และงานพื้นฐาน	ให้บริการ	ก่อสร้างและ	inactively		
		เจ้าของที่ดิน	เช่าที่ดิน/ทำฟรี	ทางการเกษตร	non-agricultural	ผู้ปฏิบัติงานวิชาชีพ	Labourers in	Labourers in	ให้บริการ	เหมืองแร่	inactive	
		Mainly	Mainly	Fishing, forestry,	business	Professional,	agriculture,	logistics,	Clerical,	Workers related		
		owning	land /land	hunting,		technician	forestry	transportation	sales and	to production,		
		land	occupied	agricultural		and	and	and	service	construction		
			for free	service		manager	fishery	basic work	workers	and mining		
สมาชิกที่กู้ยืมเงินโครงการธนาคารประชาชน												
เพื่อผู้ประกอบการอาชีพอิสระรายย่อย.....	100.0	100.0	100.0	100.0	100.0	100.0	100.0	100.0	100.0	100.0	100.0	Borrowed people bank
ไม่มี.....	99.4	99.4	100.0	99.3	98.4	100.0	99.3	98.7	99.7	99.3	100.0	None
มี.....	0.6	0.6	0.0	0.7	1.6	0.0	0.7	1.3	0.3	0.7	0.0	Have
สมาชิกที่กู้ยืมเงินกองทุนหมู่บ้าน/ ชุมชนเมือง.....												
ไม่มี.....	89.9	82.8	84.2	92.9	89.9	97.4	85.8	85.6	92.4	91.0	95.4	None
มี.....	10.1	17.2	15.8	7.1	10.1	2.6	14.2	14.4	7.6	9.0	4.6	Have
สมาชิกที่กู้ยืมเงินกองทุนอื่นๆ ที่รัฐจัดให้กู้ยืม.....												
ไม่มี.....	99.2	99.0	100.0	96.3	99.4	98.8	99.0	97.7	99.9	99.4	99.3	None
มี.....	0.8	1.0	0.0	3.7	0.6	1.2	1.0	2.3	0.1	0.6	0.7	Have
สมาชิกที่เคยใช้อินเทอร์เน็ต.....												
ไม่มี.....	44.8	54.3	61.1	57.9	39.2	7.3	57.0	56.0	24.1	51.4	67.4	None
มี.....	55.2	45.7	38.9	42.1	60.8	92.7	43.0	44.0	75.9	48.6	32.6	Have
3. ที่อยู่อาศัย และสาธารณูปโภค											3. For living and public utility	
ประเภทของที่อยู่อาศัย.....											Type of dwelling	
บ้านเดี่ยว.....	76.7	96.2	100.0	90.3	71.0	62.8	88.7	69.7	57.6	69.0	79.8	Detached house
ห้องแถว/ตึกแถว/อาคารพาณิชย์.....	18.2	3.4	0.0	9.4	25.8	21.7	10.2	24.8	34.1	25.8	12.7	Row house
ทาวน์เฮ้าส์/บ้านแฝด.....	3.0	0.4	0.0	0.3	2.8	8.8	0.4	0.8	3.9	4.4	3.6	Townhouse or twinhouse
ห้องชุด.....	2.0	0.0	0.0	0.0	0.4	6.7	0.0	4.3	4.2	0.8	3.8	Apartment or flat
ห้องภายในบ้าน.....	0.1	0.0	0.0	0.0	0.0	0.1	0.5	0.0	0.2	0.1	0.1	Room or rooms
ที่อยู่อาศัยชั่วคราว และอื่น ๆ.....	0.0	0.0	0.0	0.0	0.0	0.0	0.3	0.4	0.0	0.0	0.0	Improvised quarter and others

ตาราง 19 ร้อยละของครัวเรือน จำแนกตามลักษณะที่สำคัญของครัวเรือน และสถานะทางเศรษฐกิจสังคมของครัวเรือน (ต่อ)

TABLE 19 PERCENTAGE OF HOUSEHOLDS BY MAJOR HOUSING CHARACTERISTICS AND SOCIO-ECONOMIC CLASS (Contd.)

ลักษณะที่สำคัญของครัวเรือน	รวมทั้งสิ้น Total	ผู้ถือครองทำการเกษตร/เพาะเลี้ยง		ผู้ประกอบการ	ลูกจ้าง				ผู้ไม่ได้		Major housing characteristics	
		Farm operators/culture		ของตนเอง	Employees				ปฏิบัติงาน			
		ปลูกพืช / เลี้ยงสัตว์ / เพาะเลี้ยง	ประมง, ป่าไม้,	ที่ไม่ใช่การเกษตร	ผู้จัดการ	คนงานเกษตร	คนงาน	เสมียน	ผู้ปฏิบัติงานใน	เชิงเศรษฐกิจ		
		Plant /animal / culture	ล่าสัตว์,	Entrepreneurs	นักวิชาการ	ป่าไม้ และ	ด้านการขนส่ง	พนักงานขาย	กระบวนการผลิต	Econo-		
ส่วนใหญ่เป็น	ส่วนใหญ่	หาของป่า, บริการ	for	และ	ประมง	และงานพื้นฐาน	และ	ก่อสร้างและ	mically			
เจ้าของที่ดิน	เช่าที่ดิน/ทำฟรี	ทางการเกษตร	non-agricultural	ผู้ปฏิบัติงานวิชาชีพ	Labourers in	Labourers in	ให้บริการ	เหมืองแร่	inactive			
Mainly	Mainly	Fishing, forestry,	business	Professional,	agriculture,	logistics,	Clerical,	Workers related				
owning	land /land	hunting,		technician	forestry	transportation	sales and	to production,				
land	occupied	agricultural		and	and	and	service	construction				
	for free	service		manager	fishery	basic work	workers	and mining				
ชนิดของวัสดุก่อสร้างที่อยู่อาศัย.....	100.0	100.0	100.0	100.0	100.0	100.0	100.0	100.0	100.0	100.0	100.0	Construction materials
ตึก.....	73.0	70.7	57.1	45.6	80.9	81.2	68.6	69.1	78.5	64.7	67.5	Cement, brick or stone
ไม้.....	11.1	10.1	20.4	27.6	5.5	5.3	13.7	16.5	10.1	16.6	16.2	Wood
ครึ่งตึกครึ่งไม้.....	15.4	19.1	22.5	23.5	12.7	13.2	17.5	11.8	11.1	18.4	15.4	Brick and wood
วัสดุที่หาได้ตามท้องถิ่น.....	0.3	0.1	0.0	3.2	0.7	0.0	0.0	0.0	0.0	0.2	0.4	Local materials
วัสดุที่ใช้แล้ว และอื่น ๆ.....	0.2	0.0	0.0	0.0	0.2	0.3	0.2	2.7	0.3	0.1	0.4	Re-used materials and others
สถานภาพการครอบครองที่อยู่อาศัย.....	100.0	100.0	100.0	100.0	100.0	100.0	100.0	100.0	100.0	100.0	100.0	Occupancy status
เป็นเจ้าของบ้านและที่ดิน.....	75.9	96.8	100.0	77.8	73.3	68.5	79.2	46.9	54.7	62.8	83.9	Owns dwelling and land
เป็นเจ้าของบ้านแต่เช่าที่ดิน.....	2.2	1.0	.0.0	9.5	2.4	1.1	2.8	4.9	3.3	1.9	1.9	Owns dwelling on rented land
บ้านเช่า.....	14.1	1.0	0.0	8.6	20.5	13.9	9.1	25.2	29.4	22.0	7.8	Rents
อยู่โดยไม่เสียค่าเช่า.....	7.7	1.3	0.0	4.1	3.8	16.5	8.9	23.0	12.6	13.3	6.5	Occupied rented free
ใช้ที่อยู่อาศัยบางส่วนทำธุรกิจ.....	100.0	100.0	100.0	100.0	100.0	100.0	100.0	100.0	100.0	100.0	100.0	Part of dwelling used for business
ไม่ใช่.....	86.8	95.2	90.5	96.3	53.1	91.4	96.3	93.8	92.0	95.6	94.4	No
ใช่.....	13.2	4.8	9.5	3.7	46.9	8.6	3.7	6.2	8.0	4.4	5.6	Yes
เชื้อเพลิงที่ใช้ในการปรุงอาหาร.....	100.0	100.0	100.0	100.0	100.0	100.0	100.0	100.0	100.0	100.0	100.0	Cooking fuel
ไม่มีการหุงต้ม.....	6.6	1.5	0.0	0.0	4.8	13.4	2.7	10.9	12.3	6.2	9.1	No cooking
ถ่าน.....	2.0	2.1	0.0	2.8	2.0	0.3	3.7	2.5	1.1	2.5	2.8	Charcoal
ไม้.....	1.3	1.3	4.7	2.5	0.4	0.0	3.8	1.8	0.1	0.9	2.8	Wood
น้ำมันก๊าด.....	0.1	0.1	0.0	0.5	0.0	0.8	0.0	0.0	0.0	0.0	0.0	Kerosene
แก๊ส.....	86.8	94.7	95.3	93.0	90.1	81.5	88.3	78.7	78.7	85.3	83.2	Gas
ไฟฟ้า.....	3.1	0.3	0.0	1.1	2.6	4.1	1.5	6.2	7.8	5.0	2.0	Electricity
อื่น ๆ.....	0.0	0.0	0.0	0.0	0.1	0.0	0.0	0.0	0.0	0.1	0.0	Others

ตาราง 19 ร้อยละของครัวเรือน จำแนกตามลักษณะที่สำคัญของครัวเรือน และสถานะทางเศรษฐกิจสังคมของครัวเรือน (ต่อ)

TABLE 19 PERCENTAGE OF HOUSEHOLDS BY MAJOR HOUSING CHARACTERISTICS AND SOCIO-ECONOMIC CLASS (Contd.)

ลักษณะที่สำคัญของครัวเรือน	รวมทั้งสิ้น Total	ผู้ถือครองทำการเกษตร/เพาะเลี้ยง		ผู้ประกอบการ	ลูกจ้าง					ผู้ไม่ได้	Major housing characteristics	
		Farm operators/culture		ของตนเอง	Employees					ปฏิบัติงาน		
		ปลูกพืช / เลี้ยงสัตว์ / เพาะเลี้ยง	ประมง,ป้าไม้,	ที่ไม่ใช่การเกษตร	ผู้จัดการ	คนงานเกษตร	คนงาน	เสมียน	ผู้ปฏิบัติงานใน	เชิงเศรษฐกิจ		
		Plant /animal / culture	ล่าสัตว์,	Entrepreneurs	นักวิชาการ	ป่าไม้ และ	ด้านการขนส่ง	พนักงานขาย	กระบวนการผลิต	Econo-		
ส่วนใหญ่เป็น	ส่วนใหญ่	หาของป่า,บริการ	for	และ	ประมง	และงานพื้นฐาน	และ	ก่อสร้างและ	mically			
เจ้าของที่ดิน	เช่าที่ดิน/ทำฟรี	ทางการเกษตร	non-agricultural	ผู้ปฏิบัติงานวิชาชีพ	Labourers in	Labourers in	ให้บริการ	เหมืองแร่	inactive			
Mainly	Mainly renting	Fishing, forestry,	business	Professional,	agriculture,	logistics,	Clerical,	Workers related				
owning	land /land	hunting,		technician	forestry	transportation	sales and	to production,				
land	occupied	agricultural		and	and	and	service	construction				
	for free	service		manager	fishery	basic work	workers	and mining				
น้ำดื่ม.....	100.0	100.0	100.0	100.0	100.0	100.0	100.0	100.0	100.0	100.0	100.0	Drinking water
น้ำดื่มบรรจุขวด/ตู้น้ำดื่มหยอดเหรียญ.....	65.4	54.8	24.9	68.7	77.1	73.9	54.1	63.3	76.4	68.4	56.3	Bottle-water/water-vending machine
น้ำประปาภายในบ้าน.....	5.0	6.6	0.0	2.4	3.0	1.9	9.2	8.2	3.1	5.2	6.4	Inside piped water-supply
น้ำบ่อ/บาดาลภายในบ้าน.....	6.9	9.4	2.0	1.5	5.8	4.6	9.4	5.4	7.0	5.9	6.1	Inside piped underground water
น้ำประปานอกบ้าน.....	0.1	0.1	0.0	0.0	0.0	0.0	0.0	0.4	0.0	0.3	0.2	Outside piped or public tap
น้ำบ่อ/บาดาลนอกบ้าน.....	7.1	10.1	16.0	3.2	3.7	3.8	12.8	9.1	3.2	8.8	8.7	Well or underground water
น้ำจากแม่น้ำ/ ลำธาร/คลอง/น้ำตก.....	0.3	1.0	0.0	0.0	0.1	0.3	0.0	0.0	0.0	0.0	0.5	River, stream etc.
น้ำฝน.....	7.1	8.6	57.1	19.6	4.5	1.2	8.7	4.7	4.5	6.9	10.8	Rain water
น้ำประปาผ่านการบำบัด(ต้ม/กรอง).....	7.9	9.3	0.0	4.7	5.8	13.8	5.8	8.9	5.8	4.6	10.9	Treated tap water (boiled/filtered)
อื่น ๆ	0.1	0.1	0.0	0.0	0.0	0.4	0.0	0.0	0.0	0.0	0.2	Others
การใช้น้ำ.....	100.0	100.0	100.0	100.0	100.0	100.0	100.0	100.0	100.0	100.0	100.0	Water supply
น้ำประปาภายในบ้าน.....	66.8	57.9	72.8	72.2	71.4	74.6	56.1	64.0	73.0	66.7	68.8	Inside piped water-supply
น้ำบ่อ/น้ำบาดาล ภายในบ้าน.....	15.1	14.1	2.0	8.9	16.7	14.5	14.9	20.7	17.0	15.6	13.1	Inside piped underground water
น้ำประปานอกบ้าน.....	1.3	1.9	0.0	0.0	0.8	1.2	2.3	1.7	1.3	1.3	0.9	Outside piped or public tap
น้ำบ่อ/น้ำบาดาลนอกบ้าน.....	12.1	17.4	25.2	8.9	8.7	7.1	19.0	10.2	5.9	14.0	13.2	Well or underground water
น้ำจากแม่น้ำ/ ลำธาร/คลอง/น้ำตก.....	3.1	6.3	0.0	2.7	1.8	1.6	5.0	1.7	1.8	1.1	3.0	River, stream etc.
น้ำฝน.....	0.9	1.6	0.0	2.8	0.4	0.7	2.2	0.0	0.3	0.7	0.9	Rain water
น้ำประปาผ่านการบำบัด(ต้ม/กรอง).....	0.2	0.3	0.0	0.0	0.1	0.3	0.0	0.0	0.0	0.4	0.1	Treated tap water (boiled/filtered)
อื่น ๆ.....	0.4	0.5	0.0	4.6	0.1	0.0	0.5	1.7	0.6	0.1	0.0	Others

ตาราง 19 ร้อยละของครัวเรือน จำแนกตามลักษณะที่สำคัญของครัวเรือน และสถานะทางเศรษฐกิจสังคมของครัวเรือน (ต่อ)

TABLE 19 PERCENTAGE OF HOUSEHOLDS BY MAJOR HOUSING CHARACTERISTICS AND SOCIO-ECONOMIC CLASS (Contd.)

ลักษณะที่สำคัญของครัวเรือน	รวมทั้งสิ้น Total	ผู้ถือครองทำการเกษตร/เพาะเลี้ยง		ผู้ประกอบการ	ลูกจ้าง					ผู้ไม่ได้	Major housing characteristics	
		Farm operators/culture		ของตนเอง	Employees					ปฏิบัติงาน		
		ปลูกพืช / เลี้ยงสัตว์ / เพาะเลี้ยง	ประมง, ป่าไม้,	ที่ไม่ใช่การเกษตร	ผู้จัดการ	คนงานเกษตร	คนงาน	เสมียน	ผู้ปฏิบัติงานใน	เชิงเศรษฐกิจ		
		Plant /animal / culture	ล่าสัตว์,	Entrepreneurs	นักวิชาการ	ป่าไม้ และ	ด้านการขนส่ง	พนักงานขาย	กระบวนการผลิต	Econo-		
ส่วนใหญ่เป็น	ส่วนใหญ่	หาของป่า, บริการ	for	และ	ประมง	และงานพื้นฐาน	และ	ก่อสร้างและ	mically			
เจ้าของที่ดิน	เช่าที่ดิน/ทำฟรี	ทางการเกษตร	non-agricultural	ผู้ปฏิบัติงานวิชาชีพ	Labourers in	Labourers in	ให้บริการ	เหมืองแร่	inactive			
Mainly	Mainly renting	Fishing, forestry,	business	Professional,	agriculture,	logistics,	Clerical,	Workers related				
owning	land /land	hunting,		technician	forestry	transportation	sales and	to production,				
land	occupied	agricultural		and	and	and	service	construction				
	for free	service		manager	fishery	basic work	workers	and mining				
การใช้ส้วม.....	100.0	100.0	100.0	100.0	100.0	100.0	100.0	100.0	100.0	100.0	100.0	Toilet facilities
ไม่มีส้วม.....	0.4	0.5	0.0	1.0	0.3	0.0	1.1	0.0	0.2	0.0	0.6	No facility nearby
ส้วมแบบนั่งห้อยเท้า.....	27.2	21.8	4.1	11.3	31.5	47.1	12.2	15.1	30.6	11.0	36.6	Flush latrine
ส้วมแบบนั่งยอง.....	66.2	71.1	74.4	84.9	59.5	41.0	85.4	84.9	64.8	85.3	57.4	Squat
ส้วมแบบนั่งห้อยเท้าและส้วมแบบนั่งยอง.....	6.1	6.6	21.5	2.7	8.8	11.9	1.1	0.0	4.5	3.8	5.3	Bath flush and squat
ส้วมหลุม/ ถัง/ บ่อปลา/ ถ่ายลงแม่น้ำ ลำคลองหรือส้วมลักษณะอื่น ๆ.....	0.0	0.1	0.0	0.0	0.0	0.0	0.3	0.0	0.0	0.0	0.0	Pit/bucket/discharge into water/others
วิธีกำจัดขยะภายในครัวเรือน^{1/}												Method of getting rid of household garbage^{1/}
เก็บรวบรวมให้พนักงานนำไปทิ้ง.....	60.2	37.2	44.3	45.5	69.6	80.7	41.8	60.2	80.6	65.5	57.9	Take to public cleansing services
เผา.....	48.7	76.3	54.7	65.7	36.1	23.8	72.3	44.6	27.4	43.6	49.5	Burn
ฝังกลบ.....	6.1	10.6	27.1	5.5	5.6	4.5	7.7	3.3	2.4	5.0	4.3	Bury
นำไปเลี้ยงสัตว์.....	0.2	0.4	0.0	2.3	0.1	0.1	0.0	0.0	0.4	0.0	0.0	Feed animals
ทำปุ๋ยหมัก.....	0.0	0.1	0.0	0.0	0.0	0.1	0.0	0.0	0.0	0.0	0.0	Fertilizer ferment
ทิ้งลงแม่น้ำ ลำคลอง ที่สาธารณะ และอื่นๆ.....	2.6	2.2	0.0	7.0	2.8	2.7	2.2	1.4	0.8	2.1	4.7	Throwing in river, canal in public and others

1/ แต่ละครัวเรือนสามารถตอบได้มากกว่า 1 วิธี

หมายเหตุ : "0.0" มีข้อมูลแต่น้อยกว่า 0.1

1/ Households may report more than 1 choice

Remark : "0.0" is assigned to the values less than 0.1

ภาคผนวก

APPENDIX

ภาคผนวก

ระเบียบวิธี

1. แผนการสุ่มตัวอย่าง

แผนการสุ่มตัวอย่างที่ใช้เป็นแบบ Stratified Two-stage Sampling โดยมีกรุงเทพมหานคร และจังหวัด เป็นสตราตัม (77 สตราตัม) และในแต่ละสตราตัม (ยกเว้นกรุงเทพมหานคร) ได้ทำการแบ่งออกเป็น 2 สตราตัมย่อย ตามลักษณะการปกครองของกรมการปกครอง คือ ในเขตเทศบาล และนอกเขตเทศบาล แล้วทำการเลือกตัวอย่าง ดังนี้

1) การเลือกตัวอย่างขั้นที่หนึ่ง

จากแต่ละสตราตัมย่อย หรือแต่ละเขตการปกครอง ได้ทำการเลือก EA ตัวอย่าง อย่างอิสระต่อกัน โดยให้ความน่าจะเป็นในการเลือกเป็นปฏิภาคกับจำนวนครัวเรือนของ EA นั้น ๆ

2) การเลือกตัวอย่างขั้นที่สอง

เป็นการเลือกครัวเรือนตัวอย่างจากครัวเรือนส่วนบุคคลทั้งสิ้นในบัญชีรายชื่อครัวเรือน ซึ่งได้จากการนับจดในแต่ละ EA ตัวอย่าง แล้วจัดเรียงรายชื่อครัวเรือนส่วนบุคคลใหม่ตามขนาดของครัวเรือน (จำนวนสมาชิกในครัวเรือน) และประเภทครัวเรือนเชิงเศรษฐกิจ (ตามอาชีพที่ก่อให้เกิดรายได้สูงสุดในครัวเรือน) ก่อนทำการเลือกครัวเรือนตัวอย่าง ด้วยวิธีการสุ่มแบบมีระบบ โดยกำหนดขนาดตัวอย่างในแต่ละเขต คือ

(1) ในเขตเทศบาล เลือก 15 ครัวเรือนตัวอย่างต่อ EA

(2) นอกเขตเทศบาล เลือก 10 ครัวเรือนตัวอย่างต่อ EA

ได้จำนวนครัวเรือนส่วนบุคคลตัวอย่างของการสำรวจทั้งสิ้น 52,000 ครัวเรือน

2. วิธีการประมาณผล

การเสนอผลข้อมูลในระดับจังหวัด ส่วนในระดับภาค คือ ตอนพิเศษ (กรุงเทพมหานคร นนทบุรี ปทุมธานี และสมุทรปราการ) ภาคกลาง (ยกเว้นตอนพิเศษ) ภาคเหนือ ภาคตะวันออกเฉียงเหนือ และภาคใต้ นั้น ได้เสนอผลในระดับเขตการปกครอง คือ ในเขตเทศบาล และนอกเขตเทศบาล ประมาณค่าดังนี้

1) การประมาณค่ายอดรวม

ในการประมาณค่า กำหนดให้

$$k = 1, 2, 3, \dots, m_{hij} \quad (\text{เขตแจงนับตัวอย่าง})$$

$$j = 1, 2 \quad (\text{เขตการปกครอง})$$

$$i = 1, 2, 3, \dots, A_h \quad (\text{จังหวัด})$$

$$h = 1, 2, 3, 4, 5 \quad (\text{ภาค})$$

สูตรการประมาณค่ายอดรวมที่ปรับแล้วของลักษณะที่ต้องการศึกษา X ของครัวเรือน สำหรับภาค h คือ

$$x_h'' = \sum_{i=1}^{A_h} \sum_{j=1}^2 \frac{x'_{hij}}{y'_{hij}} y_{hij} \dots\dots\dots(1)$$

โดยที่ y_{hij} คือ ค่าประมาณจำนวนครัวเรือนทั้งสิ้น ที่ได้จากการคาดประมาณประชากร ของประเทศไทย สำหรับเขตการปกครอง j จังหวัด i ภาค h

x'_{hij} คือ ค่าประมาณยอดรวมโดยปกติจากการเลือกตัวอย่างสองขั้นตอนของลักษณะ ที่ต้องการศึกษา X ของครัวเรือน สำหรับเขตการปกครอง j จังหวัด i ภาค h

$$x'_{hij} = \frac{1}{m_{hij}} \sum_{k=1}^{m_{hij}} \frac{1}{p_{hijk}} \frac{N_{hijk}}{n_{hijk}} x_{hijk}$$

y'_{hij} คือ ค่าประมาณยอดรวมโดยปกติจากการเลือกตัวอย่างสองขั้นตอนของจำนวน ครัวเรือนทั้งสิ้น สำหรับ เขตการปกครอง j จังหวัด i ภาค h

$$y'_{hij} = \frac{1}{m_{hij}} \sum_{k=1}^{m_{hij}} \frac{1}{p_{hijk}} \frac{N_{hijk}}{n_{hijk}} n'_{hijk}$$

ซึ่ง x_{hijk} คือ ค่าของลักษณะที่ต้องการศึกษา X ของครัวเรือนที่เจงนับได้ทั้งสิ้น สำหรับเขตเจงนับตัวอย่าง k เขตการปกครอง j จังหวัด i ภาค h

N_{hijk} คือ จำนวนครัวเรือนที่นับเจดได้ทั้งสิ้น ในเขตเจงนับตัวอย่าง k เขตการปกครอง j จังหวัด i ภาค h

n_{hijk} คือ จำนวนครัวเรือนตัวอย่างที่เจงนับได้ทั้งสิ้น ในเขตเจงนับตัวอย่าง k เขตการปกครอง j จังหวัด i ภาค h

p_{hijk} คือ โอกาสในการเลือกเขตเจงนับตัวอย่าง k เขตการปกครอง j จังหวัด i ภาค h

m_{hij} คือ จำนวนเขตเจงนับตัวอย่างทั้งสิ้น ในเขตการปกครอง j จังหวัด i ภาค h

n'_{hijk} คือ จำนวนครัวเรือนตัวอย่างที่เจงนับและได้ข้อมูลทั้งสิ้น สำหรับเขตเจงนับ ตัวอย่าง k เขตการปกครอง j จังหวัด i ภาค h

2) การประมาณค่าเฉลี่ย

สูตรการประมาณค่าเฉลี่ยของลักษณะที่ต้องการศึกษา X ต่อครัวเรือน สำหรับภาค h คือ

$$\bar{x}_h = \frac{X_h''}{Y_h} = r_h \dots\dots\dots(2)$$

โดยที่ Y_h คือ ค่าประมาณจำนวนครัวเรือนทั้งสิ้น ที่ได้จากการคาดประมาณประชากรของประเทศไทย สำหรับภาค h

$$Y_h = \sum_{i=1}^{A_h} \sum_{j=1}^2 Y_{hij}$$

3. ร้อยละของการเปลี่ยนแปลงต่อปี

$$g_{t+n} = \left\{ \left[\frac{V_{t+n}}{V_t} \right]^{1/n} - 1 \right\} \times 100$$

g_{t+n} คือ ร้อยละของการเปลี่ยนแปลงต่อปี ระหว่างปี $t+n$ และ ปี t

V_{t+n}, V_t คือ มูลค่าในปี $t+n$ และ t ตามลำดับ

t คือ ปีฐาน (ในที่นี้ คือ ปี 2554, 2556)

n คือ จำนวนปีที่ใช้เปรียบเทียบ (ในที่นี้ คือ 2)

4. รายได้ที่แท้จริง

$$Z_{t+n}^R = \frac{CPI_t}{CPI_{t+n}} \times Z_{t+n}$$

Z_{t+n}^R คือ รายได้ที่แท้จริงในปี $t+n$

Z_{t+n} คือ รายได้ในปี $t+n$

CPI_{t+n}, CPI_t คือ ดัชนีราคาผู้บริโภคในปี $t+n$ และ t ตามลำดับ

t คือ ปีฐาน (ในที่นี้ คือ ปี 2554)

n คือ จำนวนปีที่ใช้เปรียบเทียบ (ในที่นี้ คือ 2, 2)

5. วิธีการเก็บรวบรวมข้อมูล

ในการเก็บรวบรวมข้อมูล ได้ทำการแบ่งครัวเรือนตัวอย่างประมาณ 52,000 ครัวเรือนออกเป็น 12 กลุ่มเท่า ๆ กัน ซึ่งในแต่ละกลุ่มจะมีครัวเรือนตัวอย่างกระจายอยู่ในทุกจังหวัดทั่วประเทศทั้งในเขตและนอกเขตเทศบาล และดำเนินการสำรวจครัวเรือนตัวอย่างกลุ่มละ 1 เดือน โดยการจัดส่งเจ้าหน้าที่ออกไปสัมภาษณ์หัวหน้าครัวเรือนหรือสมาชิกของครัวเรือนที่ได้รับเลือกเป็นตัวอย่าง ซึ่งมีคาบเวลาการปฏิบัติงานเก็บรวบรวมข้อมูล 12 เดือน เริ่มตั้งแต่เดือนมกราคม ถึงเดือนธันวาคม 2558

6. การประมวลผลข้อมูล

แบบสอบถามที่บันทึกเรียบร้อยแล้ว และได้ผ่านการตรวจสอบ รวมทั้งทำการบรรณาธิกรและลงรหัสเบื้องต้นรวมทั้งบันทึกข้อมูลและจะส่งแฟ้มข้อมูลของแต่ละจังหวัดมายังส่วนกลาง จากนั้นจะทำการบรรณาธิกรด้วยเครื่องคอมพิวเตอร์อีกครั้งหนึ่ง เพื่อแก้ไขตรวจสอบความถูกต้องครบถ้วนของข้อมูล แล้วจึงทำการเดินตารางประมวลผล

APPENDIX

Methodology

1. Sample Design

A Stratified Two-stage Sampling was adopted for the survey. Bangkok Metropolitan and other Provinces were considered to be constituted strata. There were altogether 77 strata, each stratum (except Bangkok Metropolitan) was divided into two parts according to the type of local administration area corresponding to the Department of Provincial Administration, namely, municipal areas, and non-municipal areas.

1) Selection of Primary Sampling Units

The sample selection of enumeration area was performed separately and independently in each part by using probability proportional to the total number of households in that enumeration area.

2) Selection of Secondary Sampling Units

In this stage, private households were the ultimate sampling units. Households in every enumerating area sample were listed to serve as the sampling frame then the set of households was rearranged by size of household (classified by number of household members) and type of economic household (determined on the basis of the occupational type which produces the highest income in the household). Finally, private sampled households were selected by using the systematic method in each type of local administration with the following sample sizes :

- (1) 15 households from each of enumerating area sample in municipal areas
- (2) 10 households from each of enumerating area sample in non-municipal areas

The total number of private sampled households for the whole year was 52,000 households.

2. Method of Estimation

The results of the survey were presented at regional level and provincial level. At the regional level, the results were reported for Bangkok Metropolitan and the three provinces (Nonthaburi, Pathum Thani and Samut Prakan), Central region (exclude Bangkok Metropolitan and the three provinces), Northern region, Northeastern region and Southern region. The result at local administrative area also presented for the regional level. The estimation processes were the following stages:

1) Estimation of Total

- Let $k = 1, 2, 3, \dots, m_{hij}$ (enumeration area sample)
 $j = 1, 2$ (type of local administration)
 $i = 1, 2, 3, \dots, A_h$ (province)
 $h = 1, 2, 3, 4, 5$ (region)

Adjusted estimate of the total number of characteristic X of household for the h^{th} region was based on the formula :

$$x_h'' = \sum_{i=1}^{A_h} \sum_{j=1}^2 \frac{x'_{hij}}{y'_{hij}} Y_{hij} \dots\dots\dots(1)$$

where Y_{hij} is the estimate, based on the population projection, of the total number of households in the j^{th} area, i^{th} province, h^{th} region.

x'_{hij} is the ordinary estimate of the total number of characteristic X of household in the j^{th} area, i^{th} province, h^{th} region.

$$x'_{hij} = \frac{1}{m_{hij}} \sum_{k=1}^{m_{hij}} \frac{1}{P_{hijk}} \frac{N_{hijk}}{n_{hijk}} x_{hijk}$$

y'_{hij} is the ordinary estimate of the total number of households in the j^{th} area, i^{th} province, h^{th} region.

$$y'_{hij} = \frac{1}{m_{hij}} \sum_{k=1}^{m_{hij}} \frac{1}{P_{hijk}} \frac{N_{hijk}}{n_{hijk}} n'_{hijk}$$

that x_{hijk} is the characteristic X of every sample household in the k^{th} enumerating area sample, j^{th} area, i^{th} province, h^{th} region.

N_{hijk} is the number of listing households in the k^{th} enumerating area sample, j^{th} area, i^{th} province, h^{th} region.

n_{hijk} is the number of enumerating sample households in the k^{th} enumerating area sample, j^{th} area, i^{th} province, h^{th} region.

P_{hijk} is the probability of selection of the k^{th} enumerating area sample, j^{th} area, i^{th} province, h^{th} region.

m_{hij} is the number of enumerating area sample in the j^{th} area, i^{th} province, h^{th} region.

n'_{hijk} is the number of the interviewed households in the k^{th} enumerating area sample, j^{th} area, i^{th} province, h^{th} region.

2) Estimation of Average

The estimate of the average of characteristic X per household for the h^{th} region was based on the formula :

$$\bar{X}_h = \frac{X_h''}{Y_h} = r_h \dots\dots\dots(2)$$

where Y_h is the estimate, based on the population projection, of the total number of households in the h^{th} region

$$Y_h = \sum_{i=1}^{A_h} \sum_{j=1}^2 Y_{hij}$$

3. Annual Percentage Change

$$g_{t+n} = \left\{ \left[\frac{V_{t+n}}{V_t} \right]^{1/n} - 1 \right\} \times 100$$

g_{t+n} is annual percentage change between year $t+n$ and year t .

V_{t+n}, V_t are values in year $t+n$ and year t , respectively.

t is the based year (in this context : 2011, 2013).

n is number of comparable year (in this context : 2).

4. Real Income

$$Z_{t+n}^R = \frac{CPI_t}{CPI_{t+n}} \times Z_{t+n}$$

Z_{t+n}^R is real income in year $t+n$.

Z_{t+n} is nominal income in year $t+n$.

CPI_{t+n}, CPI_t are consumer price indices in year $t+n$, and year t , respectively.

t is the based year (in this context : 2011).

n is number of comparable year (in this context : 2, 2).

5. Data Collection

The sample of about 52,000 households, in both municipal and non-municipal areas, was divided into twelve equally representative sub-samples. Each sub-household group was interviewed for the period of one-month. The survey data was collected by an interviewing method. The interviewers were sent out to interview the household head or other household members of the sample households. The period of data collection started from January to December 2015.

6. Data Processing

All recorded questionnaires were preliminarily reviewed, edited and encoded in each provincial office before sending the raw data file to the NSO headquarter. All raw data were, consequently, computerizedly edited for the final review. After several stages of data correction, the results were then tabulated.

Project Staff CD - ROM

Division - in - Charge

Income - Expenditure Statistics Group

Social Statistics Bureau

Tel. 0 2142 1261-63

Production & Design

Statistical Information Integrating Group

Statistical Forecasting Bureau

Tel. 0 2142 1234 to 17494

ตารางสถิติในรูปแบบ Format Excel

STATISTICAL TABLES

ARE IN THE EXCEL FORMAT

ตารางสถิติในรูป Format Excel

- ตาราง 1** รายได้เฉลี่ยต่อเดือนของครัวเรือน จำแนกตามแหล่งที่มาของรายได้ และเขตการปกครอง
- ตาราง 2** รายได้เฉลี่ยต่อเดือนของครัวเรือน จำแนกตามแหล่งที่มาของรายได้ และสถานะทางเศรษฐกิจสังคมของครัวเรือน
- ตาราง 3** ร้อยละของครัวเรือน จำแนกตามรายได้ทั้งสิ้นเฉลี่ยต่อเดือน และเขตการปกครอง
- ตาราง 4** ร้อยละของครัวเรือน จำแนกตามรายได้ทั้งสิ้นเฉลี่ยต่อเดือน และสถานะทางเศรษฐกิจสังคมของครัวเรือน
- ตาราง 5** ส่วนแบ่งรายได้ประจำของครัวเรือน โดยการจำแนกครัวเรือนเป็น 5 กลุ่ม และเขตการปกครอง
- ตาราง 6** ค่าใช้จ่ายเฉลี่ยต่อเดือนของครัวเรือน จำแนกตามประเภทของค่าใช้จ่าย และเขตการปกครอง
- ตาราง 7** ค่าใช้จ่ายเฉลี่ยต่อเดือนของครัวเรือน จำแนกตามประเภทของค่าใช้จ่าย และสถานะทางเศรษฐกิจสังคมของครัวเรือน
- ตาราง 8** ร้อยละของครัวเรือน จำแนกตามค่าใช้จ่ายทั้งสิ้นเฉลี่ยต่อเดือน และเขตการปกครอง
- ตาราง 9** ร้อยละของครัวเรือน จำแนกตามค่าใช้จ่ายทั้งสิ้นเฉลี่ยต่อเดือน และสถานะทางเศรษฐกิจสังคมของครัวเรือน
- ตาราง 10** จำนวนครัวเรือนที่เป็นหนี้ จำแนกตามวัตถุประสงค์ของการกู้ยืม ประเภทหนี้สิน และเขตการปกครอง
- ตาราง 11** จำนวนหนี้สินเฉลี่ยต่อครัวเรือนทั้งสิ้น จำแนกตามวัตถุประสงค์ของการกู้ยืม และเขตการปกครอง
- ตาราง 12** จำนวนครัวเรือนที่เป็นหนี้ จำแนกตามวัตถุประสงค์ของการกู้ยืม ประเภทหนี้สิน และสถานะทางเศรษฐกิจสังคมของครัวเรือน
- ตาราง 13** จำนวนหนี้สินเฉลี่ยต่อครัวเรือนทั้งสิ้น จำแนกตามวัตถุประสงค์ของการกู้ยืม และสถานะทางเศรษฐกิจสังคมของครัวเรือน
- ตาราง 14** มูลค่าทรัพย์สินของครัวเรือน ประเภทบ้าน ที่ดิน สิ่งปลูกสร้าง ยานพาหนะ และสินทรัพย์ทางการเงิน จำแนกตามเขตการปกครอง
- ตาราง 15** มูลค่าทรัพย์สินของครัวเรือน ประเภทบ้าน ที่ดิน สิ่งปลูกสร้าง ยานพาหนะ และสินทรัพย์ทางการเงิน จำแนกตามสถานะทางเศรษฐกิจสังคมของครัวเรือน
- ตาราง 16** ร้อยละของครัวเรือนที่รายงานการมีทรัพย์สิน ประเภทบ้าน ที่ดิน สิ่งปลูกสร้าง ยานพาหนะ และสินทรัพย์ทางการเงิน จำแนกตามมูลค่าทรัพย์สิน และเขตการปกครอง
- ตาราง 17** ร้อยละของครัวเรือนที่รายงานการมีทรัพย์สิน ประเภทบ้าน ที่ดิน สิ่งปลูกสร้าง ยานพาหนะ และสินทรัพย์ทางการเงิน จำแนกตามมูลค่าทรัพย์สิน และสถานะทางเศรษฐกิจสังคมของครัวเรือน
- ตาราง 18** ร้อยละของครัวเรือน จำแนกตามลักษณะที่สำคัญของครัวเรือน และเขตการปกครอง
- ตาราง 19** ร้อยละของครัวเรือน จำแนกตามลักษณะที่สำคัญของครัวเรือน และสถานะทางเศรษฐกิจสังคมของครัวเรือน

STATISTICAL TABLES ARE IN THE EXCEL FORMAT

- Table 1** Average Monthly Income Per Household by Source of Income and Area
- Table 2** Average Monthly Income Per Household by Source of Income and Socio-Economic Class
- Table 3** Percentage of Households by Average Total Monthly Income and Area
- Table 4** Percentage of Households by Average Total Monthly Income and Socio-Economic Class
- Table 5** Share of Households Current Income by Quintile Groups and Area
- Table 6** Average Monthly Expenditure Per Household by Type of Expenditure and Area
- Table 7** Average Monthly Expenditure Per Household by Type of Expenditure and Socio-Economic Class
- Table 8** Percentage of Households by Average Total Monthly Expenditure and Area
- Table 9** Percentage of Households by Average Total Monthly Expenditure and Socio-Economic Class
- Table 10** Number of Indebted Households by Purposes of Borrowing, Type of Debt and Area
- Table 11** Average Amount of Debt Per Household by Purposes of Borrowing, and Area
- Table 12** Number of Indebted Households by Purposes of Borrowing, Type of Debt and Socio-Economic Class
- Table 13** Average Amount of Debt Per Household by Purposes of Borrowing, and Socio-Economic Class
- Table 14** Value of Household Assets; House/ Land/ Building, Vehicles and Financial Assets by Area
- Table 15** Value of Household Assets ; House/ Land/ Building, Vehicles and Financial Assets by Socio-Economic Class
- Table 16** Percentage of Households Reporting Assets; House/ Land/ Building, Vehicles and Financial Assets by Value of Assets and Area
- Table 17** Percentage of Households Reporting Assets; House/ Land/ Building, Vehicles and Financial Assets by Value of Assets and Socio-Economic Class
- Table 18** Percentage of Households by Major Housing Characteristics and Area
- Table 19** Percentage of Households by Major Housing Characteristics and Socio-Economic Class