



ISSN 1905-6397

การสำรวจภาวะเศรษฐกิจและสังคมของครัวเรือน พ.ศ. 2558

ภาคตะวันออกเฉียงเหนือ

THE 2015 HOUSEHOLD SOCIO - ECONOMIC SURVEY

NORTHEASTERN REGION



สำนักงานสถิติแห่งชาติ

สำนักงานสถิติแห่งชาติ

กระทรวงเทคโนโลยีสารสนเทศและการสื่อสาร

NATIONAL STATISTICAL OFFICE

MINISTRY OF INFORMATION AND COMMUNICATION TECHNOLOGY

Preface

Executive Summary

List of Tables

Chapter 1 Introduction

- ✿ **Background**
- ✿ **Scope and Coverage**
- ✿ **Survey Content**
- ✿ **Objective**
- ✿ **Time Reference**
- ✿ **Definitions**

Chapter 2 Major Findings

- ✿ **Household Income (2015)**
- ✿ **Household Expenditure (2015)**
- ✿ **Household Debt (2015)**
- ✿ **Indebted Household : Formal and Informal Loans (2015)**
- ✿ **Formal and Informal Loans by Purpose (2015)**
- ✿ **Comparing Household Income, Household Expenditure, and Household Debt by Household Socio - economic Class (by type of occupation) (2015)**
- ✿ **Comparing Income, Expenditure, and Ratio of Debt per Income (2006 to 2015)**
- ✿ **Comparing Percentage of Indebted Households and Average Amount of Debt (2006 to 2015)**
- ✿ **Comparing Distribution of Household Income (2013 and 2015)**

List of Statistical Tables

Appendix Methodology

- ✿ **Sample Design**
- ✿ **Method of Estimation**
- ✿ **Annual Percentage Change**
- ✿ **Real Income**
- ✿ **Data Collection**
- ✿ **Data Processing**

Project Staff CD-ROM

Distribution

Statistical Table are in the Excel Format

หน่วยงานเจ้าของเรื่อง

กลุ่มสถิติรายได้รายจ่าย

สำนักสถิติสังคม

สำนักงานสถิติแห่งชาติ

โทรศัพท์ 0 2142 1261-63

โทรสาร 0 2143 8136

ไปรษณีย์อิเล็กทรอนิกส์ : esesnso@nso.go.th

Division-in-Charge

Income - Expenditure Statistics Group

Social Statistics Bureau

National Statistical Office

Tel : +66 (0) 2142 1261-63

Fax : +66 (0) 2143 8136

e-mail : esesnso@nso.go.th

หน่วยงานที่เผยแพร่

สำนักสถิติพยากรณ์

สำนักงานสถิติแห่งชาติ

ศูนย์ราชการเฉลิมพระเกียรติ 80 พรรษาฯ

อาคารรัฐประศาสนภักดี ชั้น 2

ถนนแจ้งวัฒนะ เขตหลักสี่ กทม. 10210

โทรศัพท์ 0 2141 7498

โทรสาร 0 2143 8132

ไปรษณีย์อิเล็กทรอนิกส์ : binfopub@nso.go.th

Distributed by

Statistical Forecasting Bureau

National Statistical Office

The Government Complex,

Rattthaprasasanabhakti Building, 2nd Floor,

Chaeng Watthana Rd., Laksi, Bangkok 10210

Tel : + 66 (0) 2141 7498

Fax : + 66 (0) 2143 8132

e-mail : binfopub@nso.go.th

ปีที่จัดพิมพ์

2559

Published

2016

คำนำ

รายงานฉบับนี้ เป็นการสรุปผลจากการสำรวจภาวะเศรษฐกิจและสังคมของครัวเรือน พ.ศ. 2558 ซึ่งสำนักงานสถิติแห่งชาติได้ทำการเก็บรวบรวมข้อมูลทุกเดือนในทุกจังหวัดทั่วประเทศ ทั้งในเขตและนอกเขตเทศบาล (มกราคม - ธันวาคม 2558) โดยนำเสนอข้อมูลที่สำคัญด้านเศรษฐกิจและสังคมของครัวเรือน คือ รายได้ ค่าใช้จ่าย หนี้สิน และการกระจายรายได้ของครัวเรือน ซึ่งพบว่าในปี 2558 ครัวเรือนในภาคตะวันออกเฉียงเหนือ มีรายได้และค่าใช้จ่ายเฉลี่ยเดือนละ 21,094 และ 17,032 บาท ตามลำดับ มีหนี้สินเฉลี่ย 160,675 บาท ซึ่งคิดเป็น 7.6 เท่าของรายได้ ภาพรวมของความไม่เท่าเทียมกันของรายได้ของครัวเรือนในภาคตะวันออกเฉียงเหนือมีแนวโน้มลดลง คือ เมื่อแบ่งครัวเรือนในภาคตะวันออกเฉียงเหนือออกเป็น 5 กลุ่มเท่าๆกัน พบว่าในปี 2558 กลุ่มที่มีรายได้สูงสุดมีส่วนแบ่งของรายได้ลดลงจากปี 2556 ร้อยละ 0.4 ขณะที่กลุ่มที่มีรายได้ปานกลาง คือ กลุ่มที่ 2-3 มีส่วนแบ่งของรายได้เพิ่มขึ้น

สำนักงานสถิติแห่งชาติ หวังเป็นอย่างยิ่งว่ารายงานฉบับนี้จะเป็นประโยชน์ต่อหน่วยงานต่างๆ ทั้งภาครัฐ เอกชน สถาบันการศึกษา และบุคคลทั่วไป

PREFACE

This report summarizes the results from the 2015 Household Socio-Economic survey in which the National Statistical Office (NSO) had collected information every month in all provinces and in both municipal and non-municipal areas (January to December, 2015). The report aims to present important information such as income, expenditure, debt, and income distribution of household. In the 2015 survey, it was found that households in the Northeastern region had average monthly income and expenditure 21,094 and 17,032 Baht, respectively. The average amount of debt was 160,675 Baht per household which was about 7.6 times of the average monthly income. A decrease in income inequality has been observed. More precisely, when all households were equally divided into 5 groups, the percentage share of the highest income group decreased by 0.4 percent from 2013 to 2015, while the share of the 2 - 3 income groups had increased.

The National Statistical Office (NSO) absolutely hopes that this report would be useful for any agency, both in public and private, academic institutions, and people in general.

3. หนี้สินของครัวเรือน ปี 2558

ในปี -2558-ครัวเรือนภาคตะวันออกเฉียงเหนือเกินครึ่งหนึ่งร้อยละ 64.0มีหนี้สินคิดเป็นหนี้สินเฉลี่ย-160,675บาทต่อครัวเรือนทั้งสิ้น หรือประมาณ 7.6 เท่าของรายได้ โดยส่วนใหญ่ร้อยละ 66.9 เป็นการก่อหนี้เพื่อใช้ในครัวเรือน คือ ร้อยละ 48.0 เป็นหนี้เพื่อใช้ในการอุปโภคบริโภค รองลงมา ใช้ในการซื้อบ้านและที่ดินร้อยละ 17.3-และหนี้เพื่อใช้ในการศึกษามีเพียงร้อยละ 1.6 ส่วนที่เหลือเป็นหนี้ใช้ทำการเกษตร และใช้ทำธุรกิจร้อยละ 22.5 และร้อยละ 10.0 ตามลำดับ

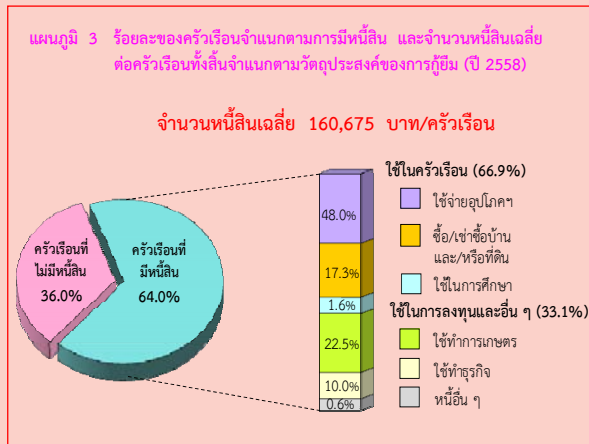

4. การเปรียบเทียบรายได้ ค่าใช้จ่าย และหนี้สินของครัวเรือน ตามสถานะทางเศรษฐกิจสังคมของครัวเรือน(ตามอาชีพ) ปี 2558

เมื่อพิจารณาตามอาชีพ พบว่า ครัวเรือนลูกจ้างที่เป็นผู้จัดการ นักวิชาการ และผู้ปฏิบัติงานวิชาชีพ มีรายได้เฉลี่ยสูงสุดถึง 47,818 บาท รองลงมาได้แก่ ครัวเรือนผู้ประกอบการของตนเองที่ไม่ใช่เกษตรกรและครัวเรือนผู้ถือครองทำการเกษตรเช่าที่ดิน/ทำฟรี 30,287 บาท และ 27,744 บาท ตามลำดับ ส่วนรายได้ต่ำสุด คือ ครัวเรือนคนงานเกษตร ป่าไม้ และประมง 11,929 บาท และพบว่าครัวเรือนอาชีพใดมีรายได้สูงส่วนใหญ่จะมีค่าใช้จ่ายและจำนวนเงินที่เป็นหนี้สูงเช่นเดียวกัน และมีข้อสังเกตว่า ครัวเรือนผู้ไม่ได้ปฏิบัติงานเชิงเศรษฐกิจ มีสัดส่วนของค่าใช้จ่ายต่อรายได้สูงถึงร้อยละ 94.6

ซึ่งจะมีผลทำให้มีสัดส่วนของเงินรายได้ที่เหลือสำหรับการเก็บออมและชำระหนี้้น้อยมากเมื่อเทียบกับอาชีพอื่น (อาชีพอื่นอยู่ระหว่างร้อยละ 65 - 90)

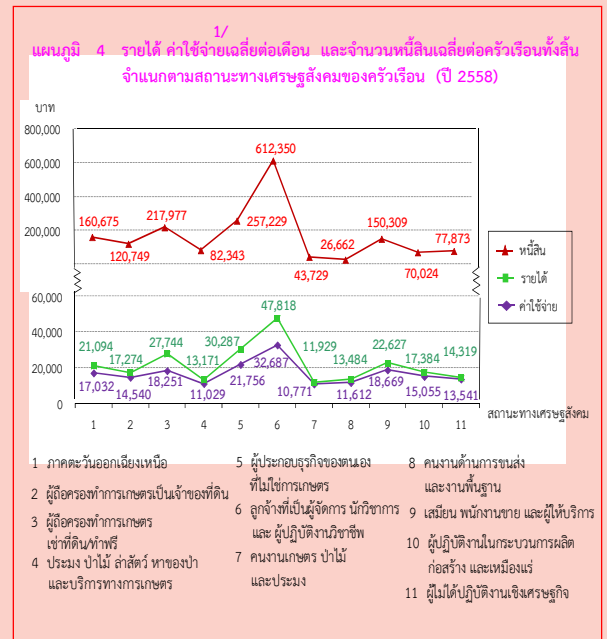

5. การเปรียบเทียบการกระจายรายได้ของครัวเรือนปี 2556 และปี 2558

เมื่อเปรียบเทียบการกระจายรายได้ในปี 2556 และปี 2558 โดยได้จัดแบ่งครัวเรือนเป็น 5 กลุ่มเท่าๆกัน และนำมาเรียงลำดับตามรายได้ประจำต่อคนต่อเดือนจากน้อยไปมาก (กลุ่มที่ 1 มีรายได้ต่ำสุด และกลุ่มที่ 5 มีรายได้สูงสุด) พบว่าความเหลื่อมล้ำของการกระจายรายได้มีแนวโน้มลดลง โดยในปี 2558 กลุ่มที่มีรายได้สูงสุดมีส่วนแบ่งของรายได้ลดลงจากปี 2556 ร้อยละ 0.4 ขณะที่กลุ่มที่มีรายได้ปานกลางคือ กลุ่มที่ 2 - 3 มีส่วนแบ่งของรายได้เพิ่มขึ้น และพบว่าค่าสัมประสิทธิ์ของความไม่เสมอภาค (Gini Coefficient) ด้านการกระจายรายได้ ของครัวเรือนในภาคตะวันออกเฉียงเหนือทั้ง 5 กลุ่ม มีค่าลดลงเล็กน้อย คือ จาก 0.328 ในปี 2556 เป็น 0.322 ในปี 2558

1/ ค่าใช้จ่ายเฉลี่ยที่จำเป็นต้องใช้ในการยังชีพ โดยไม่รวมค่าใช้จ่ายประเภทสะสมทุน เช่น การซื้อบ้าน/ ที่ดิน และเงินออม เป็นต้น

สำหรับรายได้ประจำต่อคนต่อเดือน โดยเฉลี่ย เพิ่มขึ้นจาก 5,726 บาท ในปี 2556 เป็น 6,544 บาท ในปี 2558 โดยเพิ่มขึ้นในทุกกลุ่ม คือครัวเรือนที่มีรายได้สูงสุดมีรายได้ประจำต่อคนต่อเดือนเพิ่มขึ้นจาก 16,125 เป็น 18,462 บาท และครัวเรือนที่มีรายได้ต่ำสุดมีรายได้ประจำต่อคนต่อเดือนเพิ่มขึ้นจาก 1,856 เป็น 2,104 บาท

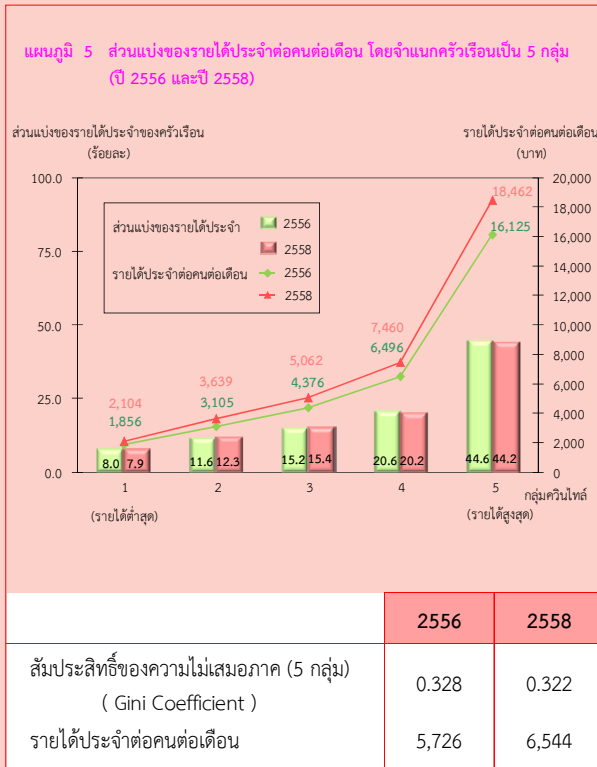

EXECUTIVE SUMMARY

The National Statistical Office has carried out the 2013 Household Socio-economic Survey from January to December 2015. The survey covered household samples in both municipal and non-municipal area in every province. The sample size for this survey was approximately 52,000 households. Of this number 13,160 households were from the Northeastern region. The survey collected detailed information on income, expenditure, debt and asset of households as well as their housing characteristics. In the survey, expenditure data referred to expenditure for necessary items for daily life, which excluded saving and capital formation expenditures such as purchase or hire-purchase of house and land. The result of for the Northeastern region is as following.

1. Household Income (2015)

The result of the 2015 survey showed that households in this region earned on average 21,094 baht per month. The major source of earnings (62.9%) was from economically activities such as wages and salaries (32.7%), followed by net profit from non-farm business (16.9%), and the net profit from farming (13.3%). Income from economically inactive was mainly from assistance from other persons outside the household or from the government (16.6%), followed by income from asset and property rental such as interest receipt (0.8%). The other source of earning (non-money income) was from assistance in terms of welfare/goods and services (17.4%).

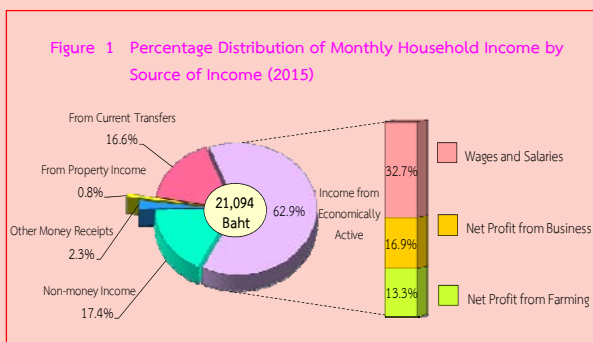

1/

2. Household Expenditure (2015)

During the 2015 survey, households in the Northeastern region spent on average 17,032 baht per month, or approximately 80.7 percent of their income. By this amount, 89.1 percent was spent on household consumption, in which 38.8 percent of household consumption was spent on food, beverages and tobacco, and of this amount only 0.6 percent and 0.4 percent were respectively spent on alcoholic beverages and tobacco products. The following expenses were housing and household operation, furniture and equipment (18.4%), vehicle and transportation (18.3%), personal care/clothing/footwear (5.9%), communication (2.6%), recreation/entertainment (1.6%), medical and health care and religious activities (1.2%) and education (1.1%). Finally, the rest of 10.9 percent was spent on non-consumption expenditure such as taxes, gift, insurances ,lottery and-gambling, and interest payment..

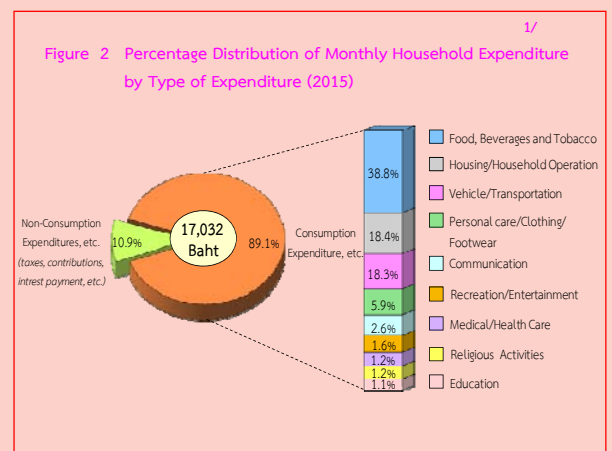

1/ expenditure on necessary items for daily life, which excluded saving and capital formation expenditures such as purchase or hire-purchase of house or land and saving, etc.

3. Household Debt (2015)

During the 2015 survey, over a half of private households in the Northeastern region (64.0%) were indebted, which was 160,675 baht per household or approximately 7.6 times of household income. Most of the household debt (66.9%) was for household spending, of this amount 48.0 percent was for the purpose of household consumption, followed by the purpose of purchase/hire purchase of house and land (17.3%), and for education purpose (1.6%). The rest were for agricultural operation and for business operation in non-farm business (22.5% and 10.0%, respectively).

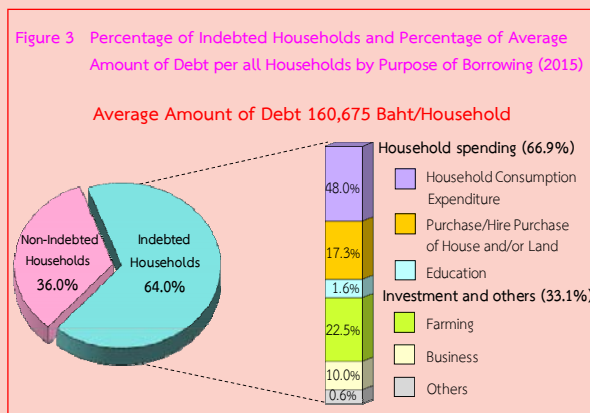

4. Comparing Household Income, Household Expenditure, and Household Debt by Household Socio-economic Class (by type of occupation) (2015)

Concerning by type of occupation, it was found that households of professional, technician and manager earned the most income about 47,818 baht per month, followed by households of entrepreneurs for non-agricultural business and households of mainly renting land/ land occupied for free (30,287 and 27,744 baht, respectively). The lowest earning approximately 11,929 baht per month was of households of labourers in agriculture, forestry and fishery. The result showed that by type of occupation, most of households with high income also spent more and had high debt.

Furthermore, it was noticed that households of economically inactive had the ratio of expenditure to income approximately 94.6 percent, resulting in the lowest proportion of their remained money for saving and repaying debt comparing to other occupational groups (which were around 65% - 90%).

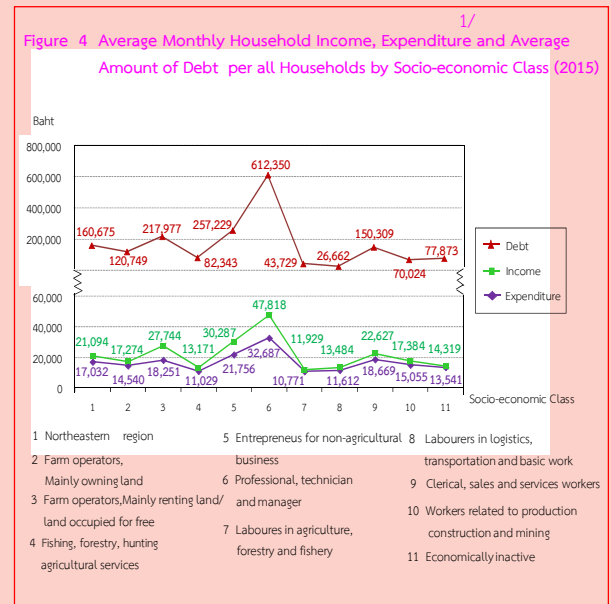

5. Comparing Distribution of Household Income (2013 and 2015)

In analyzing income distribution during 2013 and 2015, households were equally divided into 5 groups, from those with the lowest to the highest of their monthly income per capita (the first group earned the lowest income, while the fifth group earned the highest income). The result showed that the percentage share of the highest income group decreased by 0.4 percent from 2013 to 2015, while the share of the 2 - 3 income groups had increased. In addition, the Gini Coefficient for five quintiles slightly decreased from 0.328 in 2013 to 0.322 in 2015.

1/ expenditure on necessary items for daily life, which excluded saving and capital formation expenditures such as purchase or hire-purchase of house or land and saving, etc.

An average monthly income per capita increased from 5,726 baht in 2013 to 6,544 baht in 2015. Households of the highest income group had an average monthly income per capita rising from 16,125 baht to 18,462 baht. In the meantime, households of the lowest income group also experienced an increase in an average monthly income per capita rising from 1,856 baht to 2,104 baht.

Figure 5 Share of Household Current Income by Quintile Groups (2013 and 2015)

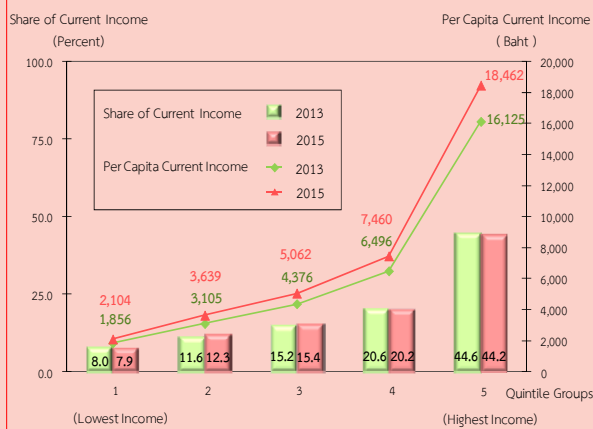

	2013	2015
Gini Coefficient (Quintile Groups)	0.328	0.322
Per Capita Current Income	5,726	6,544

สารบัญตาราง

- ตาราง ก** รายได้เฉลี่ยต่อเดือนของครัวเรือน จำแนกตามแหล่งที่มาของรายได้ และเขตการปกครอง
- ตาราง ข** รายได้เฉลี่ยต่อเดือนของครัวเรือน จำแนกตามแหล่งที่มาของรายได้ และสถานะทางเศรษฐกิจสังคมของครัวเรือน
- ตาราง ค** ค่าใช้จ่ายเฉลี่ยต่อเดือนของครัวเรือน จำแนกตามประเภทของค่าใช้จ่าย และเขตการปกครอง
- ตาราง ง** ค่าใช้จ่ายเฉลี่ยต่อเดือนของครัวเรือน จำแนกตามประเภทของค่าใช้จ่าย และสถานะทางเศรษฐกิจสังคมของครัวเรือน
- ตาราง จ** จำนวนครัวเรือนที่เป็นหนี้ และจำนวนหนี้สินเฉลี่ยต่อครัวเรือนทั้งสิ้น จำแนกตามวัตถุประสงค์ของการกู้ยืม แหล่งเงินกู้ และเขตการปกครอง
- ตาราง ฉ** จำนวนครัวเรือนที่เป็นหนี้ และจำนวนหนี้สินเฉลี่ยต่อครัวเรือนทั้งสิ้น จำแนกตามวัตถุประสงค์ของการกู้ยืม แหล่งเงินกู้ และสถานะทางเศรษฐกิจสังคมของครัวเรือน
- ตาราง ช** เปรียบเทียบรายได้ และรายได้ที่แท้จริงเฉลี่ยต่อเดือนของครัวเรือน จำแนกตามสถานะทางเศรษฐกิจสังคมของครัวเรือน
- ตาราง ซ** ส่วนแบ่งของรายได้ประจำของครัวเรือน โดยการจำแนกครัวเรือนเป็น 5 กลุ่ม
- ตาราง ฅ** เปรียบเทียบรายได้ ค่าใช้จ่ายเฉลี่ยต่อเดือน และหนี้สินเฉลี่ยต่อครัวเรือน จำแนกตามสถานะทางเศรษฐกิจสังคมของครัวเรือน

LIST OF TABLES

- Table A** Average Monthly Income Per Household by Source of Income and Area
- Table B** Average Monthly Income Per Household by Source of Income and Socio-Economic Class
- Table C** Average Monthly Expenditure Per Household by Type of Expenditure and Area
- Table D** Average Monthly Expenditure Per Household by Type of Expenditure and Socio-Economic Class
- Table E** Number of Indebted Household and Average Amount of Debt Per Household by Purpose of Borrowing, Source of Loan and Area
- Table F** Number of Indebted Household and Average Amount of Debt Per Household by Purpose of Borrowing, Source of Loan and Socio-Economic Class
- Table G** Comparison of Average Monthly Income and Real Income Per Household by Socio-Economic Class
- Table H** Share of Household Current Income by Quintile Groups of Household
- Table I** Comparison of Average Monthly Income and Expenditure and Amount of Debt Per Household by Socio-Economic Class

บทที่ 1

บทนำ

1.1 ความเป็นมา

สำนักงานสถิติแห่งชาติ ได้จัดทำการสำรวจภาวะเศรษฐกิจและสังคมของครัวเรือนตั้งแต่ปี 2500 โดยจัดทำทุก 5 ปี แต่เนื่องจากสภาพทางเศรษฐกิจของประเทศมีการขยายตัวอย่างรวดเร็ว และสภาพทางสังคมมีการเปลี่ยนแปลง จึงได้เปลี่ยนแปลงรอบการสำรวจเป็นทุก 2 ปี ตามมติคณะรัฐมนตรี เมื่อ 8 กันยายน 2530 และทำการสำรวจในปี 2531 จนถึง 2547 และได้จัดทำทุกปีตั้งแต่ปี 2549 เป็นต้นไป การสำรวจที่จัดทำในครั้งนี้เป็น การสำรวจครั้งที่ 27

1.2 วัตถุประสงค์

วัตถุประสงค์ของการสำรวจ เพื่อเก็บรวบรวมข้อมูลที่สำคัญด้านเศรษฐกิจและสังคมของครัวเรือน เช่น รายได้ ค่าใช้จ่าย ภาวะหนี้สิน ทรัพย์สิน โครงสร้างของสมาชิกในครัวเรือน ลักษณะที่อยู่อาศัย การย้ายถิ่น และการส่งเงิน ตลอดจนการได้รับสวัสดิการ/ความช่วยเหลือจากรัฐ และใช้บริการของภาครัฐ เป็นต้น

1.3 ขอบข่ายและคุ่มรวม

การสำรวจนี้คุ่มรวมครัวเรือนส่วนบุคคลในทุกจังหวัดทั่วประเทศ ทั้งที่อยู่ในเขตเทศบาลและนอกเขตเทศบาล (ยกเว้น ครัวเรือนทูต ผู้แทนต่างประเทศ และผู้อยู่อาศัยในประเทศไทยชั่วคราว)

รวม ครัวเรือนส่วนบุคคลที่อาศัยอยู่ในครัวเรือนสถาบัน เช่น หอพัก เป็นต้น

1.4 เวลาอ้างอิง

1) ในรอบ 12 เดือนที่แล้ว

หมายถึง ระยะเวลานับจากเดือนก่อนเดือนสัมภาษณ์ย้อนหลังไป 12-เดือน เช่น เดือนที่สัมภาษณ์ คือกุมภาพันธ์ 2558 ในรอบ 12 เดือนที่แล้ว คือ “กุมภาพันธ์ 2557 - มกราคม 2558”

ใช้สัมภาษณ์ข้อมูลรายได้ของครัวเรือนและค่าใช้จ่ายเกี่ยวกับสินค้าและบริการที่ไม่ได้เกิดขึ้นบ่อย ๆ แล้วนำมาเฉลี่ยเป็นค่าใช้จ่ายต่อเดือน

2) เดือนที่แล้ว

หมายถึง เดือนตามปฏิทินก่อนเดือนสัมภาษณ์ เช่น ไปสัมภาษณ์เดือนกุมภาพันธ์ 2558 เดือนที่แล้ว คือ “1 - 31 มกราคม 2558”

ใช้สัมภาษณ์ข้อมูลรายได้ของครัวเรือน และค่าใช้จ่ายเกี่ยวกับสินค้า และบริการที่มีการใช้จ่ายเป็นประจำ

3) สัปดาห์ที่แล้ว

หมายถึง สัปดาห์ตามปฏิทินก่อนสัปดาห์สัมภาษณ์ เช่น ไปสัมภาษณ์สัปดาห์ที่ 2 สัปดาห์ที่แล้ว คือ สัปดาห์ที่ 1 (วันจันทร์ - วันอาทิตย์)

ใช้สัมภาษณ์ข้อมูลค่าใช้จ่ายเกี่ยวกับอาหาร เครื่องดื่มและยาสูบ

1.5 รายการข้อมูลที่เก็บรวบรวม

1) แบบสำรวจสมาชิกและการใช้จ่ายของครัวเรือน มีรายการข้อมูล ดังต่อไปนี้

ตอนที่ 1 สมาชิกของครัวเรือน

ตอนที่ 2 ลักษณะที่อยู่อาศัย

ตอนที่ 3 ค่าใช้จ่ายสินค้าและบริการ

ตอนที่ 4 ค่าใช้จ่ายอาหาร เครื่องดื่ม

และยาสูบ

ตอนที่ 5 แหล่งซื้อสินค้าอุปโภคบริโภคส่วนใหญ่ของครัวเรือน

2) แบบสำรวจรายได้ของครัวเรือน มีรายการข้อมูล ดังต่อไปนี้

ตอนที่ 1 รายได้จากการทำงานโดยได้รับ

ค่าจ้างและเงินเดือน

- ตอนที่ 2 รายได้จากการประกอบธุรกิจ
อุตสาหกรรม หรือวิชาชีพที่
ไม่ใช้การเกษตร
- ตอนที่ 3 รายได้จากการประกอบการเกษตร
- ตอนที่ 4 รายได้จากแหล่งอื่นๆ ที่ไม่ใช่
จากการทำงาน
- ตอนที่ 5 สินทรัพย์และหนี้สินของ
ครัวเรือน
- ตอนที่ 6 การย้ายถิ่นและการส่งเงิน

1.6 คำจำกัดความ

1. สถานภาพการทำงาน

หมายถึง สถานะของบุคคลในการทำงาน
ในเชิงเศรษฐกิจทุกประเภท ได้แก่

1) นายจ้าง

หมายถึง ผู้ประกอบธุรกิจของตนเอง
(ผู้ที่มีอำนาจในการตัดสินใจในการดำเนินงาน และมีความเสี่ยงทางเศรษฐกิจ ค่าตอบแทนขึ้นอยู่กับผลกำไรที่ทำ) เพื่อหวังผลกำไรหรือส่วนแบ่ง และได้จ้างบุคคลตั้งแต่ 1 คนขึ้นไป มาทำงานให้ธุรกิจในฐานะ “ลูกจ้าง” โดยเป็นการจ้างงานบนพื้นฐานของความต่อเนื่อง

2) ทำธุรกิจส่วนตัวโดยไม่มีลูกจ้าง

หมายถึง ผู้ประกอบธุรกิจของตนเอง
(ผู้ที่มีอำนาจในการตัดสินใจในการดำเนินงาน และมีความเสี่ยงทางเศรษฐกิจ ค่าตอบแทนขึ้นอยู่กับผลกำไรที่ทำ) เพื่อหวังผลกำไรหรือส่วนแบ่ง และไม่มีลูกจ้าง “ลูกจ้าง” (ที่เป็นการจ้างงานบนพื้นฐานของความต่อเนื่อง) แต่อาจมีสมาชิกในครัวเรือนหรือผู้ฝึกงานมาช่วยทำงานโดยไม่ได้รับค่าจ้างหรือค่าตอบแทนในลักษณะการจ้างทำงาน

3) ช่วยธุรกิจในครัวเรือนโดยไม่ได้รับค่าจ้าง

หมายถึง ผู้ที่ช่วยทำธุรกิจหรือการเกษตร
ของสมาชิกในครัวเรือนเป็นประจำ โดยไม่ได้รับค่าจ้าง
และไม่ได้อยู่ในฐานะ “หุ้นส่วน” หรืออาจจะได้รับ
ค่าตอบแทนบ้างแต่ไม่ใช่ลักษณะของการจ้างทำงาน

4) ลูกจ้าง

หมายถึง ผู้ที่ทำงานโดยได้รับค่าจ้างที่
เป็นการจ้างงานบนพื้นฐานของความต่อเนื่อง ไม่มีอำนาจ
ในการตัดสินใจในการดำเนินงาน ค่าจ้างที่ได้รับอาจเป็น
รายเดือน รายวัน รายชั่วโมง รายชิ้น หรือเหมาจ่าย
ซึ่งอาจจะเป็นตัวเงิน หรือสิ่งของก็ได้

5) การรวมกลุ่ม

หมายถึง กลุ่มคนที่มาร่วมกันทำงาน
ในเชิงเศรษฐกิจ (ผลิตสินค้าและบริการ) โดยสมาชิก
แต่ละคนมีส่วนร่วมเท่าเทียมกันในการตัดสินใจดำเนินการ
ทุกขั้นตอน ตลอดจนการแบ่งรายได้ให้แก่สมาชิกตามที่
ตกลงกัน การรวมกลุ่มดังกล่าวอาจจะมีการ “จดทะเบียน
จัดตั้งในรูปนิติบุคคล” หรือไม่ก็ได้

การรวมกลุ่มอาจดำเนินการโดยใช้แรงงาน
ของสมาชิกทุกคน หรือจ้างสมาชิกบางคนหรือผู้อื่นก็ได้
(ผู้รับจ้างดังกล่าวไม่ว่าจะเป็นสมาชิกหรือผู้อื่น ถือว่าเป็น
“ลูกจ้าง” ของกิจการ)

เช่น การรวมกลุ่มเพื่อทำการเกษตร
(การปลูกไม้ดอกไม้ประดับ การเพาะเลี้ยงกบ ฯลฯ)

การแปรรูปผลผลิตทางการเกษตร
(การทำกะปิ น้ำปลา ข้าวเกรียบ ฯลฯ)

และการทำผลิตภัณฑ์หัตถกรรม
พื้นบ้าน (การทอผ้า เครื่องจักสานต่าง ๆ ฯลฯ) เป็นต้น

2. รายได้ของครัวเรือน

หมายถึง “เงินหรือสิ่งของ” ที่ครัวเรือนได้รับ
มาจากการทำงานหรือผลิตเอง หรือจากทรัพย์สินหรือ
ได้รับความช่วยเหลือจากผู้อื่น

1) รายได้ประจำ ได้แก่
(1) รายได้ที่เกิดจากการทำงานหรือผลิตเอง

- ค่าจ้างและเงินเดือน (รวมค่าตอบแทนอื่นๆ ที่ได้จากการทำงาน) (ก่อนหักภาษี/เงินสมทบกองทุนสำรองเลี้ยงชีพ/เงินประกันสังคม ฯลฯ)
- รายได้จากการประกอบธุรกิจอุตสาหกรรม วิชาชีพ (ที่ไม่ใช่การเกษตร) (รายรับเบื้องต้น บวก มูลค่าสินค้า/บริการของธุรกิจที่นำมาอุปโภคบริโภคในครัวเรือน ลบ ค่าใช้จ่ายในการดำเนินการ)
- รายได้จากการประกอบการเกษตร (มูลค่าผลผลิตการเกษตรทั้งหมด ลบ ค่าใช้จ่ายในการดำเนินการ)

(2) รายได้จากแหล่งอื่นๆ ที่ไม่ใช่จากการทำงาน

- เงินบำนาญ / บำนาญเงินประโยชน์ทดแทนต่างๆ (เกิดอุบัติเหตุ/การเจ็บป่วยจากการทำงาน)
- เงินชดเชยการออกจากงาน
- เงินและสิ่งของที่ได้รับความช่วยเหลือจากบุคคลนอกครัวเรือน/รัฐ/องค์การต่าง ๆ
- รายได้จากทรัพย์สิน เช่น ค่าเช่าที่ดิน บ้าน ค่าลิขสิทธิ์ และสิทธิบัตร ดอกเบี้ย
- การลงทุน (ที่ไม่ได้มีส่วนร่วมในการดำเนินงาน) เช่น การซื้อ/ขายหุ้น การลงทุนแล้วได้รับเงินปันผล ฯลฯ

รวม (ประเมิน) ค่าเช่าบ้านที่ครัวเรือนเป็นเจ้าของและอยู่เอง หรือ ที่อยู่อาศัยที่บุคคลอื่นให้อยู่ฟรี

2) รายได้ไม่ประจำ ได้แก่ เงินที่ได้รับ

เป็นเงินรางวัล เงินถูกสลากกินแบ่ง เงินมรดก ของขวัญ เงินได้รับการประกันสุขภาพ อุบัติเหตุ ไฟไหม้ หรือ ค่านายหน้า (ในกรณีที่ไม่ได้ประกอบเป็นธุรกิจ)

3. ค่าใช้จ่ายของครัวเรือน

หมายถึง การใช้จ่ายเกี่ยวกับ “สิ่งของหรือการบริการด้านต่างๆ” ที่จำเป็นต่อการครองชีพที่ครัวเรือนต้องซื้อ/จ่ายด้วยเงิน หรือได้มาโดยไม่ได้ซื้อ/จ่าย (ผลิตเอง ได้รับความช่วยเหลือจากบุคคลอื่น/รัฐ เป็นสวัสดิการจากการทำงาน หรือเบิกได้จากนายจ้าง)

1) ค่าใช้จ่ายสินค้าและบริการ ได้แก่

(1) ค่าใช้จ่ายอุปโภคและบริโภคของครัวเรือน

- ที่อยู่อาศัย
- เครื่องแต่งบ้าน เครื่องใช้เบ็ดเตล็ด และการดำเนินการในครัวเรือน
- ค่าจ้างบุคคลที่ให้บริการแก่ครัวเรือน
- เสื้อผ้า เครื่องแต่งกาย รองเท้าของใช้/บริการส่วนบุคคล
- เวชภัณฑ์และค่ารักษาพยาบาล
- การเดินทางและการสื่อสาร
- การศึกษา
- การบันเทิง การอ่าน และกิจกรรมทางศาสนา

(2) ค่าใช้จ่ายไม่เกี่ยวกับอุปโภคบริโภคของครัวเรือน

- ภาษี (ทุกประเภท) ค่าบริการทางการเงิน ค่าปรับทางกฎหมาย
- ค่าสมาชิกกลุ่มอาชีพ
- เงิน/สิ่งของ ที่ส่งให้บุคคลนอกครัวเรือน
- เงินบริจาค เงินทำบุญ/ช่วยงาน
- เบี้ยประกันภัย/ทรัพย์สิน/ประกันชีวิต (ไม่ใช่ประเภทสะสมทรัพย์)
- ซื้อสลากกินแบ่ง/หวย การพนัน
- ดอกเบี้ยจ่าย/ดอกเบี้ยแชร์ และอื่น ๆ (ค่าขนย้ายบ้าน ฯลฯ)

2) ค่าใช้จ่ายอาหาร เครื่องดื่ม และยาสูบ

ได้แก่ อาหารทุกประเภท (อาหารสด อาหารแห้ง อาหารสำเร็จรูป เครื่องปรุงรส ฯลฯ) เครื่องดื่ม (มี/ไม่มีแอลกอฮอล์) และยาสูบ (ยาเส้น ยาสูบ หมาก ยานัตถ์ ฯลฯ)

4. สถานะทางเศรษฐกิจสังคมของครัวเรือน

ในการเสนอผลของการสำรวจ ได้จัดแบ่งครัวเรือนเป็นกลุ่มตามฐานะทางเศรษฐกิจและสังคม โดยพิจารณาจากแหล่งรายได้ส่วนใหญ่ของครัวเรือน สถานภาพการทำงาน ประเภทของกิจกรรมในเชิงเศรษฐกิจ และอาชีพเป็นหลัก

ครัวเรือนตามสถานะทางเศรษฐกิจสังคมแบ่งเป็น 10 กลุ่ม คือ

- 1) ผู้ถือครองทำการเกษตร การปลูกพืช การเลี้ยงสัตว์ และการเพาะเลี้ยงสัตว์น้ำ ส่วนใหญ่เป็นเจ้าของที่ดิน
- 2) ผู้ถือครองทำการเกษตร การปลูกพืช การเลี้ยงสัตว์ และการเพาะเลี้ยงสัตว์น้ำ ส่วนใหญ่เช่าที่ดิน/ ทำฟรี

- 3) ผู้ทำการประมง ป่าไม้ ล่าสัตว์ หาของป่า และบริการทางการเกษตร
- 4) ผู้ประกอบธุรกิจของตนเองที่ไม่ใช่การเกษตร
- 5) ผู้จัดการ นักวิชาการ และผู้ปฏิบัติงานวิชาชีพ
- 6) คนงานเกษตร ป่าไม้ และประมง
- 7) คนงานด้านการขนส่ง และงานพื้นฐาน
- 8) เสมียน พนักงานขายและให้บริการ
- 9) ผู้ปฏิบัติงานในกระบวนการผลิต ก่อสร้าง และเหมืองแร่
- 10) ผู้ไม่ได้ปฏิบัติงานในเชิงเศรษฐกิจ (เช่น บำเหน็จ บำนาญ เงินช่วยเหลือ รายได้จากทรัพย์สิน)

5. กลุ่มเดซิล์ (Decile) และควินไทล์ (Quintile) เรียงตามรายได้ประจำและค่าใช้จ่ายในการอุปโภคบริโภคต่อคนต่อเดือน

ในการศึกษาถึงลักษณะทางเศรษฐกิจและสังคมของครัวเรือน ซึ่งมีสภาพความเป็นอยู่แตกต่างกัน จำเป็นจะต้องเลือกข้อกำหนดที่เหมาะสม เพื่อใช้ในการแยกครัวเรือน “ยากจน” จากครัวเรือน “ที่มีฐานะความเป็นอยู่ดีกว่า” ในระดับต่างๆ กัน ข้อกำหนดที่กล่าวมานั้น คือ การจำแนกครัวเรือนตามกลุ่มเดซิล์ของรายได้ประจำและค่าใช้จ่ายในการอุปโภคบริโภคต่อคนต่อเดือน ในการนี้ได้จัดเรียงครัวเรือนตามรายได้ประจำและค่าใช้จ่ายในการอุปโภคบริโภคเฉลี่ยต่อคนต่อเดือน จากน้อยไปมาก จากนั้นตัดแบ่งครัวเรือนเป็น 10 กลุ่ม แต่ละกลุ่มมีจำนวนครัวเรือนเท่าๆกัน

บางครั้งอาจจำแนกครัวเรือนตามกลุ่มควินไทล์ เรียงตามรายได้ประจำและค่าใช้จ่ายในการอุปโภคบริโภคต่อคนต่อเดือน วิธีการแบ่งกลุ่มก็เช่นเดียวกับการแบ่งครัวเรือนตามเดซิล์ แต่แทนที่จะแบ่งครัวเรือนเป็น 10 กลุ่ม จะแบ่งเป็น 5 กลุ่ม ให้แต่ละกลุ่มมีจำนวนครัวเรือนเท่าๆกัน

6. สัมประสิทธิ์ของความไม่เสมอภาค (Gini coefficient) ของรายได้

หมายถึง ค่าที่แสดงความแตกต่างของรายได้ของครัวเรือน มีค่าระหว่าง 0 - 1 ถ้าเป็น 0 แสดงว่าไม่มีความแตกต่างของรายได้ แต่ถ้าเป็น 1 แสดงว่ามีความแตกต่างของรายได้มากที่สุด

7. หนี้สินของครัวเรือน

หมายถึง เงินกู้ยืมที่ค้างชำระตั้งจากสถาบันการเงินและบุคคลอื่นนอกครัวเรือน รวม หนี้ที่เกิดจากการเช่าซื้อ การซื้อสินค้าเงินผ่อน การซื้อเชื่อสินค้าจากร้านค้า การจำนำ การจำนอง และเงินส่งชำระตาย (แชร์ที่เปียร์แล้ว) เป็นต้น

8. หนี้สินในระบบ

หมายถึง หนี้สินที่กู้ยืมจากธนาคาร สถาบันการเงิน สหกรณ์ออมทรัพย์ หรือเป็นสวัสดิการของสำนักงาน หรือดำเนินการโดยหน่วยงานภาครัฐ (เช่น กองทุนหมู่บ้าน) โดยมีอัตราดอกเบี้ยไม่เกินที่กฎหมายกำหนด

9. หนี้สินนอกระบบ

หมายถึง หนี้สินที่กู้ยืมจากบุคคลธรรมดา เช่น นายทุนเงินกู้ พ่อค้าคนกลาง ญาติ เพื่อนบ้าน โดยมีอัตราดอกเบี้ยเป็นไปตามที่ผู้ให้กู้กำหนด

Chapter 1

Introduction

1.1 Background

The National Statistical Office (NSO) conducted the first Household Socio-economic Survey in 1957 and repeatedly organized the survey every five years. Since the economic was rapidly expanded and the society has changed, the survey round was designed to conduct every two years under the order of the cabinet on September 8, 1987. And since 2006, the survey was designed to conduct every year. Therefore, the 2015 survey is the twenty-seven round of this kind.

1.2 Objective

The objective of the survey is to collect the detailed information on economics and social matters of the household such as income, expenditures, liabilities, assets, structure of household members, housing characteristics, migration and remittance transfer as well as the information on access to social welfare/ government program and public services.

1.3 Scope and Coverage

The survey covered all private, non-institution households residing in all provinces, and also in both municipal and non-municipal areas including the private households living in the institutional place for example private households living in hospitals. The survey coverage excluded households of foreign diplomats and other temporary residents.

1.4 Time Reference

1) During the past 12 months

During the past 12 months refers to the twelve months before the month in which the interview was conducted. For instance, an interview conducted in February 2015, during the past 12 months referred to the period from “February 2014 to January 2015”.

The time reference “during the past 12 months” is used to ask for the information on household income and the expenditure on goods and services, which are occasionally occurred during the year, then calculated for an average expenditure per month.

2) The previous month

The previous month refers to the calendar month before the month in which the interview was conducted. For example, an interview conducted in February 2015, the previous month referred to the period from “1 to 31 January 2015”.

The time reference “the previous month” is used to ask for the information on household income and the expenditure on goods and services, which are regularly occurred during the year.

3) The previous week

The previous week refers to the calendar week before the week in which the interview was conducted. For example, an interview conducted in the second week of the month, the previous week referred to the first week of the month (Monday - Sunday).

The time reference “the previous week” is only used to ask for the information of the expenditure on food, beverages and tobacco.

1.5 Survey Content

- 1) The questionnaire of household members and expenditures contains the following information:

Part 1 Household membership

Part 2 Housing characteristics

Part 3 Expenditure on goods and services

Part 4 Expenditure on food, beverages and tobacco

Part 5 Shopping places where household often buy consumption goods

- 2) The questionnaire of household income contains the following information:

Part 1 Income from wages and salaries

Part 2 Income from business, industry or profession other than farming

Part 3 Income from farm business

Part 4 Income from other sources

Part 5 Household asset and debt

Part 6 Migration and remittance transfers

1.6 Definitions

1. Work Status

Work Status refers to the status of person who works in all kinds of economically activity such as

1) Employer

An employer is defined as a person who operates his own enterprise (having an authority to make decision on operating the enterprise, having a full responsibility for all risks, and their earning depends upon their business performance) either for profit or dividends and hires one or more employees on the basis of continuous employment.

2) Own-account worker without employee

An own-account worker is a person who operates an enterprise on his own account (having an authority to make decision on operating the enterprise, having a full responsibility for all risks and their earning depends upon their business performance) either for profit or dividends without engaging any employees (on the basis of continuous employment) but may have family members or apprentices who work without pay.

3) Unpaid family worker

An unpaid family worker is a person who normally works without pay on a farm or in a business enterprise owned or operated by any household member but does not involve as partnership, sometimes compensation has been made but not as for hiring purpose.

4) Employee

An employee is a person who works for pay, which is on the basis of continuous employment, without any authority to make decision on operating the enterprise. Wages can be made in form of per month, per day, per hour, per unit of goods or services, or per contract, of which can be paid either by cash or goods.

5) Producer's cooperative

A producer's cooperative is a group of person who hold a "self-employment" job in a cooperative producing goods and services, in which each member takes part on an equal footing with other members in determining the organization of every production processes, as well as the distribution of the proceeds of the establishment amongst their members. A producer's cooperative can be set up either in form of corperate or non-corporate group.

The work of the establishment can be operated by all members or hiring some members or others outside the group. (Hence, that person who works for pay, either being members of the group or not, is called an "employee" for this enterprise)

For example, a producer's cooperative for farm business (flower planting, frog capturing, etc.), a group for agricultural intermediate products (production of shrimp paste, fish sauce, potato crisp, etc.), and a group for local handicraft products (clothing, bamboo handicrafts, etc.).

2. Household Income

Household income refers to cash or goods/services in which household received as part of pay or produced for own-account or earned from property or received free.

1) Current Income

(1) Income received from employment or own-account working

- Earning from wages and salaries (including employment welfare) (income before any deduction for taxes, provident payment, social insurance, etc.)

- Earning from business, industry or profession other than farming (the revenue plus the value of goods/services, which produced on own-account and consumed for final use, minus the operation cost)
- Earning from farm business (the total value of agricultural products minus the operation cost)

(2) Income received from other sources

- Pensions, annuities or welfare
- Work compensation
- Assistance from other persons outside the household
- Earning from asset/property rental, such as non-agricultural land/house rental, earnings from license and copyright and interests
- Investment (non-participated on business operation) such as interests from shares, bonds, stocks, etc. Include estimated rental for owner-occupied house or for tenant who occupied the household free of charge.

2) Non-current Income

Non-current income refers to other money receipts, such as inheritances bequeaths, gifts, proceeds from insurance company, lottery and gambling winnings, commissions, etc.

3. Household Expenditure

1) Expenditure on goods and services

(1) Consumption expenditure

- Dwelling
- Furniture, household appliances and operation in the household
- Expenditure on servants
- Clothes, clothing, footwear and personal supplies/services
- Medical and health care
- Transportation and communication
- Education
- Recreation, reading and religious activities

(2) Non-consumption expenditure

- Taxes (all kinds), financial charges and fine
- Career Membership Expense
- Contribution to non-household members
- Contribution to charities or religious institutions
- Property/Life/Accidental insurance (non-accumulated insurance)
- Lottery and gambling
- Interest payment/shares and others (moving services etc.)

2) Expenditure on food, beverages and tobacco

The survey questions asked for expenditure on all kinds of food (fresh food, prepared food, preserved food, spices and condiments, etc.) beverages (alcoholic/non-alcoholic) and tobacco products (cigarettes, cigars, tobacco, betelnut, etc.)

4. Socio-economic Class of Household

The survey result divided households into socio-economic groups which was based on the major source of household income, work status, type of economically activity and type of occupation.

This classification divided households into 10 groups which are:

- 1) farm operators on crops production, livestock, fresh water/marine capture who mainly owned the land,
- 2) farm operators on crops production, Livestock, fresh water/marine capture who mainly rent the land/public space/free,
- 3) agricultural operators on fishery, forestry, hunting and agricultural service
- 4) non-farm business operators,
- 5) Manager, technical and professional employees,
- 6) Agricultural, forestry and fishery labourers
- 7) Labourers in logistics, transportation and basic work
- 8) clerical, sales and service workers,
- 9) production workers, and
- 10) economically inactive households

5. Household Deciles and Quintiles Ranked By Current Income per Capita and Consumption Expenditure per Capita

In studying the economic and social aspects of households which have various kinds and differences in their living status, deciles and quintiles are one of many kinds on measuring the socio-economic position of

a household relative to other households, for example the 'poor' household and other better households. With this report, two measurements were used in producing household deciles and quintiles.

The first measurement used the monthly average of the current income per capita which was ranked from the lowest to the highest value and then divided the ranked units into groups of equal size of 10 groups for deciles and of 5 groups for quintiles. The second measurement used the monthly average of the consumption expenditure per capita which was also ranked from the lowest to the highest value and then divided the ranked units into groups of equal size of 10 groups for deciles and 5 groups for quintiles.

6. Gini Coefficient of Income Distributions

The Gini Coefficient is used to measure income inequality. It ranges between 0 and 1 in which if the value equal 0, it reflects the completed income equality while the value equal 1, it reflects the completed income inequality.

7. Household Debt

Household debt is defined as all liabilities that require payment or payments of interest or principal by household to the creditors, either the financial institutions or the private lenders, which includes debt incurred from hire purchase, installed payments on purchasing goods, pledging, mortgage, etc.

8. Formal Debt

Formal debt is defined as the money borrowed from a formal lender, for example commercial banks, financial institutes, saving cooperatives or workplace welfare or welfare programs operated by the government (e.g. Village Fund Scheme), in which the consideration of loan interest rate is limited by law.

9. Informal Debt

Informal debt is defined as the money borrowed from a private lender or an informal lender, for example the money lender, relatives, neighbors, etc., in which the loan interest rate is specified by the informal lender alone.

บทที่ 2 ผลการสำรวจที่สำคัญ

2.1 รายได้ของครัวเรือน ปี 2558

จากการสำรวจปี-2558-พบว่าครัวเรือนภาคตะวันออกเฉียงเหนือมีรายได้เฉลี่ยเดือนละ-21,094 บาท ส่วนใหญ่เป็นรายได้จากการทำงานร้อยละ 62.9-ซึ่งได้แก่ ค่าจ้างและเงินเดือนร้อยละ 32.7-กำไรสุทธิจากการทำธุรกิจร้อยละ 16.9 และกำไรสุทธิจากการทำการเกษตรร้อยละ-13.3 มีรายได้ที่ไม่ใช่จากการทำงาน เช่น เงินที่ได้รับความช่วยเหลือจากบุคคลอื่นนอกครัวเรือน/รัฐร้อยละ-16.6-และรายได้จากทรัพย์สิน เช่น ดอกเบี้ยร้อยละ 0.8-นอกจากนั้นได้รับรายได้ในรูปสวัสดิการ/สินค้าและบริการต่างๆร้อยละ 17.4

เมื่อพิจารณาตามเขตการปกครอง พบว่าครัวเรือนในเขตเทศบาลมีรายได้เฉลี่ยสูงกว่า นอกเขตเทศบาล 25,740 บาท และ 19,004 บาท ตามลำดับ โดยรายได้ส่วนใหญ่ของครัวเรือนทั้งในเขตเทศบาลและนอกเขตเทศบาลมาจากค่าจ้างและเงินเดือนร้อยละ 37.4 และร้อยละ 29.9 ตามลำดับ รองลงมาในเขตเทศบาล เป็นรายได้จากกำไรสุทธิจากการทำธุรกิจร้อยละ 24.0 ส่วนนอกเขตเทศบาลเป็นรายได้จากกำไรสุทธิจากการทำการเกษตรร้อยละ 17.0

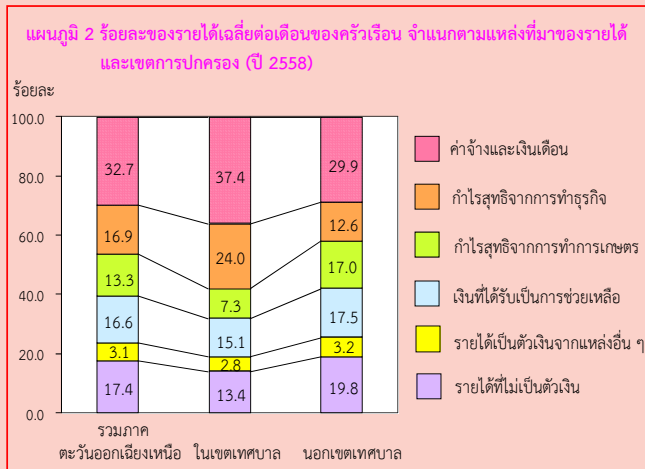
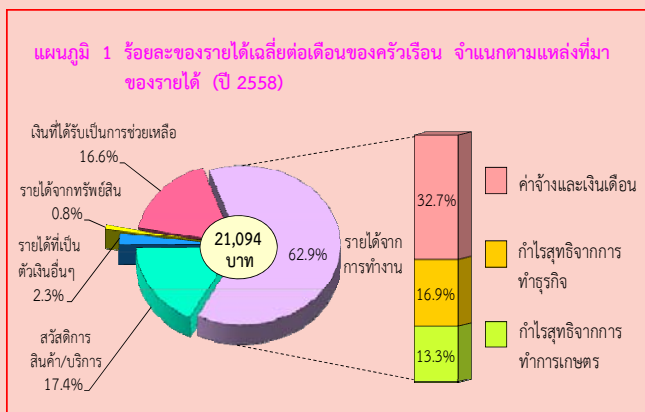

2.2 ค่าใช้จ่ายของครัวเรือน ปี 2558

ในปี 2558 ครัวเรือนภาคตะวันออกเฉียงเหนือมีค่าใช้จ่ายเฉลี่ยเดือนละ 17,032 บาท หรือคิดเป็นร้อยละ 80.7 ของรายได้ โดยร้อยละ 89.1 เป็นค่าใช้จ่ายเพื่อการอุปโภคบริโภคในครัวเรือน คือร้อยละ 38.8 เป็นค่าใช้จ่ายเกี่ยวกับอาหาร เครื่องดื่ม และยาสูบ ซึ่งในจำนวนนี้เป็นค่าใช้จ่ายเกี่ยวกับเครื่องดื่มที่มีแอลกอฮอล์ร้อยละ 0.6 และยาสูบร้อยละ 0.4 รองลงมาได้แก่ ค่าที่อยู่อาศัยและเครื่องใช้ภายในบ้านร้อยละ 18.4 ค่าใช้จ่ายเกี่ยวกับยานพาหนะและการเดินทางร้อยละ 18.3 ค่าใช้จ่ายส่วนบุคคล/เครื่องนุ่งห่ม/รองเท้าร้อยละ 5.9 การสื่อสารร้อยละ 2.6-ใช้ในการบันเทิง/การจัดงานพิธีร้อยละ 1.6 ส่วนเวชภัณฑ์/คำรักษาพยาบาลและกิจกรรมทางศาสนา มีค่าใช้จ่ายเท่ากันร้อยละ 1.2 และการศึกษาร้อยละ 1.1 สำหรับค่าใช้จ่ายที่ไม่เกี่ยวกับการอุปโภคบริโภค เช่น ค่าภาษีของขัวญ เบี้ยประกันภัย ซื้อสลากกินแบ่ง/หวย ดอกเบี้ยเงินกู้มีร้อยละ 10.9

เมื่อพิจารณาตามเขตการปกครอง พบว่าครัวเรือนในเขตเทศบาลและนอกเขตเทศบาลส่วนใหญ่มีการใช้จ่ายมาจากอาหาร/เครื่องดื่ม/ยาสูบร้อยละ 35.6 และร้อยละ 40.6 ตามลำดับ-รองลงมาเป็นค่าใช้จ่ายเกี่ยวกับที่อยู่อาศัยร้อยละ19.5 สำหรับครัวเรือนในเขตเทศบาล ส่วนครัวเรือนนอกเขตเทศบาลมีค่าใช้จ่ายเกี่ยวกับยานพาหนะและการเดินทางร้อยละ 18.2 เป็นลำดับรองลงมา และพบว่าครัวเรือนในเขตเทศบาลมีร้อยละของค่าใช้จ่ายที่ไม่เกี่ยวกับการอุปโภคบริโภคสูงกว่านอกเขตเทศบาล

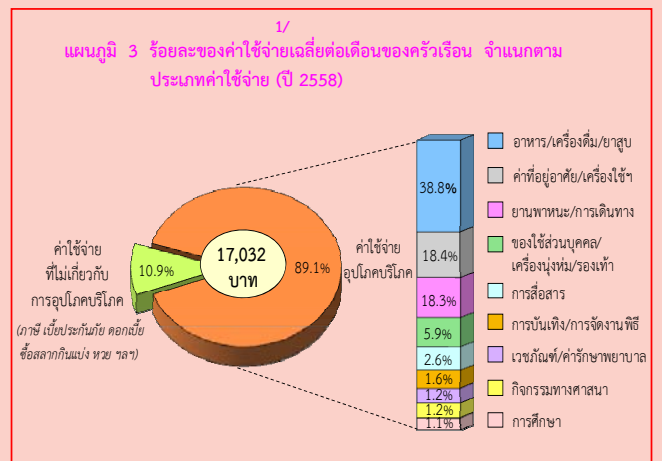

1/ ค่าใช้จ่ายเฉลี่ยที่จำเป็นต้องใช้ในการยังชีพ โดยไม่รวมค่าใช้จ่ายประเภทสะสมทุน เช่น การซื้อบ้าน/ ที่ดิน และเงินออม เป็นต้น

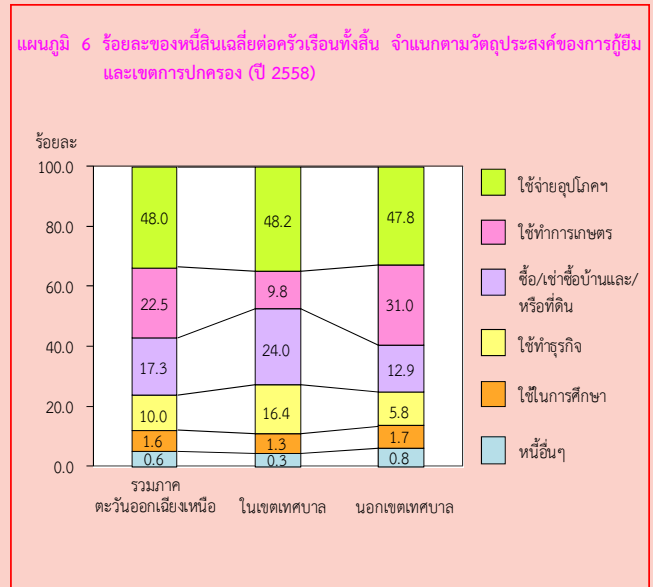
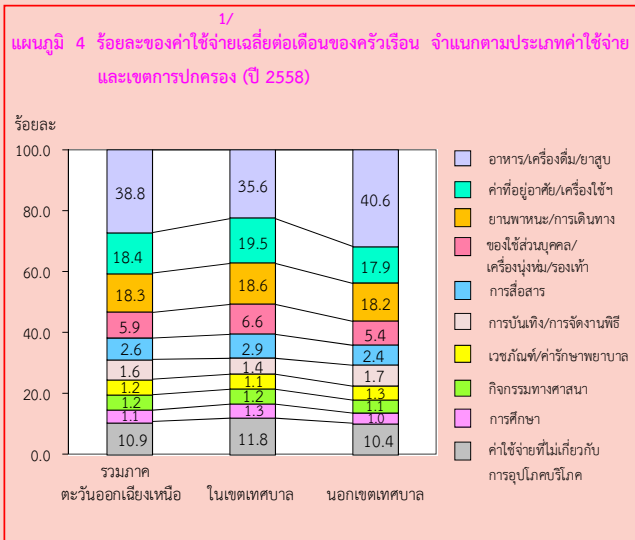

2.3 หนี้สินของครัวเรือน ปี 2558

ในปี 2558-ครัวเรือนภาคตะวันออกเฉียงเหนือเกินครึ่งหนึ่งร้อยละ 64.0มีหนี้สินคิดเป็นหนี้สินเฉลี่ย-160,675บาทต่อครัวเรือนทั้งสิ้น หรือประมาณ 7.6 เท่าของรายได้ โดยส่วนใหญ่ร้อยละ 66.9 เป็นการก่อหนี้เพื่อใช้ในครัวเรือน คือ ร้อยละ 48.0 เป็นหนี้เพื่อใช้ในการอุปโภคบริโภค รองลงมา ใช้ในการซื้อบ้านและที่ดินร้อยละ 17.3-และหนี้เพื่อใช้ในการศึกษามีเพียงร้อยละ 1.6 ส่วนที่เหลือเป็นหนี้ใช้ทำการเกษตร และใช้ทำธุรกิจร้อยละ 22.5 และร้อยละ 10.0 ตามลำดับ

เมื่อพิจารณาตามเขตการปกครอง พบว่าครัวเรือนในเขตเทศบาลมีหนี้สินส่วนใหญ่เพื่อใช้จ่ายอุปโภคบริโภคและการซื้อ/เช่าซื้อบ้านและ/หรือที่ดินร้อยละ 48.2 และร้อยละ 24.0 ตามลำดับ ขณะที่ครัวเรือนนอกเขตเทศบาลมีหนี้สินส่วนใหญ่เพื่อใช้จ่ายอุปโภคบริโภคและเพื่อใช้ทำการเกษตรร้อยละ 47.8 และร้อยละ 31.0 ตามลำดับ

2.4 ครัวเรือนที่มีหนี้ในระบบ และนอกระบบ ปี 2558

ครัวเรือนภาคตะวันออกเฉียงเหนือที่มีหนี้ส่วนใหญ่เป็นหนี้สินในระบบ โดยเป็นครัวเรือนที่มีหนี้ในระบบอย่างเดียว ร้อยละ 94.2 และเป็นครัวเรือนที่เป็นหนี้ทั้งในระบบและนอกระบบ ร้อยละ 3.1 สำหรับครัวเรือนที่มีหนี้นอกระบบอย่างเดียวมีเพียงร้อยละ 2.7 และพบว่าจำนวนเงินเฉลี่ยที่เป็นหนี้ในระบบสูงกว่านอกระบบถึง 54 เท่า (157,762 และ 2,913 บาท ตามลำดับ)

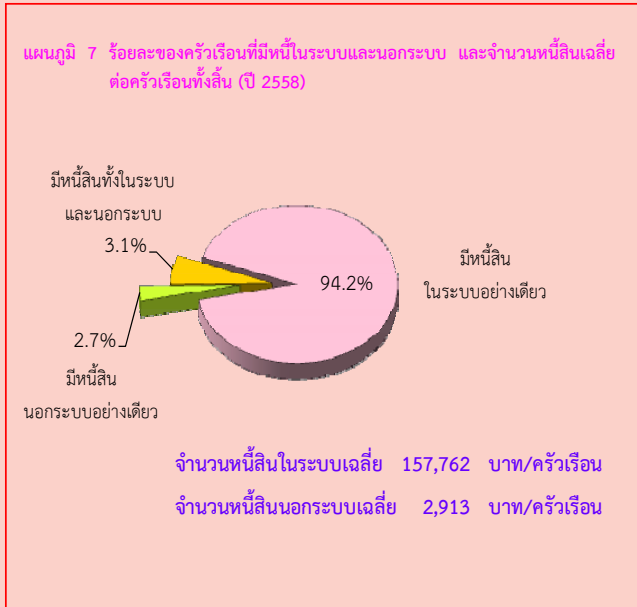
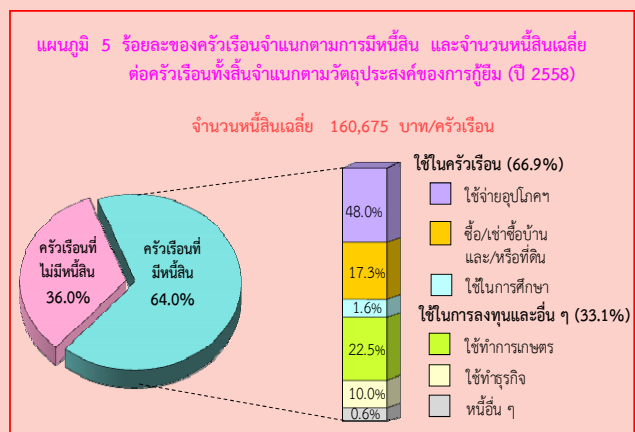

1/ ค่าใช้จ่ายเฉลี่ยที่จำเป็นต้องใช้ในการยังชีพ โดยไม่รวมค่าใช้จ่ายประเภทสะสมทุน เช่น การซื้อบ้าน/ที่ดิน และเงินออม เป็นต้น

2.5 หนี้สินในระบบ และนอกระบบ จำแนกตามวัตถุประสงค์ ปี 2558

ในปี 2558 พบว่า ครั้วเรือนภาคตะวันออกเฉียงเหนือที่มีหนี้สินในระบบมีการก่อหนี้เพื่อใช้ในการอุปโภคบริโภคสูงสุดคือร้อยละ 48.2 รองลงมาใช้ทำการเกษตร คือร้อยละ 22.4 สำหรับใช้ในการซื้อบ้านและที่ดิน และทำธุรกิจ คือร้อยละ 17.6 และร้อยละ 9.6 ตามลำดับ ส่วนหนี้เพื่อใช้ในการศึกษามีเพียงร้อยละ 1.6 เท่านั้น

สำหรับครั้วเรือนที่มีหนี้สินนอกระบบ ส่วนใหญ่เป็นการก่อหนี้เพื่อใช้ในการอุปโภคบริโภค คือร้อยละ 37.7 รองลงมาใช้ทำธุรกิจร้อยละ 30.7 ใช้ทำการเกษตรร้อยละ 27.2 ใช้ซื้อบ้านและที่ดินร้อยละ 3.5 สำหรับหนี้เพื่อใช้ในการศึกษามีเพียงร้อยละ 0.4 เท่านั้น

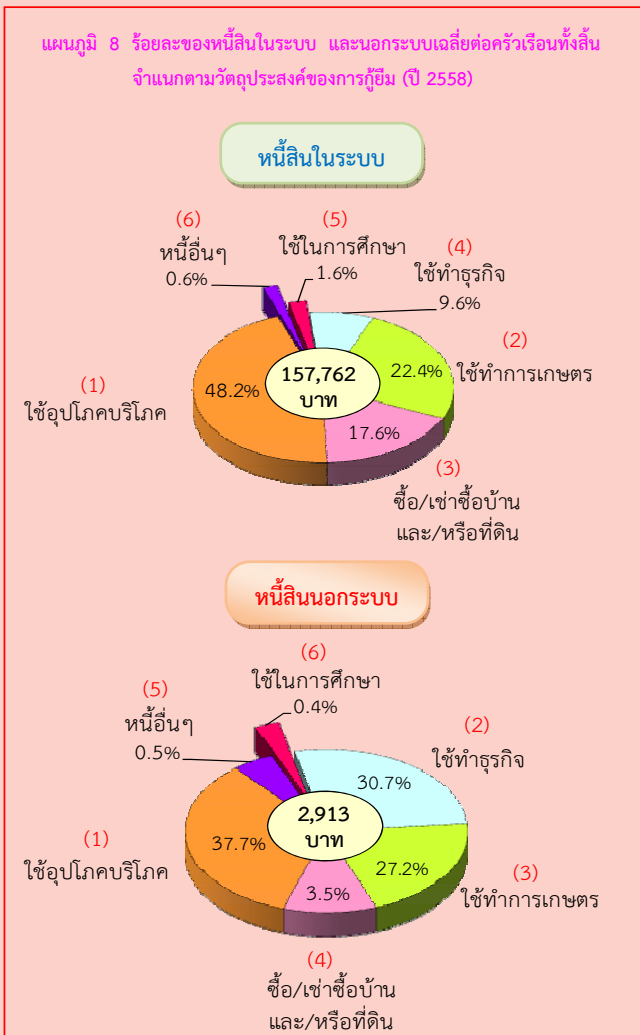

2.6 การเปรียบเทียบรายได้ ค่าใช้จ่าย และหนี้สินของครั้วเรือน ตามสถานะทางเศรษฐกิจสังคมของครั้วเรือน (ตามอาชีพ) ปี 2558

เมื่อพิจารณาตามอาชีพ พบว่า ครั้วเรือนลูกจ้างที่เป็นผู้จัดการ/ นักวิชาการ /และผู้ปฏิบัติงานวิชาชีพมีรายได้เฉลี่ยสูงสุดถึง 47,818 บาท รองลงมาได้แก่ ครั้วเรือนผู้ประกอบการของตนเองที่ไม่ใช่เกษตรกร และครั้วเรือนผู้ถือครองทำการเกษตรเช่าที่ดิน/ทำฟรี 30,287 บาทและ 27,744 บาท ตามลำดับ ส่วนรายได้ต่ำสุดคือ ครั้วเรือนคนงานเกษตร ป่าไม้ และประมง 11,929 บาท และพบว่าครั้วเรือนอาชีพใดมีรายได้สูง ส่วนใหญ่จะมีค่าใช้จ่ายและจำนวนเงินที่เป็นหนี้สูงเช่นเดียวกันและมีข้อสังเกตว่า ครั้วเรือนผู้ไม่ได้ปฏิบัติงานเชิงเศรษฐกิจมีสัดส่วนของค่าใช้จ่ายต่อรายได้สูงถึงร้อยละ 94.6 ซึ่งจะมีผลทำให้มีสัดส่วนของเงินรายได้ที่เหลือสำหรับการเก็บออม และชำระหนี้้น้อยมากเมื่อเทียบกับอาชีพอื่น (อาชีพอื่นอยู่ระหว่างร้อยละ 65 - 90)

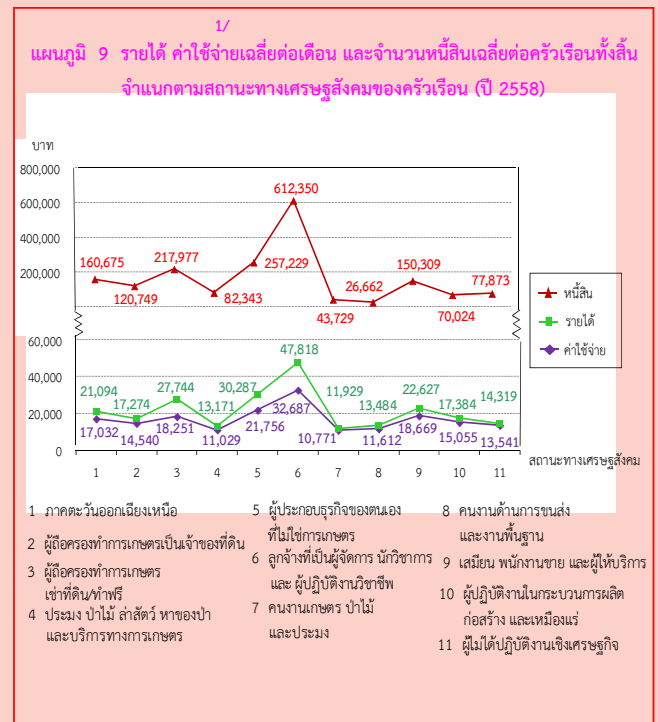

2.7 การเปรียบเทียบ รายได้ ค่าใช้จ่าย และหนี้สิน ต่อรายได้ ปี 2549 - 2558

เมื่อเปรียบเทียบรายได้ ค่าใช้จ่าย พบว่า คริวเรือนภาคตะวันออกเฉียงเหนือตั้งแต่ปี 2549 ถึง 2558 มีรายได้เฉลี่ยมากกว่าค่าใช้จ่ายที่จำเป็นในการยังชีพ กล่าวคือ รายได้เพิ่มจาก 11,815 บาท เป็น 21,094 บาท และค่าใช้จ่ายเพิ่มขึ้นจาก 10,316 บาท เป็น 17,032 บาท เมื่อพิจารณาผลต่างของรายได้และค่าใช้จ่าย ในปี 2558 พบว่า รายได้สูงกว่าค่าใช้จ่ายที่จำเป็นในการยังชีพ 4,062 บาทต่อคริวเรือน หรือประมาณ 1,310 บาทต่อคน (ขนาดของคริวเรือนเฉลี่ย เท่ากับ 3.1 คน) ซึ่งส่วนใหญ่ถูกนำไปใช้ในการชำระหนี้หรือการออม หนี้สินต่อรายได้ของคริวเรือนปี 2549 จะสูงสุดเมื่อเทียบกับปีอื่นๆ แต่อย่างไรก็ตาม พบว่ามีแนวโน้มลดลงจาก 8.6 เท่าในปี 2549 เป็น 7.6 เท่าในปี 2558

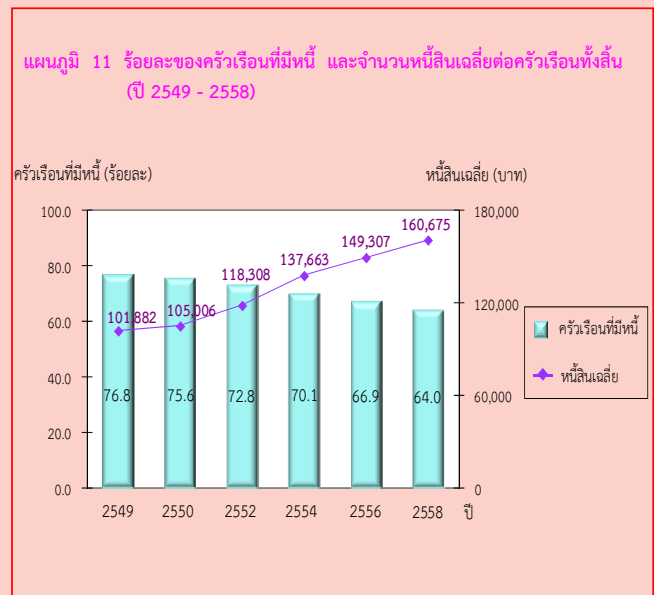

2.9 การเปรียบเทียบการกระจายรายได้ของคริวเรือน ปี 2556 และปี 2558

เมื่อเปรียบเทียบการกระจายรายได้ในปี 2556 และปี 2558 โดยได้จัดแบ่งคริวเรือนเป็น 5 กลุ่มเท่าๆกัน และนำมาเรียงลำดับตามรายได้ประจำต่อคนต่อเดือนจากน้อยไปมาก (กลุ่มที่ 1 มีรายได้ต่ำสุด และกลุ่มที่ 5 มีรายได้สูงสุด) พบว่าความเหลื่อมล้ำของการกระจายรายได้มีแนวโน้มลดลง โดยในปี 2558 กลุ่มที่มีรายได้สูงสุดมีส่วนแบ่งของรายได้ลดลงจากปี 2556 ร้อยละ 0.4 ขณะกลุ่มที่มีรายได้ปานกลาง คือ กลุ่มที่ 2 - 3 มีส่วนแบ่งของรายได้เพิ่มขึ้น และพบว่าค่าสัมประสิทธิ์ของความไม่เสมอภาค (Gini-Coefficient) ด้านการกระจายรายได้ของคริวเรือนในภาคตะวันออกเฉียงเหนือ ทั้ง 5 กลุ่ม มีค่าลดลงเล็กน้อย คือ จาก 0.328 ในปี 2556 เป็น 0.322 ในปี 2558

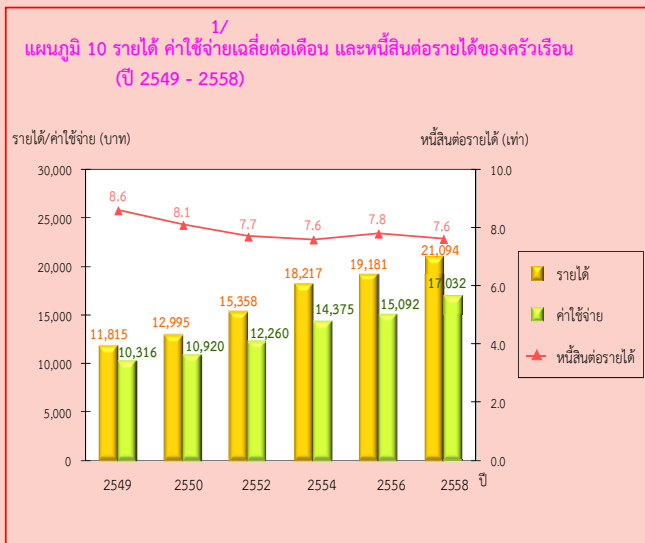

2.8 การเปรียบเทียบคริวเรือนที่มีหนี้ และหนี้สินเฉลี่ย ต่อคริวเรือนทั้งสิ้น ปี 2549 - 2558

เมื่อเปรียบเทียบคริวเรือนที่มีหนี้ พบว่า มีคริวเรือนที่มีหนี้ลดลงเรื่อยๆ ตั้งแต่ปี 2549 ถึง 2558 จากร้อยละ 76.8 เป็นร้อยละ 64.0 แต่จำนวนเงินที่เป็นหนี้มีแนวโน้มเพิ่มขึ้นเรื่อยๆ ตั้งแต่ปี 2549 ถึง 2558 คือจาก 101,882 บาท เป็น 160,675 บาท

สำหรับรายได้ประจำต่อคนต่อเดือน โดยเฉลี่ย เพิ่มขึ้นจาก 5,726 บาท ในปี 2556 เป็น 6,544 บาท ในปี 2558 โดยเพิ่มขึ้นในทุกกลุ่ม คือครัวเรือนที่มีรายได้สูงสุดมีรายได้ประจำต่อคนต่อเดือนเพิ่มขึ้นจาก 16,125 เป็น 18,462 บาท และครัวเรือนที่มีรายได้ต่ำสุดมีรายได้ประจำต่อคนต่อเดือนเพิ่มขึ้นจาก 1,856 เป็น 2,104 บาท

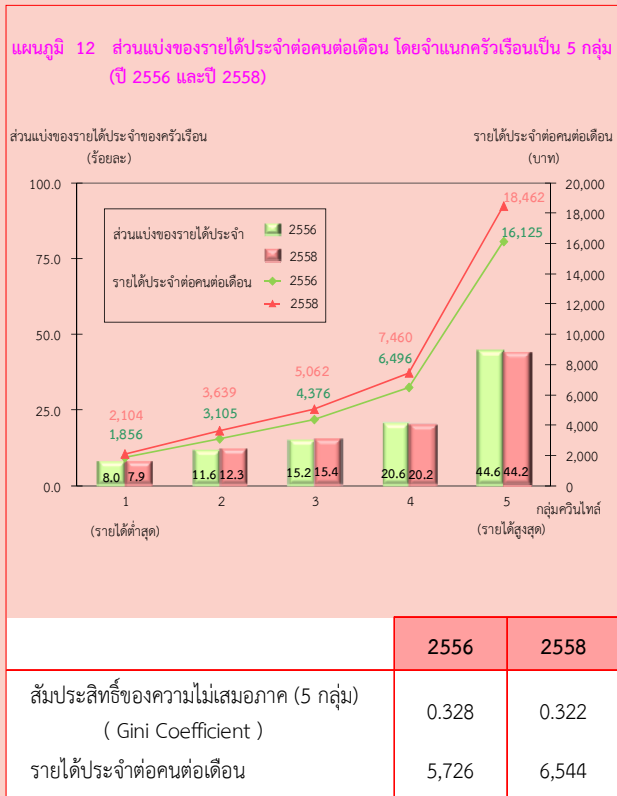

Chapter 2

Major Findings

2.1 Household Income (2015)

The result of the 2015 survey showed that households in this region earned on average 21,094 baht per month. The major source of earnings (62.9%) was from economically activities such as wages and salaries (32.7%), followed by net profit from non-farm business (16.9%), and the net profit from farming (13.3%). Income from economically inactive was mainly from assistance from other persons outside the household or from the government (16.6%), followed by income from asset and property rental such as interest receipt (0.8%). The other source of earning (non-money income) was from assistance in terms of welfare/goods and services (17.4%).

Concerning by area, it was found that households in municipal area earned an average income considerably greater than households in non-municipal area (25,740 and 19,004 baht, respectively). The main source of household income both in municipal area and non-municipal area were from wages and salaries (37.4% and 29.9%, respectively). The second source for municipal households was profit from non-farm business (24.0%), whereas profit from farming (17.0%) was the following source for non-municipal households.

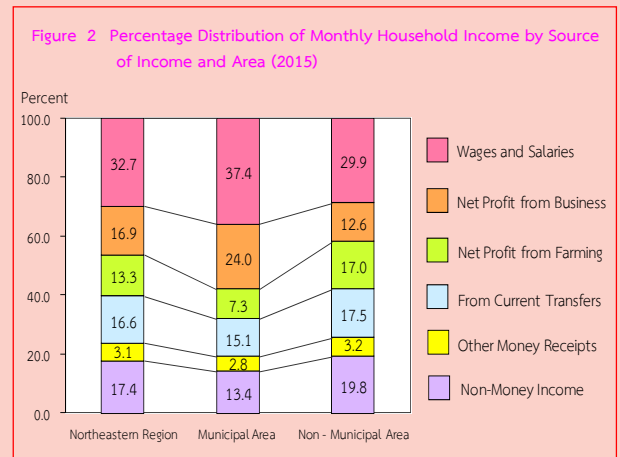
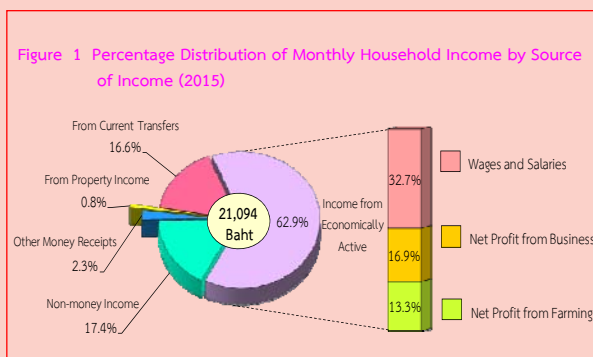

2.2 Household Expenditure (2015)

During the 2015 survey, households in the Northeastern region spent on average 17,032 baht per month, or approximately 80.7 percent of their income. By this amount, 89.1 percent was spent on household consumption, in which 38.8 percent of household consumption was spent on food, beverages and tobacco, and of this amount only 0.6 percent and 0.4 percent were respectively spent on alcoholic beverages and tobacco products. The following expenses were housing and household operation, furniture and equipment (18.4%), vehicle and transportation (18.3%), personal care/clothing/footwear (5.9%), communication (2.6%), recreation/entertainment (1.6%), medical and health care and religious activities (1.2%) and education (1.1%). Finally, the rest of 10.9 percent was spent on non-consumption expenditure such as taxes, gift, insurances ,lottery and-gambling, and interest payment.

1/ expenditure on necessary items for daily life, which excluded saving and capital formation expenditure such as purchase or hire-purchase of house or land and saving, etc.

Concerning by area, the result showed that households in municipal area and those in non-municipal area spent mostly on food, beverages and tobacco (35.6% and 40.6%, respectively). This was followed by the expense on housing and household operation (19.5 %) for those in municipal area while the expense on vehicle and transportation (18.2%) was the second proportionate of expenditure for those in non-municipal area. It was discovered that the proportion of expense on non-consumption of households in municipal area was higher than those in non-municipal area.

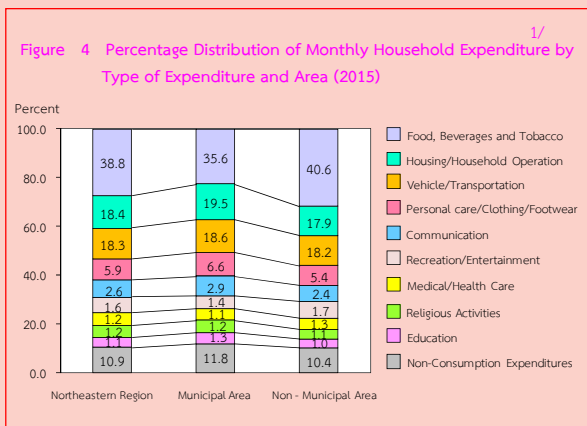
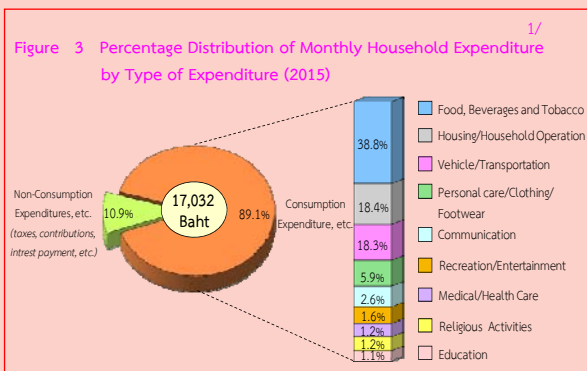

2.3 Household Debt (2015)

During the 2015 survey, over a half of private households in the Northeastern region (64.0%) were indebted, which was 160,675 baht per household or approximately 7.6 times of household income. Most of the household debt (66.9%) was for household spending, of this amount 48.0 percent

was for the purpose of household consumption, followed by the purpose of purchase/hire purchase of house and land (17.3%), and for education purpose (1.6%). The rest were for agricultural operation and for business operation in non-farm business (22.5% and 10.0%, respectively).

Concerning by area, it was noticed that indebted households in municipal area borrowed money mostly for household consumption and for buying or hire-purchasing house and/or land (48.2% and 24.0%, respectively). For indebted households in non-municipal area, their borrowing purposes were mostly for household consumption and for farm operation (47.8% and 31.0%, respectively).

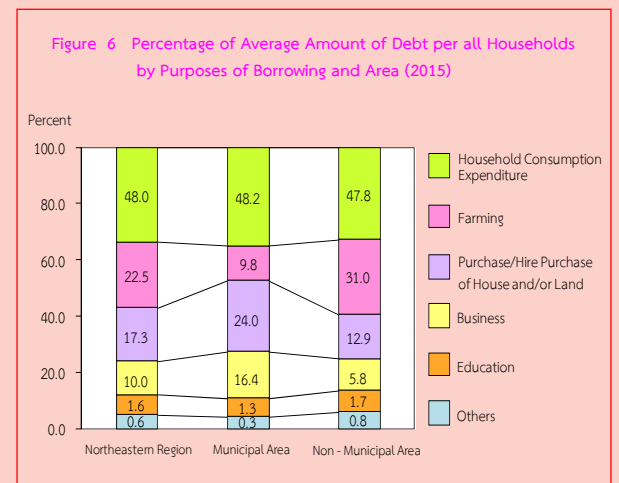
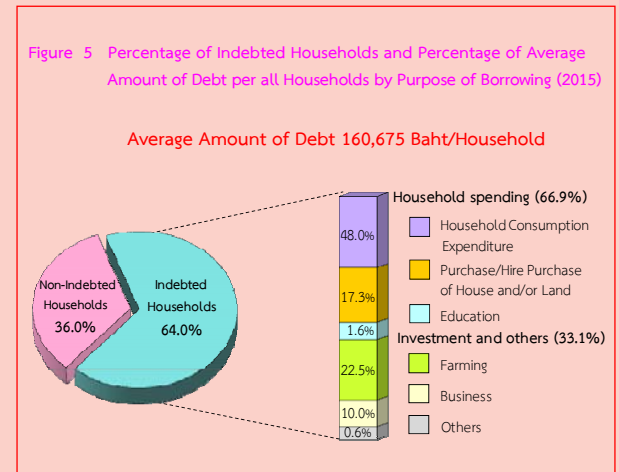

1/ expenditure on necessary items for daily life, which excluded saving and capital formation expenditure such as purchase or hire-purchase of house or land and saving, etc.

2.4 Indebted Household : Formal and Informal Loans (2015)

The majority of indebted households in the Northeastern region borrowed from formal sector. The share of indebted households with formal loan only was the largest (94.2%), followed by those with both formal and informal loans (3.1%), while those with informal loan only were found the least (2.7%). The result also revealed that average amount of formal loan was 54 times informal loan (157,762 and 2,913 baht, respectively).

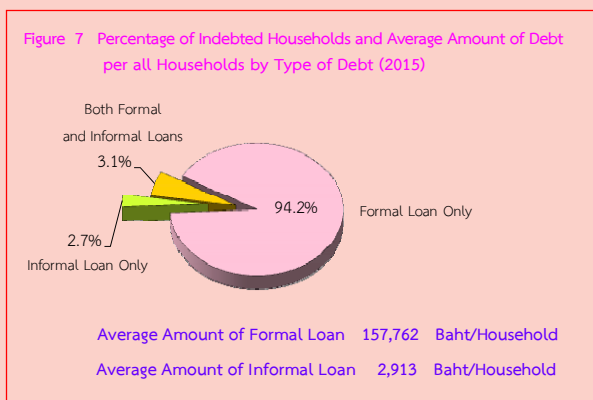

2.5 Formal and Informal Loans by Purpose (2015)

The result of the 2015 survey revealed that the main purpose of indebted households with formal loan was for household consumption (48.2%), followed by the purpose of farming (22.4%), for buying house/land (17.6%), and for non-farm business (9.6%). The loan for education though, had only small share (1.6%).

With informal loan, household consumption was also the main purpose (37.7%) For indebted households. The following purposes were for non-farm business (30.7%), for farming (27.2%), for buying-house/land (3.5%). And again, the purpose of education was very small portion (0.4%).

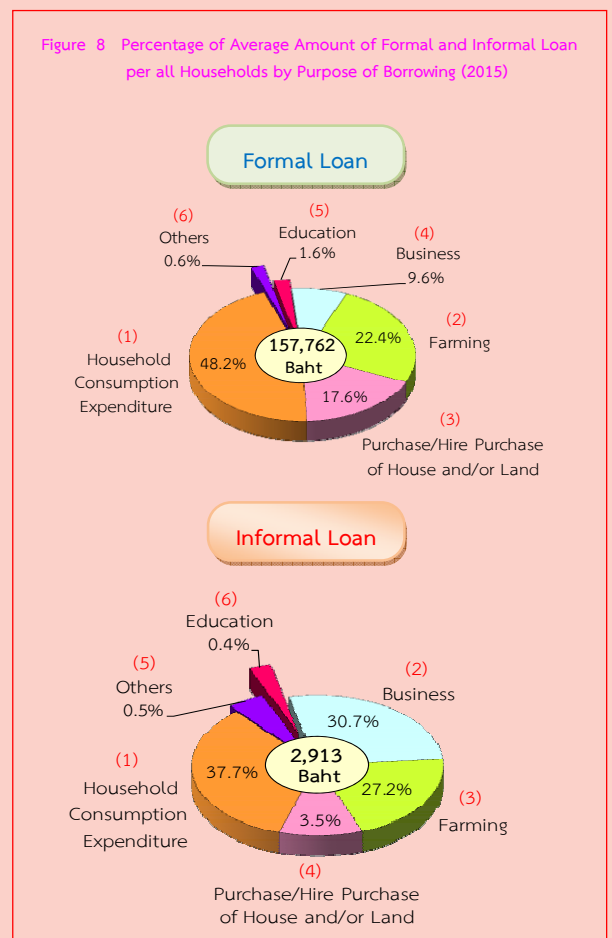

2.6 Comparing Household Income, Household Expenditure^{1/} and Household Debt by Household Socio-economic Class (by type of occupation) (2015)

Concerning by type of occupation, it was found that households of professional, technician and manager earned the most income about 47,818 baht per month, followed by households of entrepreneurs for non-agricultural business and households of mainly renting land/land occupied for free (30,287 and 27,744 baht, respectively). The lowest earning approximately 11,929 baht per month was of households of labourers in agriculture, forestry and fishery. The result showed that by type of occupation, most of households with high income also spent more and had high debt.

^{1/} expenditure on necessary items for daily life, which excluded saving and capital formation expenditure such as purchase or hire-purchase of house or land and saving, etc.

Furthermore, it was noticed that households of economically inactive had the ratio of expenditure to income approximately 94.6 percent, resulting in the lowest proportion of their remained money for saving and repaying debt comparing to other occupational groups (which were around 65% - 90%).

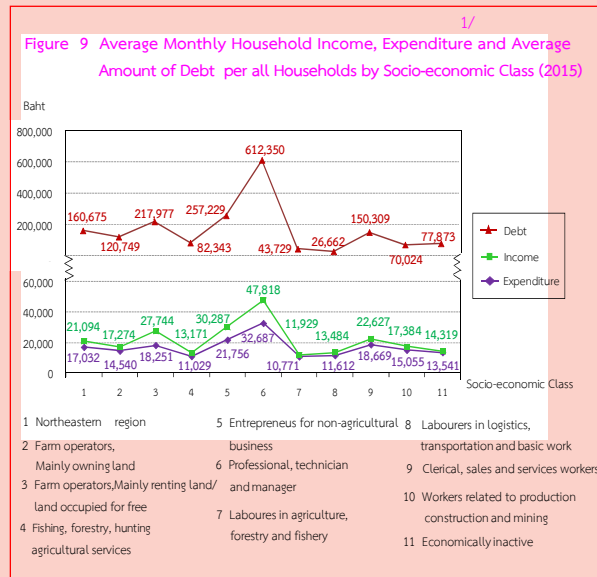

2.7 Comparing Income, Expenditure, and Ratio of Debt per Income (2006 to 2015)

During 2006 and 2015, the overall figure showed income higher than expenditure for necessary items for daily life. In addition to this, income has increased from 11,815 baht to 21,094 baht, and expenditure has also continually increased from 10,316 baht to 17,032 baht. Considering the different between income and expenditure in 2015, it was found that income was higher than expenditure for necessary items for daily life averagely about 4,062 baht per household or approximately 1,310 baht per capita (average household size equals 3.1), which was mainly used to repay debt or for saving purpose.

The proportion of debt per income in 2006 was at the highest comparing to other year. However, after that, the figure declined from 8.6 times in 2006 to 7.6 times in 2015.

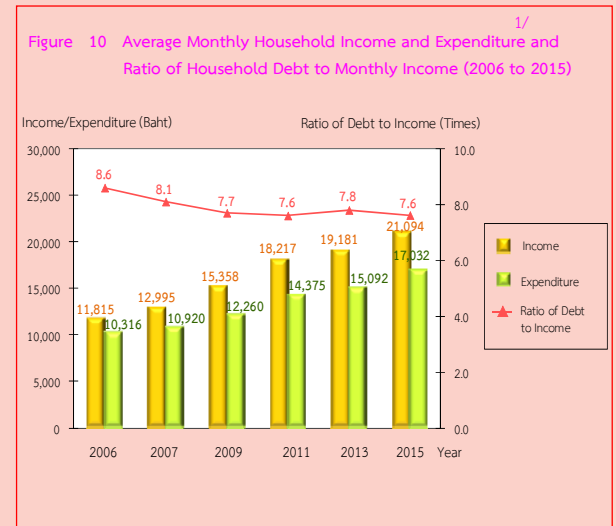

2.8 Comparing Percentage of Indebted Households and Average Amount of Debt (2006 to 2015)

It was found that indebted households were continually decreased from 76.8 percent in 2006 to 64.0 percent in 2015. However, the average amount of debt continually increased from 101,882 baht in 2006 to 160,675 baht in 2015.

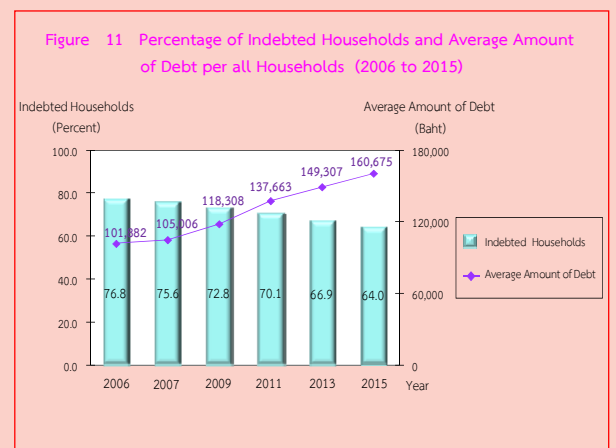

1/ expenditure on necessary items for daily life, which excluded saving and capital formation expenditure such as purchase or hire-purchase of house or land and saving, etc.

2.9 Comparing Distribution of Household Income (2013 and 2015)

In analyzing income distribution during 2013 to 2015, households were equally divided into 5 groups, from those with the lowest to the highest of their monthly income per capita (the first group earned the lowest income, while the fifth group earned the highest income). The result showed that the percentage share of the highest income group decreased by 0.4 percent from 2013 to 2015, while the share of the 2 - 3 income groups had increased. In addition, the Gini Coefficient for five quintiles slightly decreased from 0.328 in 2013 to 0.322 in 2015.

An average monthly income per capita increased from 5,726 baht in 2013 to 6,544 baht in 2015. Households of the highest income group had an average monthly income per capita rising from 16,125 baht to 18,462 baht. In the meantime, households of the lowest income group also experienced an increase in an average monthly income per capita rising from 1,856 baht to 2,104 baht.

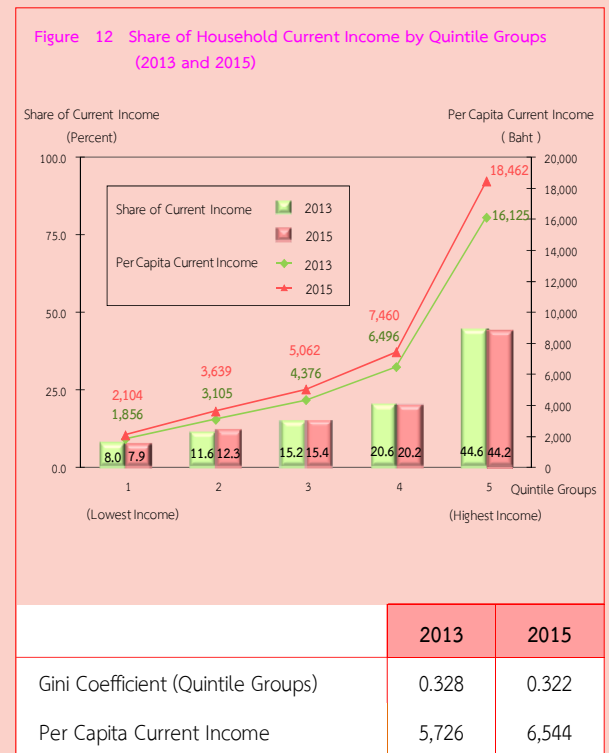

ตาราง ก รายได้เฉลี่ยต่อเดือนของครัวเรือน จำแนกตามแหล่งที่มาของรายได้ และเขตการปกครอง

TABLE A AVERAGE MONTHLY INCOME PER HOUSEHOLD BY SOURCE OF INCOME AND AREA

แหล่งที่มาของรายได้	รวม		ในเขตเทศบาล		นอกเขตเทศบาล		Source of income
	Total		Municipal area		Non - municipal area		
	บาท	ร้อยละ	บาท	ร้อยละ	บาท	ร้อยละ	
	Baht	%	Baht	%	Baht	%	
รายได้ทั้งสิ้นต่อเดือน.....	21,094	100.0	25,740	100.0	19,004	100.0	Total monthly income
รายได้ประจำ.....	20,614	97.7	25,272	98.2	18,519	97.4	Total current income
รายได้ที่เป็นตัวเงิน.....	16,950	80.3	21,820	84.8	14,760	77.6	Money income
รายได้จากการทำงาน.....	13,285	62.9	17,675	68.7	11,311	59.5	From work
- ค่าจ้างและเงินเดือน.....	6,900	32.7	9,623	37.4	5,676	29.9	- Wages and salaries
- กำไรสุทธิจากการทำธุรกิจ.....	3,573	16.9	6,187	24.0	2,398	12.6	- Net profit from business
- กำไรสุทธิจากการทำการเกษตร.....	2,812	13.3	1,865	7.3	3,238	17.0	- Net profit from farming
เงินที่ได้รับเป็นการช่วยเหลือ.....	3,499	16.6	3,877	15.1	3,329	17.5	From current transfers
รายได้จากทรัพย์สิน	166	0.8	268	1.0	120	0.6	From property income
รายได้ที่ไม่เป็นตัวเงิน ^{1/}	3,664	17.4	3,452	13.4	3,759	19.8	Non - money income ^{1/}
รายได้ไม่ประจำ (ที่เป็นตัวเงิน).....	480	2.3	469	1.8	485	2.6	Non - current money income

1/ รวมค่าประเมินค่าเช่าบ้านที่ไม่เสียเงิน (รวมบ้านของตนเอง)

1/ Including estimated rental value of dwelling (including own dwelling)

ตาราง ข รายได้เฉลี่ยต่อเดือนของครัวเรือน จำแนกตามแหล่งที่มาของรายได้ และสถานะทางเศรษฐกิจสังคมของครัวเรือน

TABLE B AVERAGE MONTHLY INCOME PER HOUSEHOLD BY SOURCE OF INCOME AND SOCIO-ECONOMIC CLASS

แหล่งที่มาของรายได้	ครัวเรือนทั้งสิ้น		ผู้ถือครองทำการเกษตร/เพาะเลี้ยง						ผู้ประกอบการธุรกิจของตนเองที่ไม่ใช่		ลูกจ้าง										ผู้ไม่ได้ปฏิบัติงาน		Source of income	
	Total households		ปลูกพืช/เลี้ยงสัตว์/เพาะเลี้ยง			ประมง, ป่าไม้, ล่าสัตว์, หาของป่า			การเกษตร		นักวิชาการและผู้ปฏิบัติงานวิชาชีพ		คนงานเกษตร		คนงานและงานพื้นฐาน		เสมียนพนักงานและให้บริการ		ผู้ปฏิบัติงานในกระบวนการผลิตก่อสร้างและเหมืองแร่		เชิงเศรษฐกิจ			Economically inactive
			ส่วนใหญ่เป็นเจ้าของที่ดิน		ส่วนใหญ่เช่าที่ดิน / ทำฟรี		บริการทางการเกษตร		for non-agricultural business		Professional, technician and manager		ป่าไม้ และ ประมง		ด้านการขนส่งและงานพื้นฐาน		พนักงานขายและให้บริการ		ในกระบวนการผลิตก่อสร้างและเหมืองแร่		Workers related to production, construction and mining			
	บาท	ร้อยละ	บาท	ร้อยละ	บาท	ร้อยละ	บาท	ร้อยละ	บาท	ร้อยละ	บาท	ร้อยละ	บาท	ร้อยละ	บาท	ร้อยละ	บาท	ร้อยละ	บาท	ร้อยละ	บาท	ร้อยละ		
Baht	%	Baht	%	Baht	%	Baht	%	Baht	%	Baht	%	Baht	%	Baht	%	Baht	%	Baht	%	Baht	%	Baht	%	
รายได้ทั้งสิ้นต่อเดือน.....	21,094	100.0	17,274	100.0	27,744	100.0	13,171	100.0	30,287	100.0	47,818	100.0	11,929	100.0	13,484	100.0	22,627	100.0	17,384	100.0	14,319	100.0	Total monthly income	
รายได้ประจำ.....	20,614	97.7	17,069	98.8	27,600	99.5	12,996	98.7	30,002	99.1	47,400	99.1	11,902	99.8	13,299	98.6	22,459	99.3	17,214	99.0	13,260	92.6	Total current income	
รายได้ที่เป็นตัวเงิน.....	16,950	80.3	13,115	75.9	23,938	86.3	10,432	79.2	26,263	86.7	43,129	90.2	9,159	76.8	10,529	78.1	19,078	84.3	13,939	80.2	9,591	67.0	Money income	
รายได้จากการทำงาน.....	13,285	62.9	11,162	64.6	22,349	80.6	9,296	70.6	24,701	81.6	40,021	83.7	8,160	68.4	9,475	70.3	17,727	78.4	12,543	72.2	1,541	10.8	From work	
- ค่าจ้างและเงินเดือน.....	6,900	32.7	1,158	6.7	1,794	6.5	776	5.9	2,112	7.0	37,496	78.4	7,622	63.9	8,875	65.8	16,174	71.5	11,413	65.7	831	5.8	- Wages and salaries	
- กำไรสุทธิจากการทำธุรกิจ.....	3,573	16.9	418	2.4	1,300	4.7	309	2.4	21,894	72.3	1,443	3.0	218	1.8	340	2.5	951	4.2	406	2.3	336	2.4	- Net profit from business	
- กำไรสุทธิจากการทำการเกษตร.....	2,812	13.3	9,585	55.5	19,254	69.4	8,210	62.3	694	2.3	1,082	2.3	320	2.7	260	2.0	602	2.7	724	4.2	373	2.6	- Net profit from farming	
เงินที่ได้รับเป็นการช่วยเหลือ.....	3,499	16.6	1,922	11.1	1,565	5.6	1,123	8.5	1,448	4.8	2,295	4.8	984	8.3	1,052	7.8	1,229	5.4	1,372	7.9	7,838	54.7	From current transfers	
รายได้จากรัถย์สิน	166	0.8	31	0.2	24	0.1	13	0.1	114	0.3	813	1.7	14	0.1	3	0.0	123	0.5	25	0.1	212	1.5	From property income	
รายได้ที่ไม่เป็นตัวเงิน ^{1/}	3,664	17.4	3,953	22.9	3,663	13.2	2,564	19.5	3,739	12.4	4,271	8.9	2,743	23.0	2,769	20.5	3,380	15.0	3,275	18.8	3,668	25.6	Non- money income ^{1/}	
รายได้ไม่ประจำ (ที่เป็นตัวเงิน).....	480	2.3	205	1.2	144	0.5	175	1.3	285	0.9	419	0.9	28	0.2	185	1.4	168	0.7	170	1.0	1,059	7.4	Non - current money income	

1/ รวมค่าประเมินค่าเช่าบ้านที่ไม่เสียเงิน (รวมบ้านของตนเอง)

1/ Including estimated rental value of dwelling (including own dwelling)

ตาราง ค รายได้เฉลี่ยต่อเดือนของครัวเรือน^{1/} จำแนกตามประเภทของค่าใช้จ่าย และเขตการปกครอง

TABLE C AVERAGE MONTHLY EXPENDITURE^{1/} PER HOUSEHOLD BY TYPE OF EXPENDITURE AND AREA

ประเภทของค่าใช้จ่าย	รวม Total		ในเขตเทศบาล Municipal area		นอกเขตเทศบาล Non - municipal area		Type of expenditure
	บาท Baht	ร้อยละ %	บาท Baht	ร้อยละ %	บาท Baht	ร้อยละ %	
ค่าใช้จ่ายทั้งสิ้นต่อเดือน.....	17,032	100.0	19,541	100.0	15,904	100.0	Total monthly expenditure
ค่าใช้จ่ายเพื่อการอุปโภคบริโภค.....	15,174	89.1	17,228	88.2	14,250	89.6	Consumption expenditure
ค่าใช้จ่ายอาหาร เครื่องดื่ม และยาสูบ.....	6,612	38.8	6,961	35.6	6,455	40.6	For food, beverage and tobacco
- อาหารและเครื่องดื่ม(ไม่มีแอลกอฮอล์).....	6,444	37.8	6,778	34.7	6,293	39.6	- Food and beverages (excluding alcoholic)
- เครื่องดื่มที่มีแอลกอฮอล์.....	97	0.6	111	0.5	90	0.6	- Alcoholic beverages
- ยาสูบ หมาก ยานัตถ์และอื่นๆ.....	72	0.4	72	0.4	72	0.4	- Tobacco products
ค่าใช้จ่ายสินค้าและบริการ.....	8,562	50.3	10,269	52.6	7,795	49.0	For goods and services
- ที่อยู่อาศัย เครื่องแต่งบ้าน และเครื่องใช้.....	3,139	18.4	3,807	19.5	2,839	17.9	- Housing,household operation, furnitures and equipment
- เครื่องนุ่งห่มและรองเท้า.....	421	2.5	531	2.7	371	2.3	- Apparel and footwear
- ค่าใช้จ่ายส่วนบุคคล.....	579	3.4	765	3.9	495	3.1	- Personal care
- เวชภัณฑ์ และค่าตรวจรักษาพยาบาล.....	206	1.2	214	1.1	202	1.3	- Medical and health care
- การเดินทางและการสื่อสาร.....	3,553	20.9	4,195	21.5	3,264	20.6	- Transport and communication
- ค่าซื้อ/ค่าใช้จ่ายเกี่ยวกับยานพาหนะ.....	1,794	10.5	1,980	10.1	1,710	10.8	- Vehicle purchase / repairing & maintenance
- การเดินทางปกติ / ท่องเที่ยว.....	1,324	7.8	1,653	8.5	1,175	7.4	- Local transportation / travelling
- การสื่อสาร.....	436	2.6	563	2.9	378	2.4	- Communication
- การศึกษา.....	196	1.1	263	1.3	166	1.0	- Education
- การบันเทิง /การจัดงานพิธีในโอกาสพิเศษ.....	272	1.6	265	1.4	276	1.7	- Recreation/special ceremony expenses
- ค่าใช้จ่ายเกี่ยวกับกิจกรรมทางศาสนา.....	197	1.2	229	1.2	182	1.1	- Religious activities
ค่าใช้จ่ายที่ไม่เกี่ยวกับการอุปโภคบริโภค ^{2/}	1,859	10.9	2,313	11.8	1,654	10.4	Non-consumption expenditure ^{2/}

1/ ค่าใช้จ่ายเฉลี่ยที่จำเป็นต้องใช้ในการยังชีพ โดยไม่รวมค่าใช้จ่ายประเภทสะสมทุน เช่น การซื้อบ้าน/ ที่ดิน และเงินออม เป็นต้น

2/ รวมค่าภาษี ของขวัญ และเงินบริจาค เบี้ยประกันภัย เงินซื้อสลากกินแบ่ง ดอกเบี้ยเงินกู้ และค่าใช้จ่ายอื่น ๆ ที่ไม่เกี่ยวกับการอุปโภคบริโภค

1/ Expenditure on necessary items for daily life, which excluded saving and capital formation expenditure

2/ Including taxes, gifts & contribution, insurance premiums, lottery tickets, interest on debts and other similar expenses.

ตาราง ง ค่าใช้จ่ายเฉลี่ยต่อเดือนของครัวเรือน^{1/} จำแนกตามประเภทของค่าใช้จ่าย และสถานะทางเศรษฐกิจของครัวเรือน

TABLE D AVERAGE MONTHLY EXPENDITURE^{1/} PER HOUSEHOLD BY TYPE OF EXPENDITURE AND SOCIO-ECONOMIC CLASS

ประเภทของค่าใช้จ่าย	ครัวเรือนทั้งสิ้น		ผู้ถือครองทำเกษตร/เพาะเลี้ยง						ผู้ประกอบการ		ลูกจ้าง										ผู้ไม่ได้ปฏิบัติงานเชิงเศรษฐกิจ		Type of expenditure
	Total households		ปลูกพืช/เลี้ยงสัตว์/เพาะเลี้ยง			ประมง, ป่าไม้, ลำสัตว์,หาของป่า			การเกษตร		ผู้จัดการ		คนงานเกษตร		คนงาน		เสมียนพนักงาน		ผู้ปฏิบัติงาน		Econo- mically inactive		
	Plant/animal/culture		ส่วนใหญ่เป็นเจ้าของที่ดิน			ส่วนใหญ่เช่าที่ดิน / ทำฟรี			บริการทางการเกษตร		นักวิชาการ และผู้ปฏิบัติงานวิชาชีพ		ป่าไม้ และ ประมง		ด้านงานขนส่ง และงานพื้นฐาน		พนักงานขาย และ ให้บริการ		ในกระบวนการผลิต ก่อสร้าง และเหมืองแร่		Econo- mically inactive		
	Mainly owning land		Mainly renting land / land occupied for free			Fishing, forestry, hunting agricultural services			non-agricultural business		Professional, technician and manager		Labourers in agriculture, forestry and fishery		Labourers in logistics, transportation and basic work		Clerical sale and service workers		Workers related to production, construction and mining		Econo- mically inactive		
บาท ร้อยละ		บาท ร้อยละ		บาท ร้อยละ		บาท ร้อยละ		บาท ร้อยละ		บาท ร้อยละ		บาท ร้อยละ		บาท ร้อยละ		บาท ร้อยละ		บาท ร้อยละ		บาท ร้อยละ		บาท ร้อยละ	
ค่าใช้จ่ายทั้งสิ้นต่อเดือน.....	17,032	100.0	14,540	100.0	18,251	100.0	11,029	100.0	21,756	100.0	32,687	100.0	10,771	100.0	11,612	100.0	18,669	100.0	15,055	100.0	13,541	100.0	Total monthly expenditure
ค่าใช้จ่ายเพื่อการอุปโภคบริโภค.....	15,174	89.1	13,223	90.9	16,485	90.3	10,305	93.4	19,365	89.0	27,029	82.7	10,006	92.9	10,815	93.1	16,614	89.0	13,534	89.9	12,306	90.9	Consumption expenditure
ค่าใช้จ่ายอาหาร เครื่องดื่ม และยาสูบ.....	6,612	38.8	6,475	44.5	7,452	40.8	5,233	47.4	7,747	35.6	8,960	27.4	6,029	56.0	6,168	53.1	7,429	39.8	6,720	44.6	5,343	39.5	For food, beverage and tobacco
- อาหารและเครื่องดื่ม(ไม่มีแอลกอฮอล์).....	6,444	37.8	6,341	43.6	7,247	39.7	5,071	46.0	7,541	34.7	8,768	26.8	5,848	54.3	5,953	51.3	7,098	38.0	6,482	43.0	5,259	38.9	- Food and beverages (excluding alcoholic)
- เครื่องดื่มที่มีแอลกอฮอล์.....	97	0.6	69	0.5	103	0.6	109	1.0	128	0.6	122	0.4	139	1.3	147	1.2	196	1.1	134	0.9	42	0.3	- Alcoholic beverages
- ยาสูบ หมาก ยานัตถุ์และอื่นๆ.....	72	0.4	65	0.4	102	0.5	53	0.4	78	0.3	70	0.2	42	0.4	68	0.6	135	0.7	104	0.7	42	0.3	- Tobacco products
ค่าใช้จ่ายสินค้าและบริการ.....	8,562	50.3	6,748	46.4	9,034	49.5	5,074	46.0	11,619	53.4	18,069	55.3	3,976	36.9	4,648	40.0	9,185	49.2	6,814	45.3	6,963	51.4	For goods and services
- ที่อยู่อาศัย เครื่องแต่งบ้าน และเครื่องใช้.....	3,139	18.4	2,656	18.3	2,745	15.0	1,875	17.0	3,795	17.4	4,884	14.9	1,879	17.5	2,304	19.8	3,202	17.1	2,654	17.6	3,062	22.6	- Housing,household operation, furnitures and equipment
- เครื่องนุ่งห่มและรองเท้า.....	421	2.5	294	2.0	497	2.7	149	1.4	505	2.3	1,177	3.6	163	1.5	158	1.4	514	2.8	346	2.3	307	2.3	- Apparel and footwear
- ค่าใช้จ่ายส่วนบุคคล.....	579	3.4	403	2.8	534	3.0	336	3.0	817	3.8	1,325	4.1	326	3.0	397	3.4	734	3.9	487	3.2	415	3.1	- Personal care
- เวชภัณฑ์ และค่าตรวจรักษาพยาบาล.....	206	1.2	127	0.9	151	0.8	97	0.9	269	1.2	329	1.0	140	1.3	82	0.7	164	0.9	127	0.8	259	1.9	- Medical and health care
- การเดินทางและการสื่อสาร.....	3,553	20.9	2,842	19.5	4,600	25.2	2,130	19.3	5,572	25.6	9,119	27.9	1,252	11.6	1,376	11.8	4,055	21.7	2,777	18.5	2,042	15.0	- Transport and communication
- ค่าซื้อ/ค่าใช้จ่ายเกี่ยวกับยานพาหนะ.....	1,794	10.5	1,438	9.9	2,754	15.1	1,160	10.5	2,943	13.5	4,563	14.0	411	3.8	414	3.5	2,060	11.0	1,333	8.9	1,003	7.4	- Vehicle purchase/repairing & maintenance
- การเดินทางปกติ / ท่องเที่ยว.....	1,324	7.8	1,079	7.4	1,415	7.7	726	6.6	1,982	9.1	3,567	10.9	595	5.5	687	5.9	1,453	7.8	1,080	7.2	750	5.5	- Local transportation / travelling
- การสื่อสาร.....	436	2.6	326	2.2	430	2.4	242	2.2	646	3.0	989	3.0	246	2.3	275	2.4	542	2.9	363	2.4	289	2.1	- Communication
- การศึกษา.....	196	1.1	107	0.7	116	0.7	86	0.8	245	1.1	557	1.7	65	0.6	76	0.7	204	1.1	133	0.9	184	1.4	- Education
- การบันเทิง /การจัดงานพิธีในโอกาสพิเศษ.....	272	1.6	136	0.9	185	1.0	286	2.6	167	0.8	377	1.2	25	0.2	134	1.2	145	0.8	145	1.0	500	3.7	- Recreation / special ceremony expenses
- ค่าใช้จ่ายเกี่ยวกับกิจกรรมทางศาสนา.....	197	1.2	183	1.3	206	1.1	115	1.0	249	1.2	301	0.9	126	1.2	121	1.0	167	0.9	145	1.0	194	1.4	- Religious activities
ค่าใช้จ่ายที่ไม่เกี่ยวกับการอุปโภคบริโภค ^{2/}	1,859	10.9	1,317	9.1	1,766	9.7	723	6.6	2,392	11.0	5,658	17.3	765	7.1	797	6.9	2,055	11.0	1,522	10.1	1,235	9.1	Non - consumption expenditure ^{2/}

1/ ค่าใช้จ่ายเฉลี่ยที่จำเป็นต้องใช้ในการยังชีพ โดยไม่รวมค่าใช้จ่ายประเภทสะสมทุน

เช่น การซื้อบ้าน/ ที่ดิน และเงินออม เป็นต้น

2/ รวมค่าภาษี ของขวัญ และเงินบริจาค เบี้ยประกันภัย เงินซื้อสลากกินแบ่ง ดอกเบี้ยเงินกู้

และค่าใช้จ่ายอื่น ๆ ที่ไม่เกี่ยวกับการอุปโภคบริโภค

1/ Expenditure on necessary items for daily life, which excluded saving and capital formation expenditure

2/ Including taxes, gifts & contribution, insurance premiums, lottery tickets, interest on debts

and other similar expenses.

ตาราง จ จำนวนครัวเรือนที่เป็นหนี้ และจำนวนหนี้สินเฉลี่ยต่อครัวเรือนทั้งสิ้น จำแนกตามวัตถุประสงค์ของการกู้ยืม แหล่งเงินทุน และเขตการปกครอง

TABLE E NUMBER OF INDEBTED HOUSEHOLD AND AVERAGE AMOUNT OF DEBT PER HOUSEHOLD BY PURPOSE OF BORROWING, SOURCE OF LOAN AND AREA

วัตถุประสงค์ของการกู้ยืม	รวม Total		ในเขตเทศบาล Municipal area		นอกเขตเทศบาล Non - municipal area		Purpose of borrowing
	บาท Baht	ร้อยละ %	บาท Baht	ร้อยละ %	บาท Baht	ร้อยละ %	
จำนวนครัวเรือนที่เป็นหนี้ (ครัวเรือน).....	3,538,876	(64.0)	990,013	(17.9)	2,548,864	(46.1)	Number of indebted household (household)
จำนวนหนี้สินเฉลี่ยต่อครัวเรือนทั้งสิ้น.....	160,675	100.0	207,823	100.0	139,472	100.0	Average amount of debt per household
1. จำแนกตามวัตถุประสงค์							1. By purpose of borrowing
เพื่อใช้จ่ายในครัวเรือน.....	107,419	66.9	152,808	73.5	87,006	62.4	For household expenditures
- ซื้อ/เช่าซื้อบ้านและ/หรือที่ดิน.....	27,832	17.3	49,913	24.0	17,901	12.9	- Purchase/hire purchase of house and/or land
- ใช้ในการศึกษา.....	2,506	1.6	2,792	1.3	2,378	1.7	- Education
- ใช้จ่ายอุปโภคบริโภคอื่นๆ.....	77,081	48.0	100,103	48.2	66,727	47.8	- Household consumption
ใช้ในการทำธุรกิจ.....	16,117	10.0	34,099	16.4	8,030	5.8	Business
ใช้ในการทำการเกษตร.....	36,115	22.5	20,227	9.8	43,259	31.0	Farming
หนี้อื่นๆ ^{1/}	1,025	0.6	687	0.3	1,177	0.8	Others ^{1/}
2. จำแนกตามแหล่งเงินทุน							2. By source of loan
หนี้ในระบบ.....	157,762	98.2	204,393	98.3	136,792	98.1	Loan from formal sector
หนี้นอกระบบ.....	2,913	1.8	3,430	1.7	2,680	1.9	Loan from informal sector

1/ หนี้อื่นๆ ได้แก่ หนี้จากการค้ำประกันบุคคลอื่น หนี้ค่าปรับหรือจ่ายชดเชยค่าเสียหาย เป็นต้น

1/ Others, such as debt from guaranties, fine or compensation, etc.

ตาราง ๘ จำนวนครัวเรือนที่เป็นหนี้ และจำนวนหนี้เฉลี่ยต่อครัวเรือนทั้งสิ้น จำแนกตามวัตถุประสงค์ของการกู้ยืม แหล่งเงินทุน และสถานทางเศรษฐกิจของครัวเรือน

TABLE 8 NUMBER OF INDEBTED HOUSEHOLD AND AVERAGE AMOUNT OF DEBT PER HOUSEHOLD BY PURPOSE OF BORROWING, SOURCE OF LOAN AND SOCIO-ECONOMIC CLASS

วัตถุประสงค์ของการกู้ยืม	ครัวเรือนทั้งสิ้น Total households		ผู้ถือครองทำเกษตร/เพาะเลี้ยง Farm operators/culture						ผู้ประกอบการ ของตนเองที่ไม่ใช่ Entrepreneurs for non-agricultural business		ลูกจ้าง Employees										ผู้ไม่ได้ ปฏิบัติงาน เชิงเศรษฐกิจ Econo- mically inactive		Purpose of borrowing
			ปลูกพืช/เลี้ยงสัตว์/เพาะเลี้ยง Plant/animal/culture			ประมง, ป่าไม้, ล่าสัตว์,หาของป่า บริการทางการเกษตร Fishing, forestry, hunting agricultural services					ผู้จัดการ นักวิชาการ และผู้บริหาร วิชาชีพ Professional, technician and manager	คนงานเกษตร ป่าไม้ และ ประมง Labourers in agriculture, forestry and fishery		คนงาน ด้านการขนส่ง และงานพื้นฐาน Labourers in transportation and basic work		เสมียนพนักงาน พนักงานขาย และ ให้บริการ Clerical sale and service workers		ผู้ปฏิบัติงาน ในกระบวนการผลิต ก่อสร้าง และเหมืองแร่ Workers related to production, construction and mining					
			ส่วนใหญ่เป็น เจ้าของที่ดิน Mainly owning land		ส่วนใหญ่ เช่าที่ดิน / ทรัพย์สิน Mainly renting land / land occupied for free		บาท Baht					ร้อยละ %		บาท Baht	ร้อยละ %	บาท Baht	ร้อยละ %	บาท Baht	ร้อยละ %	บาท Baht			
	บาท Baht	ร้อยละ %	บาท Baht	ร้อยละ %	บาท Baht	ร้อยละ %	บาท Baht	ร้อยละ %	บาท Baht	ร้อยละ %	บาท Baht	ร้อยละ %	บาท Baht	ร้อยละ %	บาท Baht	ร้อยละ %	บาท Baht	ร้อยละ %	บาท Baht	ร้อยละ %			
จำนวนครัวเรือนที่เป็นหนี้ (ครัวเรือน).....	3,538,876	(64.0)	866,406	(77.1)	77,527	(89.4)	44,549	(56.7)	501,748	(64.1)	339,989	(78.8)	57,737	(67.5)	60,122	(57.6)	372,734	(68.8)	421,771	(68.1)	796,293	(47.6)	Number of indebted household (household)
จำนวนหนี้เฉลี่ยต่อครัวเรือนทั้งสิ้น.....	160,675	100.0	120,749	100.0	217,977	100.0	82,343	100.0	257,229	100.0	612,350	100.0	43,729	100.0	26,662	100.0	150,309	100.0	70,024	100.0	77,873	100.0	Average amount of debt per household
1. จำแนกตามวัตถุประสงค์																							1. By purpose of borrowing
เพื่อใช้จ่ายในครัวเรือน.....	107,419	66.9	47,111	39.0	64,676	29.7	31,669	38.5	127,785	49.7	559,928	91.5	32,014	73.2	15,812	59.3	129,254	86.0	50,876	72.7	50,952	65.4	For household expenditures
- ซื้อ/เช่าซื้อบ้านและ/หรือที่ดิน.....	27,832	17.3	6,462	5.3	1,784	0.8	0	0	40,410	15.7	189,872	31.0	3,092	7.1	1,372	5.1	27,993	18.6	7,279	10.4	7,659	9.8	- Purchase/hire purchase of house and /or land
- ใช้ในการศึกษา.....	2,506	1.6	834	0.7	457	0.2	3,767	4.6	1,509	0.6	15,072	2.5	131	0.3	43	0.2	2,086	1.4	1,908	2.7	1,536	2.0	- Education
- ใช้จ่ายอุปโภคบริโภคอื่นๆ.....	77,081	48.0	39,815	33.0	62,435	28.7	27,902	33.9	85,866	33.4	354,984	58.0	28,791	65.8	14,397	54.0	99,175	66.0	41,689	59.6	41,757	53.6	- Household consumption
ใช้ในการทำธุรกิจ.....	16,117	10.0	5,788	4.8	10,776	4.9	4,337	5.3	86,871	33.8	13,090	2.1	813	1.9	1,169	4.4	2,390	1.6	1,852	2.6	3,006	3.9	Business
ใช้ในการทำเกษตร.....	36,115	22.5	66,838	55.4	142,526	65.4	46,165	56.0	41,924	16.3	35,480	5.8	6,874	15.7	9,679	36.3	18,611	12.4	16,677	23.8	22,965	29.5	Farming
หนี้อื่นๆ ^{1/}	1,025	0.6	1,012	0.8	0	0	171	0.2	650	0.2	3,852	0.6	4,029	9.2	0	0	53	0.0	619	0.9	950	1.2	Others ^{1/}
2. จำแนกตามแหล่งเงินทุน																							2. By Source of loan
หนี้ในระบบ.....	157,762	98.2	117,135	97.0	205,702	94.4	81,927	99.5	250,519	97.4	609,604	99.6	41,967	96.0	24,993	93.7	148,460	98.8	68,991	98.5	76,355	98.1	Loan from formal sector
หนี้นอกระบบ.....	2,913	1.8	3,614	3.0	12,275	5.6	416	0.5	6,709	2.6	2,746	0.4	1,763	4.0	1,668	6.3	1,848	1.2	1,033	1.5	1,518	1.9	Loan from informal sector

1/ หนี้อื่นๆ ได้แก่ หนี้จากการค้ำประกันบุคคลอื่น หนี้ค่าปรับหรือจ่ายชดเชยค่าเสียหาย เป็นต้น

หมายเหตุ : "0" มีข้อมูลแต่น้อยกว่า 1

หมายเหตุ : "0.0" มีข้อมูลแต่น้อยกว่า 0.1

1/ Others, such as debt from guaranties, fine or compensation, etc.

Remark : "0" is assigned to the value less than 1

Remark : "0.0" is assigned to the value less than 0.1

TABLE G COMPARISON OF AVERAGE MONTHLY INCOME AND REAL INCOME PER HOUSEHOLD BY SOCIO-ECONOMIC CLASS

สถานะทางเศรษฐกิจสังคม	รายได้เฉลี่ยต่อเดือน					ดัชนีความแตกต่างของรายได้ ^{1/}			รายได้ที่แท้จริงเฉลี่ยต่อเดือน					Socio - economic class
	Average monthly income					Disparity index ^{1/}			Average monthly real income					
	2554 2011	2556 2013	2558 2015	ร้อยละของ		2554 2011	2556 2013	2558 2015	2554 2011	2556 2013	2558 2015	ร้อยละของ		
				การเปลี่ยนแปลงต่อปี	Annual percentage change							การเปลี่ยนแปลงต่อปี	Annual percentage change	
			2556/54 2013/11	2558/56 2015/13							2556/54 2013/11	2558/56 2015/13		
ครัวเรือนทั้งสิ้น.....	18,217	19,181	21,094	2.6	4.9	100	100	100	18,217	18,216	19,807	-0.003	4.3	Total households
ผู้ถือครองทำกรเกษตร/เพาะเลี้ยง														Farm operators/culture
ส่วนใหญ่เป็นเจ้าของที่ดิน.....	14,399	15,669	17,274	4.3	5.0	79	82	82	14,399	14,880	16,220	1.7	4.4	Mainly owning land
ส่วนใหญ่เช่าที่ดิน/ทำฟรี	14,323	17,068	27,744	9.2	27.5	79	89	132	14,323	16,209	26,051	6.4	26.8	Mainly renting land/ land occupied for free
ประมง ป่าไม้ ล่าสัตว์ หาของป่า และบริการทางการเกษตร.....	13,132	14,457	13,171	4.9	-4.6	72	75	62	13,132	13,729	12,367	2.2	-5.1	Fishing, forestry,hunting agricultural services
ผู้ประกอบการกิจของตนเอง ที่ไม่ใช่การเกษตร.....	26,615	28,094	30,287	2.7	3.8	146	146	144	26,615	26,680	28,438	0.1	3.2	Entrepreneurs for non-agricultural business
ลูกจ้าง														Employees
ผู้จัดการ นักวิชาการ และผู้ปฏิบัติงานวิชาชีพ.....	44,265	45,738	47,818	1.7	2.2	243	238	227	44,265	43,436	44,900	-0.9	1.7	Professional, technical and manager
คนงานเกษตรป่าไม้ และ ประมง.....	12,249	11,248	11,929	-4.2	3.0	67	59	57	12,249	10,682	11,201	-6.6	2.4	Labourers in agriculture, forestry and fishery
คนงานด้านการขนส่ง และงานพื้นฐาน.....	9,310	15,052	13,484	27.2	-5.4	51	78	64	9,310	14,294	12,661	23.9	-5.9	Logistics,transportation and basic work
เสมียนพนักงาน พนักงานขาย และให้บริการ.....	19,645	18,446	22,627	-3.1	10.8	108	96	107	19,645	17,518	21,246	-5.6	10.1	Clerical, sales and services workers
ผู้ปฏิบัติงานในกระบวนการผลิต ก่อสร้างและเหมืองแร่.....	13,822	17,509	17,384	12.5	-0.4	76	91	82	13,822	16,628	16,323	9.7	-0.9	Workers related to production construction and mining
ผู้ไม่ได้ปฏิบัติงานเชิงเศรษฐกิจ.....	12,521	13,503	14,319	3.8	3.0	69	70	68	12,521	12,823	13,445	1.2	2.4	Economically inactive

1/ คือ ตัวชี้วัดที่แสดงความแตกต่างของรายได้โดยเฉลี่ยต่อเดือนต่อครัวเรือน เมื่อเทียบกับรายได้โดยเฉลี่ยต่อเดือนของครัวเรือนทั้งหมด

1/ The relative level of average monthly income compared with that of all households.

ตาราง ข ส่วนแบ่งของรายได้ประจำของครัวเรือน โดยการจำแนกครัวเรือนเป็น 5 กลุ่ม

TABLE H SHARE OF HOUSEHOLD CURRENT INCOME BY QUINTILE GROUPS OF HOUSEHOLD

กลุ่มครัวเรือน จำแนกตามรายได้ประจำ Quintile group by current income	ร้อยละของประชากร Percentage of population			ร้อยละส่วนแบ่งของรายได้ประจำ Percentage share of current income			รายได้ประจำต่อคนต่อเดือน (บาท) Per capita current income (Baht)		
	2554 2011	2556 2013	2558 2015	2554 2011	2556 2013	2558 2015	2554 2011	2556 2013	2558 2015
	(รายได้ต่ำสุด) 1 (Lowest income)	24.6	24.7	24.5	7.5	8.0	7.9	1,593	1,856
2	21.8	21.5	22.2	11.5	11.6	12.3	2,760	3,105	3,639
3	19.3	19.9	19.9	14.1	15.2	15.4	3,851	4,376	5,062
4	18.2	18.1	17.7	20.1	20.6	20.2	5,783	6,496	7,460
(รายได้สูงสุด) 5 (Highest income)	16.1	15.8	15.7	46.8	44.6	44.2	15,254	16,125	18,462
สัมประสิทธิ์ของความไม่เสมอภาค (5 กลุ่ม) Gini coefficient (Quintile groups)				<u>0.349</u>	<u>0.328</u>	<u>0.322</u>			
รายได้ประจำต่อคนต่อเดือน Per capita current income							<u>5,247</u>	<u>5,726</u>	<u>6,544</u>

ตาราง ฅ เปรียบเทียบรายได้ ค่าใช้จ่ายเฉลี่ยต่อเดือน และหนี้สินเฉลี่ยต่อครัวเรือน จำแนกตามสถานะทางเศรษฐกิจของครัวเรือน

หน่วย : บาท

TABLE I COMPARISON OF AVERAGE MONTHLY INCOME AND EXPENDITURE AND AMOUNT OF DEBT PER HOUSEHOLD BY SOCIO-ECONOMIC CLASS

Unit : Baht

สถานะทางเศรษฐกิจ	รายได้เฉลี่ยต่อเดือน					ค่าใช้จ่ายเฉลี่ยต่อเดือน					หนี้สินเฉลี่ยต่อครัวเรือน				ร้อยละของค่าใช้จ่ายต่อรายได้			Socio-economic class	
	Average monthly income					Average monthly expenditures					Average amount of debt per household				Percent of expenditure to income				
	2554	2556	2558	ร้อยละของ		2554	2556	2558	ร้อยละของ		2554	2556	2558	ร้อยละของ		2554	2556		2558
	2011	2013	2015	การเปลี่ยนแปลงต่อปี		2011	2013	2015	การเปลี่ยนแปลงต่อปี		2011	2013	2015	การเปลี่ยนแปลงต่อปี		2011	2013		2015
			2556/54	2558/56				2556/54	2558/56				2556/54	2558/56					
			2013/11	2015/13				2013/11	2015/13				2013/11	2015/13					
ครัวเรือนทั้งสิ้น.....	18,217	19,181	21,094	2.6	4.9	14,375	15,092	17,032	2.5	6.2	137,663	149,307	160,675	4.1	3.7	78.9	78.7	80.7	Total households
ผู้ถือครองทำการเกษตร/เพาะเลี้ยง																			Farm operators/culture
ส่วนใหญ่เป็นเจ้าของที่ดิน.....	14,399	15,669	17,274	4.3	5.0	12,064	13,114	14,540	4.3	5.3	84,202	97,560	120,749	7.6	11.3	83.8	83.7	84.2	Mainly owning land
ส่วนใหญ่เช่าที่ดิน/ทำฟรี	14,323	17,068	27,744	9.2	27.5	12,488	13,398	18,251	3.6	16.7	107,577	131,643	217,977	10.6	28.7	87.2	78.5	65.8	Mainly renting land/ land occupied for free
ประมง ป่าไม้ ล่าสัตว์ หาของป่า และบริการทางการเกษตร.....	13,132	14,457	13,171	4.9	-4.6	10,657	11,481	11,029	3.8	-2.0	84,153	104,469	82,343	11.4	-11.2	81.2	79.4	83.7	Fishing, forestry,hunting agricultural services
ผู้ประกอบการธุรกิจของตนเอง ที่ไม่ใช่การเกษตร.....	26,615	28,094	30,287	2.7	3.8	17,921	19,493	21,756	4.3	5.6	181,205	182,698	257,229	0.4	18.7	67.3	69.4	71.8	Entrepreneurs for non-agricultural business
ลูกจ้าง																			Employees
ผู้จัดการ นักวิชาการ และผู้ปฏิบัติงานวิชาชีพ.....	44,265	45,738	47,818	1.7	2.2	30,256	30,163	32,687	-0.2	4.1	654,218	735,668	612,350	6.0	-8.8	68.4	65.9	68.4	Professional, technical and manager
คนงานเกษตรป่าไม้ และ ประมง.....	12,249	11,248	11,929	-4.2	3.0	10,302	10,498	10,771	0.9	1.3	51,693	30,292	43,729	-23.4	20.1	84.1	93.3	90.3	Labourers in agriculture, forestry and fishery
คนงานด้านการขนส่ง และงานพื้นฐาน.....	9,310	15,052	13,484	27.2	-5.4	8,589	13,013	11,612	23.1	-5.5	20,852	103,035	26,662	122.3	-49.1	92.3	86.5	86.1	Logistics,transportation and basic work
เสมียนพนักงาน พนักงานขาย และให้บริการ.....	19,645	18,446	22,627	-3.1	10.8	17,335	15,339	18,669	-5.9	10.3	165,405	136,461	150,309	-9.2	5.0	88.2	83.2	82.5	Clerical, sale and service workers
ผู้ปฏิบัติงานในกระบวนการผลิต ก่อสร้างและเหมืองแร่.....	13,822	17,509	17,384	12.5	-0.4	12,027	14,788	15,055	10.9	0.9	49,266	66,840	70,024	16.5	2.4	87.0	84.5	86.6	Workers related to production construction and mining
ผู้ไม่ได้ปฏิบัติงานเชิงเศรษฐกิจ.....	12,521	13,503	14,319	3.8	3.0	10,911	11,828	13,541	4.1	7.0	58,686	73,974	77,873	12.3	2.6	87.1	87.6	94.6	Economically inactive

ตารางสถิติ

STATISTICAL TABLES

สารบัญตารางสถิติ

- ตาราง 1** รายได้เฉลี่ยต่อเดือนของครัวเรือน จำแนกตามแหล่งที่มาของรายได้ และเขตการปกครอง
- ตาราง 2** รายได้เฉลี่ยต่อเดือนของครัวเรือน จำแนกตามแหล่งที่มาของรายได้ และสถานะทางเศรษฐกิจสังคมของครัวเรือน
- ตาราง 3** ร้อยละของครัวเรือน จำแนกตามรายได้ทั้งสิ้นเฉลี่ยต่อเดือน และเขตการปกครอง
- ตาราง 4** ร้อยละของครัวเรือน จำแนกตามรายได้ทั้งสิ้นเฉลี่ยต่อเดือน และสถานะทางเศรษฐกิจสังคมของครัวเรือน
- ตาราง 5** ส่วนแบ่งรายได้ประจำของครัวเรือน โดยการจำแนกครัวเรือนเป็น 5 กลุ่ม และเขตการปกครอง
- ตาราง 6** ค่าใช้จ่ายเฉลี่ยต่อเดือนของครัวเรือน จำแนกตามประเภทของค่าใช้จ่าย และเขตการปกครอง
- ตาราง 7** ค่าใช้จ่ายเฉลี่ยต่อเดือนของครัวเรือน จำแนกตามประเภทของค่าใช้จ่าย และสถานะทางเศรษฐกิจสังคมของครัวเรือน
- ตาราง 8** ร้อยละของครัวเรือน จำแนกตามค่าใช้จ่ายทั้งสิ้นเฉลี่ยต่อเดือน และเขตการปกครอง
- ตาราง 9** ร้อยละของครัวเรือน จำแนกตามค่าใช้จ่ายทั้งสิ้นเฉลี่ยต่อเดือน และสถานะทางเศรษฐกิจสังคมของครัวเรือน
- ตาราง 10** จำนวนครัวเรือนที่เป็นหนี้ จำแนกตามวัตถุประสงค์ของการกู้ยืม ประเภทหนี้สิน และเขตการปกครอง
- ตาราง 11** จำนวนหนี้สินเฉลี่ยต่อครัวเรือน จำแนกตามวัตถุประสงค์ของการกู้ยืม และเขตการปกครอง
- ตาราง 12** จำนวนครัวเรือนที่เป็นหนี้ จำแนกตามวัตถุประสงค์ของการกู้ยืม ประเภทหนี้สิน และสถานะทางเศรษฐกิจสังคมของครัวเรือน
- ตาราง 13** จำนวนหนี้สินเฉลี่ยต่อครัวเรือนทั้งสิ้น จำแนกตามวัตถุประสงค์ของการกู้ยืม และสถานะทางเศรษฐกิจสังคมของครัวเรือน
- ตาราง 14** มูลค่าทรัพย์สินของครัวเรือน ประเภทบ้าน ที่ดิน สิ่งปลูกสร้าง ยานพาหนะ และสินทรัพย์ทางการเงิน จำแนกตามเขตการปกครอง
- ตาราง 15** มูลค่าทรัพย์สินของครัวเรือน ประเภทบ้าน ที่ดิน สิ่งปลูกสร้าง ยานพาหนะ และสินทรัพย์ทางการเงิน จำแนกตามสถานะทางเศรษฐกิจสังคมของครัวเรือน
- ตาราง 16** ร้อยละของครัวเรือนที่รายงานการมีทรัพย์สิน ประเภทบ้าน ที่ดิน สิ่งปลูกสร้าง ยานพาหนะ และสินทรัพย์ทางการเงิน จำแนกตามมูลค่าทรัพย์สิน และเขตการปกครอง
- ตาราง 17** ร้อยละของครัวเรือนที่รายงานการมีทรัพย์สิน ประเภทบ้าน ที่ดิน สิ่งปลูกสร้าง ยานพาหนะ และสินทรัพย์ทางการเงิน จำแนกตามมูลค่าทรัพย์สิน และสถานะทางเศรษฐกิจสังคมของครัวเรือน
- ตาราง 18** ร้อยละของครัวเรือน จำแนกตามลักษณะที่สำคัญของครัวเรือน และเขตการปกครอง
- ตาราง 19** ร้อยละของครัวเรือน จำแนกตามลักษณะที่สำคัญของครัวเรือน และสถานะทางเศรษฐกิจสังคมของครัวเรือน

LIST OF STATISTICAL TABLES

- Table 1** Average Monthly Income Per Household by Source of Income and Area
- Table 2** Average Monthly Income Per Household by Source of Income and Socio-Economic Class
- Table 3** Percentage of Households by Average Total Monthly Income and Area
- Table 4** Percentage of Households by Average Total Monthly Income and Socio-Economic Class
- Table 5** Share of Households Current Income by Quintile Groups and Area
- Table 6** Average Monthly Expenditure Per Household by Type of Expenditure and Area
- Table 7** Average Monthly Expenditure Per Household by Type of Expenditure and Socio-Economic Class
- Table 8** Percentage of Households by Average Total Monthly Expenditure and Area
- Table 9** Percentage of Households by Average Total Monthly Expenditure and Socio-Economic Class
- Table 10** Number of Indebted Households by Purposes of Borrowing, Type of Debt and Area
- Table 11** Average Amount of Debt Per Household by Purposes of Borrowing, and Area
- Table 12** Number of Indebted Households by Purposes of Borrowing, Type of Debt and Socio-Economic Class
- Table 13** Average Amount of Debt Per Household by Purposes of Borrowing, and Socio-Economic Class
- Table 14** Value of Household Assets; House/ Land/ Building, Vehicles and Financial Assets by Area
- Table 15** Value of Household Assets ; House/ Land/ Building, Vehicles and Financial Assets by Socio-Economic Class
- Table 16** Percentage of Households Reporting Assets; House/ Land/ Building, Vehicles and Financial Assets by Value of Assets and Area
- Table 17** Percentage of Households Reporting Assets; House/ Land/ Building, Vehicles and Financial Assets by Value of Assets and Socio-Economic Class
- Table 18** Percentage of Households by Major Housing Characteristics and Area
- Table 19** Percentage of Households by Major Housing Characteristics and Socio-Economic Class

ตาราง 1 รายได้เฉลี่ยต่อเดือนของครัวเรือน จำแนกตามแหล่งที่มาของรายได้ และเขตการปกครอง

TABLE 1 AVERAGE MONTHLY INCOME PER HOUSEHOLD BY SOURCE OF INCOME AND AREA

(บาท-Baht)

แหล่งที่มาของรายได้	รวม Total	ในเขตเทศบาล Municipal area	นอกเขตเทศบาล Non - municipal area	Source of income
รายได้ทั้งสิ้นต่อเดือน.....	21,094	25,740	19,004	Total monthly income
รายได้ประจำ.....	20,614	25,272	18,519	Total current income
รายได้ที่เป็นตัวเงิน.....	16,950	21,820	14,760	Money income
รายได้จากการทำงาน.....	13,285	17,675	11,311	From work
ค่าจ้างและเงินเดือน.....	6,900	9,623	5,676	Wages and salaries
กำไรสุทธิจากการทำธุรกิจ.....	3,573	6,187	2,398	Net profit from business
กำไรสุทธิจากการทำเกษตร.....	2,812	1,865	3,238	Net profit from farming
เงินได้รับเป็นการช่วยเหลือ.....	3,499	3,877	3,329	From current transfer
บำนาญ / บำนาญ เบี้ยหวัด และเงินสงเคราะห์.....	564	1,018	359	Pension / annuities and other assistance
เงินชดเชย / เงินทดแทน การออกจากงาน.....	2	1	2	Work compensation and terminated payment
เงินช่วยเหลือจากบุคคลนอกครัวเรือน.....	2,298	2,323	2,287	Assistance from persons outside hh.
เงินช่วยเหลือจากรัฐและองค์กรต่างๆ.....	635	535	680	Assistance from govt. & organization
รายได้จากทรัพย์สิน.....	166	268	120	From property income
ค่าเช่าบ้าน/ ที่ดินและทรัพย์สินอื่น (รวมค่าลิขสิทธิ์และสิทธิบัตร).....	74	104	60	Income from renting (include licence and copyright)
ดอกเบี้ยเงินฝากและเงินปันผล.....	87	155	56	Interest and dividends from deposit, bonds and stocks
ดอกเบี้ยแชร์และการให้กู้ยืมเงิน.....	5	9	4	Interest from "shares" and loans

ตาราง 1 รายได้เฉลี่ยต่อเดือนของครัวเรือน จำแนกตามแหล่งที่มาของรายได้ และเขตการปกครอง (ต่อ)

TABLE 1 AVERAGE MONTHLY INCOME PER HOUSEHOLD BY SOURCE OF INCOME AND AREA (Contd.)

(บาท-Baht)

แหล่งที่มาของรายได้	รวม Total	ในเขตเทศบาล Municipal area	นอกเขตเทศบาล Non - municipal area	Source of income
รายได้ที่ไม่เป็นตัวเงิน.....	3,664	3,452	3,759	Non - money income
ค่าประเมินค่าเช่าบ้านที่ไม่เสียเงิน (รวมบ้านของตนเอง).....	1,665	1,879	1,569	Estimated rental value of dwelling (including own dwelling)
สินค้าและบริการที่ได้มาโดยไม่ได้อื้อ.....	419	382	435	In - kind of goods and services
อาหารและเครื่องดื่มที่ได้มาโดยไม่ได้อื้อ.....	1,580	1,191	1,755	In - kind of foods and beverages
รายได้ไม่ประจำ (ที่เป็นตัวเงิน).....	480	469	485	Non - current money income
เงินทุนการศึกษา.....	3	8	1	Scholarships
มรดก พินัยกรรม ของขวัญ.....	143	67	177	Inheritances/ bequeaths and gifts
เงินได้รับจากการทำประกันต่าง ๆ.....	87	155	56	Proceeds from insurances
รายรับอื่นๆ (เงินถูกสลากกินแบ่งของรัฐ เงินรางวัล ฯลฯ).....	247	238	251	Other receiving (lottery winnings)

ตาราง 2 รายได้เฉลี่ยต่อเดือนของครัวเรือน จำแนกตามแหล่งที่มาของรายได้ และสถานะทางเศรษฐกิจของครัวเรือน

TABLE 2 AVERAGE MONTHLY INCOME PER HOUSEHOLD BY SOURCE OF INCOME AND SOCIO-ECONOMIC CLASS

(บาท-Baht)

แหล่งที่มาของรายได้	รวมทั้งสิ้น Total	ผู้ถือครองทำการเกษตร/เพาะเลี้ยง			ผู้ประกอบการธุรกิจ		ลูกจ้าง				ผู้ไม่ได้ปฏิบัติงาน		Source of income		
		Farm operators/culture			ของตนเอง		Employees				เชิงเศรษฐกิจ				
		ปลูกพืช / เลี้ยงสัตว์ / เพาะเลี้ยง			ที่ไม่ใช่การเกษตร		ผู้จัดการ		คนงานเกษตร		คนงาน			ผู้ปฏิบัติงานใน	
		ส่วนใหญ่เป็น	ส่วนใหญ่	หาของป่า,ป่าไม้,	สำหรับ	นักวิชาการ	ป่าไม้ และ	ด้านการขนส่ง	เสมียน	ผู้ปฏิบัติงานใน	เชิงเศรษฐกิจ				
เจ้าของที่ดิน	เช่าที่ดิน/ทำฟรี	ทางการเกษตร	non-agricultural	ผู้ปฏิบัติงานวิชาชีพ	Labourers in	Labourers in	ให้บริการ	ก่อสร้างและเหมืองแร่	Econo-	มically					
Mainly	Mainly renting	Fishing, forestry,	business	Professional,	agriculture	logistics,	Clerical,	to production,	inactive						
owning	land /land	hunting, agricultural		technician	forestry	transportation	sale and service	construction							
land	occupied for free	services		and manager	and fishery	and basic work	workers	and mining							
รายได้ทั้งสิ้นต่อเดือน.....	21,094	17,274	27,744	13,171	30,287	47,818	11,929	13,484	22,627	17,384	14,319	Total monthly income			
รายได้ประจำ.....	20,614	17,069	27,600	12,996	30,002	47,400	11,902	13,299	22,459	17,214	13,260	Total current income			
รายได้ที่เป็นตัวเงิน.....	16,950	13,115	23,938	10,432	26,263	43,129	9,159	10,529	19,078	13,939	9,591	Money income			
รายได้จากการทำงาน.....	13,285	11,162	22,349	9,296	24,701	40,021	8,160	9,475	17,727	12,543	1,541	From work			
ค่าจ้างและเงินเดือน.....	6,900	1,158	1,794	776	2,112	37,496	7,622	8,875	16,174	11,413	831	Wages and salaries			
กำไรสุทธิจากการทำธุรกิจ.....	3,573	418	1,300	309	21,894	1,443	218	340	951	406	336	Net profit from business			
กำไรสุทธิจากการทำเกษตร.....	2,812	9,585	19,254	8,210	694	1,082	320	260	602	724	373	Net profit from farming			
เงินได้รับเป็นการช่วยเหลือ.....	3,499	1,922	1,565	1,123	1,448	2,295	984	1,052	1,229	1,372	7,838	From current transfer			
บำนาญ / บำนาญ เบี้ยหวัด															
และเงินสงเคราะห์.....	564	41	151	0	145	954	0	0	54	61	1,472	Pension / annuities and other assistance			
เงินชดเชย / เงินทดแทน															
การออกจากงาน.....	2	0	0	0	0	0	0	0	0	0	5	Work compensation and terminated payment			
เงินช่วยเหลือจากบุคคลนอกครัวเรือน..	2,298	1,053	909	700	816	914	753	671	819	803	5,542	Assistance from persons outside hh.			
เงินช่วยเหลือจากรัฐและองค์กรต่างๆ.....	635	828	505	423	487	428	230	381	355	508	819	Assistance from govt. & organization			
รายได้จากทรัพย์สิน.....	166	31	24	13	114	813	14	3	123	25	212	From property income			
ค่าเช่าบ้าน/ ที่ดินและทรัพย์สินอื่น															
(รวมค่าลิขสิทธิ์และสิทธิบัตร).....	74	11	0	12	60	211	7	1	29	10	139	Income from renting (include licence and copyright)			
ดอกเบี้ยเงินฝากและเงินปันผล.....	87	20	24	1	48	600	8	2	87	15	60	Interest and dividends from deposit, bonds and stocks			
ดอกเบี้ยแชร์และการให้กู้ยืมเงิน.....	5	0	0	0	5	2	0	0	7	0	13	Interest from "shares" and loans			

ตาราง 2 รายได้เฉลี่ยต่อเดือนของครัวเรือน จำแนกตามแหล่งที่มาของรายได้ และสถานะทางเศรษฐกิจของครัวเรือน (ต่อ)

TABLE 2 AVERAGE MONTHLY INCOME PER HOUSEHOLD BY SOURCE OF INCOME AND SOCIO-ECONOMIC CLASS (Contd.)

(บาท-Baht)

แหล่งที่มาของรายได้	รวมทั้งสิ้น Total	ผู้ถือครองทำเกษตร/เพาะเลี้ยง Farm operators/culture		ผู้ประกอบการ ของตนเอง Entrepreneurs			ลูกจ้าง Employees			ผู้ไม่ได้ ปฏิบัติงาน เชิงเศรษฐกิจ Econo- mically inactive		Source of income									
		ส่วนใหญ่เป็น เจ้าของที่ดิน Mainly owning land	ส่วนใหญ่ เช่าที่ดิน/ทำฟรี Mainly renting land /land occupied for free	ประมง,ป่าไม้, ล่าสัตว์, หาของป่า,บริการ ทางการเกษตร Fishing, forestry, hunting, agricultural services	ที่ไม่ใช่การเกษตร for non-agricultural business	ผู้จัดการ และ นักวิชาการ และ ผู้ปฏิบัติงานวิชาชีพ Professional, technician and manager	คนงานเกษตร ป่าไม้ และ ประมง Labourers in agriculture and fishery	คนงาน ด้านการขนส่ง และงานพื้นฐาน Labourers in logistics, transportation and basic work	เสมียน พนักงานขาย และ ให้บริการ Clerical, sale and service workers	ผู้ปฏิบัติงานใน กระบวนการผลิต ก่อสร้างและเหมืองแร่ Workers related to production, construction and mining											
														Plant /animal / culture	ล่าสัตว์, หาของป่า,บริการ ทางการเกษตร Fishing, forestry, hunting, agricultural services	for non-agricultural business	ผู้จัดการ และ นักวิชาการ และ ผู้ปฏิบัติงานวิชาชีพ Professional, technician and manager	คนงานเกษตร ป่าไม้ และ ประมง Labourers in agriculture and fishery	คนงาน ด้านการขนส่ง และงานพื้นฐาน Labourers in logistics, transportation and basic work	เสมียน พนักงานขาย และ ให้บริการ Clerical, sale and service workers	ผู้ปฏิบัติงานใน กระบวนการผลิต ก่อสร้างและเหมืองแร่ Workers related to production, construction and mining
														ส่วนใหญ่เป็น เจ้าของที่ดิน Mainly owning land	ส่วนใหญ่ เช่าที่ดิน/ทำฟรี Mainly renting land /land occupied for free	ประมง,ป่าไม้, ล่าสัตว์, หาของป่า,บริการ ทางการเกษตร Fishing, forestry, hunting, agricultural services	ที่ไม่ใช่การเกษตร for non-agricultural business	ผู้จัดการ และ นักวิชาการ และ ผู้ปฏิบัติงานวิชาชีพ Professional, technician and manager	คนงานเกษตร ป่าไม้ และ ประมง Labourers in agriculture and fishery	คนงาน ด้านการขนส่ง และงานพื้นฐาน Labourers in logistics, transportation and basic work	เสมียน พนักงานขาย และ ให้บริการ Clerical, sale and service workers
รายได้ที่ไม่เป็นตัวเงิน.....	3,664	3,953	3,663	2,564	3,739	4,271	2,743	2,769	3,380	3,275	3,668	Non - money income									
ค่าประเมินค่าเช่าบ้านที่ไม่เสียเงิน (รวมบ้านของตนเอง).....	1,665	1,540	1,475	1,151	1,772	2,574	1,099	1,368	1,722	1,441	1,612	Estimated rental value of dwelling (including own dwelling)									
สินค้าและบริการที่ได้มาโดยไม่ได้อะไร.....	419	313	266	171	378	619	287	231	410	376	514	In - kind of goods and services									
อาหารและเครื่องดื่มที่ได้น้ำโดยไม่ได้อะไร.....	1,580	2,100	1,921	1,242	1,589	1,078	1,357	1,170	1,249	1,458	1,543	In - kind of foods and beverages									
รายได้ไม่ประจำ (ที่เป็นตัวเงิน).....	480	205	144	175	285	419	28	185	168	170	1,059	Non-current money income									
เงินทุนการศึกษา.....	3	1	0	0	0	4	0	2	1	0	8	Scholarships									
มรดก พินัยกรรม ของขวัญ.....	143	81	63	153	38	92	0	33	52	36	334	Inheritances/ bequeaths and gifts									
เงินได้รับจากการทำประกันต่าง ๆ.....	87	10	0	0	13	59	0	8	15	7	250	Proceeds from insurances									
รายรับอื่นๆ (เงินถูกสลากกินแบ่งของรัฐ เงินรางวัล ฯลฯ).....	247	113	81	22	234	264	27	142	100	126	467	Other receiving (lottery winnings)									

หมายเหตุ : "0" มีข้อมูลแต่น้อยกว่า 1

Remark : "0" is assigned to the value less than 1

ตาราง 3 ร้อยละของครัวเรือน จำแนกตามรายได้ทั้งสิ้นเฉลี่ยต่อเดือน และเขตการปกครอง

TABLE 3 PERCENTAGE OF HOUSEHOLDS BY AVERAGE TOTAL MONTHLY INCOME AND AREA

รายได้	รวม	ในเขตเทศบาล	นอกเขตเทศบาล	Income
	Total	Municipal area	Non - municipal area	
รายได้ทั้งสิ้นเฉลี่ยต่อเดือนต่อครัวเรือน.....	100.0	100.0	100.0	Total monthly income per household
ต่ำกว่า 1,500 บาท.....	0.4	0.4	0.4	Less than 1,500 Baht
1,500 - 3,000 บาท.....	0.8	0.6	0.9	1,500 - 3,000 Baht
3,001 - 5,000 บาท.....	4.7	3.3	5.3	3,001 - 5,000 Baht
5,001 - 10,000 บาท.....	23.7	19.8	25.4	5,001 - 10,000 Baht
10,001 - 15,000 บาท.....	22.3	19.1	23.8	10,001 - 15,000 Baht
15,001 - 30,000 บาท.....	30.5	32.0	29.8	15,001 - 30,000 Baht
30,001 - 50,000 บาท.....	10.9	14.6	9.2	30,001 - 50,000 Baht
50,001 - 100,000 บาท.....	5.3	8.0	4.2	50,001 - 100,000 Baht
มากกว่า 100,000 บาท.....	1.4	2.2	1.0	More than 100,000 Baht
รายได้ทั้งสิ้นเฉลี่ยต่อเดือนต่อคน.....	100.0	100.0	100.0	Total monthly income per capita
ต่ำกว่า 500 บาท.....	0.3	0.3	0.3	Less than 500 Baht
500 - 1,500 บาท.....	1.6	1.1	1.9	500 - 1,500 Baht
1,501 - 3,000 บาท.....	16.5	12.0	18.6	1,501 - 3,000 Baht
3,001 - 5,000 บาท.....	30.0	23.1	33.1	3,001 - 5,000 Baht
5,001 - 10,000 บาท.....	32.5	33.4	32.2	5,001 - 10,000 Baht
10,001 - 15,000 บาท.....	9.3	13.3	7.5	10,001 - 15,000 Baht
15,001 - 30,000 บาท.....	7.0	11.5	4.9	15,001 - 30,000 Baht
30,001 - 50,000 บาท.....	1.8	3.7	0.9	30,001 - 50,000 Baht
50,001 - 100,000 บาท.....	0.9	1.4	0.6	50,001 - 100,000 Baht
มากกว่า 100,000 บาท.....	0.1	0.2	0.0	More than 100,000 Baht

หมายเหตุ : "0.0" มีข้อมูลแต่น้อยกว่า 0.1

Remark : "0.0" is assigned to the value less than 0.1

ตาราง 4 ร้อยละของครัวเรือน จำแนกตามรายได้ทั้งสิ้นเฉลี่ยต่อเดือน และสถานะทางเศรษฐกิจสังคมของครัวเรือน

TABLE 4 PERCENTAGE OF HOUSEHOLDS BY AVERAGE TOTAL MONTHLY INCOME AND SOCIO-ECONOMIC CLASS

รายได้	รวมทั้งสิ้น Total	ผู้ถือครองทำการเกษตร/เพาะเลี้ยง Farm operators/culture		ผู้ประกอบการ ของตนเอง		ลูกจ้าง Employees				ผู้ไม่ได้ ปฏิบัติงาน		Income	
		ปลูกพืช / เลี้ยงสัตว์ / เพาะเลี้ยง Plant /animal / culture		ประมง,ป่าไม้, ล่าสัตว์, หาของป่า,บริการ ทางการเกษตร	ที่ไม่ใช่การเกษตร for non-agricultural business	ผู้จัดการ นักวิชาการ และ ผู้ปฏิบัติงานวิชาชีพ	คนงานเกษตร ป่าไม้ และ ประมง Labourers in agriculture, forestry and fishery	คนงาน ด้านการขนส่ง และงานพื้นฐาน Labourers in Logistics, transportation and basic work	เสมียน พนักงานขาย และ ให้บริการ Clerical, sale and service workers	ผู้ปฏิบัติงานใน กระบวนการผลิต ก่อสร้างและเหมืองแร่ Workers related to production, construction and mining	เชิงเศรษฐกิจ Economically inactive		
		ส่วนใหญ่เป็น เจ้าของที่ดิน Mainly owning land	ส่วนใหญ่ เช่าที่ดิน/ทำฟรี Mainly renting land /land occupied for free	Fishing, forestry, hunting, agricultural services for free	business	Professional, technician and manager	and forestry and fishery	logistics, transportation and basic work	Clerical, sale and service workers	Workers related to production, construction and mining	inactive		
รายได้ทั้งสิ้นเฉลี่ยต่อเดือนต่อครัวเรือน.....	100.0	100.0	100.0	100.0	100.0	100.0	100.0	100.0	100.0	100.0	100.0	100.0	Total monthly income per household
ต่ำกว่า 1,500 บาท.....	0.4	0.3	0.0	0.0	0.4	0.3	0.0	0.0	0.1	0.3	0.7	0.7	Less than 1,500 Baht
1,500 - 3,000 บาท.....	0.8	0.9	0.4	1.1	0.5	0.0	1.2	1.0	0.2	0.1	1.5	1.5	1,500 - 3,000 Baht
3,001 - 5,000 บาท.....	4.7	3.6	5.7	14.5	1.8	0.2	9.7	4.7	0.8	1.3	9.7	9.7	3,001 - 5,000 Baht
5,001 - 10,000 บาท.....	23.7	26.1	17.0	43.4	10.4	1.3	38.9	28.0	7.5	18.2	39.7	39.7	5,001 - 10,000 Baht
10,001 - 15,000 บาท.....	22.3	25.0	21.8	16.0	19.2	5.9	25.2	33.8	20.7	32.5	22.6	22.6	10,001 - 15,000 Baht
15,001 - 30,000 บาท.....	30.5	32.9	38.3	16.6	39.4	27.9	23.6	30.8	50.5	38.1	16.7	16.7	15,001 - 30,000 Baht
30,001 - 50,000 บาท.....	10.9	8.9	7.7	5.3	17.5	25.2	1.4	1.8	16.7	7.9	6.2	6.2	30,001 - 50,000 Baht
50,001 - 100,000 บาท.....	5.3	2.0	5.8	2.5	7.7	31.2	0.0	0.0	3.6	1.6	2.6	2.6	50,001 - 100,000 Baht
มากกว่า 100,000 บาท.....	1.4	0.4	3.3	0.5	3.3	8.1	0.0	0.0	0.1	0.0	0.5	0.5	More than 100,000 Baht
รายได้ทั้งสิ้นเฉลี่ยต่อเดือนต่อคน.....	100.0	100.0	100.0	100.0	100.0	100.0	100.0	100.0	100.0	100.0	100.0	100.0	Total monthly income per capita
ต่ำกว่า 500 บาท.....	0.3	0.3	0.0	0.0	0.3	0.3	0.0	0.0	0.1	0.3	0.5	0.5	Less than 500 Baht
500 - 1,500 บาท.....	1.6	3.3	5.7	0.0	0.7	0.0	2.4	1.3	0.2	0.7	2.1	2.1	500 - 1,500 Baht
1,501 - 3,000 บาท.....	16.5	23.8	20.0	24.9	8.0	2.7	32.5	30.3	4.7	18.7	20.0	20.0	1,501 - 3,000 Baht
3,001 - 5,000 บาท.....	30.0	33.2	35.5	52.4	23.4	7.1	43.3	35.5	25.3	37.2	33.3	33.3	3,001 - 5,000 Baht
5,001 - 10,000 บาท.....	32.5	29.4	21.7	19.5	40.1	24.3	21.4	26.4	43.5	34.2	31.2	31.2	5,001 - 10,000 Baht
10,001 - 15,000 บาท.....	9.3	6.6	8.3	1.7	14.2	15.4	0.2	6.6	15.9	6.0	7.3	7.3	10,001 - 15,000 Baht
15,001 - 30,000 บาท.....	7.0	2.8	5.7	1.6	10.0	32.6	0.2	0.0	8.7	2.2	4.1	4.1	15,001 - 30,000 Baht
30,001 - 50,000 บาท.....	1.8	0.5	1.0	0.0	1.9	11.4	0.0	0.0	1.6	0.5	1.0	1.0	30,001 - 50,000 Baht
50,001 - 100,000 บาท.....	0.9	0.2	2.1	0.0	1.2	6.0	0.0	0.0	0.1	0.3	0.4	0.4	50,001 - 100,000 Baht
มากกว่า 100,000 บาท.....	0.1	0.0	0.0	0.0	0.3	0.2	0.0	0.0	0.0	0.0	0.1	0.1	More than 100,000 Baht

หมายเหตุ : "0.0" มีข้อมูลแต่น้อยกว่า 0.1

Remark : "0.0" is assigned to the value less than 0.1

ตาราง 5 ส่วนแบ่งรายได้ประจำของครัวเรือน โดยการจำแนกครัวเรือนเป็น 5 กลุ่ม และเขตการปกครอง

TABLE 5 SHARE OF HOUSEHOLDS CURRENT INCOME BY QUINTILE GROUPS AND AREA

กลุ่มครัวเรือน จำแนกตามรายได้ประจำ		ร้อยละส่วนแบ่งของรายได้ประจำ			รายได้ประจำต่อคนต่อเดือน (บาท)		
		Percentage share of current income			Per capita current income (Baht)		
Quintile group by current income		รวม	ในเขตเทศบาล	นอกเขตเทศบาล	รวม	ในเขตเทศบาล	นอกเขตเทศบาล
		Total	Municipal area	Non - municipal area	Total	Municipal area	Non - municipal area
(รายได้ต่ำสุด)	1 (Lowest income)	7.9	7.0	8.4	2,104	2,363	2,009
	2	12.3	11.5	13.2	3,639	4,282	3,443
	3	15.4	15.0	16.3	5,062	6,371	4,650
	4	20.2	20.6	20.4	7,460	9,978	6,611
(รายได้สูงสุด)	5 (Highest income)	44.2	45.9	41.7	18,462	26,250	14,854

ตาราง 6 ค่าใช้จ่ายเฉลี่ยต่อเดือนของครัวเรือน จำแนกตามประเภทของค่าใช้จ่าย และเขตการปกครอง

TABLE 6 AVERAGE MONTHLY EXPENDITURE PER HOUSEHOLD BY TYPE OF EXPENDITURE AND AREA

(บาท-Baht)

ประเภทของค่าใช้จ่าย	รวม Total	ในเขตเทศบาล Municipal area	นอกเขตเทศบาล Non - municipal area	Type of expenditure
ค่าใช้จ่ายทั้งสิ้นต่อเดือน.....	17,032	19,541	15,904	Total monthly expenditure
ค่าใช้จ่ายเพื่อการอุปโภคบริโภค.....	15,174	17,228	14,250	Consumption expenditure
อาหาร และเครื่องดื่ม (ไม่มีแอลกอฮอล์).....	6,444	6,778	6,293	Food and beverages (excluding alcoholic)
อาหารปรุงที่บ้าน.....	4,496	4,264	4,600	Food prepared at home
อาหารสำเร็จรูป.....	1,712	2,242	1,474	Prepared food
ซื้อมาบริโภคที่บ้าน.....	1,109	1,450	955	Food taken home
บริโภคนอกบ้าน.....	603	792	518	Food eaten away from home
เครื่องดื่มที่ไม่มีแอลกอฮอล์ (ดื่มที่บ้าน).....	236	272	219	Non-alcoholic beverage (at home)
เครื่องดื่มที่มีแอลกอฮอล์.....	97	111	90	Alcoholic beverages
ดื่มที่บ้าน.....	74	85	70	Drunk at home
ดื่มนอกบ้าน.....	22	26	21	Drunk away from home
ยาสูบ หมาก ยานัตถ์ และอื่นๆ.....	72	72	72	Tobacco products
บุหรี่ ซิการ์ ยาเส้น ฯลฯ.....	62	67	60	Cigarettes, tobacco etc.
หมาก พลุ ยานัตถ์ ฯลฯ.....	9	5	11	Betelnut, snuff etc.
ที่อยู่อาศัย เครื่องแต่งบ้าน				Household operation, furnitures
และเครื่องใช้ต่างๆ.....	3,139	3,807	2,839	and equipment
ค่าเช่าที่อยู่อาศัย.....	101	249	34	Rent of dwelling
ค่าประเมินค่าเช่าบ้านที่ไม่เสียเงิน (รวมบ้านของตนเอง).....	1,665	1,879	1,569	Estimated rental value of dwelling (Include owned dwelling)
ค่าบำรุงรักษาและซ่อมแซมบ้าน.....	294	401	246	Repair / maintenance dwelling
เครื่องแต่งบ้านและสิ่งทอสำหรับใช้ในบ้าน				Furnitures and major equipment
เครื่องใช้สอยเบ็ดเตล็ดในบ้าน.....	117	137	110	household textiles small appliances
เชื้อเพลิง แสงสว่างและน้ำ.....	720	840	667	Fuel, lighting and water supply
ค่าใช้จ่ายในการทำความสะอาด.....	227	258	213	Cleaning supplies
ค่าจ้างบุคคลที่ให้บริการครัวเรือน.....	14	42	1	Service workers in household

ตาราง 6 ค่าใช้จ่ายเฉลี่ยต่อเดือนของครัวเรือน จำแนกตามประเภทของค่าใช้จ่าย และเขตการปกครอง (ต่อ)

TABLE 6 AVERAGE MONTHLY EXPENDITURE PER HOUSEHOLD BY TYPE OF EXPENDITURE AND AREA (Contd.)

(บาท-Baht)

ประเภทของค่าใช้จ่าย	รวม Total	ในเขตเทศบาล Municipal area	นอกเขตเทศบาล Non - municipal area	Type of expenditure
เวชภัณฑ์และค่าตรวจรักษาพยาบาล.....	206	214	202	Medical and health care
ยาและเวชภัณฑ์.....	71	85	65	Medicine and supplies
ค่ารักษาพยาบาล (คนไข้นอก).....	98	93	101	Medical services (outpatients)
ค่ารักษาพยาบาล (คนไข้ใน).....	36	36	36	Medical services (inpatients)
การเดินทางและการสื่อสาร.....	3,553	4,195	3,264	Transport and communication
ค่าซื้อยานพาหนะ.....	1,460	1,585	1,404	Vehicles purchase
ค่าใช้จ่ายเกี่ยวกับยานพาหนะ.....	334	395	306	Vehicle repairing & maintenance
การเดินทางตามปกติ.....	1,160	1,415	1,045	Local transportation
การเดินทางในโอกาสพิเศษ และท่องเที่ยว.....	164	238	130	Special occasion travelling and tour
การสื่อสาร.....	436	563	378	Communication
การศึกษา.....	196	263	166	Education
การบันเทิง การอ่านและกิจกรรมทางศาสนา.....	252	307	228	Recreation reading and religious activities
อุปกรณ์การบันเทิงและกีฬา.....	22	28	19	Recreation equipment and sports
เครื่องเล่น สัตว์เลี้ยง ไม้ประดับ และค่าใช้จ่ายเกี่ยวกับการบันเทิง.....	29	40	24	Toys, pets, shrubs and recreation
ค่าผ่านประตู ค่าเรียนและเล่นกีฬา.....	5	10	3	Admission, sports fee
การอ่าน/การศาสนา และลัทธิความเชื่อ.....	197	229	182	Reading/ religious activities
การจัดงานพิธีในโอกาสพิเศษ.....	217	187	230	Special ceremony expenses

ตาราง 6 ค่าใช้จ่ายเฉลี่ยต่อเดือนของครัวเรือน จำแนกตามประเภทของค่าใช้จ่าย และเขตการปกครอง (ต่อ)

TABLE 6 AVERAGE MONTHLY EXPENDITURE PER HOUSEHOLD BY TYPE OF EXPENDITURE AND AREA (Contd.)

(บาท-Baht)

ประเภทของค่าใช้จ่าย	รวม Total	ในเขตเทศบาล Municipal area	นอกเขตเทศบาล Non - municipal area	Type of expenditure
ค่าใช้จ่ายที่ไม่เกี่ยวกับการอุปโภคบริโภค.....	1,859	2,313	1,654	Non-consumption expenditure
ภาษี/ธรรมเนียม/ค่าปรับ.....	47	87	29	Taxes/charge/fees and fine
ค่าสมาชิกกลุ่มอาชีพ.....	2	6	0	Career membership expense
เงิน/สิ่งของที่ส่งให้บุคคลนอกครัวเรือน.....	494	754	377	Money/material give to other person outside this household
บริจาคเงิน/สิ่งของให้แก่องค์กรต่างๆ.....	9	18	6	Contribute money/material to NGO institute
เงินทำบุญ/เงินช่วยเหลืออื่นๆ.....	247	244	249	Other contributions
ค่าเบี้ยประกันภัย/ทรัพย์สิน/ประกันชีวิต/เงินฌาปนกิจศพ เงินสมทบประกันสังคม.....	612	704	570	Insurances premiums, cremation fee etc.
ค่าซื้อสลากกินแบ่ง/หวยของรัฐ/และการพนันอื่นๆ.....	191	192	190	Lottery tickets and other kind of gambling
ดอกเบี้ยจ่าย/ดอกเบี้ยเช่า.....	253	299	232	Interest payment
ค่าใช้จ่ายอื่น ๆ.....	4	10	2	Others expenses

หมายเหตุ : "0" มีข้อมูลแต่น้อยกว่า 1

Remark : "0" is assigned to the value less than 1

ตาราง 7 ค่าใช้จ่ายเฉลี่ยต่อเดือนของครัวเรือน จำแนกตามประเภทของค่าใช้จ่าย และสถานะทางเศรษฐกิจสังคมของครัวเรือน

TABLE 7 AVERAGE MONTHLY EXPENDITURE PER HOUSEHOLD BY TYPE OF EXPENDITURE AND SOCIO-ECONOMIC CLASS

(บาท-Baht)

ประเภทของค่าใช้จ่าย	รวมทั้งสิ้น	ผู้ถือครองทำการเกษตร/เพาะเลี้ยง		ผู้ประกอบการธุรกิจ		ลูกจ้าง				ผู้ไม่ได้	เชิงเศรษฐกิจ	Type of expenditure
		Farm operators/culture		ของตนเอง		Employees				ปฏิบัติงาน		
		ปลูกพืช / เลี้ยงสัตว์ / เพาะเลี้ยง	ประมง,ป่าไม้,	ที่ไม่ใช่การเกษตร	ผู้จัดการ	คนงานเกษตร	คนงาน	เสมียน	ผู้ปฏิบัติงานใน	เชิงเศรษฐกิจ		
		Plant /animal / culture	ล่าสัตว์,	Entrepreneurs	และ	ป่าไม้ และ	ด้านการขนส่ง	พนักงานขาย	กระบวนการผลิต	Econo-		
Total	ส่วนใหญ่เป็น	ส่วนใหญ่	หาของป่า,บริการ	for	นักวิชาการ	ป่าไม้ และ	ด้านการขนส่ง	พนักงานขาย	ก่อสร้างและเหมืองแร่	mically		
	เจ้าของที่ดิน	เช่าที่ดิน/ทำฟรี	ทางการเกษตร	non-agricultural	ผู้ปฏิบัติงานวิชาชีพ	Labourers in	Labourers in	ให้บริการ	Workers related	inactive		
	Mainly	Mainly renting	Fishing, forestry,	business	Professional,	agriculture	logistics,	Clerical,	to production,			
	owning	land /land	hunting, agricultural		technician	forestry	transportation	sale and service	construction			
	land	occupied for free	services		and manager	and fishery	and basic work	workers	and mining			
ค่าใช้จ่ายทั้งสิ้นต่อเดือน.....	17,032	14,540	18,251	11,029	21,756	32,687	10,771	11,612	18,669	15,055	13,541	Total monthly expenditure
ค่าใช้จ่ายเพื่อการอุปโภคบริโภค.....	15,174	13,223	16,485	10,305	19,365	27,029	10,006	10,815	16,614	13,534	12,306	Consumption expenditure
อาหาร และเครื่องดื่ม (ไม่มีแอลกอฮอล์).....	6,444	6,341	7,247	5,071	7,541	8,768	5,848	5,953	7,098	6,482	5,259	Food and beverages (excluding alcoholic)
อาหารปรุงที่บ้าน.....	4,496	5,042	5,967	3,884	4,894	5,248	4,503	4,009	4,341	4,527	3,772	Food prepared at home
อาหารสำเร็จรูป.....	1,712	1,106	938	1,042	2,321	3,162	1,165	1,736	2,480	1,725	1,305	Prepared food
ซื้อมาบริโภคที่บ้าน.....	1,109	798	631	819	1,589	1,770	754	1,040	1,358	997	945	Food taken home
บริโภคนอกบ้าน.....	603	308	307	223	732	1,392	411	696	1,122	728	361	Food eaten away from home
เครื่องดื่มที่ไม่มีแอลกอฮอล์ (ดื่มที่บ้าน).....	236	193	342	145	326	359	180	208	277	230	182	Non-alcoholic beverage (at home)
เครื่องดื่มที่มีแอลกอฮอล์.....	97	69	103	109	128	122	139	147	196	134	42	Alcoholic beverages
ดื่มที่บ้าน.....	74	59	87	83	100	89	88	89	148	107	30	Drunk at home
ดื่มนอกบ้าน.....	22	10	16	26	27	33	51	58	47	27	12	Drunk away from home
ยาสูบ หมาก ยานัตถ์ และอื่นๆ.....	72	65	102	53	78	70	42	68	135	104	42	Tobacco products
บุหรี่ยี่ห้อ ยานัตถ์ ฯลฯ.....	62	54	98	46	73	65	38	54	127	98	28	Cigarettes, tobacco etc.
หมาก พลุ ยานัตถ์ ฯลฯ.....	9	11	4	7	5	5	4	14	8	6	14	Betelnut, snuff etc.
ที่อยู่อาศัย เครื่องแต่งบ้าน												Household operation, furnitures
และเครื่องใช้ต่างๆ.....	3,139	2,656	2,745	1,875	3,795	4,884	1,879	2,304	3,202	2,654	3,062	and equipment
ค่าเช่าที่อยู่อาศัย.....	101	0	1	14	201	120	0	134	238	56	100	Rent of dwelling
ค่าประเมินค่าเช่าบ้านที่ไม่เสียเงิน												Estimated rental value of
(รวมบ้านของตนเอง).....	1,665	1,540	1,475	1,151	1,772	2,574	1,099	1,368	1,722	1,441	1,612	dwelling (Include owned dwelling)
ค่าบำรุงรักษาและซ่อมแซมบ้าน.....	294	216	72	62	342	370	7	12	91	242	445	Repair / maintenance dwelling
เครื่องแต่งบ้านและสิ่งทอสำหรับใช้ในบ้าน												Furnitures and major equipment
เครื่องใช้สอยเบ็ดเตล็ดในบ้าน.....	117	85	265	66	156	275	74	39	110	75	102	household textiles small appliances
เชื้อเพลิง แสงสว่างและน้ำ.....	720	614	639	435	982	1,140	530	582	784	634	609	Fuel, lighting and water supply
ค่าใช้จ่ายในการทำความสะอาด.....	227	200	293	148	290	364	167	169	256	205	184	Cleaning supplies
ค่าจ้างบุคคลที่ให้บริการครัวเรือน.....	14	0	0	0	52	41	0	0	1	0	9	Service workers in household

ตาราง 7 ค่าใช้จ่ายเฉลี่ยต่อเดือนของครัวเรือน จำแนกตามประเภทของค่าใช้จ่าย และสถานะทางเศรษฐกิจสังคมของครัวเรือน (ต่อ)

TABLE 7 AVERAGE MONTHLY EXPENDITURE PER HOUSEHOLD BY TYPE OF EXPENDITURE AND SOCIO-ECONOMIC CLASS (Contd.)

(บาท-Baht)

ประเภทของค่าใช้จ่าย	รวมทั้งสิ้น	ผู้ถือครองทำเกษตร/เพาะเลี้ยง			ผู้ประกอบการธุรกิจ		ลูกจ้าง				ผู้ไม่ได้ปฏิบัติงาน		Type of expenditure
		Farm operators/culture			ของตนเอง		Employees				เชิงเศรษฐกิจ		
		ปลูกพืช / เลี้ยงสัตว์ / เพาะเลี้ยง		ประมง,ป่าไม้,	ที่ไม่ใช่การเกษตร	ผู้จัดการ	คนงานเกษตร	คนงาน	เสมียน	ผู้ปฏิบัติงานใน	ก่อสร้างและเหมืองแร่	Econo- mically Inactive	
		Plant /animal / culture	ล่าสัตว์,	Entrepreneurs	นักวิชาการ	ป่าไม้ และ	ด้านการขนส่ง	พนักงานขาย	กระบวนการผลิต				
ส่วนใหญ่เป็น	ส่วนใหญ่	หาของป่า,บริการ	for	และ	ประมง	และงานพื้นฐาน	และ	ก่อสร้างและเหมืองแร่					
เจ้าของที่ดิน	เช่าที่ดิน/ทำฟรี	ทางการเกษตร	non-agricultural	ผู้ปฏิบัติงานวิชาชีพ	Labourers in	Labourers in	ให้บริการ	Workers related					
Mainly	Mainly renting	Fishing, forestry,	business	Professional,	agriculture	logistics,	Clerical,	to production,					
owning	land /land	hunting, agricultural		technician	and fishery	and basic work	sale and service	construction					
land	occupied for free	services		and manager			workers	and mining					
เครื่องนุ่งห่มและรองเท้า.....	421	294	497	149	505	1,177	163	158	514	346	307	Apparel and footwear	
ผ้า เสื้อผ้าและเครื่องแต่งกาย.....	363	250	413	139	441	1,046	131	137	428	281	269	Cloth and clothing	
รองเท้า.....	58	44	83	10	63	131	32	21	86	64	38	Footwear	
ค่าใช้จ่ายส่วนบุคคล.....	579	403	534	336	817	1,325	326	397	734	487	415	Personal care	
ของใช้ส่วนบุคคล.....	507	360	462	297	705	1,146	287	353	648	431	363	Personal supplies	
ค่าบริการส่วนบุคคล.....	72	43	72	39	112	179	40	44	86	56	52	Personal services	
เวชภัณฑ์และค่าตรวจรักษาพยาบาล.....	206	127	151	97	269	329	140	82	164	127	259	Medical and health care	
ยาและเวชภัณฑ์.....	71	41	83	52	78	140	35	38	62	66	80	Medicine and supplies	
ค่ารักษาพยาบาล (คนไข้นอก).....	98	61	54	37	122	139	46	31	62	40	146	Medical services (outpatients)	
ค่ารักษาพยาบาล (คนไข้ใน).....	36	24	14	8	69	49	58	13	39	21	33	Medical services (inpatients)	
การเดินทางและการสื่อสาร.....	3,553	2,842	4,600	2,130	5,572	9,119	1,252	1,376	4,055	2,777	2,042	Transport and communication	
ค่าซื้อยานพาหนะ.....	1,460	1,219	2,283	1,046	2,418	3,748	331	319	1,756	1,142	712	Vehicles purchase	
ค่าใช้จ่ายเกี่ยวกับยานพาหนะ.....	334	219	471	114	525	815	80	95	304	191	291	Vehicle repairing & maintenance	
การเดินทางตามปกติ.....	1,160	1,005	1,337	691	1,755	2,919	560	660	1,304	993	622	Local transportation	
การเดินทางในโอกาสพิเศษ และท่องเที่ยว.....	164	74	78	35	227	648	35	27	149	87	128	Special occasion travelling and tour	
การสื่อสาร.....	436	326	430	242	646	989	246	275	542	363	289	Communication	
การศึกษา.....	196	107	116	86	245	557	65	76	204	133	184	Education	

ตาราง 7 ค่าใช้จ่ายเฉลี่ยต่อเดือนของครัวเรือน จำแนกตามประเภทของค่าใช้จ่าย และสถานะทางเศรษฐกิจสังคมของครัวเรือน (ต่อ)

TABLE 7 AVERAGE MONTHLY EXPENDITURE PER HOUSEHOLD BY TYPE OF EXPENDITURE AND SOCIO-ECONOMIC CLASS (Contd.)

(บาท-Baht)

ประเภทของค่าใช้จ่าย	รวมทั้งสิ้น	ผู้ถือครองทำเกษตร/เพาะเลี้ยง		ผู้ประกอบการธุรกิจ		ลูกจ้าง				ผู้ไม่ได้ปฏิบัติงาน		Type of expenditure		
		Farm operators/culture		ของตนเอง		Employees				เชิงเศรษฐกิจ				
		ปลูกพืช / เลี้ยงสัตว์ / เพาะเลี้ยง		ประมง,ป่าไม้, ที่ไม่ใช้การเกษตร		ผู้จัดการ		คนงานเกษตร		คนงาน			ผู้ปฏิบัติงานใน	
		Plant /animal / culture		ล่าสัตว์, Entrepreneurs		นักวิชาการ และ		ป่าไม้ และ ประมง		ด้านการขนส่ง และงานพื้นฐาน			พนักงานขาย และ	
Total	ส่วนใหญ่เป็นเจ้าของที่ดิน	ส่วนใหญ่เช่าที่ดิน/ทำฟาร์ม	หาของป่า,บริการทางการเกษตร	for non-agricultural business	ผู้ปฏิบัติงานวิชาชีพ	และ	Labourers in agriculture and fishery	Labourers in logistics, transportation and basic work	และ	ให้บริการ	ก่อสร้างและเหมืองแร่	Econo- mically Inactive		
	Mainly owning land	Mainly renting land/land occupied for free	Fishing, forestry, hunting, agricultural services		Professional, technician and manager		and	and		Clerical, sale and service workers	Workers related to production, construction and mining			
การบันเทิง การอ่านและ												Recreation reading and		
กิจกรรมทางศาสนา.....	252	214	266	172	321	470	151	133	215	178	245	Religious activities		
อุปกรณ์การบันเทิงและกีฬา.....	22	15	11	44	21	67	8	2	25	16	17	Recreation equipment and sports		
เครื่องเล่น สัตว์เลี้ยง ไม้ประดับ และค่าใช้จ่ายเกี่ยวกับการบันเทิง.....	29	15	48	10	43	76	17	10	19	16	30	Toys, pets, shrubs and recreation		
ค่าผ่านประตู ค่าเรียนและเล่นกีฬา.....	5	1	1	2	8	26	0	0	4	1	3	Admission, sports fee		
การอ่าน/การศาสนา และลัทธิความเชื่อ.....	197	183	206	115	249	301	126	121	167	145	194	Reading/ religious activities		
การจัดงานพิธีในโอกาสพิเศษ.....	217	105	125	229	95	208	0	122	97	112	449	Special ceremony expenses		
ค่าใช้จ่ายที่ไม่เกี่ยวกับการอุปโภคบริโภค.....	1,859	1,317	1,766	723	2,392	5,658	765	797	2,055	1,522	1,235	Non-consumption expenditure		
ภาษี/ธรรมเนียม/ค่าปรับ.....	47	10	9	13	56	362	6	7	22	16	14	Taxes/charge/fees and fine		
ค่าสมาชิกกลุ่มอาชีพ.....	2	0	0	0	0	1	0	0	15	1	0	Career membership expense		
เงิน/สิ่งของที่ส่งให้บุคคลนอกครัวเรือน.....	494	316	443	102	774	1,867	137	76	448	423	234	Money/material give to other person outside this household		
บริจาคเงิน/สิ่งของให้แก่องค์กรต่างๆ.....	9	3	5	1	23	28	3	7	7	4	6	Contribute money/material to NGO		
เงินทำบุญ/เงินช่วยเหลืออื่นๆ.....	247	247	317	166	288	418	141	159	237	190	220	Institute		
ค่าเบี้ยประกันภัย/ทรัพย์สิน/ประกันชีวิต/ เงินฌาปนกิจศพ														
เงินสมทบประกันสังคม.....	612	460	565	257	696	1,531	262	390	862	585	417	Other contributions		
ค่าซื้อสลากกินแบ่ง/หวยของรัฐ/และการพนันอื่นๆ.....	191	119	266	95	263	223	113	85	170	174	220	Insurances premiums, cremation fee etc.		
ดอกเบี้ยจ่าย/ดอกเบี้ย.....	253	158	162	90	286	1,207	102	73	291	127	120	Lottery tickets and other kind of gambling		
ค่าใช้จ่ายอื่น ๆ.....	4	3	0	0	5	22	0	0	2	0	3	Interest payment		
												Others expenses		

หมายเหตุ : "0" มีข้อมูลน้อยกว่า 1

Remark : "0" is assigned to the value less than 1

ตาราง 8 ร้อยละของครัวเรือน จำแนกตามค่าใช้จ่ายทั้งสิ้นเฉลี่ยต่อเดือน และเขตการปกครอง

TABLE 8 PERCENTAGE OF HOUSEHOLD BY AVERAGE TOTAL MONTHLY EXPENDITURE AND AREA

ค่าใช้จ่าย	รวม		นอกเขตเทศบาล		Expenditure
	Total	ในเขตเทศบาล Municipal area	นอกเขตเทศบาล Non - municipal area		
ค่าใช้จ่ายทั้งสิ้นเฉลี่ยต่อเดือนต่อครัวเรือน.....	100.0	100.0	100.0	Total monthly expenditure per household	
ต่ำกว่า 1,500 บาท.....	0.0	0.0	0.0	Less than	1,500 Baht
1,500 - 3,000 บาท.....	0.6	0.4	0.8	1,500 -	3,000 Baht
3,001 - 5,000 บาท.....	4.2	2.7	4.8	3,001 -	5,000 Baht
5,001 - 10,000 บาท.....	26.7	22.9	28.3	5,001 -	10,000 Baht
10,001 - 15,000 บาท.....	28.5	25.3	29.9	10,001 -	15,000 Baht
15,001 - 30,000 บาท.....	29.2	33.9	27.2	15,001 -	30,000 Baht
30,001 - 50,000 บาท.....	7.8	10.5	6.6	30,001 -	50,000 Baht
มากกว่า 50,000 บาท.....	3.0	4.3	2.4	More than	50,000 Baht
ค่าใช้จ่ายทั้งสิ้นเฉลี่ยต่อเดือนต่อคน.....	100.0	100.0	100.0	Total monthly expenditure per capita	
ต่ำกว่า 500 บาท.....	0.0	0.0	0.0	Less than	500 Baht
500 - 1,500 บาท.....	0.5	0.3	0.6	500 -	1,500 Baht
1,501 - 3,000 บาท.....	19.7	13.8	22.3	1,501 -	3,000 Baht
3,001 - 5,000 บาท.....	36.5	29.6	39.5	3,001 -	5,000 Baht
5,001 - 10,000 บาท.....	31.2	35.2	29.3	5,001 -	10,000 Baht
10,001 - 15,000 บาท.....	6.7	11.4	4.7	10,001 -	15,000 Baht
15,001 - 30,000 บาท.....	4.4	7.8	2.9	15,001 -	30,000 Baht
30,001 - 50,000 บาท.....	0.7	1.4	0.4	30,001 -	50,000 Baht
มากกว่า 50,000 บาท.....	0.4	0.5	0.3	More than	50,000 Baht

หมายเหตุ : "0.0" มีข้อมูลแต่น้อยกว่า 0.1

Remark : "0.0" is assigned to the value less than 0.1

ตาราง 9 ร้อยละของครัวเรือน จำแนกตามค่าใช้จ่ายทั้งสิ้นเฉลี่ยต่อเดือน และสถานะทางเศรษฐกิจของครัวเรือน

TABLE 9 PERCENTAGE OF HOUSEHOLDS BY AVERAGE TOTAL MONTHLY EXPENDITURE AND SOCIO-ECONOMIC CLASS

ค่าใช้จ่าย	รวมทั้งสิ้น Total	ผู้ถือครองทำการเกษตร/เพาะเลี้ยง Farm operators/culture			ผู้ประกอบการ ของตนเอง Entrepreneurs		ลูกจ้าง Employees				ผู้ไม่ได้ ปฏิบัติงาน เชิงเศรษฐกิจ Econo- mically inactive		Expenditure
		ปลูกพืช / เลี้ยงสัตว์ / เพาะเลี้ยง Plant /animal / culture		ประมง,ป่าไม้, ล่าสัตว์, หาของป่า,บริการ ทางเกษตร Fishing, forestry, hunting, agricultural services	ที่ไม่ใช่การเกษตร for non-agricultural business	ผู้จัดการ และ นักวิชาการ และ ผู้ปฏิบัติงานวิชาชีพ Professional, technician and manager	คนงานเกษตร ป่าไม้ และ ประมง Labourers in agriculture forestry and fishery	คนงาน ด้านการขนส่ง และงานพื้นฐาน Logistics, transportation and basic work	เสมียน พนักงานขาย และ ให้บริการ Clerical, sale and service workers	ผู้ปฏิบัติงานใน กระบวนการผลิต ก่อสร้างและเหมืองแร่ Workers related to production, construction and mining			
		ส่วนใหญ่เป็น เจ้าของที่ดิน Mainly owning land	ส่วนใหญ่ เช่าที่ดิน/ทำฟรี Mainly renting land/land occupied for free										
		land	occupied for free	services									
ค่าใช้จ่ายทั้งสิ้นเฉลี่ยต่อเดือนต่อครัวเรือน.....	100.0	100.0	100.0	100.0	100.0	100.0	100.0	100.0	100.0	100.0	100.0	100.0	Total monthly expenditure per household
ต่ำกว่า 1,500 บาท.....	0.0	0.0	0.0	0.0	0.1	0.0	0.0	0.0	0.0	0.0	0.0	0.0	Less than 1,500 Baht
1,500 - 3,000 บาท.....	0.6	0.1	0.0	2.5	0.5	0.0	0.0	0.9	0.0	0.3	1.5	1.5	1,500 - 3,000 Baht
3,001 - 5,000 บาท.....	4.2	2.6	1.5	13.1	1.0	0.4	11.0	5.9	1.4	2.2	8.5	8.5	3,001 - 5,000 Baht
5,001 - 10,000 บาท.....	26.7	30.1	17.1	41.3	15.0	3.5	39.5	37.2	13.5	26.6	38.6	38.6	5,001 - 10,000 Baht
10,001 - 15,000 บาท.....	28.5	35.4	40.7	28.0	21.7	11.5	31.3	37.4	30.8	34.1	27.2	27.2	10,001 - 15,000 Baht
15,001 - 30,000 บาท.....	29.2	26.5	28.1	9.6	43.0	41.1	17.8	17.9	42.5	32.1	18.5	18.5	15,001 - 30,000 Baht
30,001 - 50,000 บาท.....	7.8	4.5	9.2	3.5	14.1	27.3	0.5	0.6	10.1	3.8	3.8	3.8	30,001 - 50,000 Baht
มากกว่า 50,000 บาท.....	3.0	0.9	3.4	2.0	4.6	16.2	0.0	0.0	1.7	1.0	1.8	1.8	More than 50,000 Baht
ค่าใช้จ่ายทั้งสิ้นเฉลี่ยต่อเดือนต่อคน.....	100.0	100.0	100.0	100.0	100.0	100.0	100.0	100.0	100.0	100.0	100.0	100.0	Total monthly expenditure per capita
ต่ำกว่า 500 บาท.....	0.0	0.0	0.0	0.0	0.0	0.0	0.0	0.0	0.0	0.0	0.0	0.0	Less than 500 Baht
500 - 1,500 บาท.....	0.5	0.6	0.0	2.0	0.1	0.0	3.4	0.4	0.3	0.7	0.6	0.6	500 - 1,500 Baht
1,501 - 3,000 บาท.....	19.7	26.9	30.4	27.4	10.6	4.6	41.9	37.2	9.9	24.8	21.2	21.2	1,501 - 3,000 Baht
3,001 - 5,000 บาท.....	36.5	44.9	42.1	53.3	30.4	13.3	37.3	39.0	34.8	43.6	36.3	36.3	3,001 - 5,000 Baht
5,001 - 10,000 บาท.....	31.2	24.1	18.4	15.8	42.0	33.6	17.3	22.6	37.2	26.6	32.5	32.5	5,001 - 10,000 Baht
10,001 - 15,000 บาท.....	6.7	2.4	5.6	1.5	10.2	18.6	0.2	0.9	12.6	2.2	5.8	5.8	10,001 - 15,000 Baht
15,001 - 30,000 บาท.....	4.4	1.0	3.3	0.1	5.9	23.0	0.0	0.0	4.8	1.9	2.7	2.7	15,001 - 30,000 Baht
30,001 - 50,000 บาท.....	0.7	0.0	0.2	0.0	0.6	5.8	0.0	0.0	0.3	0.2	0.3	0.3	30,001 - 50,000 Baht
มากกว่า 50,000 บาท.....	0.4	0.2	0.0	0.0	0.2	1.2	0.0	0.0	0.1	0.1	0.6	0.6	More than 50,000 Baht

หมายเหตุ : "0.0" มีข้อมูลแต่น้อยกว่า 0.1

Remark : "0.0" is assigned to the value less than 0.1

ตาราง 10 จำนวนครัวเรือนที่เป็นหนี้ จำแนกตามวัตถุประสงค์ของการกู้ยืม ประเภทหนี้สิน และเขตการปกครอง

TABLE 10 NUMBER OF INDEBTED HOUSEHOLDS BY PURPOSES OF BORROWING, TYPE OF DEBT AND AREA

วัตถุประสงค์ของการกู้ยืม	รวม Total	ในเขตเทศบาล Municipal area	นอกเขตเทศบาล Non - municipal area	Purpose of borrowing
จำนวนครัวเรือนที่เป็นหนี้ทั้งสิ้น ^{1/} (ครัวเรือน)	3,538,876	990,013	2,548,864	Total number of indebted households ^{1/} (household)
หนี้ในระบบ				Formal sector
ใช้ซื้อ/เช่าซื้อบ้านและ/หรือที่ดิน.....	216,045	99,253	116,792	Purchase/hire purchase house and/or loan
ใช้ในการศึกษา.....	88,022	30,319	57,702	Education
ใช้จ่ายอุปโภคบริโภคอื่นๆ ในครัวเรือน.....	2,481,214	683,177	1,798,037	Household consumption
ใช้ในการทำธุรกิจ.....	338,576	119,943	218,632	Business
ใช้ในการทำการเกษตร.....	1,485,817	310,589	1,175,227	Farming
อื่นๆ.....	24,698	5,110	19,588	Others
หนี้นอกระบบ				Informal sector
ใช้ซื้อ/เช่าซื้อบ้านและ/หรือที่ดิน.....	3,947	2,701	1,245	Purchase/hire purchase house and/or loan
ใช้ในการศึกษา.....	2,254	1,012	1,241	Education
ใช้จ่ายอุปโภคบริโภคอื่นๆ ในครัวเรือน.....	144,165	45,415	98,750	Household consumption
ใช้ในการทำธุรกิจ.....	18,239	10,844	7,396	Business
ใช้ในการทำการเกษตร.....	42,987	5,561	37,427	Farming
อื่นๆ.....	1,674	1,270	404	Others
ประเภทหนี้สิน				Type of debt
มีหนี้ในระบบอย่างเดียว.....	3,333,212	925,312	2,407,900	Having loan from formal sector only
มีหนี้นอกระบบอย่างเดียว.....	96,365	38,558	57,807	Having loan from informal sector only
มีหนี้ทั้งในและนอกระบบ.....	109,299	26,143	83,157	Having loan from both formal and informal sector

1/ แต่ละครัวเรือนสามารถตอบวัตถุประสงค์ของการกู้ยืมได้มากกว่า 1 วัตถุประสงค์

1/ One household could report more than one purpose of borrowing

ตาราง 11 จำนวนหนี้สินเฉลี่ยต่อครัวเรือนทั้งสิ้น จำแนกตามวัตถุประสงค์ของการกู้ยืม และเขตการปกครอง

TABLE 11 AVERAGE AMOUNT OF DEBT PER HOUSEHOLD BY PURPOSES OF BORROWING, REGION AND AREA

วัตถุประสงค์ของการกู้ยืม	รวม Total	ในเขตเทศบาล Municipal area	นอกเขตเทศบาล Non - municipal area	Purpose of borrowing
จำนวนหนี้สินเฉลี่ยต่อครัวเรือนทั้งสิ้น (บาท).....	160,675	207,823	139,472	Average amount of debt per household (Baht)
ใช้ซื้อ/เช่าซื้อบ้านและ/หรือที่ดิน.....	27,832	49,913	17,901	Purchase/hire purchase house and/or loan
ใช้ในการศึกษา.....	2,506	2,792	2,378	Education
ใช้จ่ายอุปโภคบริโภคอื่นๆ ในครัวเรือน.....	77,081	100,103	66,727	Household consumption
ใช้ในการทำธุรกิจ.....	16,117	34,099	8,030	Business
ใช้ในการทำการเกษตร.....	36,115	20,227	43,259	Farming
อื่นๆ.....	1,025	687	1,177	Others
หนี้ในระบบ (บาท).....	157,762	204,393	136,792	Formal sector (Baht)
ใช้ซื้อ/เช่าซื้อบ้านและ/หรือที่ดิน.....	27,731	49,802	17,805	Purchase/hire purchase house and/or loan
ใช้ในการศึกษา.....	2,494	2,765	2,372	Education
ใช้จ่ายอุปโภคบริโภคอื่นๆ ในครัวเรือน.....	75,982	98,921	65,666	Household consumption
ใช้ในการทำธุรกิจ.....	15,224	32,248	7,567	Business
ใช้ในการทำการเกษตร.....	35,324	20,019	42,206	Farming
อื่นๆ.....	1,009	637	1,176	Others
หนี้นอกระบบ (บาท).....	2,913	3,430	2,680	Informal sector (Baht)
ใช้ซื้อ/เช่าซื้อบ้านและ/หรือที่ดิน.....	101	111	96	Purchase/hire purchase house and/or loan
ใช้ในการศึกษา.....	13	27	6	Education
ใช้จ่ายอุปโภคบริโภคอื่นๆ ในครัวเรือน.....	1,099	1,182	1,061	Household consumption
ใช้ในการทำธุรกิจ.....	893	1,851	462	Business
ใช้ในการทำการเกษตร.....	791	208	1,054	Farming
อื่นๆ.....	16	50	1	Others

ตาราง 12 จำนวนครัวเรือนที่เป็นหนี้ จำแนกตามวัตถุประสงค์ของการกู้ยืม ประเภทหนี้สิน และสถานะทางเศรษฐกิจสังคมของครัวเรือน

TABLE 12 NUMBER OF INDEBTED HOUSEHOLD BY PURPOSES OF BORROWING, TYPE OF DEBT AND SOCIO-ECONOMIC CLASS

วัตถุประสงค์ของการกู้ยืม	รวมทั้งสิ้น Total	ผู้ถือครองทำการเกษตร/เพาะเลี้ยง Farm operators/culture			ผู้ประกอบการ ของตนเอง		ลูกจ้าง Employees				ผู้ไม่ได้ ปฏิบัติงาน		เชิงเศรษฐกิจ Econo- mically inactive	วัตถุประสงค์ Purpose of borrowing
		ปลูกพืช / เลี้ยงสัตว์ / เพาะเลี้ยง Plant / animal / culture		ประมง,ป่าไม้, สัตว์, สำหรับ, การเกษตร	ที่ไม่ทำการเกษตร for non-agricultural business	ผู้จัดการ นักวิชาการ และ และ และ	คนงานเกษตร ป่าไม้ และ ประมง	คนงาน ด้านการขนส่ง และงานพื้นฐาน	เสมียน พนักงานขาย และ ให้บริการ	ผู้ปฏิบัติงานใน กระบวนการผลิต ก่อสร้างและเหมืองแร่ Workers related to production, construction and mining	เชิงเศรษฐกิจ Econo- mically inactive			
		ส่วนใหญ่เป็น เจ้าของที่ดิน	เช่าที่ดิน/ทำฟรี Mainly renting land /land occupied for free	หาของป่า,บริการ ทางการเกษตร Fishing, forestry, hunting, agricultural services	for non-agricultural business	ผู้ปฏิบัติงานวิชาชีพ Professional, technician and manager	Labourers in agriculture forestry and fishery	Labourers in logistics, transportation and basic work	พนักงานขาย และ ให้บริการ workers	ก่อสร้างและเหมืองแร่ Workers related to production, construction and mining	เชิงเศรษฐกิจ Econo- mically inactive			
		ส่วนใหญ่เป็น เจ้าของที่ดิน	เช่าที่ดิน/ทำฟรี Mainly renting land /land occupied for free	หาของป่า,บริการ ทางการเกษตร Fishing, forestry, hunting, agricultural services	for non-agricultural business	ผู้ปฏิบัติงานวิชาชีพ Professional, technician and manager	Labourers in agriculture forestry and fishery	Labourers in logistics, transportation and basic work	พนักงานขาย และ ให้บริการ workers	ก่อสร้างและเหมืองแร่ Workers related to production, construction and mining	เชิงเศรษฐกิจ Econo- mically inactive			
		ส่วนใหญ่เป็น เจ้าของที่ดิน	เช่าที่ดิน/ทำฟรี Mainly renting land /land occupied for free	หาของป่า,บริการ ทางการเกษตร Fishing, forestry, hunting, agricultural services	for non-agricultural business	ผู้ปฏิบัติงานวิชาชีพ Professional, technician and manager	Labourers in agriculture forestry and fishery	Labourers in logistics, transportation and basic work	พนักงานขาย และ ให้บริการ workers	ก่อสร้างและเหมืองแร่ Workers related to production, construction and mining	เชิงเศรษฐกิจ Econo- mically inactive			
		ส่วนใหญ่เป็น เจ้าของที่ดิน	เช่าที่ดิน/ทำฟรี Mainly renting land /land occupied for free	หาของป่า,บริการ ทางการเกษตร Fishing, forestry, hunting, agricultural services	for non-agricultural business	ผู้ปฏิบัติงานวิชาชีพ Professional, technician and manager	Labourers in agriculture forestry and fishery	Labourers in logistics, transportation and basic work	พนักงานขาย และ ให้บริการ workers	ก่อสร้างและเหมืองแร่ Workers related to production, construction and mining	เชิงเศรษฐกิจ Econo- mically inactive			
จำนวนครัวเรือนที่เป็นหนี้ทั้งสิ้น1/ (ครัวเรือน)..	3,538,876	866,406	77,527	44,549	501,748	339,989	57,737	60,122	372,734	421,771	796,293	Total number of indebted households1/ (household)		
หนี้ในระบบ												Formal sector		
ใช้ซื้อ/เช่าซื้อบ้านและ/หรือที่ดิน.....	216,045	27,368	624	0	36,572	67,899	948	1,276	32,918	17,823	30,617	Purchase/hire purchase house and/or loan		
ใช้ในการศึกษา.....	88,022	8,411	1,630	2,435	8,699	11,913	132	228	10,346	14,794	29,432	Education		
ใช้จ่ายอุปโภคบริโภคอื่นๆ ในครัวเรือน.....	2,481,214	562,031	41,947	35,045	343,490	277,786	46,651	42,588	292,991	303,403	535,283	Household consumption		
ใช้ในการทำธุรกิจ.....	338,576	45,499	3,021	2,375	193,551	13,284	1,364	2,319	18,977	14,770	43,416	Business		
ใช้ในการทำการเกษตร.....	1,485,817	582,641	55,087	13,344	117,982	69,549	11,077	16,829	100,285	158,795	360,229	Farming		
อื่นๆ.....	24,698	4,651	0	105	3,587	5,796	1,724	0	414	1,353	7,069	Others		
หนี้นอกระบบ												Informal sector		
ใช้ซื้อ/เช่าซื้อบ้านและ/หรือที่ดิน.....	3,947	550	0	0	1,103	881	0	0	167	662	583	Purchase/hire purchase house and/or loan		
ใช้ในการศึกษา.....	2,254	319	0	0	494	157	220	0	0	515	549	Education		
ใช้จ่ายอุปโภคบริโภคอื่นๆ ในครัวเรือน.....	144,165	15,894	2,696	2,890	19,015	4,385	7,773	10,281	24,520	29,594	27,118	Household consumption		
ใช้ในการทำธุรกิจ.....	18,239	2,439	1,633	0	11,800	0	302	0	573	1,190	302	Business		
ใช้ในการทำการเกษตร.....	42,987	16,995	2,131	0	1,586	3,059	1,253	0	3,196	4,171	10,596	Farming		
อื่นๆ.....	1,674	0	0	508	764	0	0	0	0	0	401	Others		
ประเภทหนี้สิน												Type of debt		
มีหนี้ในระบบอย่างเดียว.....	3,333,212	832,652	71,067	41,150	467,997	332,388	48,491	49,841	345,062	386,393	758,170	Having loan from formal sector only		
มีหนี้นอกระบบอย่างเดียว.....	96,365	9,893	1,624	2,088	13,312	4,490	1,830	6,602	17,121	21,304	18,102	Having loan from informal sector only		
มีหนี้ทั้งในและนอกระบบ.....	109,299	23,861	4,837	1,311	20,439	3,111	7,416	3,679	10,552	14,075	20,021	Having loan from both formal and informal sector		

1/ แต่ละครัวเรือนสามารถตอบวัตถุประสงค์ของการกู้ยืมได้มากกว่า 1 วัตถุประสงค์
หมายเหตุ : "0" มีข้อมูลแต่น้อยกว่า 1

1/ One household could report more than one purpose of borrowing
Remark : "0" is assigned to the value less than 1

ตาราง 13 จำนวนหนี้สินเฉลี่ยต่อครัวเรือนทั้งสิ้น จำแนกตามวัตถุประสงค์ของการกู้ยืม และสถานะทางเศรษฐกิจสังคมของครัวเรือน

TABLE 13 AVERAGE AMOUNT OF DEBT PER HOUSEHOLD BY PURPOSES OF BORROWING, AND SOCIO-ECONOMIC CLASS

วัตถุประสงค์ของการกู้ยืม	รวมทั้งสิ้น	ผู้ถือครองทำการเกษตร/เพาะเลี้ยง			ผู้ประกอบการธุรกิจ			ลูกจ้าง			ผู้ไม่ได้ปฏิบัติงาน		Purpose of borrowing
		Farm operators/culture			ของตนเอง			Employees			เชิงเศรษฐกิจ		
		ปลูกพืช / เลี้ยงสัตว์ / เพาะเลี้ยง	ประมง,ป่าไม้,	ที่ไม่ใช่การเกษตร	ผู้จัดการ	คนงานเกษตร	คนงาน	เสมียน	ผู้ปฏิบัติงานใน	Econo- mically inactive	Purpose of borrowing		
		Plant /animal / culture	ล่าสัตว์,	Entrepreneurs	นักวิชาการ	ป่าไม้ และ	ด้านการขนส่ง	พนักงานขาย	กระบวนการผลิต				
ส่วนใหญ่เป็น เจ้าของที่ดิน	ส่วนใหญ่ เช่าที่ดิน/ทำฟรี	หาของป่า,บริการ ทางการเกษตร	for non-agricultural business	และ ผู้ปฏิบัติงานวิชาชีพ	ประมง	และงานพื้นฐาน	และ ให้บริการ	ก่อสร้างและเหมืองแร่ Workers related to production, construction and mining					
Total	Mainly owning land	Mainly renting land /land occupied for free	Fishing, forestry, hunting, agricultural services		Professional, technician and manager	agriculture forestry and fishery	logistics, transportation and basic work	Clerical, sale and service workers					
จำนวนหนี้สินเฉลี่ยต่อครัวเรือนทั้งสิ้น (บาท).....	160,675	120,749	217,977	82,343	257,229	612,350	43,729	26,662	150,309	70,024	77,873	Average amount of debt per household (Baht)	
ใช้ซื้อ/เช่าซื้อบ้านและ/หรือที่ดิน.....	27,832	6,462	1,784	0	40,410	189,872	3,092	1,372	27,993	7,279	7,659	Purchase/hire purchase house and/or loan	
ใช้ในการศึกษา.....	2,506	834	457	3,767	1,509	15,072	131	43	2,086	1,908	1,536	Education	
ใช้จ่ายอุปโภคบริโภคอื่นๆ ในครัวเรือน....	77,081	39,815	62,435	27,902	85,866	354,984	28,791	14,397	99,175	41,689	41,757	Household consumption	
ใช้ในการทำธุรกิจ.....	16,117	5,788	10,776	4,337	86,871	13,090	813	1,169	2,390	1,852	3,006	Business	
ใช้ในการทำการเกษตร.....	36,115	66,838	142,526	46,165	41,924	35,480	6,874	9,679	18,611	16,677	22,965	Farming	
อื่นๆ.....	1,025	1,012	0	171	650	3,852	4,029	0	53	619	950	Others	
หนี้ในระบบ (บาท).....	157,762	117,135	205,702	81,927	250,519	609,604	41,967	24,993	148,460	68,991	76,355	Formal sector (Baht)	
ใช้ซื้อ/เช่าซื้อบ้านและ/หรือที่ดิน.....	27,731	6,425	1,784	0	40,294	189,055	3,092	1,372	27,975	7,275	7,622	Purchase/hire purchase house and/or loan	
ใช้ในการศึกษา.....	2,494	830	457	3,767	1,490	15,047	54	43	2,086	1,895	1,522	Education	
ใช้จ่ายอุปโภคบริโภคอื่นๆ ในครัวเรือน....	75,982	39,402	61,231	27,578	84,259	353,274	27,393	12,729	97,712	40,974	40,589	Household consumption	
ใช้ในการทำธุรกิจ.....	15,224	5,404	3,242	4,337	82,134	13,090	672	1,169	2,344	1,708	2,995	Business	
ใช้ในการทำการเกษตร.....	35,324	64,061	138,989	46,165	41,759	35,286	6,727	9,679	18,290	16,520	22,695	Farming	
อื่นๆ.....	1,009	1,012	0	80	583	3,852	4,029	0	53	619	932	Others	
หนี้นอกระบบ (บาท).....	2,913	3,614	12,275	416	6,709	2,746	1,763	1,668	1,848	1,033	1,518	Informal sector (Baht)	
ใช้ซื้อ/เช่าซื้อบ้านและ/หรือที่ดิน.....	101	37	0	0	116	817	0	0	18	4	37	Purchase/hire purchase house and/or loan	
ใช้ในการศึกษา.....	13	4	0	0	19	25	77	0	0	13	14	Education	
ใช้จ่ายอุปโภคบริโภคอื่นๆ ในครัวเรือน....	1,099	413	1,204	325	1,606	1,710	1,398	1,668	1,463	714	1,168	Household consumption	
ใช้ในการทำธุรกิจ.....	893	384	7,534	0	4,736	0	141	0	46	144	11	Business	
ใช้ในการทำการเกษตร.....	791	2,777	3,537	0	164	194	146	0	322	157	270	Farming	
อื่นๆ.....	16	0	0	91	67	0	0	0	0	0	18	Others	

หมายเหตุ : "0" มีข้อมูลแต่น้อยกว่า 1

Remark : "0" is assigned to the value less than 1

ตาราง 14 มูลค่าทรัพย์สินของครัวเรือน ประเภทบ้าน ที่ดิน สิ่งปลูกสร้าง ยานพาหนะ และสินทรัพย์ทางการเงิน จำแนกตามเขตการปกครอง

หน่วย : ล้านบาท

TABLE 14 VALUE OF HOUSEHOLD ASSETS ; HOUSE / LAND / BUILDING, VEHICLES AND FINANCIAL ASSETS BY AREA

Unit : Million Baht

ประเภททรัพย์สิน	รวม Total	ในเขตเทศบาล Municipal area	นอกเขตเทศบาล Non - municipal area	Type of assets
1. มูลค่าบ้าน ที่ดิน สิ่งปลูกสร้าง.....	7,255,410	2,337,768	4,917,642	1. Value of house / land / building
- ใช้เป็นที่อยู่อาศัย.....	3,207,065	1,339,933	1,867,132	- For living
- ใช้ประกอบธุรกิจของครัวเรือนและอื่นๆ.....	4,048,345	997,835	3,050,510	- For business of household and others
2. มูลค่ายานพาหนะทุกประเภท (ยกเว้นจักรยาน).....	1,266,307	483,732	782,575	2. Value of vehicles (exclude bicycle)
3. มูลค่าสินทรัพย์ทางการเงิน.....	647,312	295,946	351,366	3. Value of financial assets
- สินทรัพย์ทางการเงินเพื่อการออม (เช่น บัญชีเงินฝาก สลากออมสิน/ธกส. กบข. ฯลฯ).....	520,732	243,311	277,421	- For saving purpose (saving account, saving bonds, etc)
- สินทรัพย์ทางการเงินเพื่อการลงทุน (เช่น พันธบัตร/หุ้นกู้ ฯลฯ).....	17,218	9,694	7,524	- For investment purpose (bond, debenture, etc.)
- สินทรัพย์อื่นๆ (เช่น ทอง อัญมณี ฯลฯ).....	109,362	42,941	66,421	- For other purposes (jewelry gold, etc.)

ตาราง 15 มูลค่าทรัพย์สินของครัวเรือน ประเภทบ้าน ที่ดิน สิ่งปลูกสร้าง และยานพาหนะและสินทรัพย์ทางการเงิน จำแนกตามสถานะทางเศรษฐกิจสังคมของครัวเรือน

หน่วย : ล้านบาท

TABLE 15 VALUE OF HOUSEHOLD ASSETS; HOUSE/ LAND/ BUILDING, VEHICLES AND FINANCIAL ASSETS BY SOCIO-ECONOMIC CLASS

Unit : Million Baht

ประเภททรัพย์สิน	รวมทั้งสิ้น Total	ผู้ถือครองทำการเกษตร/เพาะเลี้ยง Farm operators/culture			ผู้ประกอบการ ของตนเอง	ลูกจ้าง Employees					ผู้ไม่ได้ ปฏิบัติงาน	เชิงเศรษฐกิจ Econo- mically inactive	Type of assets
		ปลูกพืช / เลี้ยงสัตว์ / เพาะเลี้ยง Plant /animal / culture	ประมง,ป่าไม้, ล่าสัตว์, หาของป่า,บริการ ทางเกษตร	ที่ไม่ใช่การเกษตร Entrepreneurs for non-agricultural business	ผู้จัดการ นักวิชาการ และ ผู้ปฏิบัติงานวิชาชีพ Professional, agriculture logistics, Clerical,sale to production, construction and mining	คนงานเกษตร ป่าไม้ และ ประมง และงานพื้นฐาน Labourers in Labourers in ให้บริการ Workers related to production, construction and mining	คนงาน ด้านขนส่ง และงานพื้นฐาน Logistics, Clerical,sale to production, construction and mining	เสมียน พนักงานขาย และ ก่อสร้างและเหมืองแร่ Workers related to production, construction and mining	ผู้ปฏิบัติงานใน กระบวนการผลิต ก่อสร้างและเหมืองแร่ Workers related to production, construction and mining	เชิงเศรษฐกิจ Econo- mically inactive			
		ส่วนใหญ่เป็น เจ้าของที่ดิน Mainly owning land	ส่วนใหญ่ เช่าที่ดิน/ทำฟรี Mainly renting land/land occupied for free	ส่วนใหญ่ หาของป่า,บริการ ทางเกษตร Fishing, forestry, hunting, agricultural services	ส่วนใหญ่ ที่ไม่ใช่การเกษตร for non-agricultural business	ส่วนใหญ่ ผู้จัดการ นักวิชาการ และ ผู้ปฏิบัติงานวิชาชีพ Professional, agriculture logistics, Clerical,sale to production, construction and mining	ส่วนใหญ่ คนงานเกษตร ป่าไม้ และ ประมง และงานพื้นฐาน Labourers in Labourers in ให้บริการ Workers related to production, construction and mining	ส่วนใหญ่ คนงาน ด้านขนส่ง และงานพื้นฐาน Logistics, Clerical,sale to production, construction and mining	ส่วนใหญ่ เสมียน พนักงานขาย และ ก่อสร้างและเหมืองแร่ Workers related to production, construction and mining	ส่วนใหญ่ ผู้ปฏิบัติงานใน กระบวนการผลิต ก่อสร้างและเหมืองแร่ Workers related to production, construction and mining			
		ส่วนใหญ่เป็น เจ้าของที่ดิน Mainly owning land	ส่วนใหญ่ เช่าที่ดิน/ทำฟรี Mainly renting land/land occupied for free	ส่วนใหญ่ หาของป่า,บริการ ทางเกษตร Fishing, forestry, hunting, agricultural services	ส่วนใหญ่ ที่ไม่ใช่การเกษตร for non-agricultural business	ส่วนใหญ่ ผู้จัดการ นักวิชาการ และ ผู้ปฏิบัติงานวิชาชีพ Professional, agriculture logistics, Clerical,sale to production, construction and mining	ส่วนใหญ่ คนงานเกษตร ป่าไม้ และ ประมง และงานพื้นฐาน Labourers in Labourers in ให้บริการ Workers related to production, construction and mining	ส่วนใหญ่ คนงาน ด้านขนส่ง และงานพื้นฐาน Logistics, Clerical,sale to production, construction and mining	ส่วนใหญ่ เสมียน พนักงานขาย และ ก่อสร้างและเหมืองแร่ Workers related to production, construction and mining	ส่วนใหญ่ ผู้ปฏิบัติงานใน กระบวนการผลิต ก่อสร้างและเหมืองแร่ Workers related to production, construction and mining			
1. มูลค่าบ้าน ที่ดิน สิ่งปลูกสร้าง.....	7,255,410	2,060,998	145,420	40,967	1,191,771	917,751	34,257	59,749	470,796	492,489	1,841,212	1. Value of house / land / building	
- ใช้เป็นที่อยู่อาศัย.....	3,207,065	493,728	40,379	22,002	699,016	468,474	21,080	35,195	265,276	247,298	914,618	- For living	
- ใช้ประกอบธุรกิจของครัวเรือนและอื่นๆ.....	4,048,345	1,567,270	105,041	18,965	492,755	449,277	13,177	24,554	205,520	245,191	926,594	- For business of household and others	
2. มูลค่ายานพาหนะทุกประเภท (ยกเว้นจักรยาน).....	1,266,307	250,728	45,026	16,676	318,934	247,797	3,804	5,924	118,821	71,094	187,503	2. Value of vehicles (exclude bicycle)	
3. มูลค่าสินทรัพย์ทางการเงิน.....	647,312	87,683	6,735	3,252	136,173	174,007	1,415	3,687	43,898	31,972	158,489	3. Value of financial assets	
- สินทรัพย์ทางการเงินเพื่อการออม (เช่น บัญชีเงินฝาก สลากออมสิน/ธกส. กบข. ฯลฯ).....	520,732	65,719	4,851	2,716	105,719	150,124	974	3,005	35,713	25,173	126,738	- For saving purpose (saving account, saving bonds, etc)	
- สินทรัพย์ทางการเงินเพื่อการลงทุน (เช่น พันธบัตร/หุ้นกู้ ฯลฯ).....	17,218	989	36	2	2,833	6,047	0	3	524	518	6,266	- For investment purpose (bond, debenture, etc.)	
- สินทรัพย์อื่นๆ (เช่น ทอง อัญมณี ฯลฯ).....	109,362	20,975	1,848	534	27,621	17,836	441	680	7,661	6,281	25,485	- For other purposes (jewelry gold, etc.)	

หมายเหตุ : "0" มีข้อมูลแต่น้อยกว่า 1

Remark : "0" is assigned to the value less than 1

ตาราง 16 ร้อยละของครัวเรือนที่รายงานการมีทรัพย์สิน ประเภทบ้าน ที่ดิน สิ่งปลูกสร้าง ยานพาหนะ และสินทรัพย์ทางการเงิน จำแนกตามมูลค่าทรัพย์สิน และเขตการปกครอง

TABLE 16 PERCENTAGE OF HOUSEHOLDS REPORTING ASSETS ; HOUSE/LAND/BUILDING, VEHICLES AND FINANCIAL ASSETS BY VALUE OF ASSETS AND AREA

ประเภททรัพย์สิน		รวม	ในเขตเทศบาล	นอกเขตเทศบาล	Type of assets		
		Total	Municipal area	Non - municipal area			
มูลค่าทรัพย์สินของครัวเรือน					Value of household assets		
บ้าน ที่ดิน สิ่งปลูกสร้าง					house / land / building		
ใช้เป็นที่อยู่อาศัย.....					For living		
ไม่เกิน	10,000 บาท.....	0.0	0.1	0.0	Less than	10,000	Baht
10,000 -	30,000 บาท.....	0.4	0.2	0.5	10,000 -	30,000	Baht
30,001 -	50,000 บาท.....	1.4	1.2	1.6	30,001 -	50,000	Baht
50,001 -	100,000 บาท.....	6.6	4.2	7.6	50,001 -	100,000	Baht
100,001 -	500,000 บาท.....	58.3	47.8	62.5	100,001 -	500,000	Baht
500,001 -	1,000,000 บาท.....	24.0	29.0	22.0	500,001 -	1,000,000	Baht
1,000,001 -	5,000,000 บาท.....	8.4	15.8	5.5	1,000,001 -	5,000,000	Baht
มากกว่า 5 ล้านบาท.....		0.8	1.7	0.3	More than 5 Million Baht		
ใช้ประกอบธุรกิจของครัวเรือนและอื่นๆ.....					For business of household and other		
ไม่เกิน	10,000 บาท.....	0.4	0.3	0.4	Less than	10,000	Baht
10,000 -	30,000 บาท.....	0.7	0.6	0.7	10,000 -	30,000	Baht
30,001 -	50,000 บาท.....	1.1	1.4	1.0	30,001 -	50,000	Baht
50,001 -	100,000 บาท.....	3.6	4.5	3.2	50,001 -	100,000	Baht
100,001 -	500,000 บาท.....	35.6	36.2	35.4	100,001 -	500,000	Baht
500,001 -	1,000,000 บาท.....	26.1	25.6	26.3	500,001 -	1,000,000	Baht
1,000,001 -	5,000,000 บาท.....	29.5	27.9	30.1	1,000,001 -	5,000,000	Baht
มากกว่า 5 ล้านบาท.....		3.0	3.5	2.9	More than 5 Million Baht		

ตาราง 16 ร้อยละของครัวเรือนที่รายงานการมีทรัพย์สิน ประเภทบ้าน ที่ดิน สิ่งปลูกสร้าง ยานพาหนะ และสินทรัพย์ทางการเงิน จำแนกตามมูลค่าทรัพย์สิน และเขตการปกครอง (ต่อ)

TABLE 16 PERCENTAGE OF HOUSEHOLDS REPORTING ASSETS ; HOUSE/LAND/BUILDING, VEHICLES AND FINANCIAL ASSETS BY VALUE OF ASSETS AND AREA (Contd.)

ประเภททรัพย์สิน		รวม	ในเขตเทศบาล	นอกเขตเทศบาล	Type of assets		
		Total	Municipal area	Non - municipal area			
ยานพาหนะทุกประเภท (ยกเว้นจักรยาน).....		100.0	100.0	100.0	Vehicles (exclude bicycle)		
ไม่เกิน	10,000 บาท.....	5.9	4.9	6.4	Less than	10,000	Baht
	10,000 - 30,000 บาท.....	30.5	27.6	31.9	10,000 -	30,000	Baht
	30,001 - 50,000 บาท.....	14.0	13.8	14.1	30,001 -	50,000	Baht
	50,001 - 100,000 บาท.....	10.6	8.4	11.6	50,001 -	100,000	Baht
	100,001 - 500,000 บาท.....	22.6	24.5	21.7	100,001 -	500,000	Baht
	500,001 - 1,000,000 บาท.....	11.5	15.5	9.7	500,001 -	1,000,000	Baht
	1,000,001 - 5,000,000 บาท.....	4.7	5.1	4.5	1,000,001 -	5,000,000	Baht
	มากกว่า 5 ล้านบาท.....	0.2	0.2	0.1	More than 5 Million Baht		
สินทรัพย์ทางการเงิน.....		100.0	100.0	100.0	Financial assets		
ไม่เกิน	10,000 บาท.....	26.1	22.9	27.6	Less than	10,000	Baht
	10,000 - 30,000 บาท.....	22.4	19.1	23.9	10,000 -	30,000	Baht
	30,001 - 50,000 บาท.....	11.0	10.2	11.4	30,001 -	50,000	Baht
	50,001 - 100,000 บาท.....	14.2	14.2	14.3	50,001 -	100,000	Baht
	100,001 - 500,000 บาท.....	21.3	25.3	19.4	100,001 -	500,000	Baht
	500,001 - 1,000,000 บาท.....	3.1	5.1	2.2	500,001 -	1,000,000	Baht
	1,000,001 - 5,000,000 บาท.....	1.8	3.0	1.2	1,000,001 -	5,000,000	Baht
	มากกว่า 5 ล้านบาท.....	0.1	0.2	0.1	More than 5 Million Baht		

ตาราง 17 ร้อยละของครัวเรือนที่รายงานการมีทรัพย์สิน ประเภทบ้าน ที่ดิน สิ่งปลูกสร้าง ยานพาหนะ และสินทรัพย์ทางการเงิน จำแนกตามมูลค่าทรัพย์สิน และสถานะทางเศรษฐกิจของครัวเรือน

TABLE 17 PERCENTAGE OF HOUSEHOLDS REPORTING ASSETS ; HOUSE/LAND/BUILDING, VEHICLES AND FINANCIAL ASSETS BY VALUE OF ASSETS AND SOCIO-ECONOMIC CLASS

ประเภททรัพย์สิน	รวมทั้งสิ้น Total	ผู้ถือครองทำการเกษตร/เพาะเลี้ยง Farm operators/culture			ผู้ประกอบการ ของตนเอง	ลูกจ้าง Employees				ผู้ไม่ได้ ปฏิบัติงาน	เชิงเศรษฐกิจ Econo- mically inactive	Type of assets
		ปลูกพืช / เลี้ยงสัตว์ / เพาะเลี้ยง Plant /animal / culture	ประมง,ป้าไม้, ล่าสัตว์,	ที่ไม่ใช่การเกษตร Entrepreneurs	ผู้จัดการ นักวิชาการ	คนงานเกษตร ป่าไม้ และ ประมง	คนงาน ด้านการขนส่ง และงานพื้นฐาน	เสมียน พนักงานขาย และ ให้บริการ	ผู้ปฏิบัติงานใน กระบวนการผลิต ก่อสร้างและเหมืองแร่			
		ส่วนใหญ่เป็น เจ้าของที่ดิน Mainly owning land	ส่วนใหญ่ เช่าที่ดิน/ทำฟรี Mainly renting land /land occupied for free	หาของป่า,บริการ ทางการเกษตร Fishing, forestry, hunting, agricultural services	for non-agricultural business	และ และ Professional, technician and manager	Labourers in agriculture forestry and fishery	Logistics, transportation and basic work	Clerical, sale and service workers	Workers related to production, construction and mining		

มูลค่าทรัพย์สินของครัวเรือน

บ้าน ที่ดิน สิ่งปลูกสร้าง

ใช้เป็นที่อยู่อาศัย.....	100.0	100.0	100.0	100.0	100.0	100.0	100.0	100.0	100.0	100.0	100.0	100.0	100.0	100.0	100.0	Value of household assets house / land / building For living
ไม่เกิน 10,000 บาท.....	0.0	0.0	0.0	0.0	0.1	0.0	0.0	0.0	0.0	0.0	0.0	0.1	0.0	0.0	0.0	Less than 10,000 Baht
10,000 - 30,000 บาท.....	0.4	0.2	0.0	0.2	0.6	0.0	3.5	1.1	0.2	0.6	0.4	0.6	0.4	0.4	0.4	10,000 - 30,000 Baht
30,001 - 50,000 บาท.....	1.4	1.3	4.9	8.4	0.6	0.2	7.6	1.7	1.2	1.4	1.4	1.4	1.4	1.4	1.4	30,001 - 50,000 Baht
50,001 - 100,000 บาท.....	6.6	7.8	7.5	22.9	3.3	1.3	8.1	8.9	6.3	7.5	7.3	7.5	7.3	7.3	7.3	50,001 - 100,000 Baht
100,001 - 500,000 บาท.....	58.3	65.2	58.8	61.6	48.0	31.8	75.1	67.2	56.5	66.6	60.2	66.6	60.2	60.2	60.2	100,001 - 500,000 Baht
500,001 - 1,000,000 บาท.....	24.0	22.1	23.3	4.0	30.0	32.7	5.4	19.4	25.8	21.4	23.2	21.4	23.2	23.2	23.2	500,001 - 1,000,000 Baht
1,000,001 - 5,000,000 บาท.....	8.4	3.1	5.5	2.9	15.2	31.3	0.3	1.6	9.5	2.4	6.9	2.4	6.9	6.9	6.9	1,000,001 - 5,000,000 Baht
มากกว่า 5 ล้านบาท.....	0.8	0.3	0.0	0.0	2.2	2.7	0.0	0.0	0.5	0.0	0.6	0.0	0.6	0.6	0.6	More than 5 Million Baht

ใช้ประกอบธุรกิจของครัวเรือนและอื่นๆ.....	100.0	100.0	100.0	100.0	100.0	100.0	100.0	100.0	100.0	100.0	100.0	100.0	100.0	100.0	100.0	For business of household and other
ไม่เกิน 10,000 บาท.....	0.4	0.5	0.8	0.0	0.2	0.0	0.8	1.8	0.4	0.2	0.3	0.2	0.3	0.3	0.3	Less than 10,000 Baht
10,000 - 30,000 บาท.....	0.7	0.3	1.5	0.5	0.9	0.0	3.9	1.0	0.8	0.3	1.0	0.3	1.0	1.0	1.0	10,000 - 30,000 Baht
30,001 - 50,000 บาท.....	1.1	0.6	1.5	1.9	1.8	1.1	0.0	3.0	0.2	1.2	1.4	1.2	1.4	1.4	1.4	30,001 - 50,000 Baht
50,001 - 100,000 บาท.....	3.6	1.1	3.5	1.9	5.1	3.2	8.2	12.1	5.9	6.1	3.6	6.1	3.6	3.6	3.6	50,001 - 100,000 Baht
100,001 - 500,000 บาท.....	35.6	23.5	39.2	48.3	42.4	34.7	61.5	37.4	39.8	43.5	40.4	43.5	40.4	40.4	40.4	100,001 - 500,000 Baht
500,001 - 1,000,000 บาท.....	26.1	27.6	14.3	33.7	22.5	20.5	19.6	29.5	26.5	27.0	27.4	27.0	27.4	27.4	27.4	500,001 - 1,000,000 Baht
1,000,001 - 5,000,000 บาท.....	29.5	41.9	32.5	13.7	23.8	31.8	6.1	15.2	24.8	21.7	23.9	21.7	23.9	23.9	23.9	1,000,001 - 5,000,000 Baht
มากกว่า 5 ล้านบาท.....	3.0	4.5	6.7	0.0	3.3	8.7	0.0	0.0	1.6	0.0	2.0	0.0	2.0	2.0	2.0	More than 5 Million Baht

ตาราง 17 ร้อยละของครัวเรือนที่รายงานการมีทรัพย์สิน ประเภทบ้าน ที่ดิน สิ่งปลูกสร้าง ยานพาหนะ และสินทรัพย์ทางการเงิน จำแนกตามมูลค่าทรัพย์สิน และสถานะทางเศรษฐกิจของครัวเรือน (ต่อ)

TABLE 17 PERCENTAGE OF HOUSEHOLDS REPORTING ASSETS ; HOUSE/LAND/BUILDING, VEHICLES AND FINANCIAL ASSETS BY VALUE OF ASSETS AND SOCIO-ECONOMIC CLASS (Contd.)

ประเภททรัพย์สิน	รวมทั้งสิ้น Total	ผู้ถือครองทำการเกษตร/เพาะเลี้ยง Farm operators/culture			ผู้ประกอบการธุรกิจ ของตนเอง		ลูกจ้าง Employees				ผู้ไม่ได้ ปฏิบัติงาน		เชิงเศรษฐกิจ Econo- mically inactive	Type of assets
		ปลูกพืช / เลี้ยงสัตว์ / เพาะเลี้ยง Plant /animal / culture		ประมง,ป่าไม้, ล่าสัตว์,	ที่ไม่ใช่การเกษตร Entrepreneurs	ผู้จัดการ นักวิชาการ และ	คนงานเกษตร ป่าไม้ และ ประมง	คนงาน ด้านการขนส่ง และงานพื้นฐาน	เสมียน พนักงานขาย และ	ผู้ปฏิบัติงานใน กระบวนการผลิต ก่อสร้างและเหมืองแร่	เชิงเศรษฐกิจ Econo- mically inactive			
		ส่วนใหญ่เป็น เจ้าของที่ดิน Mainly owning land	ส่วนใหญ่ เช่าที่ดิน/ทำฟรี Mainly renting land /land occupied for free	หาของป่า,บริการ ทางการเกษตร Fishing, forestry, hunting, agricultural services	for non-agricultural business	ผู้ปฏิบัติงานวิชาชีพ Professional, technician and manager	Labourers in agriculture forestry and fishery	Labourers in logistics, transportation and basic work	Clerical, sale and service workers	Workers related to production, construction and mining				
ยานพาหนะทุกประเภท (ยกเว้นจักรยาน).....	100.0	100.0	100.0	100.0	100.0	100.0	100.0	100.0	100.0	100.0	100.0	100.0	100.0	Vehicles (exclude bicycle)
ไม่เกิน 10,000 บาท.....	5.9	3.9	6.1	20.8	2.6	0.3	15.1	6.6	3.5	7.1	10.8	10.8	10.8	Less than 10,000 Baht
10,000 - 30,000 บาท.....	30.5	25.5	22.2	37.6	18.5	8.9	48.6	55.1	30.7	40.1	42.1	42.1	42.1	10,000 - 30,000 Baht
30,001 - 50,000 บาท.....	14.0	16.8	12.9	10.1	8.5	6.3	14.1	19.7	16.5	17.7	14.5	14.5	14.5	30,001 - 50,000 Baht
50,001 - 100,000 บาท.....	10.6	17.1	14.0	6.0	7.8	4.5	17.4	8.4	11.8	10.8	7.8	7.8	7.8	50,001 - 100,000 Baht
100,001 - 500,000 บาท.....	22.6	22.9	16.3	4.4	36.5	37.4	3.0	8.8	20.9	17.9	15.4	15.4	15.4	100,001 - 500,000 Baht
500,001 - 1,000,000 บาท.....	11.5	9.4	18.0	14.7	17.6	28.1	1.3	1.5	12.4	5.9	7.2	7.2	7.2	500,001 - 1,000,000 Baht
1,000,001 - 5,000,000 บาท.....	4.7	4.5	8.7	6.4	8.0	14.4	0.4	0.0	4.1	0.4	2.2	2.2	2.2	1,000,001 - 5,000,000 Baht
มากกว่า 5 ล้านบาท.....	0.2	0.0	1.9	0.0	0.4	0.1	0.0	0.0	0.0	0.0	0.0	0.0	0.0	More than 5 Million Baht
สินทรัพย์ทางการเงิน.....	100.0	100.0	100.0	100.0	100.0	100.0	100.0	100.0	100.0	100.0	100.0	100.0	100.0	Financial assets
ไม่เกิน 10,000 บาท.....	26.1	18.7	19.8	55.1	14.7	4.2	59.0	47.1	25.7	35.9	35.3	35.3	35.3	Less than 10,000 Baht
10,000 - 30,000 บาท.....	22.4	23.8	28.8	16.0	21.2	12.2	26.3	23.2	25.9	28.2	21.1	21.1	21.1	10,000 - 30,000 Baht
30,001 - 50,000 บาท.....	11.0	15.3	12.3	8.9	11.3	7.8	6.9	10.0	12.6	10.2	8.8	8.8	8.8	30,001 - 50,000 Baht
50,001 - 100,000 บาท.....	14.2	19.3	11.8	9.4	16.5	15.4	5.7	10.1	14.5	12.8	10.7	10.7	10.7	50,001 - 100,000 Baht
100,001 - 500,000 บาท.....	21.3	21.1	25.8	10.0	29.3	38.0	2.0	8.6	18.2	11.8	19.6	19.6	19.6	100,001 - 500,000 Baht
500,001 - 1,000,000 บาท.....	3.1	1.5	0.9	0.0	4.9	11.3	0.0	0.9	2.3	0.8	2.7	2.7	2.7	500,001 - 1,000,000 Baht
1,000,001 - 5,000,000 บาท.....	1.8	0.2	0.6	0.5	1.8	10.4	0.2	0.0	0.8	0.2	1.7	1.7	1.7	1,000,001 - 5,000,000 Baht
มากกว่า 5 ล้านบาท.....	0.1	0.0	0.0	0.0	0.3	0.7	0.0	0.0	0.0	0.0	0.0	0.0	0.0	More than 5 Million Baht

หมายเหตุ : "0.0" มีข้อมูลแต่น้อยกว่า 0.1

Remark : "0.0" is assigned to the value less than 0.1

ตาราง 18 ร้อยละของครัวเรือน จำแนกตามลักษณะที่สำคัญของครัวเรือน และเขตการปกครอง

TABLE 18 PERCENTAGE OF HOUSEHOLDS BY MAJOR HOUSING CHARACTERISTICS AND AREA

ลักษณะที่สำคัญของครัวเรือน	รวม Total	ในเขตเทศบาล Municipal area	นอกเขตเทศบาล Non - municipal area	Major housing characteristics
1. หัวหน้าครัวเรือน				1. Head of household
เพศ.....	100.0	100.0	100.0	Sex
ชาย.....	63.2	62.0	63.7	Male
หญิง.....	36.8	38.0	36.3	Female
อายุ.....	100.0	100.0	100.0	Age
ต่ำกว่า 20 ปี.....	0.8	1.0	0.7	Under 20 Years
20 - 29 ปี.....	2.9	5.0	1.9	20 - 29 Years
30 - 39 ปี.....	7.5	9.2	6.7	30 - 39 Years
40 - 49 ปี.....	21.6	21.5	21.6	40 - 49 Years
50 - 59 ปี.....	27.4	26.4	27.8	50 - 59 Years
60 ปี ขึ้นไป.....	39.8	36.9	41.2	60 Years or more
สถานภาพสมรส.....	100.0	100.0	100.0	Marital status
โสด.....	6.4	10.7	4.4	Never married
แต่งงาน.....	68.2	64.4	70.0	Married
ม่าย.....	20.8	20.3	21.0	Widowed
หย่าร้าง.....	2.8	2.5	2.9	Divorced
แยกกันอยู่.....	1.8	2.0	1.7	Separated

ตาราง 18 ร้อยละของครัวเรือน จำแนกตามลักษณะที่สำคัญของครัวเรือน และเขตการปกครอง (ต่อ)

TABLE 18 PERCENTAGE OF HOUSEHOLDS BY MAJOR HOUSING CHARACTERISTICS AND AREA (Contd.)

ลักษณะที่สำคัญของครัวเรือน	รวม Total	ในเขตเทศบาล Municipal area	นอกเขตเทศบาล Non - municipal area	Major housing characteristics
ระดับการศึกษาสูงสุดที่เรียนจบ.....	100.0	100.0	100.0	Level of completed education level
ไม่เคยเรียน.....	2.4	2.1	2.5	Never attended school
ก่อนประถมศึกษาและประถมศึกษา.....	72.9	60.1	78.7	Pre - primary and primary education
มัธยมศึกษาตอนต้น / ตอนปลาย.....	14.5	18.6	12.7	Lower secondary / upper secondary education
อาชีวศึกษาและอนุปริญญา.....	3.4	5.9	2.3	Vocational or technical and post - secondary education
ปริญญาตรี.....	5.7	11.2	3.2	University / bachelor degree level
สูงกว่าปริญญาตรี.....	1.1	2.2	0.6	Postgraduate / master / doctoral degree level
การศึกษ้อื่นๆ.....	0.0	0.0	0.0	Other education
2. สมาชิกในครัวเรือน (รวมหัวหน้าครัวเรือน)				2. Member of household
ขนาดของครัวเรือน (รวมคนรับใช้).....	100.0	100.0	100.0	Household size (include servants)
1 - 2 คน.....	39.6	44.7	37.3	1 - 2 Persons
3 - 4 คน.....	41.6	38.5	43.1	3 - 4 Persons
5 - 7 คน.....	17.9	16.1	18.7	5 - 7 Persons
8 คนขึ้นไป.....	0.9	0.8	0.9	8 Persons or more
ขนาดของครัวเรือน (ไม่รวมคนรับใช้/ลูกจ้าง).....	100.0	100.0	100.0	Household size (exclude servants/employee)
1 - 2 คน.....	39.6	44.7	37.3	1 - 2 Persons
3 - 4 คน.....	41.6	38.5	43.1	3 - 4 Persons
5 - 7 คน.....	17.9	16.0	18.7	5 - 7 Persons
8 คนขึ้นไป.....	0.9	0.8	0.9	8 Persons or more
จำนวนผู้ทำงานหารายได้.....	100.0	100.0	100.0	Number of earners
ไม่มี.....	12.5	14.5	11.6	None
1 คน.....	22.3	26.3	20.4	1 Person
2 - 3 คน.....	57.8	53.4	59.8	2 - 3 Persons
4 คนขึ้นไป.....	7.5	5.8	8.2	4 Persons or more
จำนวนผู้พิการในครัวเรือน.....	100.0	100.0	100.0	Number disability
ไม่มีผู้พิการ.....	91.9	93.2	91.3	None
1 คน.....	7.1	5.8	7.7	1 Person
2 - 3 คน.....	0.7	0.8	0.7	2 - 3 Persons
4 คนขึ้นไป.....	0.3	0.2	0.3	4 Persons or more

ตาราง 18 ร้อยละของครัวเรือน จำแนกตามลักษณะที่สำคัญของครัวเรือน และเขตการปกครอง (ต่อ)

TABLE 18 PERCENTAGE OF HOUSEHOLDS BY MAJOR HOUSING CHARACTERISTICS AND AREA (Contd.)

ลักษณะที่สำคัญของครัวเรือน	รวม	ในเขตเทศบาล	นอกเขตเทศบาล	Major housing characteristics
	Total	Municipal area	Non - municipal area	
สมาชิกที่มีสิทธิเบิกค่ารักษาพยาบาล				Received government/
จากหน่วยงานราชการ/รัฐวิสาหกิจ.....	100.0	100.0	100.0	state enterprise's welfare
ไม่มี.....	86.9	79.6	90.2	None
มี.....	13.1	20.4	9.8	Have
สมาชิกที่ได้รับบัตรประกันสุขภาพ				Received universal health
(ถ้วนหน้า).....	100.0	100.0	100.0	Coverage card
ไม่มี.....	10.3	17.6	7.0	None
มี.....	89.7	82.4	93.0	Have
สมาชิกที่มีบัตรรับรองสิทธิการรักษาพยาบาล				Received medical card
(ประกันสังคม).....	100.0	100.0	100.0	(social security)
ไม่มี.....	87.6	84.0	89.2	None
มี.....	12.4	16.0	10.8	Have
สมาชิกที่มีบัตรประกันสุขภาพเอกชน.....	100.0	100.0	100.0	Received private health insurance
ไม่มี.....	95.8	95.1	96.2	None
มี.....	4.2	4.9	3.8	Have
สมาชิกที่ได้รับสวัสดิการจัดโดยนายจ้าง.....	100.0	100.0	100.0	Received welfare by employer
ไม่มี.....	100.0	99.9	100.0	None
มี.....	0.0	0.1	0.0	Have
สมาชิกที่ได้รับเงินสงเคราะห์ เพื่อการยังชีพ				
สำหรับผู้สูงอายุ.....	100.0	100.0	100.0	Received social pension for the poor elderly
ไม่มี.....	59.3	63.7	57.3	None
มี.....	40.7	36.3	42.7	Have

ตาราง 18 ร้อยละของครัวเรือน จำแนกตามลักษณะที่สำคัญของครัวเรือน และเขตการปกครอง (ต่อ)

TABLE 18 PERCENTAGE OF HOUSEHOLDS BY MAJOR HOUSING CHARACTERISTICS AND AREA (Contd.)

ลักษณะที่สำคัญของครัวเรือน	รวม Total	ในเขตเทศบาล Municipal area	นอกเขตเทศบาล Non - municipal area	Major housing characteristics
สมาชิกที่ได้รับเงินสงเคราะห์สำหรับผู้พิการ.....	100.0	100.0	100.0	Received social assistant for disability
ไม่มี.....	94.7	96.1	94.0	None
มี.....	5.3	3.9	6.0	Have
สมาชิกที่ได้รับอาหารกลางวัน/อาหารเสริมฟรี.....	100.0	100.0	100.0	Received free school lunch/ supplementary food
ไม่มี.....	68.0	72.2	66.0	None
มี.....	32.0	27.8	34.0	Have
สมาชิกที่ได้รับทุนการศึกษาจากรัฐ.....	100.0	100.0	100.0	Received government,s scholarship
ไม่มี.....	99.4	99.5	99.4	None
มี.....	0.6	0.5	0.6	Have
สมาชิกที่เข้าร่วมโครงการอื่นๆ ของรัฐที่ตั้งขึ้น				
เพื่อช่วยเหลือเกษตรกร.....	100.0	100.0	100.0	Other government funds to assist farmers
ไม่เข้าร่วม.....	87.3	90.3	86.0	Not participate
เข้าร่วม.....	12.7	9.7	14.0	Participate
สมาชิกที่กู้ยืมเงินโครงการเงินกู้เพื่อการศึกษาของรัฐ.....	100.0	100.0	100.0	Borrowed government loan for education
ไม่มี.....	99.1	98.6	99.3	None
มี.....	0.9	1.4	0.7	Have
สมาชิกที่กู้ยืมเงินโครงการธนาคารประชาชน				
เพื่อผู้ประกอบการอาชีพอิสระรายย่อย.....	100.0	100.0	100.0	Borrowed people bank
ไม่มี.....	99.6	99.6	99.6	None
มี.....	0.4	0.4	0.4	Have
สมาชิกที่กู้ยืมเงินกองทุนหมู่บ้าน/ ชุมชนเมือง.....	100.0	100.0	100.0	Borrowed village fund scheme
ไม่มี.....	61.6	72.8	56.5	None
มี.....	38.4	27.2	43.5	Have
สมาชิกที่กู้ยืมเงินกองทุนอื่นๆ ที่รัฐจัดให้กู้ยืม.....	100.0	100.0	100.0	Other government loan
ไม่มี.....	98.8	98.7	98.9	None
มี.....	1.2	1.3	1.1	Have
สมาชิกที่เคยใช้อินเทอร์เน็ต.....	100.0	100.0	100.0	Members who accessed to the internet
ไม่มี.....	54.5	46.4	58.2	None
มี.....	45.5	53.6	41.8	Have

ตาราง 18 ร้อยละของครัวเรือน จำแนกตามลักษณะที่สำคัญของครัวเรือน และเขตการปกครอง (ต่อ)

TABLE 18 PERCENTAGE OF HOUSEHOLDS BY MAJOR HOUSING CHARACTERISTICS AND AREA (Contd.)

ลักษณะที่สำคัญของครัวเรือน	รวม	ในเขตเทศบาล	นอกเขตเทศบาล	Major housing characteristics
	Total	Municipal area	Non - municipal area	
3. ที่อยู่อาศัย และสาธารณูปโภค				3. For living and public utility
ประเภทของที่อยู่อาศัย.....	100.0	100.0	100.0	Type of dwelling
บ้านเดี่ยว.....	93.4	84.4	97.5	Detached house
ห้องแถว/ตึกแถว/อาคารพาณิชย์.....	4.6	11.2	1.6	Row house
ทาวน์เฮ้าส์/บ้านแฝด.....	0.9	1.8	0.5	Townhouse or twinhouse
ห้องชุด.....	1.0	2.5	0.4	Apartment or flat
ห้องภายในบ้าน.....	0.0	0.1	0.0	Room or rooms
ที่อยู่อาศัยชั่วคราว และอื่น ๆ.....	0.0	0.0	0.0	Improvised quarter and others
ชนิดของวัสดุก่อสร้างที่อยู่อาศัย.....	100.0	100.0	100.0	Construction materials
ตึก.....	39.3	47.8	35.4	Cement, brick or stone
ไม้.....	14.4	10.3	16.3	Wood
ครึ่งตึกครึ่งไม้.....	45.8	41.6	47.6	Brick and wood
วัสดุที่หาได้ตามท้องถิ่น.....	0.2	0.1	0.3	Local materials
วัสดุที่ใช้แล้ว และอื่น ๆ.....	0.3	0.2	0.4	Re-used materials and others
สถานภาพการครอบครองที่อยู่อาศัย.....	100.0	100.0	100.0	Occupancy status
เป็นเจ้าของบ้านและที่ดิน.....	90.9	81.0	95.4	Owns dwelling and land
เป็นเจ้าของบ้านแต่เช่าที่ดิน.....	1.2	2.0	0.8	Owns dwelling on rented land
บ้านเช่า.....	4.5	10.7	1.8	Rents
อยู่โดยไม่เสียค่าเช่า.....	3.4	6.3	2.1	Occupied rented free
ใช้ที่อยู่อาศัยบางส่วนทำธุรกิจ.....	100.0	100.0	100.0	Part of dwelling used for business
ไม่ใช้.....	81.3	81.4	81.3	No
ใช้.....	18.7	18.6	18.7	Yes

ตาราง 18 ร้อยละของครัวเรือน จำแนกตามลักษณะที่สำคัญของครัวเรือน และเขตการปกครอง (ต่อ)

TABLE 18 PERCENTAGE OF HOUSEHOLDS BY MAJOR HOUSING CHARACTERISTICS AND AREA (Contd.)

ลักษณะที่สำคัญของครัวเรือน	รวม Total	ในเขตเทศบาล Municipal area	นอกเขตเทศบาล Non - municipal area	Major housing characteristics
เชื้อเพลิงที่ใช้ในการปรุงอาหาร.....	100.0	100.0	100.0	Cooking fuel
ไม่มีการหุงต้ม.....	5.5	9.8	3.6	No cooking
ถ่าน.....	21.2	13.7	24.5	Charcoal
ไม้.....	24.4	17.4	27.6	Wood
น้ำมันก๊าด.....	0.2	0.3	0.2	Kerosene
แก๊ส.....	46.5	54.7	42.9	Gas
ไฟฟ้า.....	2.1	4.1	1.1	Electricity
อื่น ๆ.....	0.0	0.0	0.0	Others
น้ำดื่ม.....	100.0	100.0	100.0	Drinking water
น้ำดื่มบรรจุขวด/ตู้น้ำดื่มหยอดเหรียญ.....	47.7	61.1	41.7	Bottle-water/water-vending machine
น้ำประปาภายในบ้าน.....	2.8	2.8	2.7	Inside piped water-supply
น้ำบ่อ/บาดาลภายในบ้าน.....	2.2	0.8	2.8	Inside piped underground water
น้ำประปานอกบ้าน.....	0.1	0.1	0.1	Outside piped or public tap
น้ำบ่อ/บาดาลนอกบ้าน.....	1.6	0.8	1.9	Well or underground water
น้ำจากแม่น้ำ/ลำธาร/คลอง/น้ำตก.....	0.4	0.2	0.5	River, stream etc.
น้ำฝน.....	37.6	22.3	44.4	Rain water
น้ำประปาผ่านการบำบัด (ต้ม/กรอง).....	7.6	11.8	5.8	Treated tap water (boiled/filtered)
อื่น ๆ.....	0.0	0.0	0.0	Others
การใช้น้ำ.....	100.0	100.0	100.0	Water supply
น้ำประปาภายในบ้าน.....	83.1	88.6	80.6	Inside piped water-supply
น้ำบ่อ/น้ำบาดาล ภายในบ้าน.....	11.9	7.7	13.8	Inside piped underground water
น้ำประปานอกบ้าน.....	0.6	0.6	0.6	Outside piped or public tap
น้ำบ่อ/น้ำบาดาลนอกบ้าน.....	2.9	2.2	3.2	Well or underground water
น้ำจากแม่น้ำ/ลำธาร/คลอง/น้ำตก.....	1.0	0.6	1.2	River, stream etc.
น้ำฝน.....	0.3	0.3	0.3	Rain water
น้ำประปาผ่านการบำบัด (ต้ม/กรอง).....	0.2	0.1	0.2	Treated tap water (boiled/filtered)
อื่น ๆ.....	0.0	0.0	0.0	Others

ตาราง 18 ร้อยละของครัวเรือน จำแนกตามลักษณะที่สำคัญของครัวเรือน และเขตการปกครอง (ต่อ)

TABLE 18 PERCENTAGE OF HOUSEHOLDS BY MAJOR HOUSING CHARACTERISTICS AND AREA (Contd.)

ลักษณะที่สำคัญของครัวเรือน	รวม Total	ในเขตเทศบาล Municipal area	นอกเขตเทศบาล Non - municipal area	Major housing characteristics
การใช้ส้วม.....	100.0	100.0	100.0	Toilet facilities
ไม่มีส้วม.....	0.2	0.1	0.2	No facility nearby
ส้วมแบบนั่งห้อยเท้า.....	16.9	25.5	13.1	Flush latrine
ส้วมแบบนั่งยอง.....	75.2	64.5	80.0	Squat
ส้วมแบบนั่งห้อยเท้าและส้วมแบบนั่งยอง.....	7.6	9.9	6.6	Bath flush and squat
ส้วมหลุม/ถัง/บ่อปลา/ถ่ายลงแม่น้ำ ลำคลองหรือส้วมลักษณะอื่น ๆ.....	0.0	0.0	0.0	Pit/bucket/discharge into water/others
วิธีกำจัดขยะภายในครัวเรือน1/				Method of getting rid of household garbage1/
เก็บรวบรวมให้พนักงานนำไปทิ้ง.....	55.1	87.2	40.6	Take to public cleansing services
เผา.....	54.8	26.0	67.7	Burn
ฝังกลบ.....	6.6	2.5	8.4	Bury
นำไปเลี้ยงสัตว์.....	0.1	0.1	0.2	Feed animals
ทำปุ๋ยหมัก.....	0.4	0.2	0.6	Fertilizer ferment
ทิ้งลงแม่น้ำ ลำคลอง ที่สาธารณะ และอื่นๆ.....	2.9	0.6	3.9	Throwing in river, canal in public and others

1/ แต่ละครัวเรือนสามารถตอบได้มากกว่า 1 วิธี

หมายเหตุ : "0.0" มีข้อมูลแต่น้อยกว่า 0.1

1/ Households may report more than 1 method

Remark : "0.0" is assigned to the value less than 0.1

ตาราง 19 ร้อยละของครัวเรือน จำแนกตามลักษณะที่สำคัญของครัวเรือน และสถานะทางเศรษฐกิจสังคมของครัวเรือน

TABLE 19 PERCENTAGE OF HOUSEHOLDS BY MAJOR HOUSING CHARACTERISTICS AND SOCIO-ECONOMIC CLASS

ลักษณะที่สำคัญของครัวเรือน	รวมทั้งสิ้น Total	ผู้ถือครองทำการเกษตร/เพาะเลี้ยง		ผู้ประกอบการธุรกิจ		ลูกจ้าง				ผู้ไม่ได้	Major housing characteristics	
		Farm operators/culture		ของตนเอง		Employees				ปฏิบัติงาน		
		ปลูกพืช / เลี้ยงสัตว์ / เพาะเลี้ยง		ประมง, ป่าไม้, ที่ไม่ใช้การเกษตร		ผู้จัดการ	คนงานเกษตร	คนงาน	เสมียน	ผู้ปฏิบัติงานใน		เชิงเศรษฐกิจ
		Plant / animal / culture	ลำสัตว์,	Entrepreneurs	นักวิชาการ	ป่าไม้ และ	ด้านการขนส่ง	พนักงานขาย	กระบวนการผลิต	Econo-		
		ส่วนใหญ่เป็น	ส่วนใหญ่	หาของป่า, บริการ	for	และ	ประมง	และงานพื้นฐาน	และ	ก่อสร้างและเหมืองแร่		mically
เจ้าของที่ดิน	เช่าที่ดิน/ทำฟรี	ทางการเกษตร	non-agricultural	ผู้ปฏิบัติงานวิชาชีพ	Labourers in	Labourers in	ให้บริการ	Workers related	inactive			
Mainly	Mainly renting	Fishing, forestry, hunting, agricultural	business	Professional, technician and manager	agriculture and forestry and fishery	logistics, transportation and basic work	Clerical, sale and service workers	to production, construction and mining				
land	occupied for free	services										

1. หัวหน้าครัวเรือน

1. Head of household

เพศ.....	100.0	100.0	100.0	100.0	100.0	100.0	100.0	100.0	100.0	100.0	100.0	Sex
ชาย.....	63.2	73.9	75.5	59.3	65.0	66.3	58.3	63.3	62.5	65.6	53.4	Male
หญิง.....	36.8	26.1	24.5	40.7	35.0	33.7	41.7	36.7	37.5	34.4	46.6	Female
อายุ.....	100.0	100.0	100.0	100.0	100.0	100.0	100.0	100.0	100.0	100.0	100.0	Age
ต่ำกว่า 20 ปี.....	0.8	0.0	0.0	0.0	0.0	0.0	0.4	0.6	0.0	0.6	2.2	Under 20 Years
20 - 29 ปี.....	2.9	0.7	3.0	1.3	1.3	4.0	1.7	5.3	6.3	3.9	3.3	20 - 29 Years
30 - 39 ปี.....	7.5	5.4	9.1	8.5	9.9	12.1	6.3	13.9	12.8	11.7	2.9	30 - 39 Years
40 - 49 ปี.....	21.6	24.6	33.9	26.9	28.0	22.3	38.5	24.3	28.5	29.5	9.3	40 - 49 Years
50 - 59 ปี.....	27.4	29.1	30.2	36.0	30.2	38.9	31.7	28.7	30.8	27.5	20.0	50 - 59 Years
60 ปี ขึ้นไป.....	39.8	40.2	23.8	27.3	30.5	22.7	21.4	27.2	21.6	26.8	62.3	60 Years or more
สถานภาพสมรส.....	100.0	100.0	100.0	100.0	100.0	100.0	100.0	100.0	100.0	100.0	100.0	Marital status
โสด.....	6.4	2.3	4.3	11.2	5.0	10.0	2.7	9.4	9.3	5.5	8.0	Never married
แต่งงาน.....	68.2	77.7	90.0	62.1	73.1	75.5	67.6	58.9	66.6	71.2	56.9	Married
ม่าย.....	20.8	17.3	4.9	21.6	16.6	11.7	21.6	20.8	17.7	16.1	30.9	Widowed
หย่าร้าง.....	2.8	1.7	0.8	1.1	3.2	2.1	3.9	6.1	3.3	4.1	2.7	Divorced
แยกกันอยู่.....	1.8	1.0	0.0	4.0	2.0	0.8	4.2	4.7	3.1	3.1	1.5	Separated

ตาราง 19 ร้อยละของครัวเรือน จำแนกตามลักษณะที่สำคัญของครัวเรือน และสถานะทางเศรษฐกิจสังคมของครัวเรือน (ต่อ)

TABLE 19 PERCENTAGE OF HOUSEHOLDS BY MAJOR HOUSING CHARACTERISTICS AND SOCIO-ECONOMIC CLASS (Contd.)

ลักษณะที่สำคัญของครัวเรือน	ผู้ถือครองทำการเกษตร/เพาะเลี้ยง				ผู้ประกอบการธุรกิจ		ลูกจ้าง				ผู้ไม่ได้ปฏิบัติงาน	Major housing characteristics	
	Farm operators/culture				ของตนเอง		Employees				เชิงเศรษฐกิจ		
	ปลูกพืช / เลี้ยงสัตว์ / เพาะเลี้ยง		ประมง, ป่าไม้,		ที่ไม่ใช่การเกษตร		คนงานเกษตร		คนงาน				Econo- mically inactive
	รวมทั้งสิ้น	ส่วนใหญ่เป็น	ส่วนใหญ่	หาของป่า, บริการ	สำหรับ	ผู้จัดการ และ	ป่าไม้ และ ประมง	ด้านการขนส่ง และงานพื้นฐาน	เสมียน และ	ผู้ปฏิบัติงานใน			
Total	Plant /animal / culture	เช่าที่ดิน/ทำฟาร์ม	ทางการเกษตร	non-agricultural business	Professional, technician and manager	และ	Labourers in agriculture forestry and fishery	Labourers in logistics, transportation and basic work	พนักงานขาย ให้บริการ	กระบวนการผลิต ก่อสร้างและเหมืองแร่			
ระดับการศึกษาสูงสุดที่เรียนจบ.....	100.0	100.0	100.0	100.0	100.0	100.0	100.0	100.0	100.0	100.0	100.0	Level of completed education level	
ไม่เคยเรียน.....	2.4	2.0	1.3	1.8	1.0	1.3	4.5	10.3	1.2	2.3	3.4	Never attended school	
ก่อนประถมศึกษาและประถมศึกษา.....	72.9	85.1	82.2	88.1	67.6	28.1	90.1	72.1	54.6	80.1	80.1	Pre - primary and primary education	
มัธยมศึกษาตอนต้น / ตอนปลาย.....	14.5	10.9	15.8	10.1	20.5	14.1	4.7	15.7	25.0	13.1	12.0	Lower secondary / upper secondary education	
อาชีวศึกษาและอนุปริญญา.....	3.4	1.5	0.6	0.0	5.3	7.7	0.8	1.7	8.3	3.3	1.8	Vocational or technical and post - secondary education	
ปริญญาตรี.....	5.7	0.4	0.0	0.0	4.4	40.1	0.0	0.3	10.4	1.2	2.2	University / bachelor degree level	
สูงกว่าปริญญาตรี.....	1.1	0.0	0.0	0.0	1.2	8.9	0.0	0.0	0.5	0.1	0.4	Postgraduate / master / doctoral degree level	
การศึกษาอื่นๆ.....	0.0	0.0	0.0	0.0	0.0	0.0	0.0	0.0	0.0	0.0	0.0	Other education	
2. สมาชิกในครัวเรือน (รวมหัวหน้าครัวเรือน)												2. Member of household	
ขนาดของครัวเรือน (รวมคนรับใช้).....	100.0	100.0	100.0	100.0	100.0	100.0	100.0	100.0	100.0	100.0	100.0	Household size (include servants)	
1 - 2 คน.....	39.6	29.7	17.7	44.9	33.6	38.9	29.3	28.5	35.6	28.4	56.8	1 - 2 Persons	
3 - 4 คน.....	41.6	48.1	48.3	39.9	42.5	40.6	52.1	50.8	45.0	44.7	33.6	3 - 4 Persons	
5 - 7 คน.....	17.9	21.1	31.0	13.5	22.9	20.4	14.0	20.4	18.0	26.2	9.2	5 - 7 Persons	
8 คนขึ้นไป.....	0.9	1.1	2.9	1.6	1.0	0.1	4.6	0.2	1.4	0.8	0.5	8 Persons or more	
ขนาดของครัวเรือน (ไม่รวมคนรับใช้/ลูกจ้าง).....	100.0	100.0	100.0	100.0	100.0	100.0	100.0	100.0	100.0	100.0	100.0	Household size (exclude servants/employee)	
1 - 2 คน.....	39.6	29.7	17.7	44.9	33.6	38.9	29.3	28.5	35.6	28.4	56.8	1 - 2 Persons	
3 - 4 คน.....	41.6	48.1	48.3	39.9	42.6	40.6	52.1	50.8	45.0	44.7	33.5	3 - 4 Persons	
5 - 7 คน.....	17.9	21.1	31.0	13.5	22.8	20.4	14.0	20.4	18.0	26.2	9.2	5 - 7 Persons	
8 คนขึ้นไป.....	0.9	1.1	2.9	1.6	1.0	0.1	4.6	0.2	1.4	0.8	0.5	8 Persons or more	
จำนวนผู้ทำงานหารายได้.....	100.0	100.0	100.0	100.0	100.0	100.0	100.0	100.0	100.0	100.0	100.0	Number of earners	
ไม่มี.....	12.5	0.0	0.0	0.0	0.1	0.0	0.0	0.0	0.1	0.0	41.1	None	
1 คน.....	22.3	13.7	6.8	34.0	24.2	31.9	29.1	36.6	29.9	21.4	21.5	1 Person	
2 - 3 คน.....	57.8	76.2	77.9	56.6	66.1	57.9	64.1	52.6	60.2	67.5	36.4	2 - 3 Persons	
4 คนขึ้นไป.....	7.5	10.1	15.3	9.4	9.7	10.3	6.8	10.8	9.8	11.1	1.1	4 Persons or more	

ตาราง 19 ร้อยละของครัวเรือน จำแนกตามลักษณะที่สำคัญของครัวเรือน และสถานะทางเศรษฐกิจสังคมของครัวเรือน (ต่อ)

TABLE 19 PERCENTAGE OF HOUSEHOLDS BY MAJOR HOUSING CHARACTERISTICS AND SOCIO-ECONOMIC CLASS (Contd.)

ลักษณะที่สำคัญของครัวเรือน	รวมทั้งสิ้น	ผู้ถือครองทำเกษตร/เพาะเลี้ยง			ผู้ประกอบการ		ลูกจ้าง				ผู้ไม่ได้	Major housing characteristics
		Farm operators/culture			ของตนเอง	Employees				ปฏิบัติงาน		
		ปลูกพืช / เลี้ยงสัตว์ / เพาะเลี้ยง	ประมง, ป่าไม้,	ที่ไม่ใช่การเกษตร	ผู้จัดการ	คนงานเกษตร	คนงาน	เสมียน	ผู้ปฏิบัติงานใน	เชิงเศรษฐกิจ		
		Plant / animal / culture	สัตว์,	for	และ	ป่าไม้ และ	ด้านการขนส่ง	พนักงานขาย	กระบวนการผลิต	Econo-		
เจ้าของที่ดิน	เช่าที่ดิน/ทำฟรี	ทางการเกษตร	non-agricultural	ผู้ปฏิบัติงานวิชาชีพ	Labourers in	Labourers in	ให้บริการ	ก่อสร้างและเหมืองแร่	mically			
Mainly	Mainly renting	Fishing, forestry,	business	Professional,	agriculture	logistics,	Clerical,	to production,	inactive			
owning	land /land	hunting, agricultural	and manager	technician	forestry	transportation	sale and service	construction				
land	occupied for free	services			and fishery	and basic work	workers	and mining				
จำนวนผู้พิการในครัวเรือน.....	100.0	100.0	100.0	100.0	100.0	100.0	100.0	100.0	100.0	100.0	100.0	Number disability
ไม่มีผู้พิการ.....	91.9	92.1	95.3	94.5	93.7	96.4	94.6	86.9	94.2	93.7	88.2	None
1 คน.....	7.1	6.8	4.6	5.2	5.8	3.1	5.4	12.2	4.7	5.1	10.5	1 Person
2 - 3 คน.....	0.7	0.5	0.1	0.3	0.5	0.3	0.0	0.9	0.8	0.8	1.1	2 - 3 Persons
4 คนขึ้นไป.....	0.3	0.6	0.0	0.0	0.0	0.3	0.0	0.0	0.3	0.4	0.2	4 Persons or more
สมาชิกที่มีสิทธิเบิกค่ารักษาพยาบาล												Received government/
จากหน่วยงานราชการ/รัฐวิสาหกิจ.....	100.0	100.0	100.0	100.0	100.0	100.0	100.0	100.0	100.0	100.0	100.0	state enterprise's welfare
ไม่มี.....	86.9	95.4	97.6	99.1	92.1	33.3	98.8	98.8	80.3	96.9	88.7	None
มี.....	13.1	4.6	2.4	0.9	7.9	66.7	1.2	1.2	19.7	3.1	11.3	Have
สมาชิกที่ได้รับบัตรประกันสุขภาพ												Received universal health
(ถ้วนหน้า).....	100.0	100.0	100.0	100.0	100.0	100.0	100.0	100.0	100.0	100.0	100.0	Coverage card
ไม่มี.....	10.3	1.3	1.2	0.0	4.1	52.0	0.2	4.8	22.5	5.5	8.1	None
มี.....	89.7	98.7	98.8	100.0	95.9	48.0	99.8	95.2	77.5	94.5	91.9	Have
สมาชิกที่มีบัตรรับรองสิทธิการรักษาพยาบาล												Received medical card
(ประกันสังคม).....	100.0	100.0	100.0	100.0	100.0	100.0	100.0	100.0	100.0	100.0	100.0	(social security)
ไม่มี.....	87.6	97.5	92.1	98.8	92.7	70.9	91.1	81.8	54.5	76.5	97.2	None
มี.....	12.4	2.5	7.9	1.2	7.3	29.1	8.9	18.2	45.5	23.5	2.8	Have
สมาชิกที่มีบัตรประกันสุขภาพเอกชน.....	100.0	100.0	100.0	100.0	100.0	100.0	100.0	100.0	100.0	100.0	100.0	Received private health insurance
ไม่มี.....	95.8	98.3	91.1	98.4	92.0	95.3	93.8	97.8	97.2	95.4	96.0	None
มี.....	4.2	1.7	8.9	1.6	8.0	4.7	6.2	2.2	2.8	4.6	4.0	Have
สมาชิกที่ได้รับสวัสดิการจัดโดยนายจ้าง.....	100.0	100.0	100.0	100.0	100.0	100.0	100.0	100.0	100.0	100.0	100.0	Received welfare by employer
ไม่มี.....	100.0	100.0	100.0	100.0	100.0	99.8	100.0	100.0	100.0	100.0	100.0	None
มี.....	0.0	0.0	0.0	0.0	0.0	0.2	0.0	0.0	0.0	0.0	0.0	Have
สมาชิกที่ได้รับเงินสงเคราะห์ เพื่อการยังชีพ												Received social pension for the poor elderly
สำหรับผู้สูงอายุ.....	100.0	100.0	100.0	100.0	100.0	100.0	100.0	100.0	100.0	100.0	100.0	Received social pension for the poor elderly
ไม่มี.....	59.3	57.5	74.9	67.6	67.1	76.0	79.2	71.5	76.5	69.1	40.4	None
มี.....	40.7	42.5	25.1	32.4	32.9	24.0	20.8	28.5	23.5	30.9	59.6	Have
สมาชิกที่ได้รับเงินสงเคราะห์สำหรับผู้พิการ.....	100.0	100.0	100.0	100.0	100.0	100.0	100.0	100.0	100.0	100.0	100.0	Received social assistant for disability
ไม่มี.....	94.7	94.5	95.8	96.6	96.8	98.5	94.6	90.0	96.6	95.8	91.9	None
มี.....	5.3	5.5	4.2	3.4	3.2	1.5	5.4	10.0	3.4	4.2	8.1	Have
สมาชิกที่ได้รับอาหารกลางวัน/อาหารเสริมฟรี.....	100.0	100.0	100.0	100.0	100.0	100.0	100.0	100.0	100.0	100.0	100.0	Received free school lunch/ supplementary food
ไม่มี.....	68.0	62.6	55.5	70.6	66.3	76.7	63.2	63.8	70.9	62.6	72.1	None
มี.....	32.0	37.4	44.5	29.4	33.7	23.3	36.8	36.2	29.1	37.4	27.9	Have

ตาราง 19 ร้อยละของครัวเรือน จำแนกตามลักษณะที่สำคัญของครัวเรือน และสถานะทางเศรษฐกิจสังคมของครัวเรือน (ต่อ)

TABLE 19 PERCENTAGE OF HOUSEHOLDS BY MAJOR HOUSING CHARACTERISTICS AND SOCIO-ECONOMIC CLASS (Contd.)

ลักษณะที่สำคัญของครัวเรือน	รวมทั้งสิ้น	ผู้ถือครองทำเกษตร/เพาะเลี้ยง			ผู้ประกอบการ		ลูกจ้าง					ผู้ไม่ได้ปฏิบัติงาน	Major housing characteristics
		Farm operators/culture			ของตนเอง	ผู้จัดการ นักวิชาการ และ	Employees					เชิงเศรษฐกิจ	
		ปลูกพืช / เลี้ยงสัตว์ / เพาะเลี้ยง		ประมง, ป่าไม้,	ที่ไม่ใช่การเกษตร		คนงานเกษตร	คนงาน	เสมียน	ผู้ปฏิบัติงานใน กระบวนการผลิต ก่อสร้างและเหมืองแร่			
		Plant /animal / culture	ล่าสัตว์,	Entrepreneurs	ป่าไม้ และ		ด้านการขนส่ง	พนักงานขาย					
ส่วนใหญ่เป็น	ส่วนใหญ่	หาของป่า,บริการ	for	และ	และงานพื้นฐาน	และ	ก่อสร้างและเหมืองแร่						
Total	เจ้าของที่ดิน	เช่าที่ดิน/ทำฟรี	ทางการเกษตร	non-agricultural	ผู้ปฏิบัติงานวิชาชีพ	Labourers in	Labourers in	ให้บริการ	Workers related	Econo- mically inactive			
	Mainly owning land	Mainly renting land /land occupied for free	Fishing, forestry, hunting, agricultural services	business	Professional, technician and manager	Labourers in agriculture forestry and fishery	Labourers in logistics, transportation and basic work	Clerical, sale and service workers	Workers related to production, construction and mining				
สมาชิกที่ได้รับทุนการศึกษาจากรัฐ.....	100.0	100.0	100.0	100.0	100.0	100.0	100.0	100.0	100.0	100.0	100.0	100.0	Received government's scholarship
ไม่มี.....	99.4	99.6	99.0	98.4	99.4	99.4	98.3	99.7	99.3	99.3	99.5	99.5	None
มี.....	0.6	0.4	1.0	1.6	0.6	0.6	1.7	0.3	0.7	0.7	0.5	0.5	Have
สมาชิกที่เข้าร่วมโครงการอื่นๆ ของรัฐที่ตั้งขึ้น													
เพื่อช่วยเหลือเกษตรกร.....	100.0	100.0	100.0	100.0	100.0	100.0	100.0	100.0	100.0	100.0	100.0	100.0	Other government funds to assist farmers
ไม่เข้าร่วม.....	87.3	79.7	86.5	93.1	91.0	91.9	96.6	92.4	90.7	87.6	87.4	87.4	Not participate
เข้าร่วม.....	12.7	20.3	13.5	6.9	9.0	8.1	3.4	7.6	9.3	12.4	12.6	12.6	Participate
สมาชิกที่กู้ยืมเงินโครงการเงินกู้เพื่อการศึกษาของรัฐ.....	100.0	100.0	100.0	100.0	100.0	100.0	100.0	100.0	100.0	100.0	100.0	100.0	Borrowed government loan for education
ไม่มี.....	99.1	99.6	99.8	98.2	99.3	98.0	98.9	99.8	98.7	99.6	98.8	98.8	None
มี.....	0.9	0.4	0.2	1.8	0.7	2.0	1.1	0.2	1.3	0.4	1.2	1.2	Have
สมาชิกที่กู้ยืมเงินโครงการธนาคารประชาชน													
เพื่อผู้ประกอบการอาชีพอิสระรายย่อย.....	100.0	100.0	100.0	100.0	100.0	100.0	100.0	100.0	100.0	100.0	100.0	100.0	Borrowed people bank
ไม่มี.....	99.6	99.3	99.5	100.0	99.1	99.8	99.5	100.0	99.5	99.9	99.7	99.7	None
มี.....	0.4	0.7	0.5	0.0	0.9	0.2	0.5	0.0	0.5	0.1	0.3	0.3	Have
สมาชิกที่กู้ยืมเงินกองทุนหมู่บ้าน/ชุมชนเมือง.....	100.0	100.0	100.0	100.0	100.0	100.0	100.0	100.0	100.0	100.0	100.0	100.0	Borrowed village fund scheme
ไม่มี.....	61.6	47.0	34.2	60.4	65.9	77.7	56.3	61.4	66.5	56.8	67.1	67.1	None
มี.....	38.4	53.0	65.8	39.6	34.1	22.3	43.7	38.6	33.5	43.2	32.9	32.9	Have
สมาชิกที่กู้ยืมเงินกองทุนอื่นๆ ที่รัฐจัดให้กู้ยืม.....	100.0	100.0	100.0	100.0	100.0	100.0	100.0	100.0	100.0	100.0	100.0	100.0	Other government loan
ไม่มี.....	98.8	98.0	99.5	100.0	98.8	99.3	99.4	99.1	99.2	99.2	98.8	98.8	None
มี.....	1.2	2.0	0.5	0.0	1.2	0.7	0.6	0.9	0.8	0.8	1.2	1.2	Have
สมาชิกที่เคยใช้อินเทอร์เน็ต.....	100.0	100.0	100.0	100.0	100.0	100.0	100.0	100.0	100.0	100.0	100.0	100.0	Members who accessed to the internet
ไม่มี.....	54.5	63.2	55.7	79.3	44.7	10.3	69.2	61.8	35.6	56.1	67.8	67.8	None
มี.....	45.5	36.8	44.3	20.7	55.3	89.7	30.8	38.2	64.4	43.9	32.2	32.2	Have

ตาราง 19 ร้อยละของครัวเรือน จำแนกตามลักษณะที่สำคัญของครัวเรือน และสถานะทางเศรษฐกิจสังคมของครัวเรือน (ต่อ)

TABLE 19 PERCENTAGE OF HOUSEHOLDS BY MAJOR HOUSING CHARACTERISTICS AND SOCIO-ECONOMIC CLASS (Contd.)

ลักษณะที่สำคัญของครัวเรือน	รวมทั้งสิ้น	ผู้ถือครองทำเกษตร/เพาะเลี้ยง			ผู้ประกอบการธุรกิจ			ลูกจ้าง			ผู้ไม่ได้ปฏิบัติงาน		Major housing characteristics
		Farm operators/culture			ของตนเอง			Employees			เชิงเศรษฐกิจ		
		ปลูกพืช / เลี้ยงสัตว์ / เพาะเลี้ยง		ประมง, ป่าไม้,	ที่ไม่ใช่การเกษตร	ผู้จัดการ	คนงานเกษตร	คนงาน	เสมียน	ผู้ปฏิบัติงานใน	Econo-		
		Plant /animal / culture		ล่าสัตว์,	Entrepreneurs	นักวิชาการ	ป่าไม้ และ	ด้านการขนส่ง	พนักงานขาย	กระบวนการผลิต	mically		
	Total	ส่วนใหญ่เป็น	ส่วนใหญ่	หาของป่า,บริการ	for	และ	และ	ประมง	และงานพื้นฐาน	และ	ก่อสร้างและเหมืองแร่	Econo-	
	เจ้าของที่ดิน	เช่าที่ดิน/ทำฟรี	ทางการเกษตร	non-agricultural	ผู้ปฏิบัติงานวิชาชีพ	Labourers in	Labourers in	ให้บริการ	Workers related	inactively			
	Mainly owning	Mainly renting land /land occupied for free	Fishing, forestry, hunting, agricultural services	business	Professional, technician and manager	agriculture and fishery	logistics, transportation and basic work	Clerical, sale and service workers	to production, construction and mining				

3. ที่อยู่อาศัย และสาธารณูปโภค

3. For living and public utility

ประเภทของที่อยู่อาศัย.....	100.0	100.0	100.0	100.0	100.0	100.0	100.0	100.0	100.0	100.0	100.0	100.0	Type of dwelling
บ้านเดี่ยว.....	93.4	99.8	99.9	98.8	87.8	89.2	100.0	92.2	84.1	94.6	94.7	94.7	Detached house
ห้องแถว/ตึกแถว/อาคารพาณิชย์.....	4.6	0.2	0.0	1.0	11.0	7.1	0.0	7.8	10.2	3.0	3.1	3.1	Row house
ทาวน์เฮ้าส์/บ้านแฝด.....	0.9	0.0	0.1	0.0	1.1	1.1	0.0	0.0	2.9	1.6	0.6	0.6	Townhouse or twinhouse
ห้องชุด.....	1.0	0.0	0.0	0.0	0.0	2.6	0.0	0.0	2.8	0.6	1.6	1.6	Apartment or flat
ห้องภายในบ้าน.....	0.0	0.0	0.0	0.0	0.0	0.0	0.0	0.0	0.0	0.0	0.0	0.0	Room or rooms
ที่อยู่อาศัยชั่วคราว และอื่น ๆ.....	0.0	0.0	0.0	0.2	0.0	0.0	0.0	0.0	0.0	0.2	0.0	0.0	Improvvised quarter and others
ชนิดของวัสดุก่อสร้างที่อยู่อาศัย.....	100.0	100.0	100.0	100.0	100.0	100.0	100.0	100.0	100.0	100.0	100.0	100.0	Construction materials
ตึก.....	39.3	24.4	33.9	39.5	52.2	49.0	46.9	47.6	51.4	41.1	35.5	35.5	Cement, brick or stone
ไม้.....	14.4	17.2	22.7	33.7	8.2	7.0	25.4	21.4	10.6	15.9	15.8	15.8	Wood
ครึ่งตึกครึ่งไม้.....	45.8	58.3	41.3	26.4	39.4	43.8	19.8	31.0	37.8	41.6	48.3	48.3	Brick and wood
วัสดุที่ทำได้ตามท้องถิ่น.....	0.2	0.0	2.2	0.2	0.1	0.0	1.8	0.0	0.2	0.6	0.1	0.1	Local materials
วัสดุที่ใช้แล้ว และอื่น ๆ.....	0.3	0.1	0.0	0.2	0.0	0.2	6.1	0.0	0.1	0.7	0.2	0.2	Re-used materials and others
สถานภาพการครอบครองที่อยู่อาศัย.....	100.0	100.0	100.0	100.0	100.0	100.0	100.0	100.0	100.0	100.0	100.0	100.0	Occupancy status
เป็นเจ้าของบ้านและที่ดิน.....	90.9	98.0	93.4	91.8	88.2	82.4	96.8	87.2	78.5	92.2	93.0	93.0	Owns dwelling and land
เป็นเจ้าของบ้านแต่เช่าที่ดิน.....	1.2	0.9	6.1	0.2	1.6	0.8	0.0	2.2	1.6	1.2	0.8	0.8	Owns dwelling on rented land
บ้านเช่า.....	4.5	0.0	0.1	1.0	8.9	4.5	0.0	8.0	11.1	3.4	4.2	4.2	Rents
อยู่โดยไม่เสียค่าเช่า.....	3.4	1.0	0.4	7.0	1.3	12.3	3.2	2.6	8.9	3.1	2.0	2.0	Occupied rented free
ใช้ที่อยู่อาศัยบางส่วนทำธุรกิจ.....	100.0	100.0	100.0	100.0	100.0	100.0	100.0	100.0	100.0	100.0	100.0	100.0	Part of dwelling used for business
ไม่ใช้.....	81.3	81.5	86.7	94.4	46.4	86.3	92.2	92.8	87.2	91.0	88.6	88.6	No
ใช้.....	18.7	18.5	13.3	5.6	53.6	13.7	7.8	7.2	12.8	9.0	11.4	11.4	Yes
เชื้อเพลิงที่ใช้ในการปรุงอาหาร.....	100.0	100.0	100.0	100.0	100.0	100.0	100.0	100.0	100.0	100.0	100.0	100.0	Cooking fuel
ไม่มีการหุงต้ม.....	5.5	0.5	0.8	2.1	4.5	10.2	2.8	3.6	9.1	4.2	8.2	8.2	No cooking
ถ่าน.....	21.2	35.4	26.0	23.1	13.2	8.8	30.6	21.4	15.5	19.3	20.2	20.2	Charcoal
ไม้.....	24.4	29.1	29.6	42.7	11.0	4.6	38.1	35.0	13.2	29.7	31.9	31.9	Wood
น้ำมันก๊าด.....	0.2	0.4	0.0	1.4	0.5	0.2	0.7	0.0	0.0	0.1	0.1	0.1	Kerosene
แก๊ส.....	46.5	34.3	43.5	27.1	69.7	73.1	27.8	39.0	55.5	43.2	37.9	37.9	Gas
ไฟฟ้า.....	2.1	0.3	0.0	3.7	1.1	3.1	0.0	1.1	6.6	3.3	1.7	1.7	Electricity
อื่น ๆ.....	0.0	0.0	0.0	0.0	0.0	0.0	0.0	0.0	0.0	0.2	0.0	0.0	Others

ตาราง 19 ร้อยละของครัวเรือน จำแนกตามลักษณะที่สำคัญของครัวเรือน และสถานะทางเศรษฐกิจสังคมของครัวเรือน (ต่อ)

TABLE 19 PERCENTAGE OF HOUSEHOLDS BY MAJOR HOUSING CHARACTERISTICS AND SOCIO-ECONOMIC CLASS (Contd.)

ลักษณะที่สำคัญของครัวเรือน	รวมทั้งสิ้น Total	ผู้ถือครองทำการเกษตร/เพาะเลี้ยง Farm operators/culture			ผู้ประกอบการธุรกิจ ของตนเอง			ลูกจ้าง Employees			ผู้ไม่ได้ ปฏิบัติงาน		Major housing characteristics
		ปลูกพืช / เลี้ยงสัตว์ / เพาะเลี้ยง Plant / animal / culture		ประมง,ป่าไม้, ล่าสัตว์, หาของป่า,บริการ	ที่ไม่ใช่การเกษตร Entrepreneurs	ผู้จัดการ นักวิชาการ	คนงานเกษตร ป่าไม้ และ ประมง	คนงาน ด้านการขนส่ง และงานพื้นฐาน	เสมียน พนักงานขาย และ ให้บริการ	ผู้ปฏิบัติงานใน กระบวนการผลิต ก่อสร้างและเหมืองแร่	เชิงเศรษฐกิจ Econo- mically		
		เจ้าของที่ดิน Mainly owning land	เช่าที่ดิน/ทำฟรี Mainly renting land /land occupied for free	ทางการเกษตร Fishing, forestry, hunting, agricultural services	non-agricultural business	ผู้ปฏิบัติงานวิชาชีพ Professional, technician and manager	Labourers in agriculture and forestry and fishery	Labourers in logistics, transportation and basic work	ให้บริการ Clerical, sale and service workers	Workers related to production, construction and mining	inactive		
น้ำดื่ม	100.0	100.0	100.0	100.0	100.0	100.0	100.0	100.0	100.0	100.0	100.0	100.0	Drinking water
น้ำดื่มบรรจุขวด/ตู้จำหน่ายน้ำดื่มหยอดเหรียญ.....	47.7	38.2	27.6	23.1	61.5	65.3	29.9	53.5	61.1	38.6	44.9	44.9	Bottle-water/water-vending machine
น้ำประปาภายในบ้าน.....	2.8	2.8	5.6	1.4	2.1	1.8	1.7	5.3	2.7	2.9	3.0	3.0	Inside piped water-supply
น้ำบ่อ/บาดาลภายในบ้าน.....	2.2	4.3	2.9	3.2	0.8	1.2	8.1	5.9	0.8	1.9	1.7	1.7	Inside piped underground water
น้ำประปานอกบ้าน.....	0.1	0.3	0.0	0.0	0.0	0.0	0.0	0.0	0.0	0.5	0.0	0.0	Outside piped or public tap
น้ำบ่อ/บาดาลนอกบ้าน.....	1.6	2.2	2.2	0.7	1.2	0.9	4.7	0.6	2.0	1.5	1.3	1.3	Well or underground water
น้ำจากแม่น้ำ/ลำธาร/คลอง/น้ำตก.....	0.4	1.4	0.0	2.0	0.0	0.0	0.2	0.0	0.1	0.1	0.2	0.2	River, stream etc.
น้ำฝน.....	37.6	47.0	59.0	66.1	22.9	14.7	52.9	28.2	23.7	49.0	41.6	41.6	Rain water
น้ำประปาผ่านการบำบัด (ต้ม/กรอง).....	7.6	3.9	2.7	3.7	11.5	16.1	2.5	6.5	9.5	5.4	7.2	7.2	Treated tap water (boiled/filtered)
อื่น ๆ	0.0	0.0	0.0	0.0	0.0	0.0	0.0	0.0	0.0	0.0	0.1	0.1	Others
การใช้น้ำ	100.0	100.0	100.0	100.0	100.0	100.0	100.0	100.0	100.0	100.0	100.0	100.0	Water supply
น้ำประปาภายในบ้าน.....	83.1	74.3	76.4	89.3	86.5	87.5	78.0	85.7	89.2	85.6	83.4	83.4	Inside piped water-supply
น้ำบ่อ/น้ำบาดาล ภายในบ้าน.....	11.9	17.2	17.0	7.1	10.3	9.1	9.7	9.4	7.8	8.7	12.6	12.6	Inside piped underground water
น้ำประปานอกบ้าน.....	0.6	0.6	0.0	0.1	0.8	0.6	1.6	2.3	0.3	1.0	0.4	0.4	Outside piped or public tap
น้ำบ่อ/น้ำบาดาลนอกบ้าน.....	2.9	5.0	5.4	1.1	1.8	2.3	7.2	1.3	2.0	3.5	2.1	2.1	Well or underground water
น้ำจากแม่น้ำ/ลำธาร/คลอง/น้ำตก.....	1.0	2.4	1.3	2.5	0.2	0.0	2.1	0.5	0.3	1.2	0.8	0.8	River, stream etc.
น้ำฝน.....	0.3	0.4	0.0	0.0	0.2	0.3	1.3	0.5	0.3	0.0	0.3	0.3	Rain water
น้ำประปาผ่านการบำบัด (ต้ม/กรอง).....	0.2	0.1	0.0	0.0	0.1	0.2	0.0	0.1	0.1	0.1	0.3	0.3	Treated tap water (boiled/filtered)
อื่น ๆ	0.0	0.0	0.0	0.0	0.0	0.1	0.0	0.3	0.0	0.0	0.0	0.0	Others

ตาราง 19 ร้อยละของครัวเรือน จำแนกตามลักษณะที่สำคัญของครัวเรือน และสถานะทางเศรษฐกิจสังคมของครัวเรือน (ต่อ)

TABLE 19 PERCENTAGE OF HOUSEHOLDS BY MAJOR HOUSING CHARACTERISTICS AND SOCIO-ECONOMIC CLASS (Contd.)

ลักษณะที่สำคัญของครัวเรือน	รวมทั้งสิ้น Total	ผู้ถือครองทำเกษตร/เพาะเลี้ยง Farm operators/culture			ผู้ประกอบการ ของตนเอง		ลูกจ้าง Employees				ผู้ไม่ได้ ปฏิบัติงาน		Major housing characteristics
		ปลูกพืช / เลี้ยงสัตว์ / เพาะเลี้ยง Plant / animal / culture		ประมง, ป่าไม้, ล่าสัตว์, หาของป่า, บริการ	ที่ไม่ใช่การเกษตร for	ผู้จัดการ และ	คนงานเกษตร ป่าไม้ และ ประมง	คนงาน ด้านการขนส่ง และงานพื้นฐาน	เสมียน พนักงานขาย และ	ผู้ปฏิบัติงานใน กระบวนการผลิต ก่อสร้างและเหมืองแร่	Econo- mically	เชิงเศรษฐกิจ inactive	
		ส่วนใหญ่เป็น เจ้าของที่ดิน	ส่วนใหญ่ เช่าที่ดิน/ทำฟรี	ทางการเกษตร non-agricultural	business	ผู้ปฏิบัติงานวิชาชีพ Professional, technician and manager	Labourers in agriculture forestry and fishery	Labourers in logistics, transportation and basic work	ให้บริการ Clerical, sale and service workers	Workers related to production, construction and mining			
		Mainly owning land	Mainly renting land /land occupied for free	Fishing, forestry, hunting, agricultural services									
การใช้ส้วม.....	100.0	100.0	100.0	100.0	100.0	100.0	100.0	100.0	100.0	100.0	100.0	100.0	Toilet facilities
ไม่มีส้วม.....	0.2	0.2	0.0	0.0	0.1	0.4	0.1	0.9	0.1	0.2	0.2	0.2	No facility nearby
ส้วมแบบนั่งห้อยเท้า.....	16.9	8.0	5.7	3.7	20.5	33.2	4.6	8.1	25.2	11.3	18.8	18.8	Flush latrine
ส้วมแบบนั่งยอง.....	75.2	88.2	86.5	91.8	66.9	44.8	95.2	89.7	67.9	85.7	73.4	73.4	Squat
ส้วมแบบนั่งห้อยเท้าและส้วมแบบนั่งยอง.....	7.6	3.6	7.8	2.2	12.5	21.6	0.1	1.3	6.7	2.8	7.6	7.6	Bath flush and squat
ส้วมหลุม/ถัง/บ่อปลา/ถ่ายลงแม่น้ำ ล่าคลองหรือส้วมลักษณะอื่น ๆ.....	0.0	0.0	0.0	2.3	0.0	0.0	0.0	0.0	0.0	0.0	0.0	0.0	Pit/bucket/discharge into water/others
วิธีการกำจัดขยะภายในครัวเรือน^{1/}													Method of getting rid of household garbage^{1/}
เก็บรวบรวมให้พนักงานนำไปทิ้ง.....	55.1	39.0	30.4	39.3	66.5	73.2	45.7	52.4	72.0	56.4	52.5	52.5	Take to public cleansing services
เผา.....	54.8	69.8	73.4	62.3	43.5	37.0	63.9	57.8	35.1	56.3	58.4	58.4	Burn
ฝังกลบ.....	6.6	11.5	10.9	5.3	4.6	4.2	17.2	9.2	4.3	4.5	5.4	5.4	Bury
นำไปเลี้ยงสัตว์.....	0.1	0.2	1.1	0.0	0.3	0.2	0.0	0.0	0.1	0.0	0.0	0.0	Feed animals
ทำปุ๋ยหมัก.....	0.4	1.0	0.6	0.3	0.5	0.7	0.9	0.1	0.2	0.0	0.2	0.2	Fertilizer ferment
ทิ้งลงแม่น้ำ ล่าคลอง ที่สาธารณะ และอื่น ๆ.....	2.9	5.0	4.0	7.8	2.1	1.3	1.8	1.0	2.2	2.1	2.9	2.9	Throwing in river, canal in public and others

1/ แต่ละครัวเรือนสามารถตอบได้มากกว่า 1 วิธี
หมายเหตุ : "0.0" มีข้อมูลแต่น้อยกว่า 0.1

1/ Households may report more than 1 method
Remark : "0.0" is assigned to the value less than 0.1

ภาคผนวก

ภาคผนวก

ระเบียบวิธี

1. แผนการสุ่มตัวอย่าง

แผนการสุ่มตัวอย่างที่ใช้เป็นแบบ Stratified Two-stage Sampling โดยมีกรุงเทพมหานคร และจังหวัด เป็นสตราตัม (77 สตราตัม) และในแต่ละสตราตัม (ยกเว้นกรุงเทพมหานคร) ได้ทำการแบ่งออกเป็น 2 สตราตัมย่อย ตามลักษณะการปกครองของกรมการปกครอง คือ ในเขตเทศบาล และนอกเขตเทศบาล แล้วทำการเลือกตัวอย่าง ดังนี้

1) การเลือกตัวอย่างขั้นที่หนึ่ง

จากแต่ละสตราตัมย่อย หรือแต่ละเขตการปกครอง ได้ทำการเลือก EA ตัวอย่าง อย่างอิสระต่อกัน โดยให้ความน่าจะเป็นในการเลือกเป็นปฏิภาคกับจำนวนครัวเรือนของ EA นั้น ๆ

2) การเลือกตัวอย่างขั้นที่สอง

เป็นการเลือกครัวเรือนตัวอย่างจากครัวเรือนส่วนบุคคลทั้งสิ้นในบัญชีรายชื่อครัวเรือน ซึ่งได้จากการนับจดในแต่ละ EA ตัวอย่าง แล้วจัดเรียงรายชื่อครัวเรือนส่วนบุคคลใหม่ตามขนาดของครัวเรือน (จำนวนสมาชิกในครัวเรือน) และประเภทครัวเรือนเชิงเศรษฐกิจ (ตามอาชีพที่ก่อให้เกิดรายได้สูงสุดในครัวเรือน) ก่อนทำการเลือกครัวเรือนตัวอย่าง ด้วยวิธีการสุ่มแบบมีระบบ โดยกำหนดขนาดตัวอย่างในแต่ละเขต คือ

(1) ในเขตเทศบาล เลือก 15 ครัวเรือนตัวอย่างต่อ EA

(2) นอกเขตเทศบาล เลือก 10 ครัวเรือนตัวอย่างต่อ EA

ได้จำนวนครัวเรือนส่วนบุคคลตัวอย่างของการสำรวจทั้งสิ้น 52,000 ครัวเรือน

2. วิธีการประมาณผล

การเสนอผลข้อมูลในระดับจังหวัด ส่วนในระดับภาค คือ ตอนพิเศษ (กรุงเทพมหานคร นนทบุรี ปทุมธานี และสมุทรปราการ) ภาคกลาง (ยกเว้นตอนพิเศษ) ภาคเหนือ ภาคตะวันออกเฉียงเหนือ และภาคใต้ นั้น ได้เสนอผลในระดับเขตการปกครอง คือ ในเขตเทศบาล และนอกเขตเทศบาล ประมาณค่าดังนี้

1) การประมาณค่ายอดรวม

ในการประมาณค่า กำหนดให้

$k = 1, 2, 3, \dots, m_{hij}$ (เขตแจงนับตัวอย่าง)

$j = 1, 2$ (เขตการปกครอง)

$i = 1, 2, 3, \dots, A_h$ (จังหวัด)

$h = 1, 2, 3, 4, 5$ (ภาค)

สูตรการประมาณค่ายอดรวมที่ปรับแล้วของลักษณะที่ต้องการศึกษา X ของครัวเรือน สำหรับภาค h คือ

$$x_h'' = \sum_{i=1}^{A_h} \sum_{j=1}^2 \frac{x'_{hij}}{y'_{hij}} Y_{hij} \dots\dots\dots(1)$$

โดยที่ Y_{hij} คือ ค่าประมาณจำนวนครัวเรือนทั้งสิ้น ที่ได้จากการคาดประมาณประชากร ของประเทศไทย สำหรับเขตการปกครอง j จังหวัด i ภาค h

x'_{hij} คือ ค่าประมาณยอดรวมโดยปกติจากการเลือกตัวอย่างสองขั้นตอน ของ ลักษณะที่ต้องการศึกษา X ของครัวเรือน สำหรับเขตการปกครอง j จังหวัด i ภาค h

$$x'_{hij} = \frac{1}{m_{hij}} \sum_{k=1}^{m_{hij}} \frac{1}{P_{hijk}} \frac{N_{hijk}}{n_{hijk}} x_{hijk}$$

y'_{hij} คือ ค่าประมาณยอดรวมโดยปกติจากการเลือกตัวอย่างสองขั้นตอน ของ

จำนวน

ครัวเรือนทั้งสิ้น สำหรับเขตการปกครอง j จังหวัด i ภาค h

$$y'_{hij} = \frac{1}{m_{hij}} \sum_{k=1}^{m_{hij}} \frac{1}{P_{hijk}} \frac{N_{hijk}}{n_{hijk}} n'_{hijk}$$

ซึ่ง x_{hijk} คือ ค่าของลักษณะที่ต้องการศึกษา X ของครัวเรือนที่แฉงนับได้ทั้งสิ้น สำหรับเขตแฉงนับตัวอย่าง k เขตการปกครอง j จังหวัด i ภาค h

N_{hijk} คือ จำนวนครัวเรือนที่นับจดได้ทั้งสิ้น ในเขตแฉงนับตัวอย่าง k เขตการปกครอง j จังหวัด i ภาค h

n_{hijk} คือ จำนวนครัวเรือนตัวอย่างที่แฉงนับได้ทั้งสิ้น ในเขตแฉงนับตัวอย่าง k เขตการปกครอง j จังหวัด i ภาค h

P_{hijk} คือ โอกาสในการเลือกเขตแฉงนับตัวอย่าง k เขตการปกครอง j จังหวัด i ภาค h

m_{hij} คือ จำนวนเขตแฉงนับตัวอย่างทั้งสิ้น ในเขตการปกครอง j จังหวัด i ภาค h

n'_{hijk} คือ จำนวนครัวเรือนตัวอย่างที่แฉงนับและได้ข้อมูลทั้งสิ้น สำหรับเขตแฉงนับ ตัวอย่าง k เขตการปกครอง j จังหวัด i ภาค h

2) การประมาณค่าเฉลี่ย

สูตรการประมาณค่าเฉลี่ยของลักษณะที่ต้องการศึกษา X ต่อครัวเรือน สำหรับภาค h คือ

$$\bar{x}_h = \frac{x_h''}{Y_h} = r_h \dots\dots\dots(2)$$

โดยที่ Y_h คือ ค่าประมาณจำนวนครัวเรือนทั้งสิ้น ที่ได้จากการคาดประมาณประชากรของประเทศไทย สำหรับภาค h

$$Y_h = \sum_{i=1}^{A_h} \sum_{j=1}^2 Y_{hij}$$

3. ร้อยละของการเปลี่ยนแปลงต่อปี

$$S_{t+n} = \left\{ \left[\frac{V_{t+n}}{V_t} \right]^{1/n} - 1 \right\} \times 100$$

S_{t+n} คือ ร้อยละของการเปลี่ยนแปลงต่อปี ระหว่างปี $t+n$ และ ปี t

V_{t+n}, V_t คือ มูลค่าในปี $t+n$ และ t ตามลำดับ

t คือ ปีฐาน (ในที่นี้ คือ ปี 2554, 2556)

n คือ จำนวนปีที่ใช้เปรียบเทียบ (ในที่นี้ คือ 2)

4. รายได้ที่แท้จริง

$$Z_{t+n}^R = \frac{CPI_t}{CPI_{t+n}} \times Z_{t+n}$$

Z_{t+n}^R คือ รายได้ที่แท้จริงในปี $t+n$

Z_{t+n} คือ รายได้ในปี $t+n$

CPI_{t+n}, CPI_t คือ ดัชนีราคาผู้บริโภคในปี $t+n$ และ t ตามลำดับ

t คือ ปีฐาน (ในที่นี้ คือ ปี 2554)

n คือ จำนวนปีที่ใช้เปรียบเทียบ (ในที่นี้ คือ 2, 2)

5. วิธีการเก็บรวบรวมข้อมูล

ในการเก็บรวบรวมข้อมูล ได้ทำการแบ่งครัวเรือนตัวอย่างประมาณ 52,000 ครัวเรือนออกเป็น 12 กลุ่มเท่า ๆ กัน ซึ่งในแต่ละกลุ่มจะมีครัวเรือนตัวอย่างกระจายอยู่ในทุกจังหวัดทั่วประเทศทั้งในเขตและนอกเขตเทศบาล และดำเนินการสำรวจครัวเรือนตัวอย่างกลุ่มละ 1 เดือน โดยการจัดส่งเจ้าหน้าที่ออกไปสัมภาษณ์หัวหน้าครัวเรือนหรือสมาชิกของครัวเรือนที่ได้รับเลือกเป็นตัวอย่าง ซึ่งมีคาบเวลาการปฏิบัติงานเก็บรวบรวมข้อมูล 12 เดือนเริ่มตั้งแต่เดือนมกราคม ถึงเดือนธันวาคม 2558

6. การประมวลผลข้อมูล

แบบสอบถามที่บันทึกเรียบร้อยแล้ว และได้ผ่านการตรวจสอบ รวมทั้งทำการบรรณาธิกรและลงรหัสเบื้องต้นรวมทั้งบันทึกข้อมูลและจะส่งแฟ้มข้อมูลของแต่ละจังหวัดมายังส่วนกลาง จากนั้นจะทำการบรรณาธิกรด้วยเครื่องคอมพิวเตอร์อีกครั้งหนึ่ง เพื่อแก้ไขตรวจสอบความถูกต้องครบถ้วนของข้อมูล แล้วจึงทำการเดินตารางประมวลผล

APPENDIX

APPENDIX

Methodology

1. Sample Design

A Stratified Two-stage Sampling was adopted for the survey. Bangkok Metropolitan and other Provinces were considered to be constituted strata. There were altogether 77 strata, each stratum (except Bangkok Metropolitan) was divided into two parts according to the type of local administration area corresponding to the Department of Provincial Administration, namely, municipal areas, and non-municipal areas.

1) Selection of Primary Sampling Units

The sample selection of enumeration area was performed separately and independently in each part by using probability proportional to the total number of households in that enumeration area.

2) Selection of Secondary Sampling Units

In this stage, private households were the ultimate sampling units. Households in every enumerating area sample were listed to serve as the sampling frame then the set of households was rearranged by size of household (classified by number of household members) and type of economic household (determined on the basis of the occupational type which produces the highest income in the household). Finally, private sampled households were selected by using the systematic method in each type of local administration with the following sample sizes :

- (1) 15 households from each of enumerating area sample in municipal areas
- (2) 10 households from each of enumerating area sample in non-municipal areas

The total number of private sampled households for the whole year was 52,000 households.

2. Method of Estimation

The results of the survey were presented at regional level and provincial level. At the regional level, the results were reported for Bangkok Metropolitan and the three provinces (Nonthaburi, Pathum Thani and Samut Prakan), Central region (exclude Bangkok Metropolitan and the three provinces), Northern region, Northeastern region and Southern region. The result at local administrative area also presented for the regional level. The estimation processes were the following stages:

1) Estimation of Total

- Let $k = 1, 2, 3, \dots, m_{hij}$ (enumeration area sample)
 $j = 1, 2$ (type of local administration)
 $i = 1, 2, 3, \dots, A_h$ (province)
 $h = 1, 2, 3, 4, 5$ (region)

Adjusted estimate of the total number of characteristic X of household for the h^{th} region was based on the formula :

$$x_h'' = \sum_{i=1}^{A_h} \sum_{j=1}^2 \frac{x'_{hij}}{y'_{hij}} y_{hij} \dots\dots\dots(1)$$

where $y_{hij}^{1/}$ is the estimate, based on the population projection, of the total number of households in the j^{th} area, i^{th} province, h^{th} region.

x'_{hij} is the ordinary estimate of the total number of characteristic X of household in the j^{th} area, i^{th} province, h^{th} region.

$$x'_{hij} = \frac{1}{m_{hij}} \sum_{k=1}^{m_{hij}} \frac{1}{P_{hijk}} \frac{N_{hijk}}{n_{hijk}} x_{hijk}$$

y'_{hij} is the ordinary estimate of the total number of households in the j^{th} area, i^{th} province, h^{th} region.

$$y'_{hij} = \frac{1}{m_{hij}} \sum_{k=1}^{m_{hij}} \frac{1}{P_{hijk}} \frac{N_{hijk}}{n_{hijk}} n'_{hijk}$$

that x_{hijk} is the characteristic X of every sample household in the k^{th} enumerating area sample, j^{th} area, i^{th} province, h^{th} region.

N_{hijk} is the number of listing households in the k^{th} enumerating area sample, j^{th} area, i^{th} province, h^{th} region.

n_{hijk} is the number of enumerating sample households in the k^{th} enumerating area sample, j^{th} area, i^{th} province, h^{th} region.

P_{hijk} is the probability of selection of the k^{th} enumerating area sample, j^{th} area, i^{th} province, h^{th} region.

m_{hij} is the number of enumerating area sample in the j^{th} area, i^{th} province, h^{th} region.

n'_{hijk} is the number of the interviewed households in the k^{th} enumerating area sample, j^{th} area, i^{th} province, h^{th} region.

2) Estimation of Average

The estimate of the average of characteristic X per household for the h^{th} region was based on the formula :

$$\bar{X}_h = \frac{X_h''}{Y_h} = r_h \dots\dots\dots(2)$$

where Y_h is the estimate, based on the population projection, of the total number of households in the h^{th} region

$$Y_h = \sum_{i=1}^{A_h} \sum_{j=1}^2 Y_{hij}$$

3. Annual Percentage Change

$$g_{t+n} = \left\{ \left[\frac{V_{t+n}}{V_t} \right]^{1/n} - 1 \right\} \times 100$$

g_{t+n} is annual percentage change between year $t+n$ and year t .

V_{t+n}, V_t are values in year $t+n$ and year t , respectively.

t is the based year (in this context : 2011, 2013).

n is number of comparable year (in this context : 2).

4. Real Income

$$Z_{t+n}^R = \frac{CPI_t}{CPI_{t+n}} \times Z_{t+n}$$

Z_{t+n}^R is real income in year $t+n$.

Z_{t+n} is nominal income in year $t+n$.

CPI_{t+n}, CPI_t are consumer price indices in year $t+n$, and year t , respectively.

t is the based year (in this context : 2011).

n is number of comparable year (in this context : 2, 2).

5. Data Collection

The sample of about 52,000 households, in both municipal and non-municipal areas, was divided into twelve equally representative sub-samples. Each sub-household group was interviewed for the period of one-month. The survey data was collected by an interviewing method. The interviewers were sent out to interview the household head or other household members of the sample households. The period of data collection started from January to December 2015.

6. Data Processing

All recorded questionnaires were preliminarily reviewed, edited and encoded in each provincial office before sending the raw data file to the NSO headquarter. All raw data were, consequently, computerizedly edited for the final review. After several stages of data correction, the results were then tabulated.

Project Staff CD - ROM

Division - in - Charge

Income - Expenditure Statistics Group

Social Statistics Bureau

Tel. 0 2142 1261-63

Production & Design

Statistical Information Integrating Group

Statistical Forecasting Bureau

Tel. 0 2142 1234 ต่อ 17494



ตารางสถิติในรูปแบบ Format Excel
STATISTICAL TABLES ARE IN THE EXCEL

ตารางสถิติในรูป Format Excel

- ตาราง 1** รายได้เฉลี่ยต่อเดือนของครัวเรือน จำแนกตามแหล่งที่มาของรายได้ และเขตการปกครอง
- ตาราง 2** รายได้เฉลี่ยต่อเดือนของครัวเรือน จำแนกตามแหล่งที่มาของรายได้ และสถานะทางเศรษฐกิจสังคมของครัวเรือน
- ตาราง 3** ร้อยละของครัวเรือน จำแนกตามรายได้ทั้งสิ้นเฉลี่ยต่อเดือน และเขตการปกครอง
- ตาราง 4** ร้อยละของครัวเรือน จำแนกตามรายได้ทั้งสิ้นเฉลี่ยต่อเดือน และสถานะทางเศรษฐกิจสังคมของครัวเรือน
- ตาราง 5** ส่วนแบ่งรายได้ประจำของครัวเรือน โดยการจำแนกครัวเรือนเป็น 5 กลุ่ม และเขตการปกครอง
- ตาราง 6** ค่าใช้จ่ายเฉลี่ยต่อเดือนของครัวเรือน จำแนกตามประเภทของค่าใช้จ่าย และเขตการปกครอง
- ตาราง 7** ค่าใช้จ่ายเฉลี่ยต่อเดือนของครัวเรือน จำแนกตามประเภทของค่าใช้จ่าย และสถานะทางเศรษฐกิจสังคมของครัวเรือน
- ตาราง 8** ร้อยละของครัวเรือน จำแนกตามค่าใช้จ่ายทั้งสิ้นเฉลี่ยต่อเดือน และเขตการปกครอง
- ตาราง 9** ร้อยละของครัวเรือน จำแนกตามค่าใช้จ่ายทั้งสิ้นเฉลี่ยต่อเดือน และสถานะทางเศรษฐกิจสังคมของครัวเรือน
- ตาราง 10** จำนวนครัวเรือนที่เป็นหนี้ จำแนกตามวัตถุประสงค์ของการกู้ยืม ประเภทหนี้สิน และเขตการปกครอง
- ตาราง 11** จำนวนหนี้สินเฉลี่ยต่อครัวเรือน จำแนกตามวัตถุประสงค์ของการกู้ยืม และเขตการปกครอง
- ตาราง 12** จำนวนครัวเรือนที่เป็นหนี้ จำแนกตามวัตถุประสงค์ของการกู้ยืม ประเภทหนี้สิน และสถานะทางเศรษฐกิจสังคมของครัวเรือน
- ตาราง 13** จำนวนหนี้สินเฉลี่ยต่อครัวเรือนทั้งสิ้น จำแนกตามวัตถุประสงค์ของการกู้ยืม และสถานะทางเศรษฐกิจสังคมของครัวเรือน
- ตาราง 14** มูลค่าทรัพย์สินของครัวเรือน ประเภทบ้าน ที่ดิน สิ่งปลูกสร้าง ยานพาหนะ และสินทรัพย์ทางการเงิน จำแนกตามเขตการปกครอง
- ตาราง 15** มูลค่าทรัพย์สินของครัวเรือน ประเภทบ้าน ที่ดิน สิ่งปลูกสร้าง ยานพาหนะ และสินทรัพย์ทางการเงิน จำแนกตามสถานะทางเศรษฐกิจสังคมของครัวเรือน
- ตาราง 16** ร้อยละของครัวเรือนที่รายงานการมีทรัพย์สิน ประเภทบ้าน ที่ดิน สิ่งปลูกสร้าง ยานพาหนะ และสินทรัพย์ทางการเงิน จำแนกตามมูลค่าทรัพย์สิน และเขตการปกครอง
- ตาราง 17** ร้อยละของครัวเรือนที่รายงานการมีทรัพย์สิน ประเภทบ้าน ที่ดิน สิ่งปลูกสร้าง ยานพาหนะ และสินทรัพย์ทางการเงิน จำแนกตามมูลค่าทรัพย์สิน และสถานะทางเศรษฐกิจสังคมของครัวเรือน
- ตาราง 18** ร้อยละของครัวเรือน จำแนกตามลักษณะที่สำคัญของครัวเรือน และเขตการปกครอง
- ตาราง 19** ร้อยละของครัวเรือน จำแนกตามลักษณะที่สำคัญของครัวเรือน และสถานะทางเศรษฐกิจสังคมของครัวเรือน

STATISTICAL TABLES ARE IN THE EXCEL FORMAT

- Table 1** Average Monthly Income Per Household by Source of Income and Area
- Table 2** Average Monthly Income Per Household by Source of Income and Socio-Economic Class
- Table 3** Percentage of Households by Average Total Monthly Income and Area
- Table 4** Percentage of Households by Average Total Monthly Income and Socio-Economic Class
- Table 5** Share of Households Current Income by Quintile Groups and Area
- Table 6** Average Monthly Expenditure Per Household by Type of Expenditure and Area
- Table 7** Average Monthly Expenditure Per Household by Type of Expenditure and Socio-Economic Class
- Table 8** Percentage of Households by Average Total Monthly Expenditure and Area
- Table 9** Percentage of Households by Average Total Monthly Expenditure and Socio-Economic Class
- Table 10** Number of Indebted Households by Purposes of Borrowing, Type of Debt and Area
- Table 11** Average Amount of Debt Per Household by Purposes of Borrowing, and Area
- Table 12** Number of Indebted Households by Purposes of Borrowing, Type of Debt and Socio-Economic Class
- Table 13** Average Amount of Debt Per Household by Purposes of Borrowing, and Socio-Economic Class
- Table 14** Value of Household Assets; House/ Land/ Building, Vehicles and Financial Assets by Area
- Table 15** Value of Household Assets ; House/ Land/ Building, Vehicles and Financial Assets by Socio-Economic Class
- Table 16** Percentage of Households Reporting Assets; House/ Land/ Building, Vehicles and Financial Assets by Value of Assets and Area
- Table 17** Percentage of Households Reporting Assets; House/ Land/ Building, Vehicles and Financial Assets by Value of Assets and Socio-Economic Class
- Table 18** Percentage of Households by Major Housing Characteristics and Area
- Table 19** Percentage of Households by Major Housing Characteristics and Socio-Economic Class