



ISSN 1905-6397

การสำรวจภาวะเศรษฐกิจและสังคมของครัวเรือน พ.ศ. 2558

ภาคเหนือ

THE 2015 HOUSEHOLD SOCIO - ECONOMIC SURVEY

NORTHERN REGION



สำนักงานสถิติแห่งชาติ

สำนักงานสถิติแห่งชาติ

กระทรวงเทคโนโลยีสารสนเทศและการสื่อสาร

NATIONAL STATISTICAL OFFICE

MINISTRY OF INFORMATION AND COMMUNICATION TECHNOLOGY

Preface

Executive Summary

List of Tables

Chapter 1 Introduction

- | | |
|----------------------|------------------|
| ✿ Background | ✿ Objective |
| ✿ Scope and Coverage | ✿ Time Reference |
| ✿ Survey Content | ✿ Definitions |

Chapter 2 Major Findings

- ✿ Household Income (2015)
- ✿ Household Expenditure (2015)
- ✿ Household Debt (2015)
- ✿ Indebted Household : Formal and Informal Loans (2015)
- ✿ Formal and Informal Loans by Purpose (2015)
- ✿ Comparing Household Income, Household Expenditure, and Household Debt by Household Socio - economic Class (by type of occupation) (2015)
- ✿ Comparing Income, Expenditure, and Ratio of Debt per Income (2006 to 2015)
- ✿ Comparing Percentage of Indebted Households and Average Amount of Debt (2006 to 2015)
- ✿ Comparing Distribution of Household Income (2013 and 2015)

List of Statistical Tables

Appendix Methodology

- ✿ Sample Design
- ✿ Method of Estimation
- ✿ Annual Percentage Change
- ✿ Real Income
- ✿ Data Collection
- ✿ Data Processing

Project Staff CD-ROM

Distribution

Statistical Table are in the Excel Format

หน่วยงานเจ้าของเรื่อง

กลุ่มสถิติรายได้รายจ่าย
สำนักสถิติสังคม
สำนักงานสถิติแห่งชาติ
โทรศัพท์ 0 2142 1261-63
โทรสาร 0 2143 8136
ไปรษณีย์อิเล็กทรอนิกส์ : esesnso@nso.go.th

Division-in-Charge

Income - Expenditure Statistics Group
Social Statistics Bureau
National Statistical Office
Tel. +66 (0) 2142 1261-63
Fax : +66 (0) 2143 8136
e-mail : esesnso@nso.go.th

หน่วยงานที่เผยแพร่

สำนักสถิติพยากรณ์
สำนักงานสถิติแห่งชาติ
ศูนย์ราชการเฉลิมพระเกียรติ 80 พรรษาฯ
อาคารรัฐประศาสนภักดี ชั้น 2
ถนนแจ้งวัฒนะ เขตหลักสี่ กทม. 10210
โทรศัพท์ 0 2141 7498
โทรสาร 0 2143 8132
ไปรษณีย์อิเล็กทรอนิกส์ : binfopub@nso.go.th

Distributed by

Statistical Forecasting Bureau
National Statistical Office
The Government Complex,
Ratthaprasasanabhakti Building, 2nd Floor,
Chaeng Watthana Rd., Laksi, Bangkok 10210
Tel : + 66 (0) 2141 7498
Fax : + 66 (0) 2143 8132
e-mail : binfopub@nso.go.th

ปีที่จัดพิมพ์

2559

Published

2016

คำนำ

รายงานฉบับนี้ เป็นการสรุปผลจากการสำรวจภาวะเศรษฐกิจและสังคมของครัวเรือน พ.ศ. 2558 ซึ่งสำนักงานสถิติแห่งชาติได้ทำการเก็บรวบรวมข้อมูลทุกเดือนในทุกจังหวัดทั่วประเทศ ทั้งในเขตและนอกเขตเทศบาล (มกราคม - ธันวาคม 2558) โดยนำเสนอข้อมูลที่สำคัญด้านเศรษฐกิจและสังคมของครัวเรือน คือ รายได้ ค่าใช้จ่าย หนี้สิน และการกระจายรายได้ของครัวเรือน ซึ่งพบว่า ในปี 2558 ครัวเรือนในภาคเหนือ มีรายได้และค่าใช้จ่ายเฉลี่ยเดือนละ 18,952 และ 15,268 บาท ตามลำดับ มีหนี้สินเฉลี่ย 145,346 บาทซึ่งคิดเป็น 7.7 เท่าของรายได้ ภาพรวมของความไม่เท่าเทียมกันของรายได้ของครัวเรือนในภาคเหนือ มีแนวโน้มลดลงคือ เมื่อแบ่งครัวเรือนในภาคเหนือออกเป็น 5 กลุ่มเท่า ๆ กัน พบว่าความเหลื่อมล้ำของการกระจายรายได้มีแนวโน้มลดลง โดยปี 2558 กลุ่มที่มีรายได้สูงสุดมีส่วนแบ่งของรายได้ลดลงจากปี 2556 ร้อยละ 4.9 ขณะที่กลุ่มที่มีรายได้ต่ำสุด และรายได้ปานกลางคือ กลุ่มที่ 1 - 4 มีส่วนแบ่งของรายได้เพิ่มขึ้น และพบว่าค่าสัมประสิทธิ์ของความไม่เสมอภาค (Gini Coefficient) ด้านการกระจายรายได้ของครัวเรือนในภาคเหนือทั้ง 5 กลุ่มมีค่าลดลง คือจาก 0.336 ในปี 2556 เป็น 0.285 ในปี 2558 แสดงให้เห็นว่าการกระจายรายได้ดีขึ้น

สำนักงานสถิติแห่งชาติ หวังเป็นอย่างยิ่งว่ารายงานฉบับนี้จะเป็นประโยชน์ต่อหน่วยงานต่างๆ ทั้งภาครัฐ เอกชน สถาบันการศึกษา และบุคคลทั่วไป

PREFACE

This report summarizes the results from the 2015 Household Socio-Economic Survey in which the National Statistical Office (NSO) had collected information every month in all provinces and in both municipal and non-municipal areas (January to December 2015). The report aims to presents important information such as income, expenditures, debt, and income distribution of household. In the 2015 survey, it was found that households in the Northern region had average monthly income and expenditure 18,952 Baht and 15,268 Baht, respectively. The average amount of debt was 145,346 Baht per household which was about 7.7 times the average monthly income. A decrease in income inequality has been observed. More precisely, when all households were equally divided into 5 groups, the result showed that the percentage share of the least income group in 2013 and 2015 were equal at 4.9 percent, while the share of the 1 - 4 income group had increased. In addition, the Gini Coefficient for five quintiles decreased from 0.336 in 2013 to 0.285 in 2015. This was implied the better of income distribution.

The National Statistical Office (NSO) absolutely hopes that this report would be useful for any agency, both in public and private, academic institutions, and people in general.

บทสรุปสำหรับผู้บริหาร

สำนักงานสถิติแห่งชาติ ได้จัดทำการสำรวจภาวะเศรษฐกิจและสังคมของครัวเรือน ปี 2558 เพื่อเก็บรวบรวมข้อมูลเกี่ยวกับรายได้ ค่าใช้จ่าย ภาวะหนี้สิน และทรัพย์สินของครัวเรือน ตลอดจนลักษณะที่อยู่อาศัย โดยทำการเก็บรวบรวมข้อมูลทุกเดือน (มกราคม - ธันวาคม 2558) จากครัวเรือนตัวอย่างในทุกจังหวัดทั่วประเทศ ทั้งในเขตเทศบาลและนอกเขตเทศบาล ประมาณ 52,000 ครัวเรือน ซึ่งในจำนวนนี้เป็นครัวเรือนตัวอย่างของภาคเหนือ 11,800 ครัวเรือน ทั้งนี้ค่าใช้จ่ายที่นำเสนอ เป็นค่าใช้จ่ายเฉลี่ยที่จำเป็นต้องใช้ในการยังชีพเท่านั้น จึงไม่รวมการสะสมทุน เช่น ซื้อบ้าน/ ที่ดิน และเงินออม ซึ่งสรุปผลการสำรวจที่สำคัญของภาคเหนือ ได้ดังนี้

1. รายได้ของครัวเรือน ปี 2558

จากการสำรวจปี 2558 พบว่าครัวเรือนภาคเหนือมีรายได้เฉลี่ยเดือนละ 18,952 บาท ส่วนใหญ่เป็นรายได้จากการทำงานร้อยละ 65.7 ซึ่งได้แก่ ค่าจ้างและเงินเดือนร้อยละ 30.6 กำไรสุทธิจากการทำการเกษตรร้อยละ 18.0 และกำไรสุทธิจากการทำธุรกิจร้อยละ 17.1 และมีรายได้ที่ไม่ใช่จากการทำงาน เช่น เงินที่ได้รับความช่วยเหลือจากบุคคลอื่นนอกครัวเรือน/รัฐร้อยละ 15.1 รายได้จากทรัพย์สิน เช่น ดอกเบี้ยร้อยละ 1.4 นอกจากนั้นยังมีรายได้ที่ไม่เป็นตัวเงินในรูปสวัสดิการ/สินค้าและบริการต่าง ๆ ที่ได้รับมาโดยไม่ต้องซื้อร้อยละ 15.6 (รวมค่าประเมินค่าเช่าบ้าน/บ้านของตนเอง)

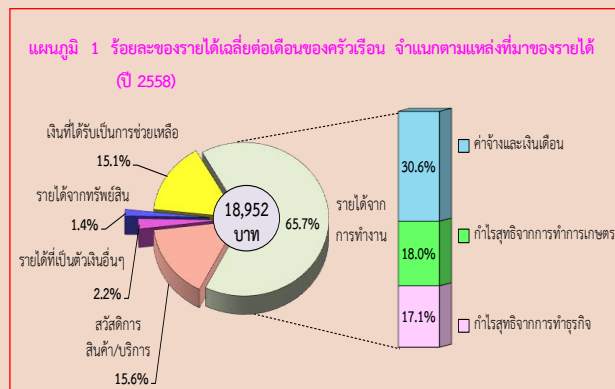

2. ค่าใช้จ่ายของครัวเรือน ปี 2558

ในปี 2558 ครัวเรือนภาคเหนือมีค่าใช้จ่ายเฉลี่ยเดือนละ 15,268 บาท หรือคิดเป็นร้อยละ 80.6 ของรายได้ โดยร้อยละ 87.4 เป็นค่าใช้จ่ายเพื่อการอุปโภคบริโภค ในครัวเรือน คือร้อยละ 36.9 เป็นค่าใช้จ่ายเกี่ยวกับอาหาร เครื่องดื่ม และยาสูบ (ซึ่งในจำนวนนี้เป็นค่าใช้จ่ายเกี่ยวกับเครื่องดื่มที่มีแอลกอฮอล์ และยาสูบร้อยละ 0.8 และ 0.4 ตามลำดับ) รองลงมาเป็น ค่าที่อยู่อาศัยและเครื่องใช้ภายในบ้าน ร้อยละ 19.6 ค่าใช้จ่ายเกี่ยวกับยานพาหนะและการเดินทาง ร้อยละ 16.4 ค่าใช้จ่ายส่วนบุคคล/เครื่องนุ่งห่ม/รองเท้า ร้อยละ 5.8 การสื่อสารร้อยละ 3.1 ค่าใช้จ่ายเกี่ยวกับการบันเทิง/การจัดงานพิธีร้อยละ 1.6 เวชภัณฑ์/ค่ารักษาพยาบาลร้อยละ 1.4 กิจกรรมทางศาสนาและการศึกษามีสัดส่วนที่เท่ากัน คือร้อยละ 1.3 สำหรับค่าใช้จ่ายที่ไม่เกี่ยวกับการอุปโภคบริโภค เช่น ค่าภาษี ของขวัญ เบี้ยประกันภัย ซื้อมากินแบ่ง/ห่วย ดอกเบี้ยเงินกู้ มีร้อยละ 12.6

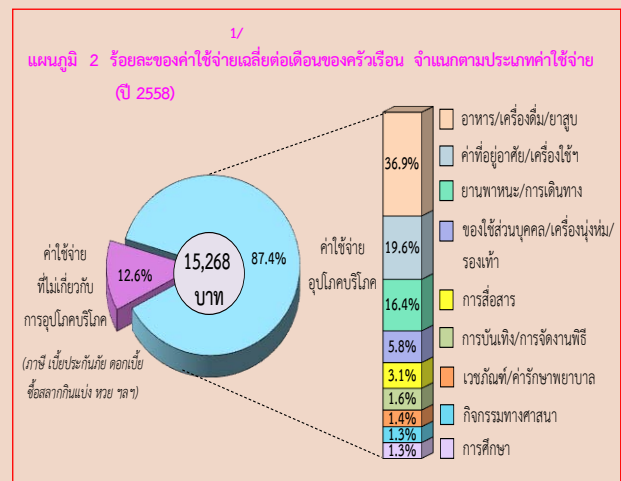

1/ ค่าใช้จ่ายเฉลี่ยที่จำเป็นต้องใช้ในการยังชีพ โดยไม่รวมค่าใช้จ่ายประเภทสะสมทุน เช่น การซื้อบ้าน/ ที่ดิน และเงินออม เป็นต้น

3. หนี้สินของครัวเรือน ปี 2558

ในปี 2558 ครัวเรือนภาคเหนือเกินครึ่ง (ร้อยละ 52.3) มีหนี้สิน คิดเป็นหนี้สินเฉลี่ย 145,346 บาท ต่อครัวเรือนทั้งสิ้น หรือประมาณ 7.7 เท่าของรายได้ โดยส่วนใหญ่ (ร้อยละ 59.9) เป็นการก่อหนี้เพื่อใช้ในครัวเรือน ซึ่งประกอบด้วยหนี้เพื่อใช้ในการอุปโภคบริโภคร้อยละ 38.1 รองลงมาใช้ในการซื้อบ้านและที่ดินร้อยละ 20.3 และหนี้เพื่อใช้ในการศึกษามีเพียงร้อยละ 1.5 สำหรับหนี้เพื่อใช้ในการลงทุนและอื่น ๆ (ร้อยละ 40.1) พบว่าส่วนใหญ่เป็นหนี้เพื่อใช้ทำการเกษตรร้อยละ 27.1 รองลงมาใช้ทำธุรกิจและอื่น ๆ อีกร้อยละ 13.0

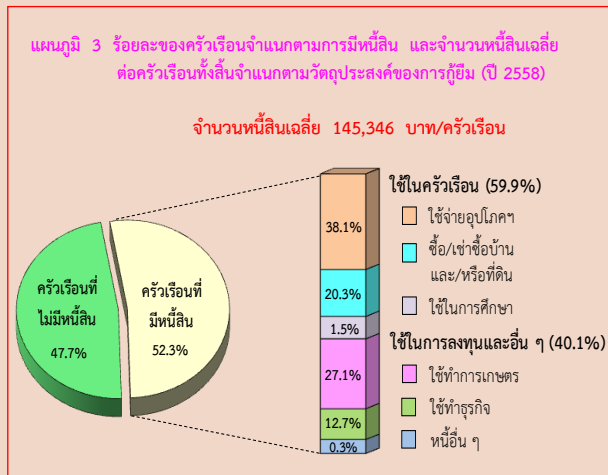

4. การเปรียบเทียบรายได้ ค่าใช้จ่าย และหนี้สินของครัวเรือน ตามสถานะทางเศรษฐกิจสังคมของครัวเรือน (ตามอาชีพ) ปี 2558

เมื่อพิจารณาตามอาชีพ พบว่าครัวเรือนลูกจ้างที่เป็นผู้จัดการ/นักวิชาการ/ผู้ปฏิบัติงานวิชาชีพ มีรายได้เฉลี่ยสูงสุดถึง 43,805 บาท รองลงมาได้แก่ ครัวเรือนผู้ประกอบการของตนเองที่ไม่ใช่การเกษตร และครัวเรือนลูกจ้างที่เป็นเสมียน/พนักงานขาย/ผู้ให้บริการ (23,674 บาท และ 20,308 บาท ตามลำดับ) ส่วนรายได้ต่ำสุด คือครัวเรือนทำประมง ป่าไม้ ลำสัตว์ฯ 10,510 บาท และพบว่าครัวเรือนอาชีพใดมีรายได้สูง ส่วนใหญ่จะมีค่าใช้จ่ายและจำนวนเงินที่เป็นหนี้สูงเช่นเดียวกัน และมีข้อสังเกตว่าครัวเรือนผู้ถือครองทำการเกษตรเช่าที่ดิน/ทำฟรีและไม่ได้ปฏิบัติงานเชิง

เศรษฐกิจมีส่วนของค่าใช้จ่ายต่อรายได้สูงถึงร้อยละ 88.5 และ 85.4 ตามลำดับ ซึ่งจะมีผลทำให้มีสัดส่วนของเงินรายได้ที่เหลือสำหรับการเก็บออมและชำระหนี้้น้อยกว่าเมื่อเทียบกับอาชีพอื่น (อาชีพอื่นอยู่ระหว่างร้อยละ 68 - 84)

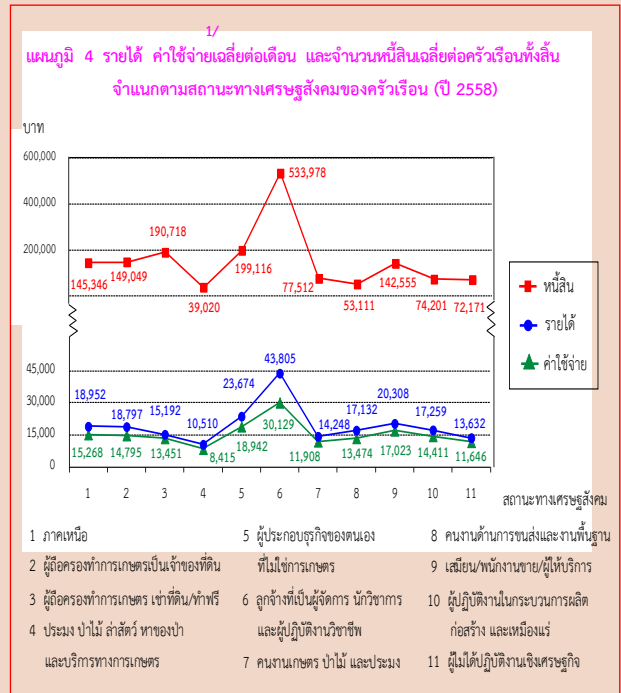

5. การเปรียบเทียบการกระจายรายได้ของครัวเรือนปี 2556 และปี 2558

เมื่อเปรียบเทียบการกระจายรายได้ในปี 2556 และ 2558 โดยแบ่งครัวเรือนเป็น 5 กลุ่มเท่า ๆ กันและนำมาเรียงลำดับตามรายได้ประจำต่อคนต่อเดือนจากน้อยไปมาก (กลุ่มที่ 1 มีรายได้ต่ำสุด และกลุ่มที่ 5 มีรายได้สูงสุด) พบว่าความเหลื่อมล้ำของการกระจายรายได้มีแนวโน้มลดลง โดยปี 2558 กลุ่มที่มีรายได้สูงสุดมีส่วนแบ่งของรายได้ลดลงจากปี 2556 ร้อยละ 4.9 ขณะที่กลุ่มที่มีรายได้ต่ำสุด และรายได้ปานกลางคือ กลุ่มที่ 1 - 4 มีส่วนแบ่งของรายได้เพิ่มขึ้น และพบว่าค่าสัมประสิทธิ์ของความไม่เสมอภาค (Gini Coefficient) ด้านการกระจายรายได้ของครัวเรือนในภาคเหนือทั้ง 5 กลุ่มมีค่าลดลง คือจาก 0.336 ในปี 2556 เป็น 0.285 ในปี 2558 แสดงให้เห็นว่าการกระจายรายได้ดีขึ้น

1/ ค่าใช้จ่ายเฉลี่ยที่จำเป็นต้องใช้ในการยังชีพ โดยไม่รวมค่าใช้จ่ายประเภทสะสมทุน เช่น การซื้อบ้าน/ ที่ดิน และเงินออม เป็นต้น

สำหรับรายได้ประจำต่อคนต่อเดือน โดยเฉลี่ย เพิ่มขึ้นจาก 6,664 บาท ในปี 2556 เป็น 6,867 บาท ในปี 2558 โดยเพิ่มขึ้นในทุกกลุ่ม ยกเว้นครัวเรือนที่มีรายได้สูงสุด มีรายได้ประจำต่อคนต่อเดือนลดลงจาก 18,585 บาท เป็น 17,628 บาท และครัวเรือนที่มีรายได้ต่ำสุดมีรายได้ประจำต่อคนต่อเดือนเพิ่มขึ้นจาก 2,088 บาท เป็น 2,420 บาท

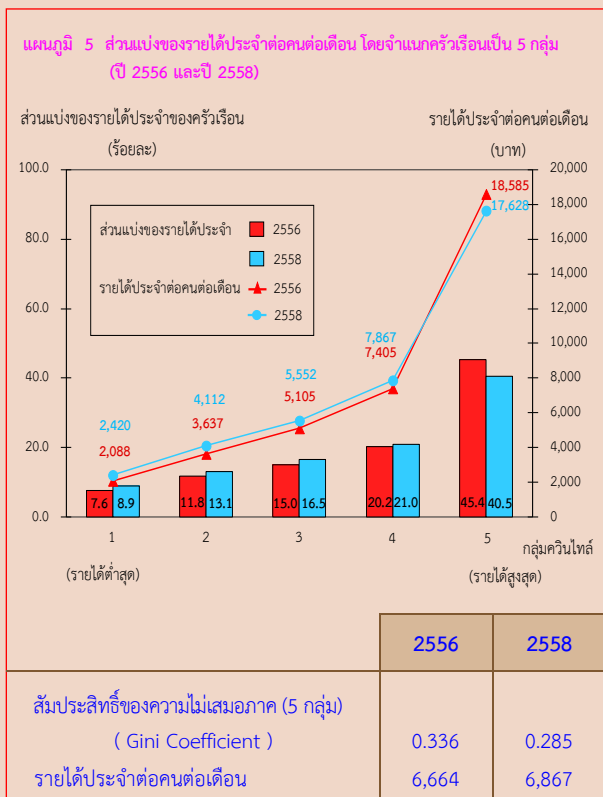

EXECUTIVE SUMMARY

The National Statistical Office has carried out the 2015 Household Socio-economic Survey from January to December 2015. The survey covered household samples in both municipal and non-municipal area in every province. The sample size for this survey was approximately 52,000 households. Of this number 11,800 households were from the Northern region. The survey collected detailed information on income, expenditure, debt and asset of households as well as their housing characteristics. In the survey, expenditure data referred to expenditure for necessary items for daily life, which excluded saving and capital formation expenditures such as purchase or hire-purchase of house and land. The result for the Northern region is as following.

1. Household Income (2015)

The result of the 2015 survey showed that households in this region earned on average income 18,952 baht per month. The major source of earnings (65.7%) was from economically activities such as wages and salaries (30.6%), follow by the net profit from farming (18.0%) and the net profit from non-farm business (17.1%). Income from economically inactive was mainly from assistance from other persons outside the household or from the government (15.1%), followed by income from asset and property rental such as interest receipt (1.4%). The other source of earning (non-money income) was from assistance in terms of welfare/ goods and services (15.6%).

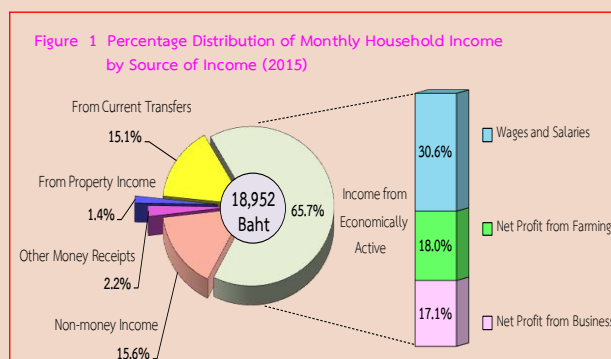

2. Household Expenditure (2015)^{1/}

During the 2015 survey, households in the Northern region spent on average 15,268 baht per month, or approximately 80.6 percent of their income. By this amount, 87.4 percent was spent on household consumption, in which 36.9 percent of household consumption was spent on food, beverages and tobacco, 19.6 percent on housing and household operation, 16.4 percent on vehicle and transportation, 5.8 percent on personal care/clothing/footwear, 3.1 percent on communication, 1.6 percent on recreation/entertainment, 1.4 percent on medical and health care, 1.3 percent on religious activities, and 1.3 percent on education. Finally, the rest of 12.6 percent was spent on non-consumption expenditure such as taxes, gift, insurances, lottery and gambling, and interest payment.

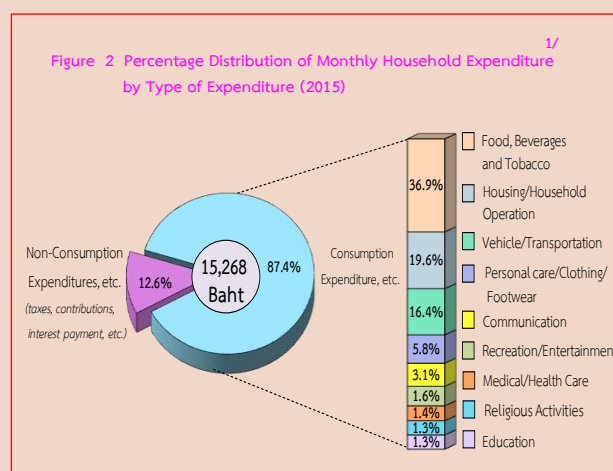

^{1/} expenditure on necessary items for daily life, which excluded saving and capital formation expenditures such as purchase or hire-purchase of house and land and saving, etc.

3. Household Debt (2015)

During the 2015 survey, over a half of households in the Northern region (52.3%) were indebted, which was 145,346 baht per household or approximately 7.7 times household income. Most of the household debt (59.9%) was for household spending, of this amount 38.1 percent was for the purpose of household consumption, followed by the purpose of purchase/hire purchase of house and land (20.3%), and for education purpose (1.5%). Regarding debt for investment and other purposes (40.1%), about 27.1 percent was for agricultural operation and 13.0 percent was for business operation in non-farm business and others.

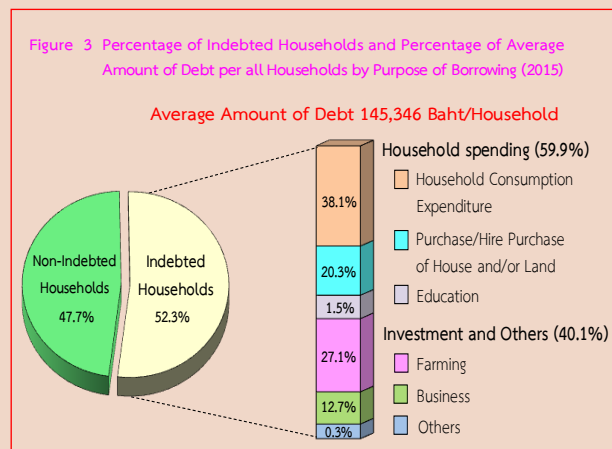

4. Comparing Household Income, Household Expenditure^{1/}, and Household Debt by Household Socio-economic Class (by type of occupation) (2015)

Concerning by type of occupation, it was found that households of employed professional/technician/manager worker earned the most income about 43,805 baht per month, followed by households of entrepreneurs for non-agricultural business and households of clerical/sale/services workers (23,674 baht and 20,308 baht, respectively). The lowest earning approximately 10,510 baht per month was of households of fishing, foresting, hunting and agricultural services. The result showed that by type of occupation, most of households with high income also spent more and had high debt.

Furthermore, it was noticed that households of farm operators mainly renting land/free and economically inactive had the ratio of expenditure to income approximately 88.5 and 85.4 percent, resulting in the lowest proportion of their remaining money for saving and debt payment comparing to other occupational groups (which were around 68% - 84%).

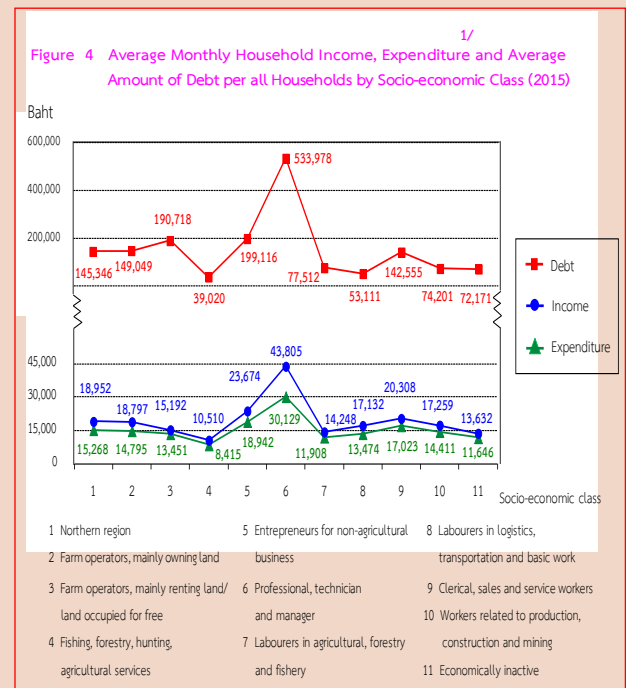

5. Comparing Distribution of Household Income (2013 and 2015)

In analyzing income distribution during 2013 and 2015, households were equally divided into 5 groups, from those with the lowest to the highest of their monthly income per capita (the first group earned the lowest income, while the fifth group earned the highest income.) The result showed that the percentage share of the least income group in 2013 and 2015 were equal at 4.9 percent, while the share of the 1 - 4 income group had increased. In addition, the Gini Coefficient for five quintiles decreased from 0.336 in 2013 to 0.285 in 2015. This was implied the better of income distribution.

^{1/} expenditure on necessary items for daily life, which excluded saving and capital formation expenditures such as purchase or hire-purchase of house and land and saving, etc.

An average monthly income per capita increased from 6,664 baht in 2013 to 6,867 baht in 2015. Households of the highest income group had an average monthly income per capita decreasing from 18,585 baht to 17,628 baht. In the meantime, households of the lowest income group also experienced an increase in an average monthly income per capita rising from 2,088 baht to 2,420 baht.

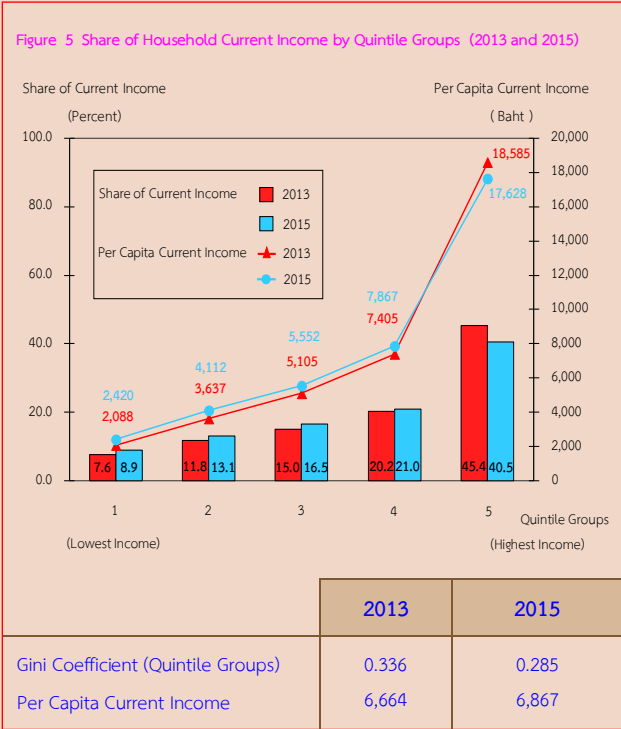

สารบัญตาราง

- ตาราง ก** รายได้เฉลี่ยต่อเดือนของครัวเรือน จำแนกตามแหล่งที่มาของรายได้ และเขตการปกครอง
- ตาราง ข** รายได้เฉลี่ยต่อเดือนของครัวเรือน จำแนกตามแหล่งที่มาของรายได้ และสถานะทางเศรษฐกิจสังคมของครัวเรือน
- ตาราง ค** ค่าใช้จ่ายเฉลี่ยต่อเดือนของครัวเรือน จำแนกตามประเภทของค่าใช้จ่าย และเขตการปกครอง
- ตาราง ง** ค่าใช้จ่ายเฉลี่ยต่อเดือนของครัวเรือน จำแนกตามประเภทของค่าใช้จ่าย และสถานะทางเศรษฐกิจสังคมของครัวเรือน
- ตาราง จ** จำนวนครัวเรือนที่เป็นหนี้ และจำนวนหนี้สินเฉลี่ยต่อครัวเรือนทั้งสิ้น จำแนกตามวัตถุประสงค์ของการกู้ยืม แหล่งเงินกู้ และเขตการปกครอง
- ตาราง ฉ** จำนวนครัวเรือนที่เป็นหนี้ และจำนวนหนี้สินเฉลี่ยต่อครัวเรือนทั้งสิ้น จำแนกตามวัตถุประสงค์ของการกู้ยืม แหล่งเงินกู้ และสถานะทางเศรษฐกิจสังคมของครัวเรือน
- ตาราง ช** เปรียบเทียบรายได้ และรายได้ที่แท้จริงเฉลี่ยต่อเดือนของครัวเรือน จำแนกตามสถานะทางเศรษฐกิจสังคมของครัวเรือน
- ตาราง ซ** ส่วนแบ่งของรายได้ประจำของครัวเรือน โดยการจำแนกครัวเรือนเป็น 5 กลุ่ม
- ตาราง ฅ** เปรียบเทียบรายได้ ค่าใช้จ่ายเฉลี่ยต่อเดือน และหนี้สินเฉลี่ยต่อครัวเรือน จำแนกตามสถานะทางเศรษฐกิจสังคมของครัวเรือน

LIST OF TABLES

- Table A** Average Monthly Income Per Household by Source of Income and Area
- Table B** Average Monthly Income Per Household by Source of Income and Socio-Economic Class
- Table C** Average Monthly Expenditure Per Household by Type of Expenditure and Area
- Table D** Average Monthly Expenditure Per Household by Type of Expenditure and Socio-Economic Class
- Table E** Number of Indebted Household and Average Amount of Debt Per Household by Purpose of Borrowing, Source of Loan and Area
- Table F** Number of Indebted Household and Average Amount of Debt Per Household by Purpose of Borrowing, Source of Loan and Socio-Economic Class
- Table G** Comparison of Average Monthly Income and Real Income Per Household by Socio-Economic Class
- Table H** Share of Household Current Income by Quintile Groups of Household
- Table I** Comparison of Average Monthly Income and Expenditure and Amount of Debt Per Household by Socio-Economic Class

บทที่ 1

บทนำ

1.1 ความเป็นมา

สำนักงานสถิติแห่งชาติ ได้จัดทำ การสำรวจภาวะเศรษฐกิจและสังคมของครัวเรือนตั้งแต่ปี 2500 โดยจัดทำทุก 5 ปี แต่เนื่องจากสภาพทางเศรษฐกิจของประเทศมีการขยายตัวอย่างรวดเร็ว และสภาพทางสังคมมีการเปลี่ยนแปลง จึงได้เปลี่ยนแปลงรอบการสำรวจเป็นทุก 2 ปี ตามมติคณะรัฐมนตรี เมื่อ 8 กันยายน 2530 และทำการสำรวจในปี 2531 จนถึง 2547 และได้จัดทำทุกปีตั้งแต่ปี 2549 เป็นต้นไป การสำรวจที่จัดทำในครั้งนี้เป็น การสำรวจครั้งที่ 27

1.2 วัตถุประสงค์

วัตถุประสงค์ของการสำรวจ เพื่อเก็บรวบรวมข้อมูลที่สำคัญด้านเศรษฐกิจและสังคมของครัวเรือน เช่น รายได้ ค่าใช้จ่าย ภาวะหนี้สิน ทรัพย์สิน โครงสร้างของสมาชิกในครัวเรือน ลักษณะที่อยู่อาศัย การย้ายถิ่น และการส่งเงิน ตลอดจนการได้รับสวัสดิการ/ความช่วยเหลือจากรัฐ และใช้บริการของภาครัฐ เป็นต้น

1.3 ขอบข่ายและคุ่มรวม

การสำรวจนี้คุ่มรวมครัวเรือนส่วนบุคคลในทุกจังหวัดทั่วประเทศ ทั้งที่อยู่ในเขตเทศบาล และนอกเขตเทศบาล (ยกเว้น ครัวเรือนทูต ผู้แทนต่างประเทศ และผู้อยู่อาศัยในประเทศไทยชั่วคราว)

รวม ครัวเรือนส่วนบุคคลที่อาศัยอยู่ในครัวเรือนสถาบัน เช่น หอพัก เป็นต้น

1.4 เวลาอ้างอิง

1) ในรอบ 12 เดือนที่แล้ว

หมายถึง ระยะเวลานับจากเดือนก่อนเดือนสัมภาษณ์ย้อนหลังไป 12 เดือน เช่น เดือนที่สัมภาษณ์ คือกุมภาพันธ์ 2558 ในรอบ 12 เดือนที่แล้ว คือ “กุมภาพันธ์ 2557 - มกราคม 2558”

ใช้สัมภาษณ์ข้อมูลรายได้ของครัวเรือนและค่าใช้จ่ายเกี่ยวกับสินค้าและบริการที่ไม่ได้เกิดขึ้นบ่อย ๆ แล้วนำมาเฉลี่ยเป็นค่าใช้จ่ายต่อเดือน

2) เดือนที่แล้ว

หมายถึง เดือนตามปฏิทินก่อนเดือนสัมภาษณ์ เช่น ไปสัมภาษณ์เดือนกุมภาพันธ์ 2558 เดือนที่แล้ว คือ “1 - 31 มกราคม 2558”

ใช้สัมภาษณ์ข้อมูลรายได้ของครัวเรือน และค่าใช้จ่ายเกี่ยวกับสินค้า และบริการที่มีการใช้จ่ายเป็นประจำ

3) สัปดาห์ที่แล้ว

หมายถึง สัปดาห์ตามปฏิทินก่อนสัปดาห์สัมภาษณ์ เช่น ไปสัมภาษณ์สัปดาห์ที่ 2 สัปดาห์ที่แล้ว คือ สัปดาห์ที่ 1 (วันจันทร์ - วันอาทิตย์)

ใช้สัมภาษณ์ข้อมูลค่าใช้จ่ายเกี่ยวกับอาหาร เครื่องดื่มและยาสูบ

1.5 รายการข้อมูลที่เก็บรวบรวม

1) แบบสำรวจสมาชิกและการใช้จ่ายของครัวเรือน มีรายการข้อมูล ดังต่อไปนี้

ตอนที่ 1 สมาชิกของครัวเรือน

ตอนที่ 2 ลักษณะที่อยู่อาศัย

ตอนที่ 3 ค่าใช้จ่ายสินค้าและบริการ

ตอนที่ 4 ค่าใช้จ่ายอาหาร เครื่องดื่ม

และยาสูบ

ตอนที่ 5 แหล่งซื้อสินค้าอุปโภคบริโภค ส่วนใหญ่ของครัวเรือน

2) แบบสำรวจรายได้ของครัวเรือน มีรายการข้อมูล ดังต่อไปนี้

- ตอนที่ 1 รายได้จากการทำงานโดยได้รับค่าจ้างและเงินเดือน
- ตอนที่ 2 รายได้จากการประกอบธุรกิจอุตสาหกรรม หรือวิชาชีพที่ไม่ใช่การเกษตร
- ตอนที่ 3 รายได้จากการประกอบการเกษตร
- ตอนที่ 4 รายได้จากแหล่งอื่นๆ ที่ไม่ใช่จากการทำงาน
- ตอนที่ 5 สิ้นทรัพย์และหนี้สินของครัวเรือน
- ตอนที่ 6 การย้ายถิ่นและการส่งเงิน

1.6 คำจำกัดความ

1. สถานภาพการทำงาน

หมายถึง สถานะของบุคคลในการทำงานในเชิงเศรษฐกิจทุกประเภท ได้แก่

1) นายจ้าง

หมายถึง ผู้ประกอบธุรกิจของตนเอง (ผู้ที่มีอำนาจในการตัดสินใจในการดำเนินงาน และมีความเสี่ยงทางเศรษฐกิจ ค่าตอบแทนขึ้นอยู่กับผลกำไรที่ทำ) เพื่อหวังผลกำไรหรือส่วนแบ่ง และได้จ้างบุคคลตั้งแต่ 1 คนขึ้นไป มาทำงานให้ธุรกิจในฐานะ “ลูกจ้าง” โดยเป็นการจ้างงานบนพื้นฐานของความต่อเนื่อง

2) ทำธุรกิจส่วนตัวโดยไม่มีลูกจ้าง

หมายถึง ผู้ประกอบธุรกิจของตนเอง (ผู้ที่มีอำนาจในการตัดสินใจในการดำเนินงาน และมีความเสี่ยงทางเศรษฐกิจ ค่าตอบแทนขึ้นอยู่กับผลกำไรที่ทำ) เพื่อหวังผลกำไรหรือส่วนแบ่ง และไม่มีลูกจ้าง “ลูกจ้าง” (ที่เป็นการจ้างงานบนพื้นฐานของความต่อเนื่อง) แต่อาจมีสมาชิกในครัวเรือนหรือผู้ฝึกงานมาช่วยทำงานโดยไม่ได้รับค่าจ้างหรือค่าตอบแทนในลักษณะการจ้างทำงาน

3) ช่วยธุรกิจในครัวเรือนโดยไม่ได้รับค่าจ้าง

หมายถึง ผู้ที่ช่วยทำธุรกิจหรือการเกษตรของสมาชิกในครัวเรือนเป็นประจำ โดยไม่ได้รับค่าจ้างและไม่ได้อยู่ในฐานะ “หุ้นส่วน” หรืออาจจะ

ได้รับค่าตอบแทนบ้างแต่ไม่ใช่ลักษณะของการจ้างทำงาน

4) ลูกจ้าง

หมายถึง ผู้ที่ทำงานโดยได้รับค่าจ้างที่เป็นการจ้างงานบนพื้นฐานของความต่อเนื่อง ไม่มีอำนาจในการตัดสินใจในการดำเนินงาน ค่าจ้างที่ได้รับอาจเป็นรายเดือน รายวัน รายชั่วโมง รายชิ้น หรือเหมาจ่าย ซึ่งอาจจะเป็นตัวเงิน หรือสิ่งของก็ได้

5) การรวมกลุ่ม

หมายถึง กลุ่มคนที่มาร่วมกันทำงานในเชิงเศรษฐกิจ (ผลิตสินค้าและบริการ) โดยสมาชิกแต่ละคนมีส่วนร่วมเท่าเทียมกันในการตัดสินใจดำเนินการทุกขั้นตอน ตลอดจนการแบ่งรายได้ให้แก่สมาชิกตามที่ตกลงกัน การรวมกลุ่มดังกล่าวอาจจะมีการ “จดทะเบียนจัดตั้งในรูปนิติบุคคล” หรือไม่ก็ได้

การรวมกลุ่มอาจดำเนินการโดยใช้แรงงานของสมาชิกทุกคน หรือจ้างสมาชิกบางคนหรือผู้อื่นก็ได้ (ผู้ที่รับจ้างดังกล่าวไม่ว่าจะเป็นสมาชิกหรือผู้อื่น ถือว่าเป็น “ลูกจ้าง” ของกิจการ)

เช่น การรวมกลุ่มเพื่อทำการเกษตร (การปลูกไม้ดอกไม้ประดับ การเพาะเลี้ยงกบ ฯลฯ)

การแปรรูปผลผลิตทางการเกษตร (การทำกะปิ น้ำปลา ข้าวเกรียบ ฯลฯ)

และการทำผลิตภัณฑ์หัตถกรรมพื้นบ้าน (การทอผ้า เครื่องจักสานต่าง ๆ ฯลฯ) เป็นต้น

2. รายได้ของครัวเรือน

หมายถึง “เงินหรือสิ่งของ” ที่ครัวเรือนได้รับมาจากการทำงานหรือผลิตเอง หรือจากทรัพย์สินหรือได้รับความช่วยเหลือจากผู้อื่น

1) รายได้ประจำ ได้แก่

(1) รายได้ที่เกิดจากการทำงานหรือผลิตเอง

- ค่าจ้างและเงินเดือน (รวมค่าตอบแทนอื่นๆ ที่ได้จากการทำงาน) (ก่อนหักภาษี/เงินสมทบกองทุนสำรองเลี้ยงชีพ/เงินประกันสังคม ฯลฯ)
- รายได้จากการประกอบธุรกิจอุตสาหกรรม วิชาชีพ (ที่ไม่ใช่การเกษตร) (รายรับเบื้องต้น บวก มูลค่าสินค้า/บริการของธุรกิจที่นำมาอุปโภคบริโภคในครัวเรือน ลบ ค่าใช้จ่ายในการดำเนินการ)
- รายได้จากการประกอบการเกษตร (มูลค่าผลผลิตการเกษตรทั้งหมด ลบ ค่าใช้จ่ายในการดำเนินการ)

(2) รายได้จากแหล่งอื่นๆ ที่ไม่ใช่จากการทำงาน

- เงินบำนาญ / บำนาญเงินประโยชน์ทดแทนต่างๆ (เกิดอุบัติเหตุ/การเจ็บป่วยจากการทำงาน)
- เงินชดเชยการออกจากงาน
- เงินและสิ่งของที่ได้รับความช่วยเหลือจากบุคคลนอกครัวเรือน/รัฐ/องค์กรต่าง ๆ

- รายได้จากทรัพย์สิน เช่น ค่าเช่าที่ดิน บ้าน ค่าลิขสิทธิ์ และสิทธิบัตร ดอกเบี้ย
- การลงทุน (ที่ไม่ได้มีส่วนร่วมในการดำเนินงาน) เช่น การซื้อ/ขายหุ้น การลงทุนแล้วได้รับเงินปันผล ฯลฯ

รวม (ประเมิน) ค่าเช่าบ้านที่ครัวเรือนเป็นเจ้าของและอยู่เอง หรือที่อยู่อาศัยที่บุคคลอื่นให้อยู่ฟรี

2) รายได้ไม่ประจำ ได้แก่ เงินที่ได้รับเป็น

เงินรางวัล เงินถูกสลากกินแบ่ง เงินมรดก ของขวัญ เงินได้รับการประกันสุขภาพ อุบัติเหตุ ไฟไหม้ หรือค่านายหน้า (ในกรณีที่ไม่ได้ประกอบเป็นธุรกิจ)

3. ค่าใช้จ่ายของครัวเรือน

หมายถึง การใช้จ่ายเกี่ยวกับ “สิ่งของหรือการบริการด้านต่างๆ” ที่จำเป็นต่อการครองชีพที่ครัวเรือนต้องซื้อ/จ่ายด้วยเงิน หรือได้มาโดยไม่ได้อะไร (ผลิตเอง ได้รับความช่วยเหลือจากบุคคลอื่น/รัฐเป็นสวัสดิการจากการทำงาน หรือเบิกได้จากนายจ้าง)

1) ค่าใช้จ่ายสินค้าและบริการ ได้แก่

(1) ค่าใช้จ่ายอุปโภคและบริโภคของครัวเรือน

- ที่อยู่อาศัย
- เครื่องแต่งบ้าน เครื่องใช้เบ็ดเตล็ด และการดำเนินการในครัวเรือน
- ค่าจ้างบุคคลที่ให้บริการแก่ครัวเรือน
- เสื้อผ้า เครื่องแต่งกาย รองเท้าของใช้/บริการส่วนบุคคล

- เวชภัณฑ์และค่ารักษาพยาบาล
- การเดินทางและการสื่อสาร
- การศึกษา
- การบันเทิง การอ่าน และกิจกรรมทางศาสนา

(2) ค่าใช้จ่ายไม่เกี่ยวกับอุปโภคบริโภคของครัวเรือน

- ภาษี (ทุกประเภท) ค่าบริการทางการเงิน ค่าปรับทางกฎหมาย
- ค่าสมาชิกกลุ่มอาชีพ
- เงิน/สิ่งของ ที่ส่งให้บุคคลนอกครัวเรือน
- เงินบริจาค เงินทำบุญ/ช่วยงาน
- เบี้ยประกันภัย/ทรัพย์สิน/ประกันชีวิต (ไม่ใช่ประเภทสะสมทรัพย์)
- ซื้อสลากกินแบ่ง/หวย การพนัน
- ดอกเบี้ยจ่าย/ดอกเบี้ยแชร์ และอื่น ๆ (ค่าขนย้ายบ้าน ฯลฯ)

2) ค่าใช้จ่ายอาหาร เครื่องดื่ม และยาสูบ ได้แก่ อาหารทุกประเภท (อาหารสด อาหารแห้ง อาหารสำเร็จรูป เครื่องปรุงรส ฯลฯ) เครื่องดื่ม (มี/ไม่มีแอลกอฮอล์) และยาสูบ (ยาเส้น ยาฉุน หมาก ยานัตถุ ฯลฯ)

4. สถานะทางเศรษฐกิจสังคมของครัวเรือน

ในการเสนอผลของการสำรวจ ได้จัดแบ่งครัวเรือนเป็นกลุ่มตามฐานะทางเศรษฐกิจและสังคม โดยพิจารณาจากแหล่งรายได้ส่วนใหญ่ของครัวเรือน สถานภาพการทำงาน ประเภทของกิจกรรมในเชิงเศรษฐกิจและอาชีพเป็นหลัก

ครัวเรือนตามสถานะทางเศรษฐกิจสังคมแบ่งเป็น 10 กลุ่ม คือ

- 1) ผู้ถือครองทำการเกษตร การปลูกพืช การเลี้ยงสัตว์ และการเพาะเลี้ยงสัตว์น้ำ ส่วนใหญ่เป็นเจ้าของที่ดิน
- 2) ผู้ถือครองทำการเกษตร การปลูกพืช การเลี้ยงสัตว์ และการเพาะเลี้ยงสัตว์น้ำ ส่วนใหญ่เช่าที่ดิน/ ทำฟรี
- 3) ผู้ทำการประมง ป่าไม้ ล่าสัตว์ หาของป่า และบริการทางการเกษตร
- 4) ผู้ประกอบธุรกิจของตนเองที่ไม่ใช่การเกษตร
- 5) ผู้จัดการ นักวิชาการ และผู้ปฏิบัติงานวิชาชีพ
- 6) คนงานเกษตร ป่าไม้ และประมง
- 7) คนงานด้านการขนส่ง และงานพื้นฐาน
- 8) เสมียน พนักงานขายและให้บริการ
- 9) ผู้ปฏิบัติงานในกระบวนการผลิต ก่อสร้าง และเหมืองแร่
- 10) ผู้ไม่ได้ปฏิบัติงานในเชิงเศรษฐกิจ (เช่น บำเหน็จ บำนาญ เงินช่วยเหลือ รายได้จากทรัพย์สิน)

5. กลุ่มเดไซล์ (Decile) และควินไทล์ (Quintile) เรียงตามรายได้ประจำและค่าใช้จ่ายในการอุปโภคบริโภคต่อคนต่อเดือน

ในการศึกษาถึงลักษณะทางเศรษฐกิจและสังคมของครัวเรือน ซึ่งมีสภาพความเป็นอยู่แตกต่างกัน จำเป็นจะต้องเลือกข้อกำหนดที่เหมาะสม เพื่อใช้ในการแยกครัวเรือน “ยากจน” จากครัวเรือน “ที่มีฐานะความเป็นอยู่ดีกว่า” ในระดับต่างๆ กัน ข้อกำหนดที่กล่าวนั้น คือ การจำแนกครัวเรือนตามกลุ่มเดไซล์ของรายได้ประจำ และค่าใช้จ่ายในการอุปโภคบริโภคต่อคนต่อเดือน ในการนี้ได้จัดเรียงครัวเรือนตามรายได้ประจำและค่าใช้จ่ายในการอุปโภคบริโภคเฉลี่ยต่อคนต่อเดือนจากน้อยไปมาก จากนั้นตัดแบ่งครัวเรือนเป็น 10 กลุ่ม แต่ละกลุ่มมีจำนวนครัวเรือนเท่าๆกัน

บางครั้งอาจจำแนกครัวเรือนตามกลุ่มควินไทล์ เรียงตามรายได้ประจำและค่าใช้จ่ายในการอุปโภคบริโภคต่อคนต่อเดือน วิธีการแบ่งกลุ่มก็เช่นเดียวกับ

การแบ่งครัวเรือนตามเดไซล์ แต่แทนที่จะแบ่งครัวเรือนเป็น 10 กลุ่ม จะแบ่งเป็น 5 กลุ่ม ให้แต่ละกลุ่มมีจำนวนครัวเรือนเท่าๆกัน

6. สัมประสิทธิ์ของความไม่เสมอภาค (Gini coefficient) ของรายได้

หมายถึง ค่าที่แสดงความแตกต่างของรายได้ของครัวเรือน มีค่าระหว่าง 0 - 1 ถ้าเป็น 0 แสดงว่าไม่มีความแตกต่างของรายได้ แต่ถ้าเป็น 1 แสดงว่ามีความแตกต่างของรายได้มากที่สุด

7. หนี้สินของครัวเรือน

หมายถึง เงินกู้ยืมที่ค้างชำระทั้งจากสถาบันการเงินและบุคคลอื่นนอกครัวเรือน รวม หนี้ที่เกิดจากการเช่าซื้อ การซื้อสินค้าเงินผ่อน การซื้อเชื่อสินค้าจากร้านค้า การจำนำ การจำนอง และเงินส่งแชร์ต่าย (แชร์ที่เปียร์แล้ว) เป็นต้น

8. หนี้สินในระบบ

หมายถึง หนี้สินที่กู้ยืมจากธนาคาร สถาบันการเงิน สหกรณ์ออมทรัพย์ หรือเป็นสวัสดิการของสำนักงาน หรือดำเนินการโดยหน่วยงานภาครัฐ (เช่น กองทุนหมู่บ้าน) โดยมีอัตราดอกเบี้ยไม่เกินที่กฎหมายกำหนด

9. หนี้สินนอกระบบ

หมายถึง หนี้สินที่กู้ยืมจากบุคคลธรรมดา เช่น นายทุนเงินกู้ พ่อค้าคนกลาง ญาติ เพื่อนบ้าน โดยมีอัตราดอกเบี้ยเป็นไปตามที่ผู้ให้กู้กำหนด

Chapter 1

Introduction

1.1 Background

The National Statistical Office (NSO) conducted the first Household Socio-economic Survey in 1957 and repeatedly organized the survey every five years. Since the economic was rapidly expanded and the society has changed, the survey round was designed to conduct every two years under the order of the cabinet on September 8, 1987. And since 2006, the survey was designed to conduct every year. Therefore, the 2015 survey is the twenty-seven round of this kind.

1.2 Objective

The objective of the survey is to collect the detailed information on economics and social matters of the household such as income, expenditures, liabilities, assets, structure of household members, housing characteristics, migration and remittance transfer as well as the information on access to social welfare/ government program and public services.

1.3 Scope and Coverage

The survey covered all private, non-institution households residing in all provinces, and also in both municipal and non-municipal areas including the private households living in the institutional place for example private households living in hospitals. The survey coverage excluded households of foreign diplomats and other temporary residents.

1.4 Time Reference

1) During the past 12 months

During the past 12 months refers to the twelve months before the month in which the interview was conducted. For instance, an interview conducted in February 2015, during the past 12 months referred to the period from “February 2014 to January 2015”.

The time reference “during the past 12 months” is used to ask for the information on household income and the expenditure on goods and services, which are occasionally occurred during the year, then calculated for an average expenditure per month.

2) The previous month

The previous month refers to the calendar month before the month in which the interview was conducted. For example, an interview conducted in February 2015, the previous month referred to the period from “1 to 31 January 2015”.

The time reference “the previous month” is used to ask for the information on household income and the expenditure on goods and services, which are regularly occurred during the year.

3) The previous week

The previous week refers to the calendar week before the week in which the interview was conducted. For example, an interview conducted in the second week of the month, the previous week referred to the first week of the month (Monday - Sunday).

The time reference “the previous week” is only used to ask for the information of the expenditure on food, beverages and tobacco.

1.5 Survey Content

1) The questionnaire of household members and expenditures contains the following information:

Part 1 Household membership

Part 2 Housing characteristics

Part 3 Expenditure on goods and services

Part 4 Expenditure on food, beverages and tobacco

Part 5 Shopping places where household often buy consumption goods

2) The questionnaire of household income contains the following information:

Part 1 Income from wages and salaries

Part 2 Income from business, industry or profession other than farming

Part 3 Income from farm business

Part 4 Income from other sources

Part 5 Household asset and debt

Part 6 Migration and remittance transfers

1.6 Definitions

1. Work Status

Work Status refers to the status of person who works in all kinds of economically activity such as

1) Employer

An employer is defined as a person who operates his own enterprise (having an authority to make decision on operating the enterprise, having a full responsibility for all risks, and their earning depends upon their business performance) either for profit or dividends and hires one or more employees on the basis of continuous employment.

2) Own-account worker without employee

An own-account worker is a person who operates an enterprise on his own account (having an authority to make decision on operating the enterprise, having a full responsibility for all risks and their earning depends upon their business performance) either for profit or dividends without engaging any employees (on the basis of continuous employment) but may have family members or apprentices who work without pay.

3) Unpaid family worker

An unpaid family worker is a person who normally works without pay on a farm or in a business enterprise owned or operated by any household member but does not involve as partnership, sometimes compensation has been made but not as for hiring purpose.

4) Employee

An employee is a person who works for pay, which is on the basis of continuous employment, without any authority to make decision on operating the enterprise. Wages can be made in form of per month, per day, per hour, per unit of goods or services, or per contract, of which can be paid either by cash or goods.

5) Producer's cooperative

A producer's cooperative is a group of person who hold a "self-employment" job in a cooperative producing goods and services, in which each member takes part on an equal footing with other members in determining the organization of every production processes, as well as the distribution of the proceeds of the establishment amongst their members. A producer's cooperative can be set up either in form of cooperate or non-cooperate group.

The work of the establishment can be operated by all members or hiring some members or others outside the group. (Hence, that person who works for pay, either being members of the group or not, is called an "employee" for this enterprise)

For example, a producer's cooperative for farm business (flower planting, frog capturing, etc.), a group for agricultural intermediate products (production of shrimp paste, fish sauce, potato crisp, etc.), and a group for local handicraft products (clothing, bamboo handicrafts, etc.).

2. Household Income

Household income refers to cash or goods/services in which household received as part of pay or produced for own-account or earned from property or received free.

1) Current Income

(1) Income received from employment or own-account working

- Earning from wages and salaries (including employment welfare) (income before any deduction for taxes, provident payment, social insurance, etc.)

- Earning from business, industry or profession other than farming (the revenue plus the value of goods/services, which produced on own-account and consumed for final use, minus the operation cost)
- Earning from farm business (the total value of agricultural products minus the operation cost)

(2) Income received from other sources

- Pensions, annuities or welfare
- Work compensation
- Assistance from other persons outside the household
- Earning from asset/property rental, such as non-agricultural land/house rental, earnings from license and copyright and interests
- Investment (non-participated on business operation) such as interests from shares, bonds, stocks, etc. Include estimated rental for owner-occupied house or for tenant who occupied the household free of charge.

2) Non-current Income

Non-current income refers to other money receipts, such as inheritances bequeaths, gifts, proceeds from insurance company, lottery and gambling winnings, commissions, etc.

3. Household Expenditure

1) Expenditure on goods and services

(1) Consumption expenditure

- Dwelling
- Furniture, household appliances and operation in the household
- Expenditure on servants
- Clothes, clothing, footwear and personal supplies/services
- Medical and health care
- Transportation and communication
- Education
- Recreation, reading and religious activities

(2) Non-consumption expenditure

- Taxes (all kinds), financial charges and fine
- Career Membership Expense
- Contribution to non-household members
- Contribution to charities or religious institutions
- Property/Life/Accidental insurance (non-accumulated insurance)
- Lottery and gambling
- Interest payment/shares and others (moving services etc.)

2) Expenditure on food, beverages and tobacco

The survey questions asked for expenditure on all kinds of food (fresh food, prepared food, preserved food, spices and condiments, etc.) beverages (alcoholic/non-alcoholic) and tobacco products (cigarettes, cigars, tobacco, betelnut, etc.)

4. Socio-economic Class of Household

The survey result divided households into socio-economic groups which was based on the major source of household income, work status, type of economically activity and type of occupation.

This classification divided households into 10 groups which are:

- 1) farm operators on crops production, livestock, fresh water/marine capture who mainly owned the land,
- 2) farm operators on crops production, Livestock, fresh water/marine capture who mainly rent the land/public space/free,
- 3) agricultural operators on fishery, forestry, hunting and agricultural service
- 4) non-farm business operators,
- 5) Manager, technical and professional employees,
- 6) Agricultural, forestry and fishery labourers
- 7) Labourers in logistics, transportation and basic work
- 8) clerical, sales and service workers,
- 9) production workers, and
- 10) economically inactive households

5. Household Deciles and Quintiles Ranked By Current Income per Capita and Consumption Expenditure per Capita

In studying the economic and social aspects of households which have various kinds and differences in their living status, deciles and quintiles are one of many kinds on measuring the socio-economic position of a

household relative to other households, for example the 'poor' household and other better households. With this report, two measurements were used in producing household deciles and quintiles.

The first measurement used the monthly average of the current income per capita which was ranked from the lowest to the highest value and then divided the ranked units into groups of equal size of 10 groups for deciles and of 5 groups for quintiles. The second measurement used the monthly average of the consumption expenditure per capita which was also ranked from the lowest to the highest value and then divided the ranked units into groups of equal size of 10 groups for deciles and 5 groups for quintiles.

6. Gini Coefficient of Income Distributions

The Gini Coefficient is used to measure income inequality. It ranges between 0 and 1 in which if the value equal 0, it reflects the completed income equality while the value equal 1, it reflects the completed income inequality.

7. Household Debt

Household debt is defined as all liabilities that require payment or payments of interest or principal by household to the creditors, either the financial institutions or the private lenders, which includes debt incurred from hire purchase, installed payments on purchasing goods, pledging, mortgage, etc.

8. Formal Debt

Formal debt is defined as the money borrowed from a formal lender, for example commercial banks, financial institutes, saving cooperatives or workplace welfare or welfare programs operated by the government (e.g. Village Fund Scheme), in which the consideration of loan interest rate is limited by law.

9. Informal Debt

Informal debt is defined as the money borrowed from a private lender or an informal lender, for example the money lender, relatives, neighbors, etc., in which the loan interest rate is specified by the informal lender alone.

บทที่ 2 ผลการสำรวจที่สำคัญ

2.1 รายได้ของครัวเรือน ปี 2558

จากการสำรวจปี 2558 พบว่าครัวเรือนภาคเหนือมีรายได้เฉลี่ยเดือนละ 18,952 บาท ส่วนใหญ่เป็นรายได้จากการทำงานร้อยละ 65.7 ซึ่งได้แก่ ค่าจ้างเงินเดือนร้อยละ 30.6 กำไรสุทธิจากการทำการเกษตรร้อยละ 18.0 และกำไรสุทธิจากการทำธุรกิจร้อยละ 17.1 มีรายได้ที่ไม่ใช่จากการทำงาน เช่น เงินที่ได้รับความช่วยเหลือจากบุคคลอื่นนอกครัวเรือน/รัฐ ร้อยละ 15.1 และรายได้จากทรัพย์สิน เช่น ดอกเบี้ยร้อยละ 1.4 นอกจากนี้ได้รับรายได้ในรูปแบบสวัสดิการ/สินค้าและบริการต่างๆ ที่ได้รับมาโดยไม่ต้องซื้อร้อยละ 15.6 (รวมค่าประเมินค่าเช่าบ้าน/บ้านของตนเอง)

เมื่อพิจารณาตามเขตการปกครอง พบว่าครัวเรือนในเขตเทศบาลมีรายได้เฉลี่ยสูงกว่านอกเขตเทศบาล (20,401 บาท และ 18,086 บาท ตามลำดับ) โดยรายได้ส่วนใหญ่ของครัวเรือนในเขตเทศบาลมาจากค่าจ้างและเงินเดือนและกำไรสุทธิจากการทำธุรกิจ (ร้อยละ 38.9 และ 20.3 ตามลำดับ) ขณะที่ครัวเรือนนอกเขตเทศบาลมีรายได้ส่วนใหญ่มาจากค่าจ้างและเงินเดือนและกำไรสุทธิจากการทำการเกษตร (ร้อยละ 25.2 และ 25.0 ตามลำดับ)

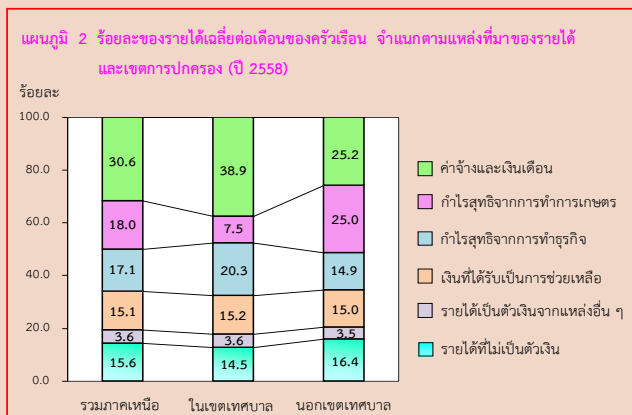
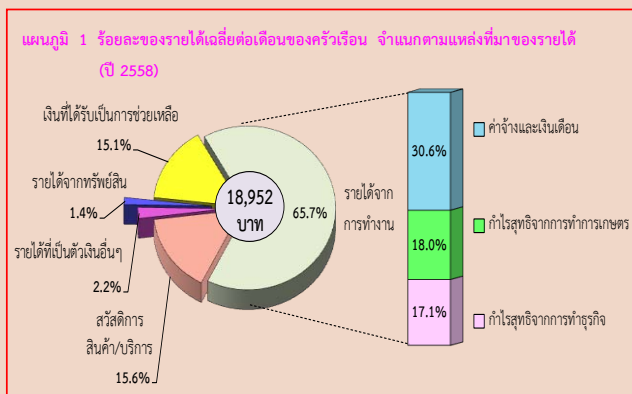

2.2 ค่าใช้จ่ายของครัวเรือน ปี 2558

ในปี 2558 ครัวเรือนภาคเหนือมีค่าใช้จ่ายเฉลี่ยเดือนละ 15,268 บาท หรือคิดเป็นร้อยละ 80.6 ของรายได้ โดยร้อยละ 87.4 เป็นค่าใช้จ่ายเพื่อการอุปโภคบริโภคในครัวเรือน คือร้อยละ 36.9 เป็นค่าใช้จ่ายเกี่ยวกับอาหาร เครื่องดื่ม และยาสูบ (ซึ่งในจำนวนนี้ เป็นค่าใช้จ่ายเกี่ยวกับเครื่องดื่มที่มีแอลกอฮอล์ และยาสูบร้อยละ 0.8 และ 0.4 ตามลำดับ) รองลงมาเป็น ค่าที่อยู่อาศัยและเครื่องใช้ภายในบ้าน ร้อยละ 19.6 ค่าใช้จ่ายเกี่ยวกับยานพาหนะและการเดินทาง ร้อยละ 16.4 ค่าใช้จ่ายส่วนบุคคล/เครื่องนุ่งห่ม/รองเท้า ร้อยละ 5.8 การสื่อสารร้อยละ 3.1 ค่าใช้จ่ายเพื่อการบันเทิง/การจัดงานพิธีร้อยละ 1.6 เวชภัณฑ์/ค่ารักษาพยาบาลร้อยละ 1.4 กิจกรรมทางศาสนาและการศึกษามีสัดส่วนที่เท่ากัน คือ ร้อยละ 1.3 สำหรับค่าใช้จ่ายที่ไม่เกี่ยวกับการอุปโภคบริโภค เช่น ค่าภาษีของขวัญ เบี้ยประกันภัย ชื้อสลากกินแบ่ง/หวย ดอกเบี้ยมีร้อยละ 12.6

เมื่อพิจารณาตามเขตการปกครอง พบว่าครัวเรือนในเขตเทศบาลและนอกเขตเทศบาลส่วนใหญ่มีค่าใช้จ่ายมาจากอาหาร/เครื่องดื่มและยาสูบร้อยละ 35.2 และ 38.0 ตามลำดับ รองลงมาเป็นค่าใช้จ่ายเกี่ยวกับค่าที่อยู่อาศัย/เครื่องแต่งบ้าน และเครื่องใช้ภายในบ้านร้อยละ 19.8 และ 19.5 ตามลำดับ และพบว่าครัวเรือนในเขตเทศบาลมีร้อยละของค่าใช้จ่ายที่ไม่เกี่ยวกับการอุปโภคบริโภคสูงกว่านอกเขตเทศบาล

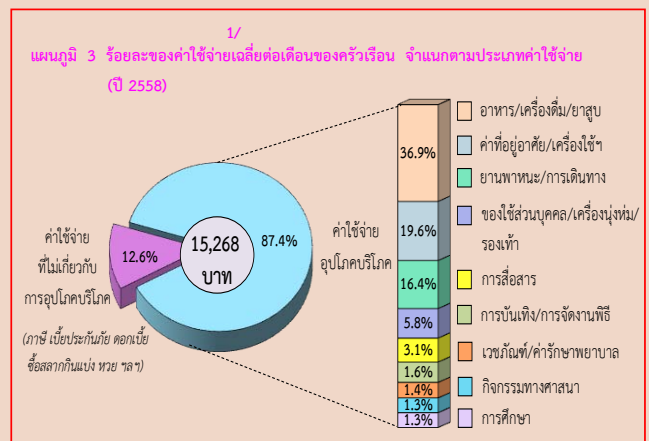

1/ ค่าใช้จ่ายเฉลี่ยที่จำเป็นต้องใช้ในการยังชีพ โดยไม่รวมค่าใช้จ่ายประเภทสะสมทุน เช่น การซื้อบ้าน/ที่ดิน และเงินออม เป็นต้น

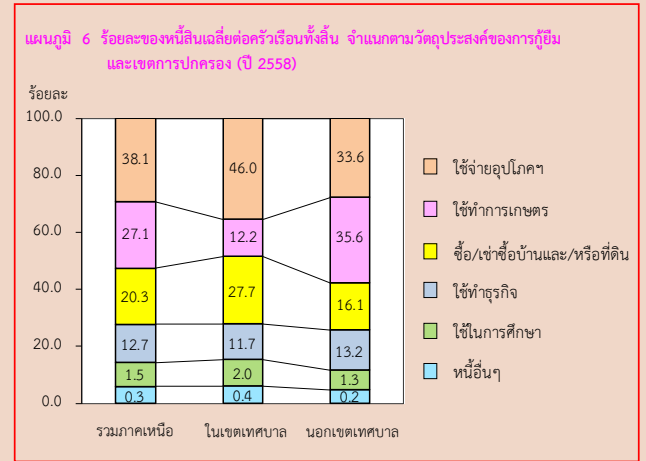
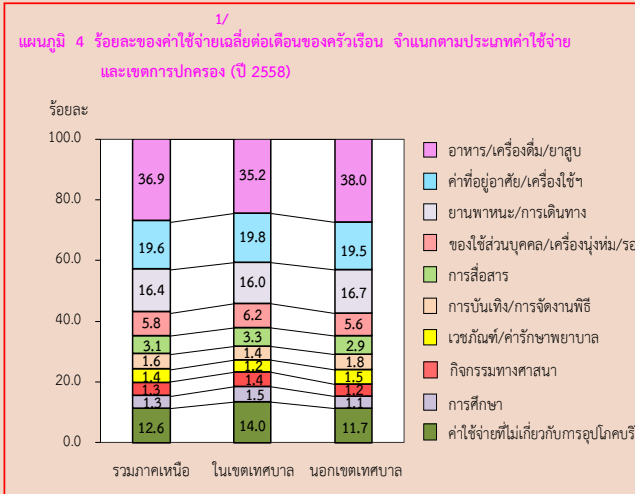

2.3 หนี้สินของครัวเรือน ปี 2558

ในปี 2558 ครัวเรือนภาคเหนือเกินครึ่ง ร้อยละ 52.3 มีหนี้สิน คิดเป็นหนี้สินเฉลี่ย 145,346 บาทต่อครัวเรือนทั้งสิ้น หรือประมาณ 7.7 เท่าของรายได้ โดยส่วนใหญ่ ร้อยละ 59.9 เป็นการก่อหนี้เพื่อใช้ในครัวเรือน ซึ่งประกอบด้วยหนี้เพื่อใช้ในการอุปโภคบริโภคร้อยละ 38.1 รองลงมาใช้ในการซื้อบ้านและที่ดินร้อยละ 20.3 และหนี้เพื่อใช้ในการศึกษามีเพียงร้อยละ 1.5 สำหรับหนี้เพื่อใช้ในการลงทุนและอื่น ๆ ร้อยละ 40.1 พบว่าส่วนใหญ่เป็นหนี้เพื่อใช้ทำการเกษตรร้อยละ 27.1 รองลงมาใช้ทำธุรกิจและอื่น ๆ อีกร้อยละ 13.0

เมื่อพิจารณาตามเขตการปกครอง พบว่าครัวเรือนในเขตเทศบาลมีหนี้สินส่วนใหญ่เพื่อใช้จ่ายอุปโภคบริโภคและเพื่อซื้อ/เช่าซื้อบ้านและ/หรือที่ดินร้อยละ 46.0 และ 27.7 ตามลำดับ ขณะที่ครัวเรือนนอกเขตเทศบาลมีหนี้สินส่วนใหญ่เพื่อใช้ทำการเกษตร และเพื่อใช้จ่ายอุปโภคบริโภค (ร้อยละ 35.6 และ 33.6 ตามลำดับ)

2.4 ครัวเรือนที่มีหนี้ในระบบ และนอกระบบ ปี 2558

ครัวเรือนภาคเหนือที่มีหนี้ ส่วนใหญ่เป็นหนี้สินในระบบ โดยเป็นครัวเรือนที่มีหนี้ในระบบอย่างเดียวร้อยละ 95.5 และเป็นครัวเรือนที่เป็นหนี้ทั้งในระบบและนอกระบบร้อยละ 2.6 สำหรับครัวเรือนที่มีหนี้ทั้งในระบบและนอกระบบอย่างเดียวมีเพียงร้อยละ 1.9 และพบว่าจำนวนเงินเฉลี่ยที่เป็นหนี้ในระบบสูงกว่านอกระบบถึง 86.1 เท่า (143,676 บาท และ 1,669 บาท ตามลำดับ)

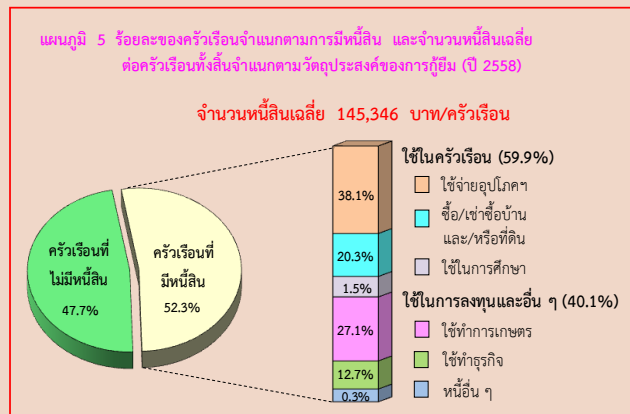
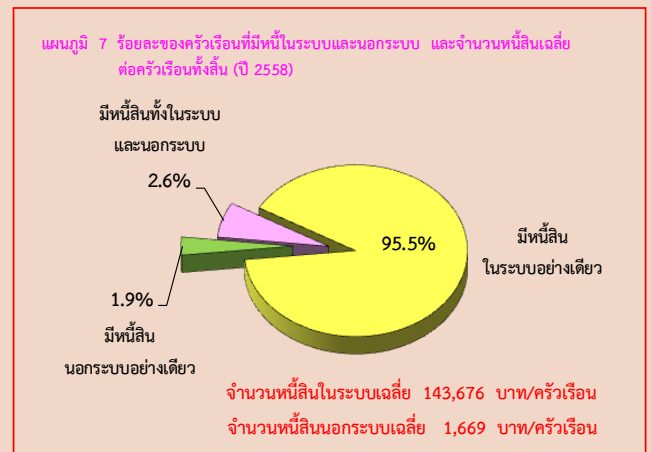

2.5 หนี้สินในระบบ และนอกระบบ จำแนกตามวัตถุประสงค์ ปี 2558

ในปี 2558 พบว่าครัวเรือนภาคเหนือที่มีหนี้สินในระบบมีการก่อหนี้เพื่อใช้ในการอุปโภคบริโภคสูงสุดคือร้อยละ 38.1 รองลงมาใช้ทำการเกษตร คือร้อยละ 27.0 สำหรับเพื่อใช้ซื้อบ้าน/ที่ดินและทำธุรกิจคือร้อยละ 20.4 และ 12.7 ตามลำดับ ส่วนหนี้เพื่อใช้ในการศึกษามีเพียงร้อยละ 1.6 เท่านั้น

1/ ค่าใช้จ่ายเฉลี่ยที่จำเป็นต้องใช้ในการยังชีพ โดยไม่รวมค่าใช้จ่ายประเภทสะสมทุน เช่น การซื้อบ้าน/ ที่ดิน และเงินออม เป็นต้น

สำหรับครัวเรือนที่มีหนี้สินนอกระบบ ส่วนใหญ่เป็นการก่อหนี้เพื่อใช้ทำการเกษตร คือร้อยละ 39.7 รองลงมาเพื่อใช้ในการอุปโภคบริโภค คือร้อยละ 34.0 ใช้ทำธุรกิจ ใช้ซื้อบ้านและที่ดินร้อยละ 11.3 และ 10.3 ตามลำดับ สำหรับหนี้เพื่อใช้ในการศึกษามีเพียงร้อยละ 1.9 เท่านั้น



2.6 การเปรียบเทียบรายได้ ค่าใช้จ่าย และหนี้สินของครัวเรือน ตามสถานะทางเศรษฐกิจสังคมของครัวเรือน (ตามอาชีพ) ปี 2558

เมื่อพิจารณาตามอาชีพ พบว่าครัวเรือนลูกจ้างที่เป็นผู้จัดการ/นักวิชาการ/ผู้ปฏิบัติงานวิชาชีพมีรายได้เฉลี่ยสูงสุดถึง 43,805 บาท รองลงมาได้แก่ ครัวเรือนผู้ประกอบการธุรกิจของตนเองที่ไม่ใช่การเกษตร และครัวเรือนลูกจ้างที่เป็นเสมียน/พนักงานขาย/ให้บริการ (23,674 บาท และ 20,308 บาท ตามลำดับ) ส่วนรายได้ต่ำสุด คือครัวเรือนทำประมง/ป่าไม้/ล่าสัตว์ฯ 10,510 บาท และพบว่า ครัวเรือนอาชีพใดมีรายได้สูงส่วนใหญ่จะมีค่าใช้จ่ายและจำนวนเงินที่เป็นหนี้สูงเช่นเดียวกัน

และมีข้อสังเกตว่าครัวเรือนผู้ถือครองทำการเกษตร การปลูกพืช/เลี้ยงสัตว์ และการเพาะเลี้ยงสัตว์น้ำส่วนใหญ่เช่าที่ดิน/ทำฟรีและไม่ได้ปฏิบัติงานเชิงเศรษฐกิจมีสัดส่วนของค่าใช้จ่ายต่อรายได้สูงถึงร้อยละ 88.5 และ 85.4 ตามลำดับ ซึ่งจะมีผลทำให้มีสัดส่วนของเงินรายได้ที่เหลือสำหรับการเก็บออมและชำระหนี้ น้อยกว่าเมื่อเทียบกับอาชีพอื่น (อาชีพอื่นอยู่ระหว่างร้อยละ 68 - 84)

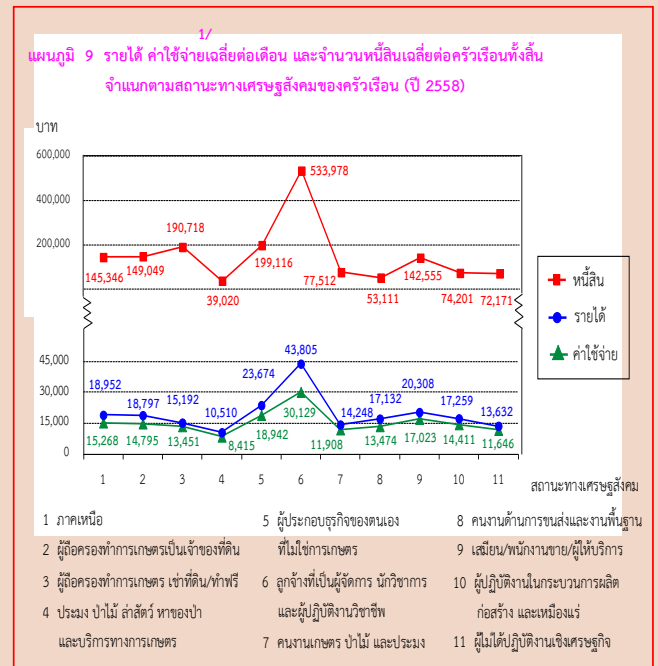

2.7 การเปรียบเทียบ รายได้ ค่าใช้จ่าย และหนี้สินต่อรายได้ ปี 2549 - 2558

เมื่อเปรียบเทียบรายได้และค่าใช้จ่าย พบว่าครัวเรือนภาคเหนือตั้งแต่ปี 2549 ถึง 2558 มีรายได้เฉลี่ยมากกว่า ค่าใช้จ่ายที่จำเป็นในการยังชีพและพบว่า ตั้งแต่ปี 2549 ถึง 2558 รายได้เพิ่มขึ้นอย่างต่อเนื่องจาก 13,146 บาท เป็น 18,952 บาท ในขณะที่ค่าใช้จ่ายฯ ลดลงจาก 11,185 บาทในปี 2549 เป็น 10,990 บาทในปี 2550 ซึ่งอาจจะเป็นผลมาจากภาวะเศรษฐกิจที่ตกต่ำ และในปี 2552 ถึง 2558 เริ่มปรับตัวสูงขึ้นเป็น 12,051 บาทในปี 2552 และ 15,268 บาทในปี 2558 เมื่อพิจารณาผลต่างของรายได้ และค่าใช้จ่ายฯ ในปี 2558 พบว่า รายได้สูงกว่าค่าใช้จ่ายที่จำเป็นในการยังชีพ 3,684 บาทต่อครัวเรือนหรือประมาณ 1,364 บาทต่อคน (ขนาดของครัวเรือนเฉลี่ยเท่ากับ 2.7 คน) ซึ่งส่วนใหญ่ถูกนำไปใช้ในการชำระหนี้ เช่น หนี้อุปโภคบริโภค หนี้เพื่อใช้ทำการเกษตร

1/ ค่าใช้จ่ายเฉลี่ยที่จำเป็นต้องใช้ในการยังชีพ โดยไม่รวมค่าใช้จ่ายประเภทสะสมทุน เช่น การซื้อบ้าน/ที่ดิน และเงินออม เป็นต้น

สำหรับหนี้สินต่อรายได้ของครัวเรือนในปี 2549 สูงสุดเมื่อเทียบกับปีอื่นๆ (8.7 เท่า) แต่อย่างไรก็ตามพบว่า มีแนวโน้มลดลงเรื่อยๆ จาก 8.2 เท่าในปี 2550 เป็น 7.1 เท่า ในปี 2556 และเริ่มปรับตัวสูงขึ้นอีกครั้งในปี 2558 คือ 7.7 เท่า

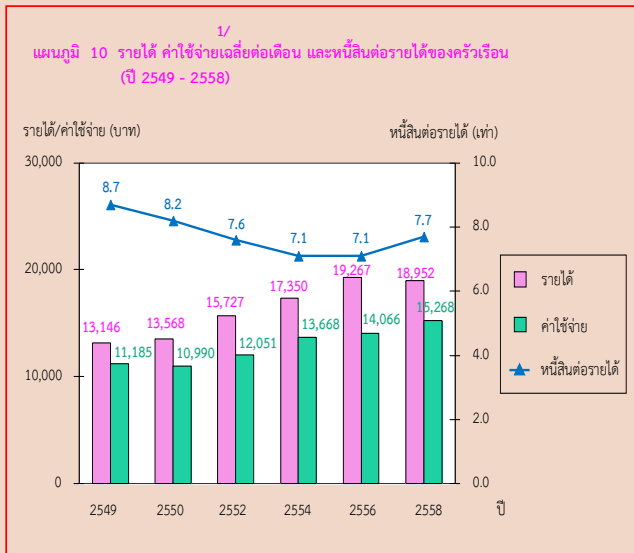

2.8 การเปรียบเทียบครัวเรือนที่มีหนี้ และหนี้สินเฉลี่ยต่อครัวเรือนทั้งสิ้น ปี 2549 - 2558

ในภาพรวมครัวเรือนที่มีหนี้ มีสัดส่วนลดลงอย่างต่อเนื่องตั้งแต่ปี 2549 ถึง 2558 จากร้อยละ 68.3 เป็น 52.3 ส่วนจำนวนเงินที่เป็นหนี้ลดลงจาก 114,201 บาทในปี 2549 เป็น 110,702 บาทในปี 2550 จากนั้นได้ปรับตัวเพิ่มขึ้นอย่างต่อเนื่องตั้งแต่ปี 2552 ถึง 2558 จาก 119,726 บาท เป็น 145,346 บาท

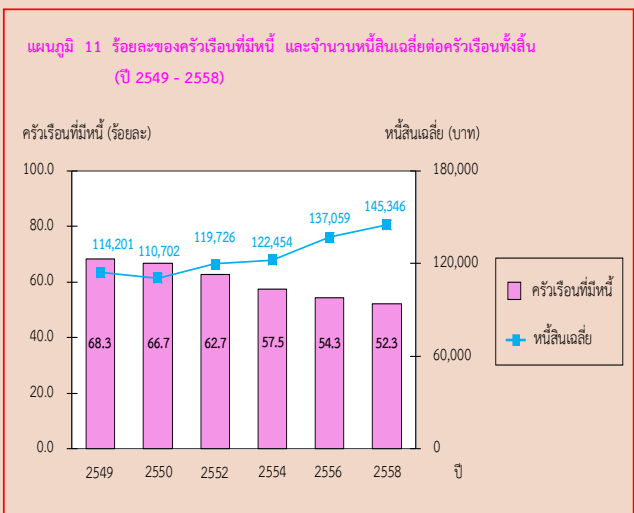

2.9 การเปรียบเทียบการกระจายรายได้ของครัวเรือนปี 2556 และปี 2558

เมื่อเปรียบเทียบการกระจายรายได้ในปี 2556 และ 2558 โดยแบ่งครัวเรือนเป็น 5 กลุ่มเท่า ๆ กันและนำมาเรียงลำดับตามรายได้ประจำต่อคนต่อเดือนจากน้อยไปมาก (กลุ่มที่ 1 มีรายได้ต่ำสุด และกลุ่มที่ 5 มีรายได้สูงสุด) พบว่าความเหลื่อมล้ำของการกระจายรายได้มีแนวโน้มลดลง โดยปี 2558 กลุ่มที่มีรายได้สูงสุดมีส่วนแบ่งของรายได้ลดลงจากปี 2556 ร้อยละ 4.9 ขณะที่กลุ่มที่มีรายได้ต่ำสุด และรายได้ปานกลางคือ กลุ่มที่ 1 - 4 มีส่วนแบ่งของรายได้เพิ่มขึ้น และพบว่าค่าสัมประสิทธิ์ของความไม่เสมอภาค (Gini Coefficient) ด้านการกระจายรายได้ของครัวเรือนในภาคเหนือทั้ง 5 กลุ่มมีค่าลดลง คือจาก 0.336 ในปี 2556 เป็น 0.285 ในปี 2558 แสดงให้เห็นว่าการกระจายรายได้ดีขึ้น สำหรับรายได้ประจำต่อคนต่อเดือน โดยเฉลี่ยเพิ่มขึ้นจาก 6,664 บาท ในปี 2556 เป็น 6,867 บาท ในปี 2558 โดยเพิ่มขึ้นในทุกกลุ่ม ยกเว้นครัวเรือนที่มีรายได้สูงสุด มีรายได้ประจำต่อคนต่อเดือนลดลงจาก 18,585 บาท เป็น 17,628 บาท และครัวเรือนที่มีรายได้ต่ำสุดมีรายได้ประจำต่อคนต่อเดือนเพิ่มขึ้นจาก 2,088 บาท เป็น 2,420 บาท

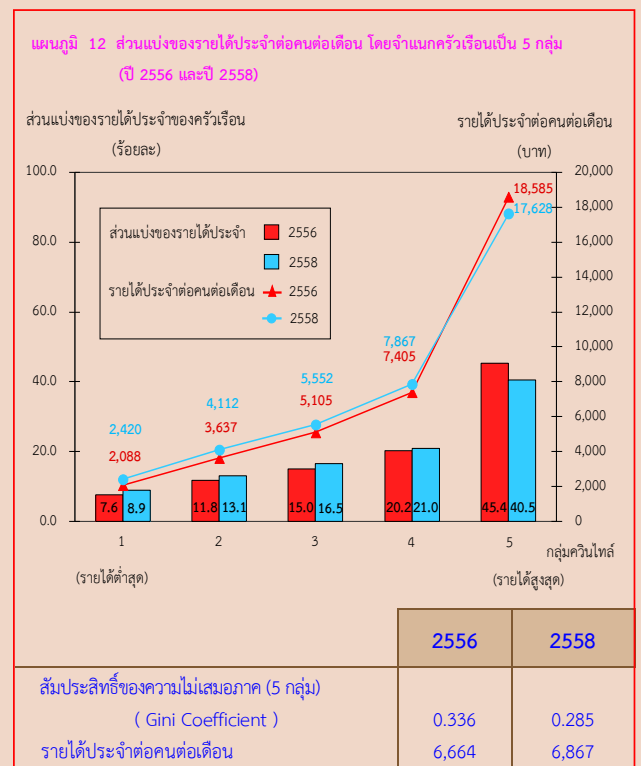

1/ ค่าใช้จ่ายเฉลี่ยที่จำเป็นต้องใช้ในการยังชีพ โดยไม่รวมค่าใช้จ่ายประเภทสะสมทุน เช่น การซื้อบ้าน/ ที่ดิน และเงินออม เป็นต้น

Chapter 2

Major Findings

2.1 Household Income (2015)

The result of the 2015 survey showed that households in this region earned on average 18,952 baht per month. The major source of earnings (65.7%) was from economically activities such as wages and salaries (30.6%), follow by the net profit from farming (18.0%) and the net profit from non-farm business (17.1%). Income from economically inactive was mainly from assistance from other persons outside the household or from the government (15.1%), followed by income from asset and property rental such as interest receipt (1.4%). The other source of earning (non-money income) was from assistance in terms of welfare/ goods and services (15.6%).

Concerning by area, it was found that households in municipal area earned an average income considerably greater than households in non-municipal area (20,401 baht and 18,086 baht, respectively). The main sources of household income in municipal area were from wages and salaries and net profit from non-farm business (38.9% and 20.3%, respectively), while households in non-municipal area primarily earned from wages and salaries and net profit from farming (25.2% and 25.0%, respectively).

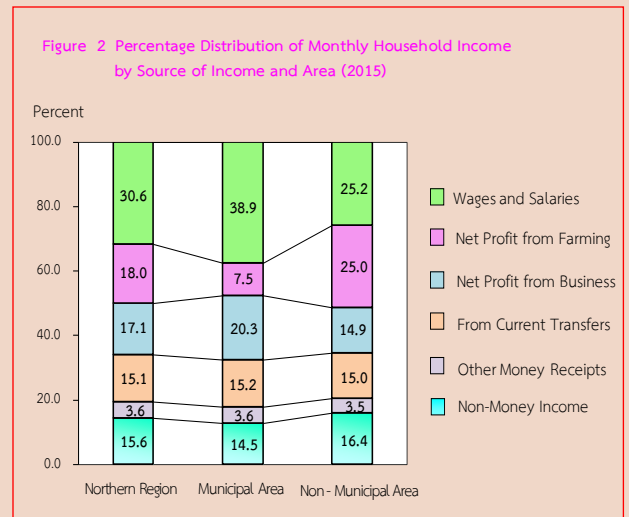
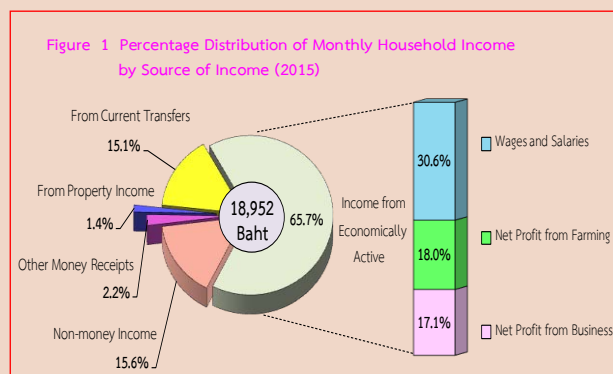

2.2 Household Expenditure (2015)

During the 2015 survey, household in the Northern region spent on average 15,268 baht per month, or approximately 80.6 percent of their income. By this amount, 87.4 percent was spent on household consumption, in which 36.9 percent of household consumption was spent on food, beverages and tobacco (0.8 percent and 0.4 percent were respectively spent on alcoholic beverages and tobacco). Following were the expense on housing and household operation, furniture and equipment (19.6%), vehicle and transportation (16.4%), personal care/clothing/footwear (5.8%), communication (3.1%) recreation/entertainment (1.6%), medical and health care (1.4%), religious (1.3%) and education (1.3%). Finally, the rest of 12.6 percent was spent on non-consumption expenditure such as taxes, gift, insurances, lottery and gambling, and interest payment.

1/ expenditure on necessary items for daily life, which excluded saving and capital formation expenditures such as purchase or hire-purchase of house and land and saving, etc.

Concerning by area, the result showed that households in municipal area and non-municipal area spent mostly on food, beverage and tobacco (35.2% and 38.0%, respectively), followed by expenditure on housing/ household operation (19.8% and 19.5%, respectively). Moreover, the share of expense on non-consumption expenditure was higher in municipal area than non-municipal area.

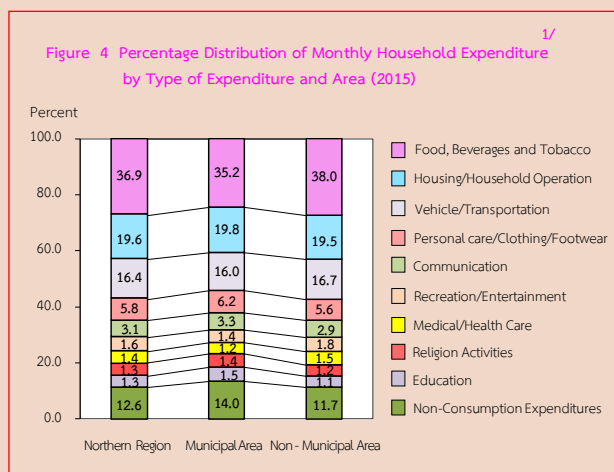
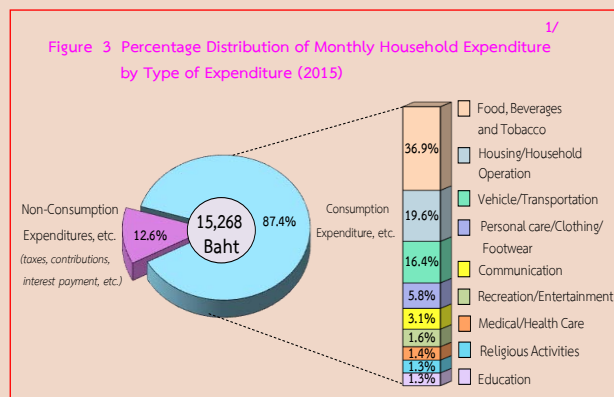

2.3 Household Debt (2015)

During the 2015 survey, over a half of households in the Northern region (52.3%) were indebted, which was 145,346 baht per household or approximately 7.7 times household income. Most of the household debt (59.9%) was for household spending, of this amount 38.1 percent was for the purpose of household consumption, followed by

the purpose of purchase/hire purchase of house and land (20.3%), and for education purpose (1.5%). Regarding debt for investment and other purpose (40.1%), about 27.1 percent was for agricultural operation and 13.0 percent was for business operation in non-farm business and others.

Concerning by area, it was noticed that indebted households in municipal area borrowed money mainly for household consumption and for buying or hire-purchasing house and/or land (46.0% and 27.7%, respectively). For indebted households in non-municipal area, their borrowing purposes were mostly for farm operation and for household consumption (35.6% and 33.6%, respectively).

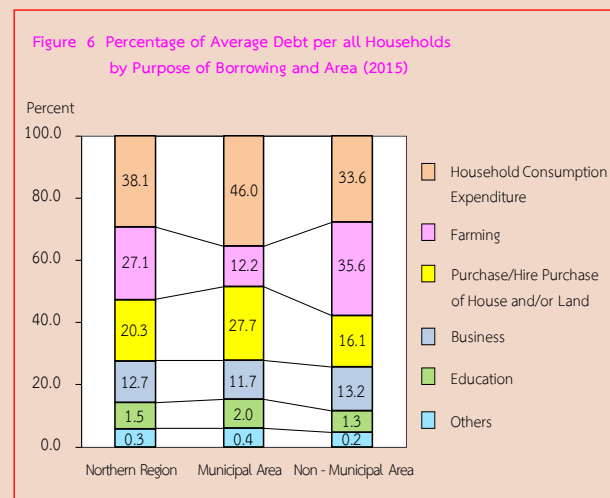
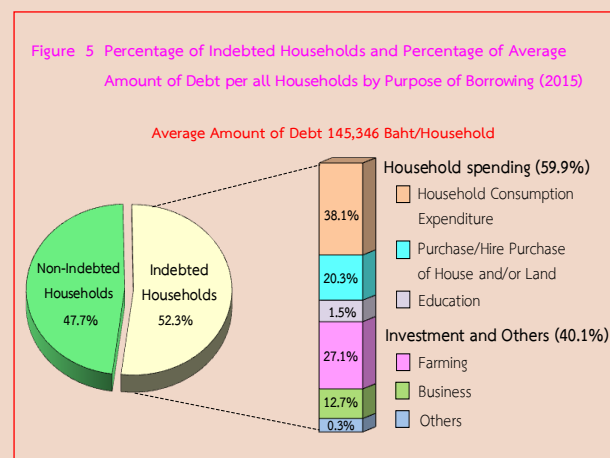

1/ expenditure on necessary items for daily life, which excluded saving and capital formation expenditures such as purchase or hire-purchase of house and land and saving, etc.

2.4 Indebted Household : Formal and Informal Loans (2015)

The majority of indebted households in the Northern region borrowed from formal sector. The share of indebted households with formal loan only was the largest (95.5%), followed by those with both formal and informal loans (2.6%), while those with informal loan only were found the least proportion (1.9%). The result also revealed that average amount of formal loan was 86.1 times of informal loan (143,676 baht and 1,669 baht, respectively).

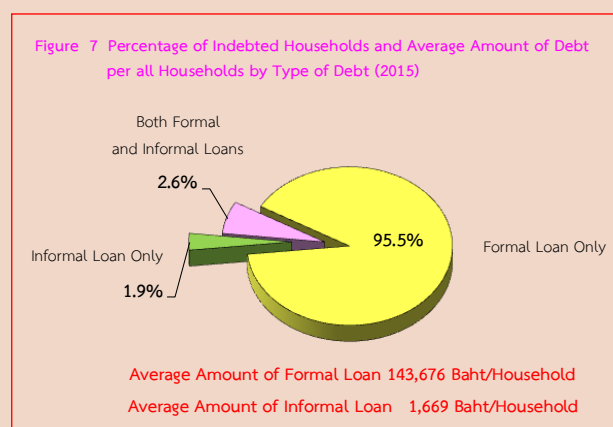

2.5 Formal and Informal Loans by Purpose (2015)

The result of the 2015 survey showed that the main purpose of indebted households with formal loan was for household consumption (38.1%), followed by loan for farm operation (27.0%), loan for buying house/land (20.4%) and loan for non-farm business (12.7%). The loan for education had only small share at 1.6 percent.

In contrast, farm operation was the main purpose (39.7%) for indebted households with informal loan. The following purposes were for household consumption (34.0%), for non-farm business and for buying house/land (11.3% and 10.3%, respectively). And again, the purpose of education was 1.9 percent.

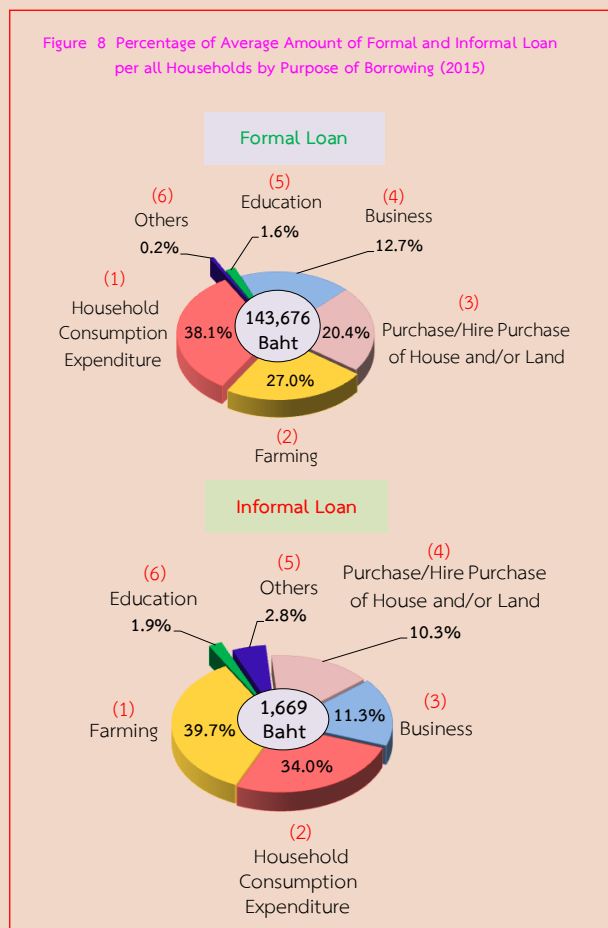

2.6 Comparing Household Income, Household Expenditure^{1/} and Household Debt by Household Socio-economic Class (by type of occupation) (2015)

Concerning by type of occupation, it was found that households of employed professional/ technician/manager earned the most income about 43,805 baht per month, followed by households of entrepreneurs for non-agricultural business and households of clerical, sale/services workers (23,674 baht and 20,308 baht, respectively). The lowest earning approximately 10,510 baht per month was of households of fishing, foresting, hunting and agricultural services. The result showed that by type of occupation, most of households with high income also spent more and had high debt.

^{1/} expenditure on necessary items for daily life, which excluded saving and capital formation expenditures such as purchase or hire-purchase of house and land and saving, etc.

Furthermore, it was noticed that households of farm operators mainly renting land/free and economically inactive had the ratio of expenditure to income approximately 88.5 and 85.4 percent, resulting in the lowest proportion of their remaining money for saving and debt payment comparing to other occupational groups (which were around 68% - 84%).

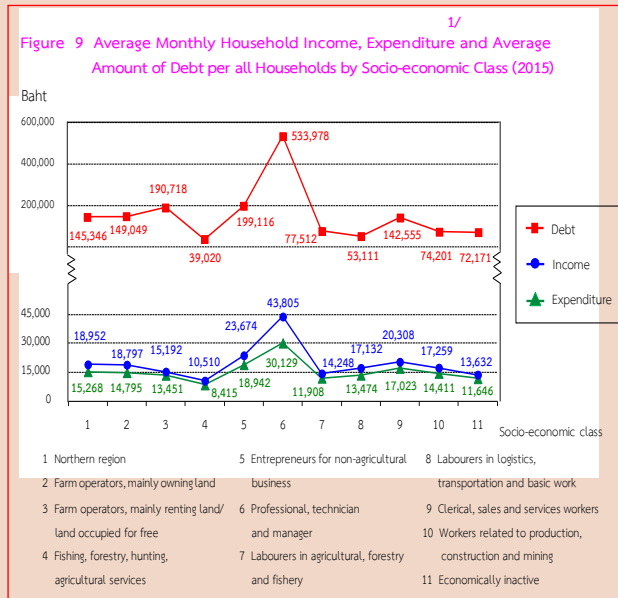

2.7 Comparing Income, Expenditure, and Ratio of Debt per Income (2006 to 2015)

During 2006 to 2015, the overall figure showed that income was higher than expenditure for necessary items for daily life. In addition to this, income had increased from 13,146 baht in 2006 to 18,952 baht in 2015. It was observed that expenditure decreased from 11,185 baht in 2006 to 10,990 baht in 2007, which was probably due to the economic crisis, and the expenditure had increased in 2009 and 2015 to 12,051 baht and 15,268 baht, respectively. Considering the difference between income and expenditure in 2015 it was found that income was higher than expenditure for necessary items for daily life averagely about 3,684 baht per household or approximately 1,364 baht per capita (the household size equals 2.7), which was mainly used to repay debt such as debt for household consumption, debt for farm operators.

1/ expenditure on necessary items for daily life, which excluded saving and capital formation expenditures such as purchase or hire-purchase of house and land and saving, etc.

The proportion of debt per income in 2006 was at the highest comparing to other year (8.7 times). However, the trend declined from 8.2 times in 2007 to 7.1 times in 2013. And then the figure went to increase to 7.7 times in 2015.

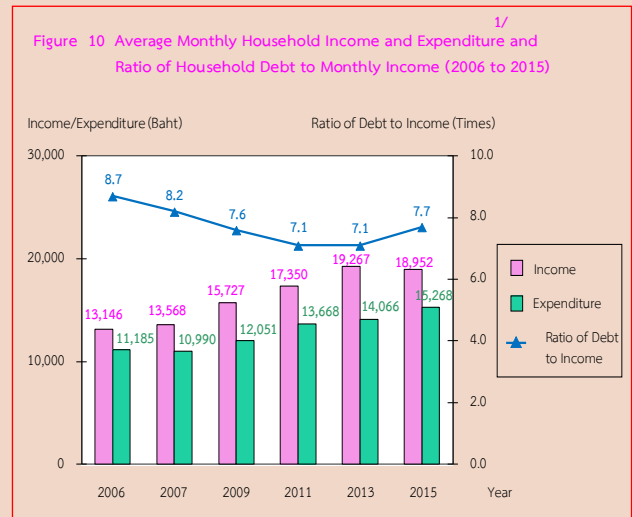

2.8 Comparing Percentage of Indebted Households and Average Amount of Debt (2006 to 2015)

From 2006 to 2015, indebted households decreased from 68.3 percent to 52.3 percent. The average amount of debt decreased from 114,201 baht in 2006 to 110,702 baht in 2007, then increased from 119,726 baht in 2009 and 145,346 baht in 2015.

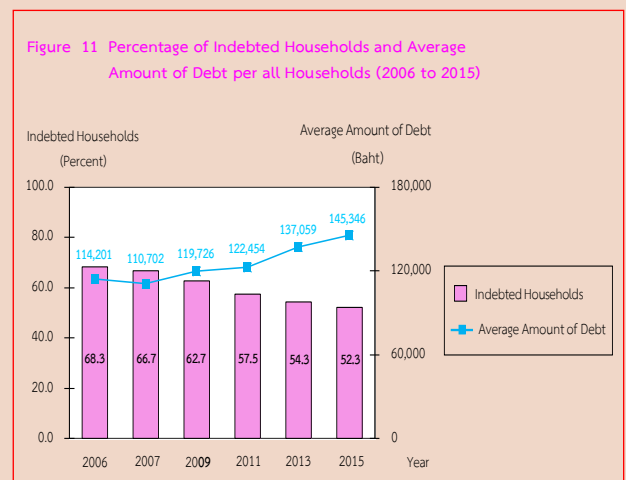

2.9 Comparing Distribution of Household Income (2013 and 2015)

In analyzing income distribution during 2013 and 2015, households were equally divided into 5 groups, from those with the lowest to the highest of their monthly income per capita (the first group earned the lowest income, while the fifth group earned the highest income.) The result showed that the percentage share of the least income group in 2013 and 2015 were equal at 4.9 percent, while the share of the 1 - 4 income group had increased. In addition, the Gini Coefficient for five quintiles decreased from 0.336 in 2013 to 0.285 in 2015. This was implied the better of income distribution.

An average monthly income per capita increased from 6,664 baht in 2013 to 6,867 baht in 2015. Households of the highest income group had an average monthly income per capita decreasing from 18,585 baht to 17,628 baht. In the meantime, households of the lowest income group also experienced an increase in an average monthly income per capita rising from 2,088 baht to 2,420 baht.

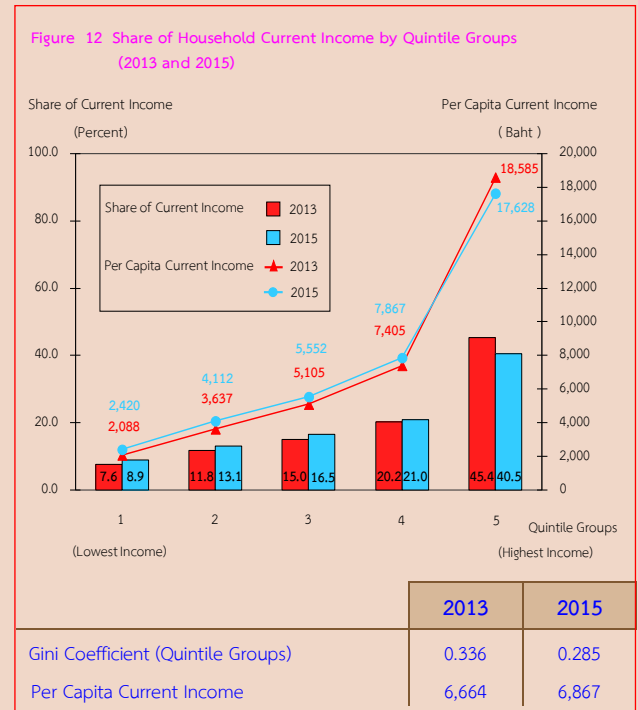

ตาราง ก รายได้เฉลี่ยต่อเดือนของครัวเรือน จำแนกตามแหล่งที่มาของรายได้ และเขตการปกครอง

TABLE A AVERAGE MONTHLY INCOME PER HOUSEHOLD BY SOURCE OF INCOME AND AREA

แหล่งที่มาของรายได้	รวม		ในเขตเทศบาล		นอกเขตเทศบาล		Source of Income
	Total		Municipal		Non - Municipal		
	บาท	ร้อยละ	บาท	ร้อยละ	บาท	ร้อยละ	
	Baht	%	Baht	%	Baht	%	
รายได้ทั้งสิ้นต่อเดือน.....	18,952	100.0	20,401	100.0	18,086	100.0	Total monthly income
รายได้ประจำ.....	18,542	97.8	20,008	98.1	17,665	97.7	Total current income
รายได้ที่เป็นตัวเงิน.....	15,582	82.2	17,058	83.6	14,700	81.3	Money income
รายได้จากการทำงาน.....	12,459	65.7	13,604	66.7	11,774	65.1	From work
- ค่าจ้างและเงินเดือน.....	5,813	30.6	7,930	38.9	4,547	25.2	- Wages and salaries
- กำไรสุทธิจากการทำธุรกิจ.....	3,239	17.1	4,137	20.3	2,702	14.9	- Net profit from business
- กำไรสุทธิจากการทำการเกษตร.....	3,407	18.0	1,537	7.5	4,525	25.0	- Net profit from farming
เงินที่ได้รับเป็นการช่วยเหลือ.....	2,864	15.1	3,111	15.2	2,716	15.0	From current transfers
รายได้จากทรัพย์สิน	260	1.4	343	1.7	210	1.2	From property income
รายได้ที่ไม่เป็นตัวเงิน ^{1/}	2,960	15.6	2,951	14.5	2,965	16.4	Non - money income ^{1/}
รายได้ไม่ประจำ (ที่เป็นตัวเงิน).....	410	2.2	392	1.9	421	2.3	Non - current money income

1/ รวมค่าประเมินค่าเช่าบ้านที่ไม่เสียเงิน (รวมบ้านของตนเอง)

1/ Including estimated rental value of dwelling (including own dwelling)

ตาราง ข รายได้เฉลี่ยต่อเดือนของครัวเรือน จำแนกตามแหล่งที่มาของรายได้ และสถานะทางเศรษฐกิจสังคมของครัวเรือน

TABLE B AVERAGE MONTHLY INCOME PER HOUSEHOLD BY SOURCE OF INCOME AND SOCIO-ECONOMIC CLASS

แหล่งที่มาของรายได้	ครัวเรือนทั้งสิ้น		ผู้ถือครองทำการเกษตร/เพาะเลี้ยง						ผู้ประกอบการ ของตนเอง		ลูกจ้าง										ผู้ไม่ได้ ปฏิบัติงาน		Source of income
			Farm operators/culture								Employees												
	ปลูกพืช/เลี้ยงสัตว์/เพาะเลี้ยง		ประมง, ป่าไม้,		ป่าไม้,		ที่ไม่ใช่การเกษตร	Entrepreneurs	ผู้จัดการ	คนงานเกษตร	คนงาน	เสมียน	ผู้ปฏิบัติงาน	ในกระบวนการผลิต	เชิงเศรษฐกิจ	Economicly	inactive						
	Plant/animal/culture		สัตว์,หาของป่า		บริการทางการเกษตร													for		นักวิชาการ		ป่าไม้	
ส่วนใหญ่เป็น เจ้าของที่ดิน		ส่วนใหญ่ เช่าที่ดิน / ห้างรี		Fishing, forestry,		non-agricultural		และ		และ		และงานพื้นฐาน		และ		ให้บริการ		และเหมืองแร่					
Mainly owning land		Mainly renting land / land occupied for free		agricultural services		business		Professional, technician and manager		และ และ		Labourers in agriculture, forestry and fishery		logistics, transportation and basic work		sales and service workers		Workers related to production, contruction and mining					
บาท		ร้อยละ		บาท		ร้อยละ		บาท		ร้อยละ		บาท		ร้อยละ		บาท		ร้อยละ		บาท		ร้อยละ	
Baht		%		Baht		%		Baht		%		Baht		%		Baht		%		Baht		%	
รายได้ทั้งสิ้นต่อเดือน.....	18,952	100.0	18,797	100.0	15,192	100.0	10,510	100.0	23,674	100.0	43,805	100.0	14,248	100.0	17,132	100.0	20,308	100.0	17,259	100.0	13,632	100.0	Total monthly income
รายได้ประจำ.....	18,542	97.8	18,576	98.8	15,033	99.0	10,451	99.4	23,385	98.8	43,417	99.1	14,104	99.0	17,015	99.3	20,132	99.1	17,038	98.7	12,704	93.2	Total current income
รายได้ที่เป็นตัวเงิน.....	15,582	82.2	15,443	82.2	11,975	78.8	8,045	76.5	20,482	86.5	39,928	91.1	11,516	80.8	14,376	83.9	17,320	85.3	14,235	82.5	9,689	71.1	Money income
รายได้จากการทำงาน.....	12,459	65.7	13,723	73.0	10,778	70.9	7,225	68.7	19,078	80.6	37,084	84.6	10,490	73.6	13,575	79.2	16,085	79.2	13,194	76.4	1,869	13.7	From work
- ค่าจ้างและเงินเดือน.....	5,813	30.6	1,046	5.6	741	4.9	226	2.1	1,318	5.6	34,483	78.7	9,581	67.2	12,174	71.0	14,608	71.9	12,033	69.7	794	5.8	- Wages and salaries
- กำไรสุทธิจากการทำธุรกิจ.....	3,239	17.1	403	2.1	-149	-1.0	37	0.4	17,010	71.8	1,683	3.8	175	1.2	517	3.0	841	4.2	451	2.6	446	3.3	- Net profit from business
- กำไรสุทธิจากการทำการเกษตร.....	3,407	18.0	12,274	65.3	10,186	67.0	6,962	66.2	749	3.2	917	2.1	734	5.2	885	5.2	636	3.1	710	4.1	629	4.6	- Net profit from farming
เงินที่ได้รับเป็นการช่วยเหลือ.....	2,864	15.1	1,627	8.7	1,170	7.7	792	7.5	1,195	5.0	2,060	4.7	951	6.7	780	4.6	1,096	5.4	970	5.7	7,299	53.6	From current transfers
รายได้จากรั้วที่ดิน.....	260	1.4	93	0.5	27	0.2	27	0.3	209	0.9	785	1.8	75	0.5	21	0.1	139	0.7	72	0.4	521	3.8	From property income
รายได้ที่ไม่เป็นตัวเงิน ^{1/}	2,960	15.6	3,133	16.6	3,058	20.2	2,407	22.9	2,903	12.3	3,489	8.0	2,588	18.2	2,638	15.4	2,812	13.8	2,802	16.2	3,015	22.1	Non- money income ^{1/}
รายได้ไม่ประจำ (ที่เป็นตัวเงิน).....	410	2.2	221	1.2	159	1.0	59	0.6	290	1.2	388	0.9	144	1.0	118	0.7	176	0.9	221	1.3	928	6.8	Non - current money income

1/ รวมค่าประเมินค่าเช่าบ้านที่ไม่เสียเงิน (รวมบ้านของตนเอง)

1/ Including estimated rental value of dwelling (including own dwelling)

ตาราง ค ค่าใช้จ่ายเฉลี่ยต่อเดือนของครัวเรือน^{1/} จำแนกตามประเภทของค่าใช้จ่าย และเขตการปกครอง
 TABLE C AVERAGE MONTHLY EXPENDITURE PER HOUSEHOLD BY TYPE OF EXPENDITURE AND AREA^{1/}

ประเภทของค่าใช้จ่าย	รวม Total		ในเขตเทศบาล Municipal area		นอกเขตเทศบาล Non - municipal area		Type of Expenditure
	บาท Baht	ร้อยละ %	บาท Baht	ร้อยละ %	บาท Baht	ร้อยละ %	
ค่าใช้จ่ายทั้งสิ้นต่อเดือน.....	15,268	100.0	16,351	100.0	14,620	100.0	Total monthly expenditure
ค่าใช้จ่ายเพื่อการอุปโภคบริโภค.....	13,342	87.4	14,056	86.0	12,914	88.3	Consumption expenditure
ค่าใช้จ่ายอาหาร เครื่องดื่ม และยาสูบ.....	5,629	36.9	5,752	35.2	5,555	38.0	For food, beverage and tobacco
- อาหารและเครื่องดื่ม(ไม่มีแอลกอฮอล์).....	5,445	35.7	5,539	33.9	5,388	36.9	- Food and beverages (excluding alcoholic)
- เครื่องดื่มที่มีแอลกอฮอล์	128	0.8	157	1.0	110	0.7	- Alcoholic beverages
- ยาสูบ หมาก ยานัตถุ์และอื่นๆ.....	57	0.4	56	0.3	57	0.4	- Tobacco products
ค่าใช้จ่ายสินค้าและบริการ.....	7,712	50.5	8,304	50.8	7,358	50.3	For goods and services
- ที่อยู่อาศัย เครื่องแต่งบ้าน และเครื่องใช้.....	2,998	19.6	3,244	19.8	2,851	19.5	- Housing, Household operation, furnitures and equipment
- เครื่องนุ่งห่มและรองเท้า.....	384	2.5	438	2.7	352	2.4	- Apparel and footwear
- ค่าใช้จ่ายส่วนบุคคล.....	505	3.3	564	3.5	470	3.2	- Personal care
- เวชภัณฑ์ และค่าตรวจรักษาพยาบาล.....	205	1.4	195	1.2	210	1.5	- Medical and health care
- การเดินทางและการสื่อสาร.....	2,980	19.5	3,161	19.3	2,872	19.6	- Transport and communication
- ค่าซื้อ/ค่าใช้จ่ายเกี่ยวกับยานพาหนะ.....	1,273	8.3	1,268	7.8	1,276	8.7	- Vehicle purchase / repairing & maintenance
- การเดินทางปกติ / ท่องเที่ยว.....	1,231	8.1	1,341	8.2	1,166	8.0	- Local transportation / travelling
- การสื่อสาร.....	475	3.1	552	3.3	429	2.9	- Communication
- การศึกษา.....	196	1.3	246	1.5	166	1.1	- Education
- การบันเทิง /การจัดงานพิธีในโอกาสพิเศษ.....	248	1.6	225	1.4	260	1.8	- Recreation / special ceremony expenses
- ค่าใช้จ่ายเกี่ยวกับกิจกรรมทางศาสนา.....	197	1.3	231	1.4	177	1.2	- Religious activities
ค่าใช้จ่ายที่ไม่เกี่ยวกับการอุปโภคบริโภค ^{2/}	1,927	12.6	2,294	14.0	1,707	11.7	Non-consumption expenditure ^{2/}

1/ ค่าใช้จ่ายเฉลี่ยที่จำเป็นต้องใช้ในการยังชีพ โดยไม่รวมค่าใช้จ่ายประเภทสะสมทุน เช่น การซื้อบ้าน/ ที่ดิน และเงินออม เป็นต้น

2/ รวมค่าภาษี ของขวัญ และเงินบริจาค เบี้ยประกันภัย เงินซื้อสลากกินแบ่ง ดอกเบี้ยเงินกู้ และค่าใช้จ่ายอื่น ๆ ที่ไม่เกี่ยวกับการอุปโภคบริโภค

1/ Expenditure on necessary items for daily life, which excluded saving and capital formation expenditure such as purchase or hire-purchase of house and land and saving, etc.

2/ Including taxes, gifts & contribution, insurance premiums, lottery tickets, interest on debts and other similar expenses.

ตาราง ง ค่าใช้จ่ายเฉลี่ยต่อเดือนของครัวเรือน จำแนกตามประเภทของค่าใช้จ่าย และสถานะทางเศรษฐกิจสังคมของครัวเรือน

TABLE D AVERAGE MONTHLY EXPENDITURE^{1/} PER HOUSEHOLD BY TYPE OF EXPENDITURE AND SOCIO-ECONOMIC CLASS

ประเภทของค่าใช้จ่าย	ครัวเรือนทั้งสิ้น Total Households		ผู้ถือครองทำเกษตร/เพาะเลี้ยง Farm operators/culture						ผู้ประกอบการ ของตนเอง Entrepreneurs for non-agricultural business		ลูกจ้าง Employees										ผู้ไม่ได้ ปฏิบัติงาน เชิงเศรษฐกิจ Economically inactive		Type of expenditure
			ปลูกพืช/เลี้ยงสัตว์/เพาะเลี้ยง Plant/animal/culture			ประมง, ป่าไม้, ล่าสัตว์,หาของป่า บริการทางการเกษตร Fishing, forestry, hunting, agricultural services					ผู้จัดการ นักวิชาการ และ ผู้ปฏิบัติงาน วิชาชีพ Professional, technician and manager	คนงานเกษตร ป่าไม้ และ ประมง Labourers in agriculture, forestry and fishery		คนงาน ด้านการขนส่ง และงานพื้นฐาน และงานพื้นฐาน Labourers in logistics, transportation and basic work		เสมียน พนักงานขาย และ ให้บริการ Clerical, sales and service workers		ผู้ปฏิบัติงาน ในกระบวนการผลิต ก่อสร้าง และเหมืองแร่ Workers related to production, contruction and mining					
	ส่วนใหญ่เป็น เจ้าของที่ดิน Mainly owning land		ส่วนใหญ่ เช่าที่ดิน / ทำฟรี Mainly renting land / land occupied for free		บาท Baht	ร้อยละ %	บาท Baht	ร้อยละ %	บาท Baht	ร้อยละ %		บาท Baht	ร้อยละ %	บาท Baht	ร้อยละ %	บาท Baht	ร้อยละ %	บาท Baht	ร้อยละ %	บาท Baht	ร้อยละ %		
	บาท Baht	ร้อยละ %	บาท Baht	ร้อยละ %							บาท Baht											ร้อยละ %	
ค่าใช้จ่ายทั้งสิ้นต่อเดือน.....	15,268	100.0	14,795	100.0	13,451	100.0	8,415	100.0	18,942	100.0	30,129	100.0	11,908	100.0	13,474	100.0	17,023	100.0	14,411	100.0	11,646	100.0	Total monthly expenditure
ค่าใช้จ่ายเพื่อการอุปโภคบริโภค.....	13,342	87.4	12,964	87.6	11,891	88.4	7,721	91.8	16,669	88.0	23,637	78.5	10,608	89.1	11,733	87.1	14,513	85.3	12,737	88.4	10,639	91.4	Consumption expenditure
ค่าใช้จ่ายอาหาร เครื่องดื่ม และยาสูบ.....	5,629	36.9	5,706	38.6	5,575	41.5	3,990	47.4	6,674	35.2	7,927	26.3	5,467	45.9	5,755	42.7	6,341	37.3	5,831	40.5	4,370	37.5	For food, beverage and tobacco
- อาหารและเครื่องดื่ม(ไม่มีแอลกอฮอล์).....	5,445	35.7	5,534	37.4	5,418	40.3	3,864	45.9	6,372	33.6	7,698	25.5	5,197	43.6	5,574	41.4	6,060	35.6	5,580	38.7	4,316	37.1	- Food and beverages (excluding alcoholic)
- เครื่องดื่มที่มีแอลกอฮอล์.....	128	0.8	117	0.8	94	0.7	91	1.1	235	1.2	150	0.5	186	1.6	105	0.8	196	1.2	171	1.2	28	0.2	- Alcoholic beverages
- ยาสูบ หมาก ยานัตถ์และอื่นๆ.....	57	0.4	55	0.4	63	0.5	35	0.4	67	0.4	79	0.3	84	0.7	76	0.5	85	0.5	80	0.6	26	0.2	- Tobacco products
ค่าใช้จ่ายสินค้าและบริการ.....	7,712	50.5	7,257	49.0	6,315	46.9	3,731	44.4	9,997	52.8	15,708	52.2	5,141	43.2	5,977	44.4	8,173	48.0	6,906	47.9	6,270	53.9	For goods and services
- ที่อยู่อาศัย เครื่องแต่งบ้าน และเครื่องใช้.....	2,998	19.6	2,816	19.0	2,508	18.6	2,006	23.9	3,597	19.0	4,437	14.7	2,398	20.1	2,701	20.0	2,999	17.6	2,744	19.0	2,870	24.7	- Housing,household operation, furnitures and equipment
- เครื่องนุ่งห่มและรองเท้า.....	384	2.5	309	2.1	287	2.1	133	1.6	475	2.5	1,164	3.9	270	2.3	412	3.1	445	2.6	340	2.4	269	2.3	- Apparel and footwear
- ค่าใช้จ่ายส่วนบุคคล.....	505	3.3	463	3.1	418	3.1	242	2.9	613	3.2	1,157	3.9	381	3.2	441	3.3	653	3.8	485	3.4	351	3.0	- Personal care
- เวชภัณฑ์ และค่าตรวจรักษาพยาบาล.....	205	1.4	223	1.5	142	1.1	99	1.2	221	1.2	370	1.2	163	1.4	75	0.6	171	1.0	137	0.9	230	2.0	- Medical and health care
- การเดินทางและการสื่อสาร.....	2,980	19.5	2,926	19.8	2,473	18.4	987	11.7	4,381	23.1	7,531	25.0	1,674	14.1	2,065	15.3	3,418	20.1	2,721	18.9	1,692	14.5	- Transport and communication
- ค่าซื้อ/ค่าใช้จ่ายเกี่ยวกับยานพาหนะ.....	1,273	8.3	1,240	8.4	1,023	7.6	259	3.1	2,179	11.5	3,042	10.1	571	4.8	672	5.0	1,387	8.2	1,164	8.1	660	5.7	- Vehicle purchase/repairing & maintenance
- การเดินทางปกติ / ท่องเที่ยว.....	1,231	8.1	1,272	8.6	1,092	8.1	547	6.5	1,549	8.2	3,311	11.0	789	6.7	985	7.3	1,431	8.4	1,113	7.7	725	6.2	- Local transportation / travelling
- การสื่อสาร.....	475	3.1	413	2.8	358	2.7	180	2.1	652	3.4	1,177	3.9	312	2.6	409	3.0	600	3.5	445	3.1	308	2.6	- Communication
- การศึกษา.....	196	1.3	147	1.0	132	1.0	62	0.7	235	1.3	407	1.4	71	0.6	111	0.8	201	1.2	137	0.9	230	2.0	- Education
- การบันเทิง /การจัดงานพิธีในโอกาสพิเศษ.....	248	1.6	171	1.1	215	1.6	77	0.9	228	1.2	305	1.0	77	0.6	36	0.3	102	0.6	173	1.2	442	3.8	- Recreation / special ceremony expenses
- ค่าใช้จ่ายเกี่ยวกับกิจกรรมทางศาสนา.....	197	1.3	202	1.4	140	1.0	125	1.5	247	1.3	337	1.1	107	0.9	136	1.0	184	1.1	169	1.2	186	1.6	- Religious activities
ค่าใช้จ่ายไม่เกี่ยวกับการอุปโภคบริโภค ^{2/}	1,927	12.6	1,831	12.4	1,561	11.6	694	8.2	2,273	12.0	6,492	21.5	1,300	10.9	1,741	12.9	2,510	14.7	1,674	11.6	1,007	8.6	Non - consumption expenditure ^{2/}

1/ ค่าใช้จ่ายเฉลี่ยที่จำเป็นต้องใช้ในการยังชีพ โดยไม่รวมค่าใช้จ่ายประเภทสะสมทุน

เช่น การซื้อบ้าน/ ที่ดิน และเงินออม เป็นต้น

2/ รวมค่าภาษี ของขวัญ และเงินบริจาค เบี้ยประกันภัย เงินซื้อสลากกินแบ่ง ดอกเบี้ยเงินกู้

และค่าใช้จ่ายอื่น ๆ ที่ไม่เกี่ยวกับการอุปโภคบริโภค

1/ Expenditure on necessary items for daily life, which excluded saving and capital formation expenditures such as

purchase or hire-purchase of house and land and saving, etc.

2/ Including taxes, gifts & contribution, insurance premiums, lottery tickets, interest on debts

and other similar expenses.

ตาราง จ จำนวนครัวเรือนที่เป็นหนี้ และจำนวนหนี้สินเฉลี่ยต่อครัวเรือนทั้งสิ้น จำแนกตามวัตถุประสงค์ของการกู้ยืม แหล่งเงินทุน และเขตการปกครอง

TABLE E NUMBER OF INDEBTED HOUSEHOLD AND AVERAGE AMOUNT OF DEBT PER HOUSEHOLD BY PURPOSE OF BORROWING, SOURCE OF LOAN AND AREA

วัตถุประสงค์ของการกู้ยืม	รวม Total		ในเขตเทศบาล Municipal area		นอกเขตเทศบาล Non - municipal area		Purpose of borrowing
	บาท Baht	ร้อยละ %	บาท Baht	ร้อยละ %	บาท Baht	ร้อยละ %	
จำนวนครัวเรือนที่เป็นหนี้ (ครัวเรือน).....	1,992,017	(52.3)	606,341	(42.5)	1,385,676	(58.2)	Number of indebted household (household)
จำนวนหนี้สินเฉลี่ยต่อครัวเรือนทั้งสิ้น.....	145,346	100.0	139,947	100.0	148,576	100.0	Average amount of debt per household
1. จำแนกตามวัตถุประสงค์							1. By purpose of borrowing
เพื่อใช้จ่ายในครัวเรือน.....	87,081	59.9	105,904	75.7	75,818	51.0	For household expenditures
- ซื้อ/เช่าซื้อบ้านและ/หรือที่ดิน.....	29,456	20.3	38,801	27.7	23,865	16.1	- Purchase/hire purchase of house and/or land
- ใช้ในการศึกษา.....	2,287	1.5	2,780	2.0	1,992	1.3	- Education
- ใช้จ่ายอุปโภคบริโภคอื่นๆ.....	55,338	38.1	64,323	46.0	49,961	33.6	- Household consumption
ใช้ในการทำธุรกิจ.....	18,395	12.7	16,339	11.7	19,625	13.2	Business
ใช้ในการทำการเกษตร.....	39,456	27.1	17,126	12.2	52,816	35.6	Farming
หนี้อื่นๆ ^{1/}	414	0.3	577	0.4	317	0.2	Others ^{1/}
2. จำแนกตามแหล่งเงินทุน							2. By source of loan
หนี้ในระบบ.....	143,676	98.9	138,726	99.1	146,639	98.7	Loan from formal sector
หนี้นอกระบบ.....	1,669	1.1	1,221	0.9	1,938	1.3	Loan from informal sector

1/ หนี้อื่นๆ ได้แก่ หนี้จากการค้ำประกันบุคคลอื่น หนี้ค่าปรับหรือจ่ายชดเชยค่าเสียหาย เป็นต้น

1/ Others, such as debt from guaranties, fine or compensation, etc.

ตาราง ฉ จำนวนครัวเรือนที่เป็นหนี้ และจำนวนหนี้สินเฉลี่ยต่อครัวเรือนทั้งสิ้น จำแนกตามวัตถุประสงค์ของการกู้ยืม แหล่งเงินกู้ และสถานะทางเศรษฐกิจสังคมของครัวเรือน

TABLE F NUMBER OF INDEBTED HOUSEHOLD AND AVERAGE AMOUNT OF DEBT PER HOUSEHOLD BY PURPOSE OF BORROWING, SOURCE OF LOAN AND SOCIO-ECONOMIC CLASS

วัตถุประสงค์ของการกู้ยืม	ครัวเรือนทั้งสิ้น Total Households		ผู้ถือครองทำการเกษตร/เพาะเลี้ยง Farm operators/culture						ผู้ประกอบการ ของตนเอง ที่ไม่ใช่การเกษตร Entrepreneurs for non-agricultural business		ลูกจ้าง Employees										ผู้ไม่ได้ ปฏิบัติงาน เชิงเศรษฐกิจ Economically inactive		Purpose of Borrowing		
			ปลูกพืช/เลี้ยงสัตว์/เพาะเลี้ยง Plant/animal/culture			ประมง, ป่าไม้, ล่าสัตว์,หาของป่า บริการทางการเกษตร Fishing, forestry, hunting, agricultural services					ผู้จัดการ นักวิชาการ และ ผู้ปฏิบัติงาน วิชาชีพ Professional, technician and manager	คนงานเกษตร ป่าไม้ และ ประมง Labourers in agriculture, forestry and fishery	คนงาน ด้านการขนส่ง และงานพื้นฐาน Labourers in logistics, transportation and basic work	เสมียน พนักงานขาย และ ให้บริการ Clerical, sales and service workers	ผู้ปฏิบัติงาน ในกระบวนการผลิต ก่อสร้าง และเหมืองแร่ Workers related to production, contruction and mining										
	ส่วนใหญ่เป็น เจ้าของที่ดิน Mainly owning land		ส่วนใหญ่ เช่าที่ดิน / ทรัพย์สิน Mainly renting land / land occupied for free		บาท Baht		ร้อยละ %		บาท Baht		ร้อยละ %		บาท Baht		ร้อยละ %		บาท Baht		ร้อยละ %		บาท Baht			ร้อยละ %	
	บาท Baht	ร้อยละ %	บาท Baht	ร้อยละ %	บาท Baht	ร้อยละ %	บาท Baht	ร้อยละ %	บาท Baht	ร้อยละ %	บาท Baht	ร้อยละ %	บาท Baht	ร้อยละ %	บาท Baht	ร้อยละ %	บาท Baht	ร้อยละ %	บาท Baht	ร้อยละ %	บาท Baht	ร้อยละ %		บาท Baht	ร้อยละ %
จำนวนครัวเรือนที่เป็นหนี้ (ครัวเรือน).....	1,992,017	(52.3)	454,174	(75.5)	191,373	(79.6)	50,993	(30.0)	349,531	(55.3)	154,170	(69.6)	49,099	(56.5)	26,151	(49.8)	203,163	(53.5)	217,059	(52.2)	296,305	(29.4)	Number of indebted household (Household)		
จำนวนหนี้สินเฉลี่ยต่อครัวเรือนทั้งสิ้น.....	145,346	100.0	149,049	100.0	190,718	100.0	39,020	100.0	199,116	100.0	533,978	100.0	77,512	100.0	53,111	100.0	142,555	100.0	74,201	100.0	72,171	100.0	Average amount of debt per household		
1. จำแนกตามวัตถุประสงค์																							1. By purpose of borrowing		
เพื่อใช้จ่ายในครัวเรือน.....	87,081	59.9	39,968	26.8	39,706	20.8	8,992	23.0	90,279	45.3	506,611	94.9	50,303	64.9	35,350	66.6	122,794	86.1	56,230	75.8	50,608	70.1	For household expenditure		
- ซื้อ/เช่าบ้านและ/หรือที่ดิน.....	29,456	20.3	9,598	6.4	4,780	2.5	1,248	3.2	29,284	14.7	221,540	41.5	21,511	27.7	6,678	12.6	38,248	26.8	11,995	16.2	15,609	21.6	- Purchase / hire purchase of house and /or land		
- ใช้ในการศึกษา.....	2,287	1.5	1,209	0.8	662	0.3	174	0.4	941	0.4	13,663	2.6	211	0.3	506	1.0	3,350	2.3	2,337	3.1	1,870	2.6	- Education		
- ใช้จ่ายอุปโภคบริโภคอื่นๆ.....	55,338	38.1	29,161	19.6	34,264	18.0	7,570	19.4	60,054	30.2	271,408	50.8	28,581	36.9	28,166	53.0	81,196	57.0	41,898	56.5	33,129	45.9	- Household consumption		
ใช้ในการทำธุรกิจ.....	18,395	12.7	5,911	4.0	8,296	4.3	616	1.6	85,223	42.8	11,658	2.2	2,268	2.9	3,119	5.8	4,262	3.0	1,919	2.6	5,130	7.1	Business		
ใช้ในการทำการเกษตร.....	39,456	27.1	102,935	69.1	142,586	74.8	29,184	74.8	23,191	11.7	13,996	2.6	24,940	32.2	14,607	27.5	14,754	10.4	15,954	21.5	16,043	22.2	Farming		
อื่นๆ ^{1/}	414	0.3	236	0.1	130	0.1	229	0.6	424	0.2	1,715	0.3	0	0.0	35	0.1	744	0.5	98	0.1	390	0.6	Others ^{1/}		
2. จำแนกตามแหล่งเงินกู้																							2. By Source of loan		
หนี้ในระบบ.....	143,676	98.9	144,724	97.1	189,165	99.2	38,644	99.0	197,450	99.2	532,834	99.8	76,794	99.1	51,728	97.4	141,322	99.1	72,549	97.8	71,455	99.0	Loan from formal sector		
หนี้นอกระบบ.....	1,669	1.1	4,325	2.9	1,554	0.8	376	1.0	1,666	0.8	1,145	0.2	718	0.9	1,383	2.6	1,233	0.9	1,652	2.2	716	1.0	Loan from informal sector		

1/ หนี้อื่นๆ ได้แก่ หนี้จากการค้ำประกันบุคคลอื่น หนี้ค่าปรับหรือจ่ายชดเชยค่าเสียหาย เป็นต้น

หมายเหตุ : "0" มีข้อมูลแต่น้อยกว่า 1

หมายเหตุ : "0.0" มีข้อมูลแต่น้อยกว่า 0.1

1/ Others, such as debt from guaranties, fine or compensation, etc.

Remark : "0" is assigned to the value less than 1

Remark : "0.0" is assigned to the value less than 0.1

ตาราง ข เปรียบเทียบรายได้ และรายได้ที่แท้จริงเฉลี่ยต่อเดือนของครัวเรือน จำแนกตามสถานะทางเศรษฐกิจสังคมของครัวเรือน

มูลค่า : บาท

TABLE G COMPARISON OF AVERAGE MONTHLY INCOME AND REAL INCOME PER HOUSEHOLD BY SOCIO - ECONOMIC CLASS

Unit : Baht

สถานะทางเศรษฐกิจสังคม	รายได้เฉลี่ยต่อเดือน					ดัชนีความแตกต่างของรายได้ ^{1/}			รายได้ที่แท้จริงเฉลี่ยต่อเดือน					Socio - economic class
	Average monthly income					Disparity index ^{1/}			Average monthly real income					
	2554 2011	2556 2013	2558 2015	ร้อยละของ		2554 2011	2556 2013	2558 2015	2554 2011	2556 2013	2558 2015	ร้อยละของ		
				การเปลี่ยนแปลงต่อปี	Annual percentage change							การเปลี่ยนแปลงต่อปี	Annual percentage change	
		2556/54 2013/11		2558/56 2015/13				2556/54 2013/11		2558/56 2015/13				
ครัวเรือนทั้งสิ้น.....	17,350	19,267	18,952	5.4	-0.8	100	100	100	17,350	18,297	17,913	2.7	-1.1	Total households
ผู้ถือครองทำการเกษตร/เพาะเลี้ยง														Farm Operators/culture
ส่วนใหญ่เป็นเจ้าของที่ดิน.....	15,839	18,189	18,797	7.2	1.7	91	94	99	15,839	17,274	17,767	4.4	1.4	Mainly owning land
ส่วนใหญ่เช่าที่ดิน/ทำฟรี.....	16,029	18,718	15,192	8.1	-9.9	92	97	80	16,029	17,776	14,359	5.3	-10.1	Mainly renting land/ land occupied for free
ประมง ป่าไม้ สัตว์ หนุ่ของป่า และบริการทางการเกษตร.....	7,661	9,185	10,510	9.5	7.0	44	48	55	7,661	8,723	9,934	6.7	6.7	Fishing, forestry, hunting agricultural services
ผู้ประกอบการธุรกิจของตนเอง ที่ไม่ใช่การเกษตร.....	22,785	27,199	23,674	9.3	-6.7	131	141	125	22,785	25,830	22,376	6.5	-6.9	Entrepreneurs for non-agricultural business
ลูกจ้าง														Employees
ผู้จัดการ นักวิชาการ และผู้ปฏิบัติงานวิชาชีพ.....	41,004	42,203	43,805	1.5	1.9	236	219	231	41,004	40,079	41,404	-1.1	1.6	Professional, technical and manager
คนงานเกษตร ป่าไม้ และ ประมง.....	10,764	12,006	14,248	5.6	8.9	62	62	75	10,764	11,402	13,467	2.9	8.7	Labourers in agriculture, forestry and fishery
คนงานด้านการขนส่ง และงานพื้นฐาน.....	11,087	14,729	17,132	15.3	7.8	64	76	90	11,087	13,988	16,193	12.3	7.6	Labourers in logistics, transportation and basic work
เสมียน พนักงานขาย และให้บริการ.....	19,034	18,783	20,308	-0.7	4.0	110	97	107	19,034	17,838	19,195	-3.2	3.7	Clerical, sales and service workers
ผู้ปฏิบัติงานในกระบวนการผลิต ก่อสร้างและเหมืองแร่.....	13,648	16,321	17,259	9.4	2.8	79	85	91	13,648	15,500	16,313	6.6	2.6	Workers related to production construction and mining
ผู้ไม่ได้ปฏิบัติงานเชิงเศรษฐกิจ.....	11,022	12,798	13,632	7.8	3.2	64	66	72	11,022	12,154	12,885	5.0	3.0	Economically inactive

1/ คือ ตัวชี้วัดที่แสดงความแตกต่างของรายได้โดยเฉลี่ยต่อเดือนต่อครัวเรือน เมื่อเทียบกับรายได้โดยเฉลี่ยต่อเดือนของครัวเรือนทั้งหมด

1/ The relative level of average monthly income compared with that of all households.

ตาราง ข ส่วนแบ่งของรายได้ประจำของครัวเรือน โดยการจำแนกครัวเรือนเป็น 5 กลุ่ม

TABLE H SHARE OF HOUSEHOLD CURRENT INCOME BY QUINTILE GROUPS OF HOUSEHOLD

กลุ่มครัวเรือน จำแนกตามรายได้ประจำ Quintile group by current income		ร้อยละของประชากร Percentage of population			ร้อยละส่วนแบ่งของรายได้ประจำ Percentage share of current income			รายได้ประจำต่อคนต่อเดือน (บาท) Per capita current income (Baht)		
		2554	2556	2558	2554	2556	2558	2554	2556	2558
		2011	2013	2015	2011	2013	2015	2011	2013	2015
(รายได้ต่ำสุด)	1 (Lowest income)	24.3	24.4	24.8	7.6	7.6	8.9	1,789	2,088	2,420
	2	21.6	21.5	21.5	11.9	11.8	13.1	3,153	3,637	4,112
	3	19.6	19.6	20.1	14.9	15.0	16.5	4,347	5,105	5,552
	4	18.4	18.2	18.1	20.3	20.2	21.0	6,314	7,405	7,867
(รายได้สูงสุด)	5 (Highest income)	16.1	16.3	15.5	45.3	45.4	40.5	16,039	18,585	17,628
สัมประสิทธิ์ของความไม่เสมอภาค (5 กลุ่ม) Gini coefficient (Quintile groups)					<u>0.335</u>	<u>0.336</u>	<u>0.285</u>			
รายได้ประจำต่อคนต่อเดือน Per capita current income								<u>5,713</u>	<u>6,664</u>	<u>6,867</u>

ตาราง ฅ เปรียบเทียบรายได้ ค่าใช้จ่ายเฉลี่ยต่อเดือน และหนี้สินเฉลี่ยต่อครัวเรือน จำแนกตามสถานะทางเศรษฐกิจสังคมของครัวเรือน

หน่วย : บาท

TABLE 1 COMPARISON OF AVERAGE MONTHLY INCOME AND EXPENDITURE AND AMOUNT OF DEBT PER HOUSEHOLD BY SOCIO-ECONOMIC CLASS

Unit : Baht

สถานะทางเศรษฐกิจสังคม	รายได้เฉลี่ยต่อเดือน					ค่าใช้จ่ายเฉลี่ยต่อเดือน					หนี้สินเฉลี่ยต่อครัวเรือน					ร้อยละของค่าใช้จ่ายต่อรายได้			Socio-economic class
	Average monthly income					Average monthly expenditures					Average amount of debt per household					Percent of expenditure to income			
	2554 2011	2556 2013	2558 2015	ร้อยละของ		2554 2011	2556 2013	2558 2015	ร้อยละของ		2554 2011	2556 2013	2558 2015	ร้อยละของ		2554 2011	2556 2013	2558 2015	
				การเปลี่ยนแปลงต่อปี					การเปลี่ยนแปลงต่อปี					การเปลี่ยนแปลงต่อปี					
Annual percentage change				Annual percentage change	Annual percentage change				Annual percentage change										
			2556/54	2558/56				2556/54	2558/56				2556/54	2558/56					
			2013/11	2015/13				2013/11	2015/13				2013/11	2015/13					
ครัวเรือนทั้งสิ้น.....	17,350	19,267	18,952	5.4	-0.8	13,668	14,066	15,268	1.4	4.2	122,454	137,059	145,346	5.8	3.0	78.8	73.0	80.6	Total households
ผู้ถือครองทำการเกษตร/เพาะเลี้ยง																			Farm Operators/culture
ส่วนใหญ่เป็นเจ้าของที่ดิน.....	15,839	18,189	18,797	7.2	1.7	11,947	12,767	14,795	3.4	7.6	105,131	123,788	149,049	8.5	9.7	75.4	70.2	78.7	Mainly owning land
ส่วนใหญ่เช่าที่ดิน/ทำฟรี	16,029	18,718	15,192	8.1	-9.9	12,714	12,451	13,451	-1.0	3.9	114,228	138,944	190,718	10.3	17.2	79.3	66.5	88.5	Mainly renting land/ land occupied for free
ประมง ป่าไม้ ล่าสัตว์ ทหาของป่า และบริการทางการเกษตร.....	7,661	9,185	10,510	9.5	7.0	6,808	7,703	8,415	6.4	4.5	29,952	39,582	39,020	15.0	-0.7	88.9	83.9	80.1	Fishing, forestry,hunting agricultural services
ผู้ประกอบการธุรกิจของตนเอง																			Entrepreneurs for non-agricultural business
ที่ไม่ใช่การเกษตร.....	22,785	27,199	23,674	9.3	-6.7	16,679	17,238	18,942	1.7	4.8	177,795	243,294	199,116	17.0	-9.5	73.2	63.4	80.0	
ลูกจ้าง																			Employees
ผู้จัดการ นักวิชาการ และผู้ปฏิบัติงานวิชาชีพ.....	41,004	42,203	43,805	1.5	1.9	28,304	30,037	30,129	3.0	0.2	434,511	527,464	533,978	10.2	0.6	69.0	71.2	68.8	Professional, technical and manager
คนงานเกษตร ป่าไม้ และ ประมง.....	10,764	12,006	14,248	5.6	8.9	8,619	9,554	11,908	5.3	11.6	26,925	32,743	77,512	10.3	53.9	80.1	79.6	83.6	Labourers in agriculture, forestry and fishery
คนงานด้านการขนส่ง และงานพื้นฐาน.....	11,087	14,729	17,132	15.3	7.8	9,755	11,685	13,474	9.4	7.4	25,328	59,843	53,111	53.7	-5.8	88.0	79.3	78.6	Logistics, transportation and basic work
เสมียน พนักงานขาย และให้บริการ.....	19,034	18,783	20,308	-0.7	4.0	15,744	15,196	17,023	-1.8	5.8	139,923	113,068	142,555	-10.1	12.3	82.7	80.9	83.8	Clerical, sales and service workers
ผู้ปฏิบัติงานในกระบวนการผลิต ก่อสร้างและเหมืองแร่.....	13,648	16,321	17,259	9.4	2.8	12,503	13,239	14,411	2.9	4.3	55,230	62,682	74,201	6.5	8.8	91.6	81.1	83.5	Workers related to production construction and mining
ผู้ไม่ได้ปฏิบัติงานเชิงเศรษฐกิจ.....	11,022	12,798	13,632	7.8	3.2	9,969	10,753	11,646	3.9	4.1	50,324	38,815	72,171	-12.2	36.4	90.4	84.0	85.4	Economically inactive

ตารางสถิติ

STATISTICAL TABLES

สารบัญตารางสถิติ

- ตาราง 1** รายได้เฉลี่ยต่อเดือนของครัวเรือน จำแนกตามแหล่งที่มาของรายได้ และเขตการปกครอง
- ตาราง 2** รายได้เฉลี่ยต่อเดือนของครัวเรือน จำแนกตามแหล่งที่มาของรายได้ และสถานะทางเศรษฐกิจสังคมของครัวเรือน
- ตาราง 3** ร้อยละของครัวเรือน จำแนกตามรายได้ทั้งสิ้นเฉลี่ยต่อเดือน และเขตการปกครอง
- ตาราง 4** ร้อยละของครัวเรือน จำแนกตามรายได้ทั้งสิ้นเฉลี่ยต่อเดือน และสถานะทางเศรษฐกิจสังคมของครัวเรือน
- ตาราง 5** ส่วนแบ่งรายได้ประจำของครัวเรือน โดยการจำแนกครัวเรือนเป็น 5 กลุ่ม และเขตการปกครอง
- ตาราง 6** ค่าใช้จ่ายเฉลี่ยต่อเดือนของครัวเรือน จำแนกตามประเภทของค่าใช้จ่าย และเขตการปกครอง
- ตาราง 7** ค่าใช้จ่ายเฉลี่ยต่อเดือนของครัวเรือน จำแนกตามประเภทของค่าใช้จ่าย และสถานะทางเศรษฐกิจสังคมของครัวเรือน
- ตาราง 8** ร้อยละของครัวเรือน จำแนกตามค่าใช้จ่ายทั้งสิ้นเฉลี่ยต่อเดือน และเขตการปกครอง
- ตาราง 9** ร้อยละของครัวเรือน จำแนกตามค่าใช้จ่ายทั้งสิ้นเฉลี่ยต่อเดือน และสถานะทางเศรษฐกิจสังคมของครัวเรือน
- ตาราง 10** จำนวนครัวเรือนที่เป็นหนี้ จำแนกตามวัตถุประสงค์ของการกู้ยืม ประเภทหนี้สิน และเขตการปกครอง
- ตาราง 11** จำนวนหนี้สินเฉลี่ยต่อครัวเรือน จำแนกตามวัตถุประสงค์ของการกู้ยืม และเขตการปกครอง
- ตาราง 12** จำนวนครัวเรือนที่เป็นหนี้ จำแนกตามแหล่งเงินกู้ วัตถุประสงค์ของการกู้ยืม และสถานะทางเศรษฐกิจสังคมของครัวเรือน
- ตาราง 13** จำนวนหนี้สินเฉลี่ยต่อครัวเรือน จำแนกตามวัตถุประสงค์ของการกู้ยืม และสถานะทางเศรษฐกิจสังคมของครัวเรือน
- ตาราง 14** มูลค่าทรัพย์สินของครัวเรือน ประเภทบ้าน ที่ดิน สิ่งปลูกสร้าง ยานพาหนะ และสินทรัพย์ทางการเงิน จำแนกตามเขตการปกครอง
- ตาราง 15** มูลค่าทรัพย์สินของครัวเรือน ประเภทบ้าน ที่ดิน สิ่งปลูกสร้าง ยานพาหนะ และสินทรัพย์ทางการเงิน จำแนกตามสถานะทางเศรษฐกิจสังคมของครัวเรือน
- ตาราง 16** ร้อยละของครัวเรือนที่รายงานการมีทรัพย์สิน ประเภทบ้าน ที่ดิน สิ่งปลูกสร้าง ยานพาหนะ และสินทรัพย์ทางการเงิน จำแนกตามมูลค่าทรัพย์สิน และเขตการปกครอง
- ตาราง 17** ร้อยละของครัวเรือนที่รายงานการมีทรัพย์สิน ประเภทบ้าน ที่ดิน สิ่งปลูกสร้าง ยานพาหนะ และสินทรัพย์ทางการเงิน จำแนกตามมูลค่าทรัพย์สิน และสถานะทางเศรษฐกิจสังคมของครัวเรือน
- ตาราง 18** ร้อยละของครัวเรือน จำแนกตามลักษณะที่สำคัญของครัวเรือน และเขตการปกครอง
- ตาราง 19** ร้อยละของครัวเรือน จำแนกตามลักษณะที่สำคัญของครัวเรือน และสถานะทางเศรษฐกิจสังคมของครัวเรือน

LIST OF STATISTICAL TABLES

- Table 1** Average Monthly Income Per Household by Source of Income and Area
- Table 2** Average Monthly Income Per Household by Source of Income and Socio-Economic Class
- Table 3** Percentage of Households by Average Total Monthly Income and Area
- Table 4** Percentage of Households by Average Total Monthly Income and Socio-Economic Class
- Table 5** Share of Households Current Income by Quintile Groups and Area
- Table 6** Average Monthly Expenditure Per Household by Type of Expenditure and Area
- Table 7** Average Monthly Expenditure Per Household by Type of Expenditure and Socio-Economic Class
- Table 8** Percentage of Households by Average Total Monthly Expenditure and Area
- Table 9** Percentage of Households by Average Total Monthly Expenditure and Socio-Economic Class
- Table 10** Number of Indebted Households by Purposes of Borrowing, Type of Debt and Area
- Table 11** Average Amount of Debt Per Household by Purposes of Borrowing, and Area
- Table 12** Number of Indebted Households by Purposes of Borrowing, Type of Debt and Socio-Economic Class
- Table 13** Average Amount of Debt Per Household by Purposes of Borrowing and Socio-Economic Class
- Table 14** Value of Household Assets; House/ Land/ Building, Vehicles and Financial Assets by Area
- Table 15** Value of Household Assets ; House/ Land/ Building, Vehicles and Financial Assets by Socio-Economic Class
- Table 16** Percentage of Households Reporting Assets; House/ Land/ Building, Vehicles and Financial Assets by Value of Assets and Area
- Table 17** Percentage of Households Reporting Assets; House/ Land/ Building, Vehicles and Financial Assets by Value of Assets and Socio-Economic Class
- Table 18** Percentage of Households by Major Housing Characteristics and Area
- Table 19** Percentage of Households by Major Housing Characteristics and Socio-Economic Class

ตาราง 1 รายได้เฉลี่ยต่อเดือนของครัวเรือน จำแนกตามแหล่งที่มาของรายได้ และเขตการปกครอง

TABLE 1 AVERAGE MONTHLY INCOME PER HOUSEHOLD BY SOURCE OF INCOME AND AREA

(บาท-Baht)

แหล่งที่มาของรายได้	รวม Total	ในเขตเทศบาล Municipal area	นอกเขตเทศบาล Non - municipal area	Source of income
รายได้ทั้งสิ้นต่อเดือน.....	18,952	20,401	18,086	Total monthly income
รายได้ประจำ.....	18,542	20,008	17,665	Total current income
รายได้ที่เป็นตัวเงิน.....	15,582	17,058	14,700	Money income
รายได้จากการทำงาน.....	12,459	13,604	11,774	From work
ค่าจ้างและเงินเดือน.....	5,813	7,930	4,547	Wages and salaries
กำไรสุทธิจากการทำธุรกิจ.....	3,239	4,137	2,702	Net profit from business
กำไรสุทธิจากการทำเกษตร.....	3,407	1,537	4,525	Net profit from farming
เงินได้รับเป็นการช่วยเหลือ.....	2,864	3,111	2,716	From current transfer
บำนาญ / บำนาญ เบี้ยหวัด และเงินสงเคราะห์.....	467	822	255	Pension / annuities and other assistance
เงินชดเชย / เงินทดแทน การออกจากงาน.....	17	10	22	work compensation and terminated payment
เงินช่วยเหลือจากบุคคลนอกครัวเรือน.....	1,825	1,816	1,830	Assistance from persons outside hh.
เงินช่วยเหลือจากรัฐและองค์กรต่างๆ.....	555	464	609	Assistance from govt. & organization
รายได้จากทรัพย์สิน.....	260	343	210	From property income
ค่าเช่าบ้าน/ ที่ดินและทรัพย์สินอื่น (รวมค่าลิขสิทธิ์และสิทธิบัตร).....	157	178	144	Income from renting (include licence and copyright)
ดอกเบี้ยเงินฝากและเงินปันผล.....	101	160	65	Interest and dividends from deposit, bonds and stocks
ดอกเบี้ยแชร์และการให้กู้ยืมเงิน.....	2	5	0	Interest from "shares" and loans

ตาราง 1 รายได้เฉลี่ยต่อเดือนของครัวเรือน จำแนกตามแหล่งที่มาของรายได้ และเขตการปกครอง (ต่อ)

TABLE 1 AVERAGE MONTHLY INCOME PER HOUSEHOLD BY SOURCE OF INCOME AND AREA (Contd.)

(บาท-Baht)

แหล่งที่มาของรายได้	รวม Total	ในเขตเทศบาล Municipal area	นอกเขตเทศบาล Non - municipal area	Source of income
รายได้ที่ไม่เป็นตัวเงิน.....	2,960	2,951	2,965	Non - money income
ค่าประเมินค่าเช่าบ้านที่ไม่เสียเงิน (รวมบ้านของตนเอง).....	1,684	1,792	1,620	Estimated rental value of dwelling (including own dwelling)
สินค้าและบริการที่ได้มาโดยไม่ได้อื้อ.....	315	339	301	In - kind of goods and services
อาหารและเครื่องดื่มที่ได้มาโดยไม่ได้อื้อ.....	960	821	1,044	In - kind of foods and beverages
รายได้ไม่ประจำ (ที่เป็นตัวเงิน).....	410	392	421	Non - current money income
เงินทุนการศึกษา.....	4	2	5	Scholarships
มรดก พินัยกรรม ของขวัญ.....	124	87	146	Inheritances/ bequeaths and gifts
เงินได้รับจากการทำประกันต่าง ๆ.....	104	109	100	Proceeds from insurances
รายรับอื่นๆ (เงินถูกสลากกินแบ่งของรัฐ เงินรางวัล ฯลฯ).....	179	195	169	Other receiving (lottery winnings)

ตาราง 2 รายได้เฉลี่ยต่อเดือนของครัวเรือน จำแนกตามแหล่งที่มาของรายได้ และสถานะทางเศรษฐกิจสังคมของครัวเรือน

TABLE 2 AVERAGE MONTHLY INCOME PER HOUSEHOLD BY SOURCE OF INCOME AND SOCIO-ECONOMIC CLASS

(บาท-Baht)

แหล่งที่มาของรายได้	รวมทั้งสิ้น	ผู้ถือครองทำเกษตร/เพาะเลี้ยง		ผู้ประกอบการธุรกิจ		ลูกจ้าง				ผู้ไม่ได้ปฏิบัติงาน		Source of income
		Farm operators/culture		ของตนเอง		Employees				เชิงเศรษฐกิจ		
		ปลูกพืช / เลี้ยงสัตว์ / เพาะเลี้ยง	ประมง,ป่าไม้,	ที่ไม่ใช่การเกษตร	ผู้จัดการ	คนงานเกษตร	คนงาน	เสมียน	ผู้ปฏิบัติงานใน	Econo- mically inactive		
		Plant /animal / culture	ล่าสัตว์,	Entrepreneurs	นักวิชาการ	ป่าไม้ และ	ด้านการขนส่ง	พนักงานขาย	กระบวนการผลิต			
ส่วนใหญ่เป็นเจ้าของที่ดิน	ส่วนใหญ่เช่าที่ดิน/ทำฟรี	หาของป่า,บริการทางการเกษตร	for non-agricultural business	และ ผู้ปฏิบัติงานวิชาชีพ	ประมง	และงานพื้นฐาน	และ ให้บริการ	ก่อสร้างและเหมืองแร่	Workers related to production, construction and mining			
Mainly owning land	Mainly renting land /land occupied for free	Fishing, forestry, hunting, agricultural services	business	Professional, technician and manager	agriculture forestry and fishery	Logistics, transportation and basic work	Clerical sales and service workers	to production, construction and mining				
รายได้ทั้งสิ้นต่อเดือน.....	18,952	18,797	15,192	10,510	23,674	43,805	14,248	17,132	20,308	17,259	13,632	Total monthly income
รายได้ประจำ.....	18,542	18,576	15,033	10,451	23,385	43,417	14,104	17,015	20,132	17,038	12,704	Total current income
รายได้ที่เป็นตัวเงิน.....	15,582	15,443	11,975	8,045	20,482	39,928	11,516	14,376	17,320	14,235	9,689	Money income
รายได้จากการทำงาน.....	12,459	13,723	10,778	7,225	19,078	37,084	10,490	13,575	16,085	13,194	1,869	From work
ค่าจ้างและเงินเดือน.....	5,813	1,046	741	226	1,318	34,483	9,581	12,174	14,608	12,033	794	Wages and salaries
กำไรสุทธิจากการทำธุรกิจ.....	3,239	403	-149	37	17,010	1,683	175	517	841	451	446	Net profit from business
กำไรสุทธิจากการทำเกษตร.....	3,407	12,274	10,186	6,962	749	917	734	885	636	710	629	Net profit from farming
เงินได้รับเป็นการช่วยเหลือ.....	2,864	1,627	1,170	792	1,195	2,060	951	780	1,096	970	7,299	From current transfer
บำนาญ / บำนาญ เบี้ยหวัด และเงินสงเคราะห์.....	467	5	0	0	83	878	0	0	70	0	1,491	Pension / annuities and other assistance
เงินชดเชย / เงินทดแทนการออกจากงาน.....	17	0	0	0	0	1	0	0	4	0	64	work compensation and terminated payment
เงินช่วยเหลือจากบุคคลนอกครัวเรือน.....	1,825	841	646	414	671	863	590	485	690	589	4,978	Assistance from persons outside hh.
เงินช่วยเหลือจากรัฐและองค์กรต่างๆ.....	555	781	524	378	441	317	361	296	332	381	766	Assistance from govt. & organization
รายได้จากทรัพย์สิน.....	260	93	27	27	209	785	75	21	139	72	521	From property income
ค่าเช่าบ้าน/ ที่ดินและทรัพย์สินอื่น (รวมค่าลิขสิทธิ์และสิทธิบัตร).....	157	42	6	16	146	186	57	10	50	42	389	Income from renting (include licence and copyright)
ดอกเบี้ยเงินฝากและเงินปันผล.....	101	50	21	11	62	599	18	11	89	29	125	Interest and dividends from deposit, bonds and stocks
ดอกเบี้ยและรายได้จากหุ้น.....	2	1	0	0	1	0	0	0	0	0	7	Interest from "shares" and loans

ตาราง 2 รายได้เฉลี่ยต่อเดือนของครัวเรือน จำแนกตามแหล่งที่มาของรายได้ และสถานะทางเศรษฐกิจสังคมของครัวเรือน (ต่อ)

TABLE 2 AVERAGE MONTHLY INCOME PER HOUSEHOLD BY SOURCE OF INCOME AND SOCIO-ECONOMIC CLASS (Contd.)

(บาท-Baht)

แหล่งที่มาของรายได้	รวมทั้งสิ้น Total	ผู้ถือครองทำเกษตร/เพาะเลี้ยง			ผู้ประกอบการธุรกิจ			ลูกจ้าง			ผู้ไม่ได้ปฏิบัติงานเชิงเศรษฐกิจ		Source of income
		Farm operators/culture			ของตนเอง			Employees			Econo-		
		ปลูกพืช / เลี้ยงสัตว์ / เพาะเลี้ยง	ประมง,ป่าไม้,	ที่ไม่ใช่การเกษตร	ผู้จัดการ	คนงานเกษตร	คนงาน	เสมียน	ผู้ปฏิบัติงานใน	เชิงเศรษฐกิจ			
		Plant /animal / culture	ล่าสัตว์,	Entrepreneurs	นักวิชาการ	ป่าไม้ และ	ด้านการขนส่ง	พนักงานขาย	กระบวนการผลิต	Econo-			
ส่วนใหญ่เป็นเจ้าของที่ดิน	ส่วนใหญ่เช่าที่ดิน/ทำฟรี	หาของป่า,บริการ	for	และ	ประมง	และงานพื้นฐาน	และ	ก่อสร้างและเหมืองแร่	mically				
Mainly owning land	Mainly renting land /land occupied for free	Fishing, forestry, hunting, agricultural services for free	non-agricultural business	Professional, technician and manager	Labourers in agriculture forestry and fishery	Labourers in logistics, transportation and basic work	ให้บริการ	Workers related to production, construction and mining	inactive				
รายได้ที่ไม่เป็นตัวเงิน.....	2,960	3,133	3,058	2,407	2,903	3,489	2,588	2,638	2,812	2,802	3,015	Non - money income	
ค่าประเมินค่าเช่าบ้านที่ไม่เสียเงิน (รวมบ้านของตนเอง).....	1,684	1,759	1,456	1,393	1,672	2,366	1,537	1,335	1,584	1,632	1,691	Estimated rental value of dwelling (including own dwelling)	
สินค้าและบริการที่ได้มาโดยไม่ได้อื้อ.....	315	198	261	176	222	482	227	351	424	406	372	In - kind of goods and services	
อาหารและเครื่องดื่มที่ได้มาโดยไม่ได้อื้อ.....	960	1,177	1,340	838	1,009	641	825	952	804	765	952	In - kind of foods and beverages	
รายได้ไม่ประจำ (ที่เป็นตัวเงิน).....	410	221	159	59	290	388	144	118	176	221	928	Non-current money income	
เงินทุนการศึกษา.....	4	0	1	1	1	0	1	0	1	5	11	Scholarships	
มรดก ทินัยกรรม ของขวัญ.....	124	71	49	34	82	101	4	7	26	71	296	Inheritances/ bequeaths and gifts	
เงินได้รับจากการทำประกันต่าง ๆ.....	104	5	9	0	20	27	37	29	34	35	335	Proceeds from insurances	
รายรับอื่นๆ (เงินถูกสลากกินแบ่งของรัฐ เงินรางวัล ฯลฯ).....	179	145	99	24	187	259	103	82	115	109	286	Other receiving (lottery winnings)	

หมายเหตุ : "0" มีข้อมูลแต่น้อยกว่า 1

Remark : "0" is assigned to the value less than 1

ตาราง 3 ร้อยละของครัวเรือน จำแนกตามรายได้ทั้งสิ้นเฉลี่ยต่อเดือน และเขตการปกครอง

TABLE 3 PERCENTAGE OF HOUSEHOLDS BY AVERAGE TOTAL MONTHLY INCOME AND AREA

รายได้	รวม Total	ในเขตเทศบาล municipal area	นอกเขตเทศบาล Non - municipal area	income
รายได้ทั้งสิ้นเฉลี่ยต่อเดือนต่อครัวเรือน.....	100.0	100.0	100.0	Total monthly income per household
ต่ำกว่า 1,500 บาท.....	0.4	0.4	0.4	Less than 1,500 Baht
1,500 - 3,000 บาท.....	1.1	0.5	1.4	1,500 - 3,000 Baht
3,001 - 5,000 บาท.....	4.6	4.3	4.8	3,001 - 5,000 Baht
5,001 - 10,000 บาท.....	26.1	25.6	26.4	5,001 - 10,000 Baht
10,001 - 15,000 บาท.....	23.0	20.9	24.3	10,001 - 15,000 Baht
15,001 - 30,000 บาท.....	30.2	30.3	30.1	15,001 - 30,000 Baht
30,001 - 50,000 บาท.....	9.8	11.7	8.7	30,001 - 50,000 Baht
50,001 - 100,000 บาท.....	3.9	5.2	3.1	50,001 - 100,000 Baht
มากกว่า 100,000 บาท.....	0.9	1.0	0.8	More Than 100,000 Baht
รายได้ทั้งสิ้นเฉลี่ยต่อเดือนต่อคน.....	100.0	100.0	100.0	Total monthly income per capita
ต่ำกว่า 500 บาท.....	0.4	0.3	0.5	Less than 500 Baht
500 - 1,500 บาท.....	1.2	0.5	1.6	500 - 1,500 Baht
1,501 - 3,000 บาท.....	11.3	6.8	14.0	1,501 - 3,000 Baht
3,001 - 5,000 บาท.....	29.1	25.2	31.4	3,001 - 5,000 Baht
5,001 - 10,000 บาท.....	38.1	39.8	37.1	5,001 - 10,000 Baht
10,001 - 15,000 บาท.....	10.7	13.5	9.0	10,001 - 15,000 Baht
15,001 - 30,000 บาท.....	7.2	11.0	4.9	15,001 - 30,000 Baht
30,001 - 50,000 บาท.....	1.4	2.0	1.0	30,001 - 50,000 Baht
50,001 - 100,000 บาท.....	0.6	0.8	0.4	50,001 - 100,000 Baht
มากกว่า 100,000 บาท.....	0.1	0.1	0.1	More than 100,000 Baht

ตาราง 4 ร้อยละของครัวเรือน จำแนกตามรายได้ทั้งสิ้นเฉลี่ยต่อเดือน และสถานะทางเศรษฐกิจสังคมของครัวเรือน

TABLE 4 PERCENTAGE OF HOUSEHOLDS BY AVERAGE TOTAL MONTHLY INCOME AND SOCIO-ECONOMIC CLASS

รายได้	รวมทั้งสิ้น Total	ผู้ถือครองทำการเกษตร/เพาะเลี้ยง Farm operators/culture			ผู้ประกอบการ ของตนเอง		ลูกจ้าง Employees				ผู้ไม่ได้ ปฏิบัติงาน เชิงเศรษฐกิจ		Income
		ปลูกพืช / เลี้ยงสัตว์ / เพาะเลี้ยง Plant /animal / culture		ประมง,ป่าไม้, ล่าสัตว์, หาของป่า,บริการ ทางการเกษตร	ที่ไม่ใช่การเกษตร Entrepreneurs for non-agricultural business	ผู้จัดการ นักวิชาการ และ ผู้ปฏิบัติงานวิชาชีพ	คนงานเกษตร ป่าไม้ และ ประมง Labourers in agriculture and forestry	คนงาน ด้านการขนส่ง และงานพื้นฐาน Logistics, Labourers in transportation and basic work	เสมียน พนักงานขาย และ ให้บริการ Clerical sales and service workers	ผู้ปฏิบัติงานใน กระบวนการผลิต ก่อสร้างและเหมืองแร่ Workers related to production, construction and mining	Economically inactive		
		ส่วนใหญ่เป็น เจ้าของที่ดิน Mainly owning land	ส่วนใหญ่ เช่าที่ดิน/ทำฟรี Mainly renting land /land occupied for free	Fishing, forestry, hunting, agricultural services									
รายได้ทั้งสิ้นเฉลี่ยต่อเดือนต่อครัวเรือน....	100.0	100.0	100.0	100.0	100.0	100.0	100.0	100.0	100.0	100.0	100.0	100.0	Total monthly income per household
ต่ำกว่า 1,500 บาท.....	0.4	0.5	0.7	0.2	0.4	0.1	0.0	0.0	0.1	0.1	0.5	0.5	Less than 1,500 Baht
1,500 - 3,000 บาท.....	1.1	0.3	2.7	1.6	0.8	0.1	1.1	0.0	0.0	0.0	2.4	2.4	1,500 - 3,000 Baht
3,001 - 5,000 บาท.....	4.6	1.7	3.9	6.9	1.6	0.0	1.2	1.3	0.5	1.2	12.6	12.6	3,001 - 5,000 Baht
5,001 - 10,000 บาท.....	26.1	26.3	25.8	56.8	16.5	2.5	22.7	12.7	14.3	21.1	39.6	39.6	5,001 - 10,000 Baht
10,001 - 15,000 บาท.....	23.0	25.6	26.4	24.4	21.8	7.7	39.7	30.0	24.0	32.0	18.7	18.7	10,001 - 15,000 Baht
15,001 - 30,000 บาท.....	30.2	33.4	33.9	8.5	37.3	30.3	32.0	50.3	45.4	35.4	17.5	17.5	15,001 - 30,000 Baht
30,001 - 50,000 บาท.....	9.8	7.9	5.0	0.5	15.2	30.1	2.6	5.7	13.1	8.8	5.9	5.9	30,001 - 50,000 Baht
50,001 - 100,000 บาท.....	3.9	3.5	1.4	0.7	5.0	24.3	0.8	0.0	2.4	1.0	2.4	2.4	50,001 - 100,000 Baht
มากกว่า 100,000 บาท.....	0.9	0.9	0.2	0.4	1.4	5.1	0.0	0.0	0.2	0.3	0.4	0.4	More than 100,000 Baht
รายได้ทั้งสิ้นเฉลี่ยต่อเดือนต่อคน.....	100.0	100.0	100.0	100.0	100.0	100.0	100.0	100.0	100.0	100.0	100.0	100.0	Total monthly income per capita
ต่ำกว่า 500 บาท.....	0.4	0.5	1.2	0.2	0.4	0.1	0.0	0.0	0.1	0.1	0.5	0.5	Less than 500 Baht
500 - 1,500 บาท.....	1.2	1.6	7.2	1.9	0.6	0.1	0.0	0.0	0.0	0.4	1.0	1.0	500 - 1,500 Baht
1,501 - 3,000 บาท.....	11.3	16.0	19.7	29.5	6.0	1.2	11.3	5.2	4.2	8.1	13.4	13.4	1,501 - 3,000 Baht
3,001 - 5,000 บาท.....	29.1	33.4	33.7	44.3	22.8	5.0	38.9	31.3	21.2	34.1	32.1	32.1	3,001 - 5,000 Baht
5,001 - 10,000 บาท.....	38.1	36.4	28.8	21.5	45.6	25.8	40.0	54.9	48.0	43.1	35.2	35.2	5,001 - 10,000 Baht
10,001 - 15,000 บาท.....	10.7	6.3	6.5	1.6	13.9	22.9	6.5	8.5	17.6	9.5	9.5	9.5	10,001 - 15,000 Baht
15,001 - 30,000 บาท.....	7.2	3.9	2.6	0.6	8.8	28.5	3.3	0.0	8.3	4.5	7.1	7.1	15,001 - 30,000 Baht
30,001 - 50,000 บาท.....	1.4	1.4	0.2	0.0	1.2	11.0	0.1	0.0	0.5	0.1	1.0	1.0	30,001 - 50,000 Baht
50,001 - 100,000 บาท.....	0.6	0.6	0.1	0.4	0.5	5.2	0.0	0.0	0.0	0.0	0.3	0.3	50,001 - 100,000 Baht
มากกว่า 100,000 บาท.....	0.1	0.0	0.0	0.0	0.2	0.4	0.0	0.0	0.0	0.1	0.0	0.0	More than 100,000 Baht

หมายเหตุ : "0.0" มีข้อมูลแต่น้อยกว่า 0.1

Remark : "0.0" is assigned to the value less than 0.1

ตาราง 5 ส่วนแบ่งรายได้ประจำของครัวเรือน โดยการจำแนกครัวเรือนเป็น 5 กลุ่ม และเขตการปกครอง

TABLE 5 SHARE OF HOUSEHOLDS CURRENT INCOME BY QUINTILE GROUPS AND AREA

กลุ่มครัวเรือน จำแนกตามรายได้ประจำ			ร้อยละส่วนแบ่งของรายได้ประจำ			รายได้ประจำต่อคนต่อเดือน (บาท)		
			Percentage share of current income			Per capita current income (Baht)		
Quintile group by current income			รวม	ในเขตเทศบาล	นอกเขตเทศบาล	รวม	ในเขตเทศบาล	นอกเขตเทศบาล
			Total	Municipal area	Non- municipal area	Total	Municipal area	Non- municipal area
(รายได้ต่ำสุด)	1	(Lowest income)	8.9	8.7	8.9	2,420	2,850	2,233
	2		13.1	12.9	13.3	4,112	4,750	3,809
	3		16.5	15.8	16.7	5,552	6,613	5,067
	4		21.0	21.2	21.2	7,867	9,446	6,963
(รายได้สูงสุด)	5	(Highest income)	40.5	41.4	39.9	17,628	20,667	15,366

ตาราง 6 ค่าใช้จ่ายเฉลี่ยต่อเดือนของครัวเรือน จำแนกตามประเภทของค่าใช้จ่าย และเขตการปกครอง

TABLE 6 AVERAGE MONTHLY EXPENDITURE PER HOUSEHOLD BY TYPE OF EXPENDITURE AND AREA

(บาท-Baht)

ประเภทของค่าใช้จ่าย	รวม Total	ในเขตเทศบาล Municipal area	นอกเขตเทศบาล Non - municipal area	Type of expenditure
ค่าใช้จ่ายทั้งสิ้นต่อเดือน.....	15,268	16,351	14,620	Total monthly expenditure
ค่าใช้จ่ายเพื่อการอุปโภคบริโภค.....	13,342	14,056	12,914	Consumption expenditure
อาหาร และเครื่องดื่ม (ไม่มีแอลกอฮอล์).....	5,445	5,539	5,388	Food and beverages (excluding alcoholic)
อาหารปรุงที่บ้าน.....	3,768	3,406	3,986	Food prepared at home
อาหารสำเร็จรูป.....	1,433	1,884	1,164	Prepared food
ซื้อมาบริโภคที่บ้าน.....	845	1,073	708	Food taken home
บริโภคนอกบ้าน.....	589	811	456	Food eaten away from home
เครื่องดื่มที่ไม่มีแอลกอฮอล์ (ดื่มที่บ้าน).....	243	249	239	Non-alcoholic beverage (at home)
เครื่องดื่มที่มีแอลกอฮอล์.....	128	157	110	Alcoholic beverages
ดื่มที่บ้าน.....	98	115	87	Drunk at home
ดื่มนอกบ้าน.....	30	42	23	Drunk away from home
ยาสูบ หมาก ยานัตถุ์ และอื่นๆ.....	57	56	57	Tobacco products
บุหรี่ยีการ์ ยาเส้น ฯลฯ.....	53	54	53	Cigarettes, tobacco etc.
หมาก พลุ ยานัตถุ์ ฯลฯ.....	4	3	4	Betelnut, snuff etc.
ที่อยู่อาศัย เครื่องแต่งบ้าน				Household operation, furnitures
และเครื่องใช้ต่างๆ.....	2,998	3,244	2,851	and equipment
ค่าเช่าที่อยู่อาศัย.....	121	267	33	Rent of dwelling
ค่าประเมินค่าเช่าบ้านที่ไม่เสียเงิน (รวมบ้านของตนเอง).....	1,684	1,792	1,620	Estimated rental value of Dwelling (include owned dwelling)
ค่าบำรุงรักษาและซ่อมแซมบ้าน.....	163	70	219	Repair / maintenance dwelling
เครื่องแต่งบ้านและสิ่งทอสำหรับใช้ในบ้าน				Furnitures and major equipment
เครื่องใช้สอยเบ็ดเตล็ดในบ้าน.....	94	93	94	household textiles small appliances
เชื้อเพลิง แสงสว่างและน้ำ.....	688	742	656	Fuel, lighting and water supply
ค่าใช้จ่ายในการทำความสะอาด.....	222	231	217	Cleaning supplies
ค่าจ้างบุคคลที่ให้บริการครัวเรือน.....	26	49	12	Service workers in household

ตาราง 6 ค่าใช้จ่ายเฉลี่ยต่อเดือนของครัวเรือน จำแนกตามประเภทของค่าใช้จ่าย และเขตการปกครอง (ต่อ)

TABLE 6 AVERAGE MONTHLY EXPENDITURE PER HOUSEHOLD BY TYPE OF EXPENDITURE AND AREA (Contd.)

(บาท-Baht)

ประเภทของค่าใช้จ่าย	รวม Total	ในเขตเทศบาล Municipal area	นอกเขตเทศบาล Non - municipal area	Type of expenditure
เครื่องนุ่งห่มและรองเท้า.....	384	438	352	Apparel and footwear
ผ้า เสื้อผ้าและเครื่องแต่งกาย.....	327	372	300	Cloth and clothing
รองเท้า.....	57	66	51	Footwear
ค่าใช้จ่ายส่วนบุคคล.....	505	564	470	Personal care
ของใช้ส่วนบุคคล.....	426	471	399	Personal supplies
ค่าบริการส่วนบุคคล.....	80	93	71	Personal services
เวชภัณฑ์และค่าตรวจรักษาพยาบาล.....	205	195	210	Medical and health care
ยาและเวชภัณฑ์.....	73	73	72	Medicine and supplies
ค่ารักษาพยาบาล (คนไข้นอก).....	80	82	79	Medical services (outpatients)
ค่ารักษาพยาบาล (คนไข้ใน).....	52	40	60	Medical services (inpatients)
การเดินทางและการสื่อสาร.....	2,980	3,161	2,872	Transport and communication
ค่าซื้อยานพาหนะ.....	983	953	1,001	Vehicles purchase
ค่าใช้จ่ายเกี่ยวกับยานพาหนะ.....	290	315	275	Vehicle repairing & maintenance
การเดินทางตามปกติ.....	1,077	1,135	1,043	Local transportation
การเดินทางในโอกาสพิเศษ และท่องเที่ยว.....	154	206	123	Special occasion travelling and tour
การสื่อสาร.....	475	552	429	Communication
การศึกษา.....	196	246	166	Education
การบันเทิง การอ่านและกิจกรรมทางศาสนา.....	261	303	236	Recreation reading and religious activities
อุปกรณ์การบันเทิงและกีฬา.....	31	29	31	Recreation equipment and sports
เครื่องเล่น สัตว์เลี้ยง ไม้ประดับ และค่าใช้จ่ายเกี่ยวกับการบันเทิง.....	29	35	26	Toys, pets, shrubs and recreation
ค่าผ่านประตู ค่าเรียนและเล่นกีฬา.....	4	7	1	Admission, sports fee
การอ่าน/การศาสนา และลัทธิความเชื่อ.....	197	231	177	Reading/ religious activities
การจัดงานพิธีในโอกาสพิเศษ.....	184	154	202	Special ceremony expenses

ตาราง 6 ค่าใช้จ่ายเฉลี่ยต่อเดือนของครัวเรือน จำแนกตามประเภทของค่าใช้จ่าย และเขตการปกครอง (ต่อ)

TABLE 6 AVERAGE MONTHLY EXPENDITURE PER HOUSEHOLD BY TYPE OF EXPENDITURE AND AREA (Contd.)

(บาท-Baht)

ประเภทของค่าใช้จ่าย	รวม Total	ในเขตเทศบาล Municipal area	นอกเขตเทศบาล Non - municipal area	Type of expenditure
ค่าใช้จ่ายที่ไม่เกี่ยวกับการอุปโภคบริโภค.....	1,927	2,294	1,707	Non-consumption expenditure
ภาษี/ธรรมเนียม/ค่าปรับ.....	58	96	36	Taxes/charge/fees and fine
ค่าสมาชิกกลุ่มอาชีพ.....	1	1	0	Career membership expense
เงิน/สิ่งของที่ส่งให้บุคคลนอกครัวเรือน.....	693	883	580	Money/material give to other person outside this household
บริจาคเงิน/สิ่งของให้แก่องค์กรต่างๆ.....	16	14	17	Contribute money/material to NGO institute
เงินทำบุญ/เงินช่วยเหลืออื่นๆ.....	202	208	199	Other contributions
ค่าเบี้ยประกันภัย/ทรัพย์สิน/ประกันชีวิต/เงินฌาปนกิจศพ เงินสมทบประกันสังคม.....	576	666	523	Insurances premiums, cremation fee etc.
ค่าซื้อสลากกินแบ่ง/หวยของรัฐ/และการพนันอื่นๆ.....	190	199	184	Lottery tickets and other kind of gambling
ดอกเบี้ยจ่าย/ดอกเบี้ยเช่า.....	188	225	167	Interest payment
ค่าใช้จ่ายอื่น ๆ.....	2	3	1	Others expenses

ตาราง 7 ค่าใช้จ่ายเฉลี่ยต่อเดือนของครัวเรือน จำแนกตามประเภทของค่าใช้จ่าย และสถานะทางเศรษฐกิจสังคมของครัวเรือน

TABLE 7 AVERAGE MONTHLY EXPENDITURE PER HOUSEHOLD BY TYPE OF EXPENDITURE AND SOCIO-ECONOMIC CLASS

(บาท-Baht)

ประเภทของค่าใช้จ่าย	รวมทั้งสิ้น Total	ผู้ถือครองท่าการเกษตร/เพาะเลี้ยง Farm operators/culture			ผู้ประกอบการ ของตนเอง Entrepreneurs		ลูกจ้าง Employees				ผู้ไม่ได้ ปฏิบัติงาน เชิงเศรษฐกิจ Econo- mically inactive		Type of expenditure
		ปลูกพืช/เลี้ยงสัตว์/เพาะเลี้ยง Plant/animal/culture		ประมง,ป่าไม้, ล่าสัตว์, หาของป่า,บริการ ทางการเกษตร	ที่ไม่ใช้การเกษตร for non-agricultural business	ผู้จัดการ นักวิชาการ และ ผู้ปฏิบัติงานวิชาชีพ	คนงานเกษตร ป่าไม้ และ ประมง	คนงาน ด้านการขนส่ง และงานพื้นฐาน	เสมียน พนักงานขาย และ ให้บริการ	ผู้ปฏิบัติงานใน กระบวนการผลิต ก่อสร้างและเหมืองแร่			
		ส่วนใหญ่เป็น เจ้าของที่ดิน Mainly owning land	ส่วนใหญ่ เช่าที่ดิน/ทำฟรี Mainly renting land/land occupied for free	Fishing, forestry, hunting, agricultural services		Professional, technician and manager	Labourers in agriculture and forestry and fishery	Labourers in logistics, transportation and basic work	Clerical sales and service workers	Workers related to production, construction and mining			
ค่าใช้จ่ายทั้งสิ้นต่อเดือน.....	15,268	14,795	13,451	8,415	18,942	30,129	11,908	13,474	17,023	14,411	11,646	Total monthly expenditure	
ค่าใช้จ่ายเพื่อการอุปโภคบริโภค.....	13,342	12,964	11,891	7,721	16,669	23,637	10,608	11,733	14,513	12,737	10,639	Consumption expenditure	
อาหาร และเครื่องดื่ม (ไม่มีแอลกอฮอล์).....	5,445	5,534	5,418	3,864	6,372	7,698	5,197	5,574	6,060	5,580	4,316	Food and beverages (excluding alcoholic)	
อาหารปรุงที่บ้าน.....	3,768	4,457	4,413	3,209	4,154	4,394	3,859	3,698	3,540	3,727	3,019	Food prepared at home	
อาหารสำเร็จรูป.....	1,433	832	765	548	1,887	2,899	1,092	1,679	2,253	1,626	1,123	Prepared food	
ซื้อมาบริโภคที่บ้าน.....	845	554	447	371	1,233	1,345	699	931	1,089	843	756	Food taken home	
บริโภคนอกบ้าน.....	589	278	319	177	654	1,553	394	748	1,165	783	367	Food eaten away from home	
เครื่องดื่มที่ไม่มีแอลกอฮอล์ (ดื่มที่บ้าน).....	243	244	240	107	331	406	246	197	267	227	174	Non-alcoholic beverage (at home)	
เครื่องดื่มที่มีแอลกอฮอล์.....	128	117	94	91	235	150	186	105	196	171	28	Alcoholic beverages	
ดื่มที่บ้าน.....	98	105	78	67	205	94	137	41	122	108	22	Drunk at home	
ดื่มนอกบ้าน.....	30	13	16	24	29	56	49	64	74	63	6	Drunk away from home	
ยาสูบ ทมก ยานัตถ์ และอื่นๆ.....	57	55	63	35	67	79	84	76	85	80	26	Tobacco products	
บุหรี่ยีการ์ ยาเส้น ฯลฯ.....	53	51	60	32	64	79	76	75	84	77	20	Cigarettes, tobacco etc.	
ทมก พลุ ยานัตถ์ ฯลฯ.....	4	4	3	3	3	0	7	1	1	3	6	Betelnut, snuff etc.	
ที่อยู่อาศัย เครื่องแต่งบ้าน												Household operation, furnitures	
และเครื่องใช้ต่างๆ.....	2,998	2,816	2,508	2,006	3,597	4,437	2,398	2,701	2,999	2,744	2,870	and equipment	
ค่าเช่าที่อยู่อาศัย.....	121	3	7	8	157	197	45	184	284	119	140	Rent of dwelling	
ค่าประเมินค่าเช่าบ้านที่ไม่เสียเงิน (รวมบ้านของตนเอง).....	1,684	1,759	1,456	1,393	1,672	2,366	1,537	1,335	1,584	1,632	1,691	Estimated rental value of Dwelling (include owned dwelling)	
ค่าบำรุงรักษาและซ่อมแซมบ้าน.....	163	108	130	1	418	35	3	191	77	84	176	Repair / maintenance Dwelling	
เครื่องแต่งบ้านและสิ่งทอสำหรับใช้ในบ้าน												Furnitures and major equipment	
เครื่องใช้สอยเบ็ดเตล็ดในบ้าน.....	94	97	77	23	122	244	50	134	78	66	75	household textiles small appliances	
เชื้อเพลิง แสงสว่างและน้ำ.....	688	623	622	435	923	1,132	563	582	714	618	577	Fuel, lighting and water supply	
ค่าใช้จ่ายในการทำความสะอาด.....	222	225	214	145	264	356	191	218	246	221	173	Cleaning supplies	
ค่าจ้างบุคคลที่ให้บริการครัวเรือน.....	26	0	1	0	41	108	9	56	15	6	37	Service workers in household	

ตาราง 7 ค่าใช้จ่ายเฉลี่ยต่อเดือนของครัวเรือน จำแนกตามประเภทของค่าใช้จ่าย และสถานะทางเศรษฐกิจสังคมของครัวเรือน (ต่อ)

TABLE 7 AVERAGE MONTHLY EXPENDITURE PER HOUSEHOLD BY TYPE OF EXPENDITURE AND SOCIO-ECONOMIC CLASS (Contd.)

(บาท-Baht)

ประเภทของค่าใช้จ่าย	รวมทั้งสิ้น Total	ผู้ถือครองทำการเกษตร/เพาะเลี้ยง			ผู้ประกอบการธุรกิจ		ลูกจ้าง				ผู้ไม่ได้ปฏิบัติงาน		เชิงเศรษฐกิจ Economic Type of expenditure
		Farm operators/culture			ของตนเอง		Employees				เชิงเศรษฐกิจ		
		ปลูกพืช / เลี้ยงสัตว์ / เพาะเลี้ยง		ประมง,ป่าไม้,	ที่ไม่ใช่การเกษตร	ผู้จัดการ	คนงานเกษตร	คนงาน	เสมียน	ผู้ปฏิบัติงานใน	เชิงเศรษฐกิจ		
		Plant /animal / culture	ล่าสัตว์,	Entrepreneurs	นักวิชาการ	ป่าไม้ และ	ด้านการขนส่ง	พนักงานขาย	ผู้ปฏิบัติงานใน	Econo-			
ส่วนใหญ่เป็น	ส่วนใหญ่	หาของป่า,บริการ	for	และ	ประมง	และงานพื้นฐาน	และ	กระบวนการผลิต	mically				
เจ้าของที่ดิน	เช่าที่ดิน/ทำฟรี	ทางการเกษตร	non-agricultural	ผู้ปฏิบัติงานวิชาชีพ	Labourers in	Labourers in	ให้บริการ	ก่อสร้างและเหมืองแร่	inactive				
Mainly	Mainly renting	Fishing, forestry,	business	Professional,	agriculture	logistics,	Clerical	Workers related	to production,				
owning	land /land	hunting, agricultural		technician	forestry	transportation	sales and service	construction					
land	occupied for free	services for free		and manager	and fishery	and basic work	workers	and mining					
เครื่องนุ่งห่มและรองเท้า.....	384	309	287	133	475	1,164	270	412	445	340	269	Apparel and footwear	
ผ้า เสื้อผ้าและเครื่องแต่งกาย.....	327	259	242	109	413	988	225	343	377	286	232	Cloth and clothing	
รองเท้า.....	57	51	45	24	61	176	45	69	67	54	37	Footwear	
ค่าใช้จ่ายส่วนบุคคล.....	505	463	418	242	613	1,157	381	441	653	485	351	Personal care	
ของใช้ส่วนบุคคล.....	426	388	354	208	514	964	318	379	566	419	290	Personal supplies	
ค่าบริการส่วนบุคคล.....	80	75	63	34	100	193	64	63	87	66	61	Personal services	
เวชภัณฑ์และคำตรวจรักษาพยาบาล.....	205	223	142	99	221	370	163	75	171	137	230	Medical and health care	
ยาและเวชภัณฑ์.....	73	59	43	35	81	146	59	41	64	64	82	Medicine and supplies	
คำรักษาพยาบาล (คนไข้ใน).....	80	74	67	56	116	159	59	26	51	44	81	Medical services (outpatients)	
คำรักษาพยาบาล (คนไข้ใน).....	52	90	32	9	24	66	45	8	56	30	67	Medical services (inpatients)	
การเดินทางและการสื่อสาร.....	2,980	2,926	2,473	987	4,381	7,531	1,674	2,065	3,418	2,721	1,692	Transport and communication	
คำซื้อยานพาหนะ.....	983	906	760	134	1,760	2,260	467	494	1,089	953	500	Vehicles purchase	
ค่าใช้จ่ายเกี่ยวกับยานพาหนะ.....	290	334	263	125	419	782	104	178	298	211	160	Vehicle repairing & maintenance	
การเดินทางตามปกติ.....	1,077	1,187	1,022	523	1,348	2,647	715	931	1,298	1,033	578	Local transportation	
การเดินทางในโอกาสพิเศษ และท่องเที่ยว.....	154	85	70	24	201	664	74	54	133	80	147	Special occasion travelling and tour	
การสื่อสาร.....	475	413	358	180	652	1,177	312	409	600	445	308	Communication	
การศึกษา.....	196	147	132	62	235	407	71	111	201	137	230	Education	

ตาราง 7 ค่าใช้จ่ายเฉลี่ยต่อเดือนของครัวเรือน จำแนกตามประเภทของค่าใช้จ่าย และสถานะทางเศรษฐกิจสังคมของครัวเรือน (ต่อ)

TABLE 7 AVERAGE MONTHLY EXPENDITURE PER HOUSEHOLD BY TYPE OF EXPENDITURE AND SOCIO-ECONOMIC CLASS (Contd.)

(บาท-Baht)

ประเภทของค่าใช้จ่าย	รวมทั้งสิ้น Total	ผู้ประกอบการเกษตร/เพาะเลี้ยง Farm operators/culture			ผู้ประกอบการ ของตนเอง		ลูกจ้าง Employees			ผู้ไม่ได้ ปฏิบัติงาน		เชิงเศรษฐกิจ Econo- mically inactive	Type of expenditure
		ปลูกพืช / เลี้ยงสัตว์ / เพาะเลี้ยง Plant /animal / culture		ประมง,ป่าไม้, ล่าสัตว์, หาของป่า,บริการ ทางการเกษตร Fishing, forestry, hunting, agricultural services for free	ที่ไม่ใช่การเกษตร Entrepreneurs for non-agricultural business	ผู้จัดการ นักวิชาการ และ ผู้ปฏิบัติงานวิชาชีพ Professional, technician and manager	คนงานเกษตร ป่าไม้ และ ประมง Labourers in agriculture and forestry and fishery	คนงาน และงานพื้นฐาน Labourers in logistics, transportation and basic work	เสมียน พนักงานขาย และ ให้บริการ Clerical sales and service workers	ผู้ปฏิบัติงานใน กระบวนการผลิต ก่อสร้างและเหมืองแร่ Workers related to production, construction and mining	เชิงเศรษฐกิจ Econo- mically inactive		
		ส่วนใหญ่เป็น เจ้าของที่ดิน Mainly owning land	ส่วนใหญ่ เช่าที่ดิน/ทำฟรี Mainly renting land /land occupied for free										
		ส่วนใหญ่อื่น	ส่วนใหญ่อื่น	ส่วนใหญ่อื่น	ส่วนใหญ่อื่น	ส่วนใหญ่อื่น	ส่วนใหญ่อื่น	ส่วนใหญ่อื่น	ส่วนใหญ่อื่น	ส่วนใหญ่อื่น	ส่วนใหญ่อื่น		
การบันเทิง การอ่านและกิจกรรมทางศาสนา.....	261	251	196	137	325	501	158	170	243	229	243	Religious activities	
อุปกรณ์การบันเทิงและกีฬา.....	31	24	33	6	34	73	25	14	30	33	28	Recreation equipment and sports	
เครื่องเล่น สัตว์เลี้ยง ไม้ประดับ และค่าใช้จ่ายเกี่ยวกับการบันเทิง.....	29	25	22	6	39	76	26	20	28	25	24	Toys, pets, shrubs and recreation	
ค่าผ่านประตู ค่าเรียนและเล่นกีฬา.....	4	1	0	0	5	15	0	0	2	2	5	Admission, sports fee	
การอ่าน/การศาสนา และสัทธิความเชื่อ.....	197	202	140	125	247	337	107	136	184	169	186	Reading/ religious activities	
การจัดงานพิธีในโอกาสพิเศษ.....	184	121	160	65	150	141	26	2	42	113	385	Special ceremony expenses	
ค่าใช้จ่ายที่ไม่เกี่ยวกับการอุปโภคบริโภค.....	1,927	1,831	1,561	694	2,273	6,492	1,300	1,741	2,510	1,674	1,007	Non-consumption expenditure	
ภาษี/ธรรมเนียม/ค่าปรับ.....	58	11	5	16	22	632	11	52	44	33	24	Taxes/charge/fees and fine	
ค่าสมาชิกกลุ่มอาชีพ.....	1	0	0	0	0	9	0	0	1	0	0	Career membership expense	
เงิน/สิ่งของที่ส่งให้บุคคลนอกครัวเรือน.....	693	737	608	178	925	2,614	513	610	875	502	237	Money/material give to other person outside this household	
บริจาคเงิน/สิ่งของให้แก่องค์กรต่างๆ.....	16	18	12	5	25	33	8	7	7	13	13	Contribute money/material to NGO Institute	
เงินทำบุญ/เงินช่วยเหลืออื่นๆ.....	202	232	188	117	246	360	151	143	186	171	166	Other contributions	
ค่าเบี้ยประกันภัย/ทรัพย์สิน/ประกันชีวิต เงินฝากบงกช/เงินสมทบประกันสังคม.....	576	552	481	277	562	1,475	312	643	890	656	344	Insurances premiums, cremation fee etc.	
ค่าซื้อสลากกินแบ่ง/หวยของรัฐและการพนันอื่นๆ.....	190	190	161	64	292	297	191	148	208	195	122	Lottery tickets and other kind of gambling	
ดอกเบี้ยจ่าย/ดอกเบี้ยเช่า.....	188	88	105	34	200	1,069	111	136	298	102	98	Interest payment	
ค่าใช้จ่ายอื่น ๆ.....	2	2	1	3	1	4	3	1	2	1	3	Others expenses	

หมายเหตุ : "0" มีข้อมูลแต่น้อยกว่า 1

Remark : "0" is assigned to the value less than 1

ตาราง 8 ร้อยละของครัวเรือน จำแนกตามค่าใช้จ่ายทั้งสิ้นเฉลี่ยต่อเดือน และเขตการปกครอง

TABLE 8 PERCENTAGE OF HOUSEHOLDS BY AVERAGE TOTAL MONTHLY EXPENDITURE AND AREA

ค่าใช้จ่าย	รวม	ในเขตเทศบาล	นอกเขตเทศบาล	Expenditure		
	Total	Municipal area	Non - municipal area			
ค่าใช้จ่ายทั้งสิ้นเฉลี่ยต่อเดือนต่อครัวเรือน.....	100.0	100.0	100.0	Total monthly expenditure per household		
ต่ำกว่า 1,500 บาท.....	0.0	0.0	0.0	Less than	1,500	Baht
1,500 - 3,000 บาท.....	0.7	0.5	0.8	1,500 -	3,000	Baht
3,001 - 5,000 บาท.....	5.8	4.5	6.7	3,001 -	5,000	Baht
5,001 - 10,000 บาท.....	31.2	30.9	31.4	5,001 -	10,000	Baht
10,001 - 15,000 บาท.....	26.6	25.0	27.6	10,001 -	15,000	Baht
15,001 - 30,000 บาท.....	27.5	28.6	26.8	15,001 -	30,000	Baht
30,001 - 50,000 บาท.....	6.3	7.9	5.3	30,001 -	50,000	Baht
มากกว่า 50,000 บาท.....	1.9	2.7	1.4	More than	50,000	Baht
ค่าใช้จ่ายทั้งสิ้นเฉลี่ยต่อเดือนต่อคน.....	100.0	100.0	100.0	Total monthly expenditure per capita		
ต่ำกว่า 500 บาท.....	0.0	0.0	0.0	Less than	500	Baht
500 - 1,500 บาท.....	0.9	0.3	1.3	500 -	1,500	Baht
1,501 - 3,000 บาท.....	15.0	9.2	18.5	1,501 -	3,000	Baht
3,001 - 5,000 บาท.....	35.9	30.1	39.4	3,001 -	5,000	Baht
5,001 - 10,000 บาท.....	35.1	40.7	31.8	5,001 -	10,000	Baht
10,001 - 15,000 บาท.....	8.2	12.1	5.8	10,001 -	15,000	Baht
15,001 - 30,000 บาท.....	4.2	6.8	2.7	15,001 -	30,000	Baht
30,001 - 50,000 บาท.....	0.5	0.8	0.3	30,001 -	50,000	Baht
มากกว่า 50,000 บาท.....	0.2	0.1	0.2	More than	50,000	Baht

หมายเหตุ : "0.0" มีข้อมูลแต่น้อยกว่า 0.1

Remark : "0.0" is assigned to the value less than 0.1

ตาราง 9 ร้อยละของครัวเรือน จำแนกตามค่าใช้จ่ายทั้งสิ้นเฉลี่ยต่อเดือน และสถานะทางเศรษฐกิจสังคมของครัวเรือน

TABLE 9 PERCENTAGE OF HOUSEHOLDS BY AVERAGE TOTAL MONTHLY EXPENDITURE AND SOCIO-ECONOMIC CLASS

ค่าใช้จ่าย	รวมทั้งสิ้น Total	ผู้ถือครองทำเกษตร/เพาะเลี้ยง Farm operators/culture			ผู้ประกอบการ ของตนเอง	ลูกจ้าง Employees				ผู้ไม่ได้ ปฏิบัติงาน	Expenditure	
		ปลูกพืช/เลี้ยงสัตว์/เพาะเลี้ยง Plant/animal/culture		ประมง,ป่าไม้, ล่าสัตว์, หาของป่า,บริการ ทางการเกษตร	ที่ไม่ใช่การเกษตร Entrepreneurs for non-agricultural business	ผู้จัดการ และ นักวิชาการ และ ผู้ปฏิบัติงานวิชาชีพ	คนงานเกษตร ป่าไม้ และ ประมง Labourers in agriculture and fishery	คนงาน ด้านการขนส่ง และงานพื้นฐาน Labourers in logistics, transportation and basic work	เสมียน พนักงานขาย และ ให้บริการ Clerical sales and service workers	ผู้ปฏิบัติงานใน กระบวนการผลิต ก่อสร้างและเหมืองแร่ Workers related to production, construction and mining		เชิงเศรษฐกิจ Econo- mically inactive
		ส่วนใหญ่เป็น เจ้าของที่ดิน Mainly owning land	ส่วนใหญ่ เช่าที่ดิน/ทำฟรี Mainly renting land /land occupied for free									
ค่าใช้จ่ายทั้งสิ้นเฉลี่ยต่อเดือนต่อครัวเรือน....	100.0	100.0	100.0	100.0	100.0	100.0	100.0	100.0	100.0	100.0	100.0	Total monthly expenditure per household
ต่ำกว่า 1,500 บาท.....	0.0	0.0	0.0	0.0	0.0	0.0	0.0	0.0	0.0	0.0	0.0	Less than 1,500 Baht
1,500 - 3,000 บาท.....	0.7	0.1	0.2	1.3	0.2	0.0	0.0	0.0	0.0	0.0	2.1	1,500 - 3,000 Baht
3,001 - 5,000 บาท.....	5.8	1.9	3.9	12.8	2.4	0.2	3.0	1.5	0.4	2.6	14.7	3,001 - 5,000 Baht
5,001 - 10,000 บาท.....	31.2	29.2	33.3	62.6	22.5	5.4	39.5	25.2	20.9	29.4	42.1	5,001 - 10,000 Baht
10,001 - 15,000 บาท.....	26.6	35.0	28.7	17.4	24.8	13.3	39.6	42.6	31.1	33.9	20.2	10,001 - 15,000 Baht
15,001 - 30,000 บาท.....	27.5	27.6	31.6	5.5	37.2	43.5	15.8	30.2	39.2	29.3	16.1	15,001 - 30,000 Baht
30,001 - 50,000 บาท.....	6.3	5.3	2.2	0.1	9.9	25.3	2.0	0.6	7.2	4.3	3.5	30,001 - 50,000 Baht
มากกว่า 50,000 บาท.....	1.9	0.8	0.2	0.3	3.1	12.3	0.1	0.0	1.2	0.7	1.3	More than 50,000 Baht
ค่าใช้จ่ายทั้งสิ้นเฉลี่ยต่อเดือนต่อคน.....	100.0	100.0	100.0	100.0	100.0	100.0	100.0	100.0	100.0	100.0	100.0	Total monthly expenditure per capita
ต่ำกว่า 500 บาท.....	0.0	0.0	0.0	0.0	0.0	0.0	0.0	0.0	0.0	0.0	0.0	Less than 500 Baht
500 - 1,500 บาท.....	0.9	0.5	6.5	3.5	0.4	0.1	0.2	0.0	0.0	0.2	0.6	500 - 1,500 Baht
1,501 - 3,000 บาท.....	15.0	19.0	23.5	41.8	8.6	2.4	22.5	16.6	8.2	13.8	15.2	1,501 - 3,000 Baht
3,001 - 5,000 บาท.....	35.9	43.7	38.9	38.6	29.9	10.3	44.6	47.6	30.6	43.7	37.1	3,001 - 5,000 Baht
5,001 - 10,000 บาท.....	35.1	31.3	27.1	15.7	45.1	38.4	27.9	34.5	44.1	32.0	34.3	5,001 - 10,000 Baht
10,001 - 15,000 บาท.....	8.2	4.0	2.9	0.2	10.4	22.7	1.7	1.3	12.5	8.0	8.0	10,001 - 15,000 Baht
15,001 - 30,000 บาท.....	4.2	1.3	1.1	0.3	5.2	19.4	3.0	0.0	4.2	2.2	4.5	15,001 - 30,000 Baht
30,001 - 50,000 บาท.....	0.5	0.2	0.0	0.0	0.2	5.3	0.0	0.0	0.4	0.0	0.2	30,001 - 50,000 Baht
มากกว่า 50,000 บาท.....	0.2	0.0	0.0	0.0	0.3	1.3	0.1	0.0	0.0	0.0	0.2	More than 50,000 Baht

หมายเหตุ : "0.0" มีข้อมูลแต่น้อยกว่า 0.1

Remark : "0.0" is assigned to the value less than 0.1

ตาราง 10 จำนวนครัวเรือนที่เป็นหนี้ จำแนกตามวัตถุประสงค์ของการกู้ยืม ประเภทหนี้สิน และเขตการปกครอง

TABLE 10 NUMBER OF INDEBTED HOUSEHOLDS BY PURPOSES OF BORROWING, TYPE OF DEBT AND AREA

วัตถุประสงค์ของการกู้ยืม	รวม Total	ในเขตเทศบาล Municipal area	นอกเขตเทศบาล Non - municipal area	Purpose of borrowing
จำนวนครัวเรือนที่เป็นหนี้ทั้งสิ้น ^{1/} (ครัวเรือน)	1,992,017	606,341	1,385,676	Total number of indebted households ^{1/} (Household)
หนี้ในระบบ				Formal sector
ใช้ซื้อ/เช่าซื้อบ้านและ/หรือที่ดิน.....	167,663	69,561	98,102	Purchase/hire purchase house and/or loan
ใช้ในการศึกษา.....	70,689	33,579	37,109	Education
ใช้จ่ายอุปโภคบริโภคอื่นๆ ในครัวเรือน.....	1,088,122	360,568	727,554	Household consumption
ใช้ในการทำธุรกิจ.....	249,395	80,526	168,869	Business
ใช้ในการทำการเกษตร.....	931,046	170,705	760,341	Farming
อื่นๆ.....	12,027	5,007	7,020	Others
หนี้นอกระบบ				Informal sector
ใช้ซื้อ/เช่าซื้อบ้านและ/หรือที่ดิน.....	2,777	1,453	1,324	Purchase/hire purchase house and/or loan
ใช้ในการศึกษา.....	1,612	1,166	446	Education
ใช้จ่ายอุปโภคบริโภคอื่นๆ ในครัวเรือน.....	56,956	19,738	37,218	Household consumption
ใช้ในการทำธุรกิจ.....	7,591	6,471	1,120	Business
ใช้ในการทำการเกษตร.....	20,925	3,763	17,162	Farming
อื่นๆ.....	2,256	93	2,164	Others
ประเภทหนี้สิน				Type of debt
มีหนี้ในระบบอย่างเดียว.....	1,901,867	574,600	1,327,267	Having loan from formal sector only
มีหนี้นอกระบบอย่างเดียว.....	36,995	17,355	19,640	Having loan from informal sector only
มีหนี้ทั้งในระบบและนอกระบบ.....	53,156	14,387	38,769	Having loan from both formal and informal sector

1/ แต่ละครัวเรือนสามารถตอบวัตถุประสงค์ของการกู้ยืมได้มากกว่า 1 วัตถุประสงค์

1/ One household could report more than one purpose of borrowing

ตาราง 11 จำนวนหนี้สินเฉลี่ยต่อครัวเรือนทั้งสิ้น จำแนกตามวัตถุประสงค์ของการกู้ยืม และเขตการปกครอง

TABLE 11 AVERAGE AMOUNT OF DEBT PER HOUSEHOLD BY PURPOSES OF BORROWING, REGION AND AREA

วัตถุประสงค์ของการกู้ยืม	รวม Total	ในเขตเทศบาล Municipal area	นอกเขตเทศบาล Non - municipal area	Purpose of borrowing
จำนวนหนี้สินเฉลี่ยต่อครัวเรือนทั้งสิ้น (บาท).....	145,346	139,947	148,576	Average amount of debt per household (Baht)
ใช้ซื้อ/เช่าซื้อบ้านและ/หรือที่ดิน.....	29,456	38,801	23,865	Purchase/hire purchase house and/or loan
ใช้ในการศึกษา.....	2,287	2,780	1,992	Education
ใช้จ่ายอุปโภคบริโภคอื่นๆ ในครัวเรือน.....	55,338	64,323	49,961	Household consumption
ใช้ในการทำธุรกิจ.....	18,395	16,339	19,625	Business
ใช้ในการทำการเกษตร.....	39,456	17,126	52,816	Farming
อื่นๆ.....	414	577	317	Others
หนี้ในระบบ (บาท).....	143,676	138,726	146,639	Formal sector (Baht)
ใช้ซื้อ/เช่าซื้อบ้านและ/หรือที่ดิน.....	29,284	38,649	23,681	Purchase/hire purchase house and/or loan
ใช้ในการศึกษา.....	2,256	2,707	1,986	Education
ใช้จ่ายอุปโภคบริโภคอื่นๆ ในครัวเรือน.....	54,770	63,844	49,341	Household consumption
ใช้ในการทำธุรกิจ.....	18,206	15,932	19,566	Business
ใช้ในการทำการเกษตร.....	38,792	17,019	51,820	Farming
อื่นๆ.....	368	576	243	Others
หนี้นอกระบบ (บาท).....	1,669	1,221	1,938	Informal sector (Baht)
ใช้ซื้อ/เช่าซื้อบ้านและ/หรือที่ดิน.....	172	153	183	Purchase/hire purchase house and/or loan
ใช้ในการศึกษา.....	31	73	6	Education
ใช้จ่ายอุปโภคบริโภคอื่นๆ ในครัวเรือน.....	567	479	620	Household consumption
ใช้ในการทำธุรกิจ.....	189	407	59	Business
ใช้ในการทำการเกษตร.....	663	108	996	Farming
อื่นๆ.....	47	1	74	Others

ตาราง 12 จำนวนครัวเรือนที่เป็นหนี้ จำแนกตามวัตถุประสงค์ของการกู้ยืม ประเภทหนี้สิน และสถานะทางเศรษฐกิจสังคมของครัวเรือน

TABLE 12 NUMBER OF INDEBTED HOUSEHOLD BY PURPOSES OF BORROWING, TYPE OF DEBT AND SOCIO-ECONOMIC CLASS

วัตถุประสงค์ของการกู้ยืม	รวมทั้งสิ้น	ผู้ถือครองทำการเกษตร/เพาะเลี้ยง			ผู้ประกอบการธุรกิจ		ลูกจ้าง			ผู้ไม่ได้ปฏิบัติงาน		เชิงเศรษฐกิจ	Purpose of borrowing
		Farm operators/culture			ของตนเอง		Employees			ปฏิบัติงานใน			
		ปลูกพืช/เลี้ยงสัตว์/เพาะเลี้ยง	ประมง,ป่าไม้,	ที่ไม่ใช่การเกษตร	ผู้จัดการ	คนงานเกษตร	คนงาน	เสมียน	ผู้ปฏิบัติงานใน	เชิงเศรษฐกิจ			
		Plant/animal/culture	ล่าสัตว์,	Entrepreneurs	นักวิชาการ	ป่าไม้ และ	ด้านการขนส่ง	พนักงานขาย	กระบวนการผลิต	Econo-			
ส่วนใหญ่เป็น	ส่วนใหญ่	หาของป่า,บริการ	for	และ	ประมง	และงานพื้นฐาน	และ	ก่อสร้างและเหมืองแร่	mically				
เจ้าของที่ดิน	เช่าที่ดิน/ทำฟรี	ทางการเกษตร	non-agricultural	ผู้ประกอบการวิชาชีพ	Labourers in	Labourers in	ให้บริการ	Workers related	inactive				
Mainly	Mainly renting	Fishing, forestry,	business	Professional,	agriculture	logistics,	Clerical	to production,					
owning	land /land	hunting, agricultural		technician	forestry	transportation	sales and service	construction					
land	occupied for free	services		and manager	and fishery	and basic work	workers	and mining					
จำนวนครัวเรือนที่เป็นหนี้ทั้งสิ้น1/ (ครัวเรือน).....	1,992,017	454,174	191,373	50,993	349,531	154,170	49,099	26,151	203,163	217,059	296,305	Total number of indebted households1/ (Household)	
หนี้ในระบบ													
ใช้ซื้อ/เช่าซื้อบ้านและ/หรือที่ดิน.....	167,663	17,210	4,742	1,240	31,451	48,827	3,629	761	23,274	11,068	25,460	Purchase/hire purchase house and/or loan	
ใช้ในการศึกษา.....	70,689	7,643	1,218	598	7,399	13,446	306	808	11,909	10,453	16,907	Education	
ใช้จ่ายอุปโภคบริโภคอื่นๆ ในครัวเรือน.....	1,088,122	134,708	75,370	33,359	199,717	104,365	29,945	20,362	145,846	166,446	178,003	Household consumption	
ใช้ในการทำธุรกิจ.....	249,395	19,442	10,065	934	157,738	12,252	1,068	1,981	15,429	8,816	21,671	Business	
ใช้ในการทำการเกษตร.....	931,046	396,006	166,933	22,534	79,389	26,290	17,153	5,289	41,005	51,459	124,987	Farming	
อื่นๆ.....	12,027	1,193	624	1,248	1,612	1,142	0	0	2,986	1,002	2,220	Others	
หนี้นอกระบบ													
ใช้ซื้อ/เช่าซื้อบ้านและ/หรือที่ดิน.....	2,777	1,017	0	61	407	580	101	0	0	304	307	Purchase/hire purchase house and/or loan	
ใช้ในการศึกษา.....	1,612	0	283	0	661	218	0	0	287	163	-	Education	
ใช้จ่ายอุปโภคบริโภคอื่นๆ ในครัวเรือน.....	56,956	3,720	3,059	668	8,822	1,826	5,302	2,192	10,023	14,533	6,811	Household consumption	
ใช้ในการทำธุรกิจ.....	7,591	120	471	333	5,942	94	0	0	430	146	55	Business	
ใช้ในการทำการเกษตร.....	20,925	10,510	4,119	245	619	353	134	0	109	1,637	3,198	Farming	
อื่นๆ.....	2,256	0	0	0	865	515	0	93	0	0	784	Others	
ประเภทหนี้สิน													
มีหนี้ในระบบอย่างเดียว.....	1,901,867	439,152	183,791	49,713	333,130	150,584	43,562	23,867	192,313	200,275	285,479	Having loan from formal sector only	
มีหนี้นอกระบบอย่างเดียว.....	36,995	2,804	2,365	306	8,303	934	3,531	1,138	6,908	6,755	3,951	Having loan from informal sector only	
มีหนี้ทั้งในระบบและนอกระบบ.....	53,156	12,218	5,216	974	8,098	2,651	2,006	1,146	3,942	10,029	6,876	Having loan from both formal and informal sector	

1/ แต่ละครัวเรือนสามารถตอบวัตถุประสงค์ของการกู้ยืมได้มากกว่า 1 วัตถุประสงค์
หมายเหตุ : "0" มีข้อมูลแต่น้อยกว่า 1

1/ One household could report more than one purpose of borrowing
Remark : "0" is assigned to the value less than 1

ตาราง 13 จำนวนหนี้สินเฉลี่ยต่อครัวเรือนทั้งสิ้น จำแนกตามวัตถุประสงค์ของการกู้ยืม และสถานะทางเศรษฐกิจสังคมของครัวเรือน

TABLE 13 AVERAGE AMOUNT OF DEBT BY PURPOSES OF BORROWING AND SOCIO-ECONOMIC CLASS

วัตถุประสงค์ของการกู้ยืม	รวมทั้งสิ้น	ผู้ถือครองทำการเกษตร/เพาะเลี้ยง		ผู้ประกอบการ		ลูกจ้าง				ผู้ไม่ได้ปฏิบัติงาน		เชิงเศรษฐกิจ	Purpose of borrowing				
		Farm operators/culture		ของตนเอง		Employees				Econo-							
		ปลูกพืช/เลี้ยงสัตว์/เพาะเลี้ยง		ประมง,ป่าไม้,		ที่ไม่ใช่การเกษตร		ผู้จัดการ		คนงานเกษตร				คนงาน		เสมียน	
		Plant/animal/culture		ล่าสัตว์,		Entrepreneurs		นักวิชาการ		ป่าไม้ และ				ด้านการขนส่ง		พนักงานขาย	
ส่วนใหญ่เป็น	ส่วนใหญ่	ทางของป่า,บริการ	for	และ	และ	และงานพื้นฐาน	และ	ก่อสร้างและเหมืองแร่	Econo-								
เจ้าของที่ดิน	เช่าที่ดิน/ทำฟรี	ทางการเกษตร	non-agricultural	ผู้ปฏิบัติงานวิชาชีพ	Labourers in	Labourers in	ให้บริการ	Workers related	inactively								
Mainly	Mainly renting	Fishing, forestry,	business	Professional,	agriculture	logistics,	Clerical	to production,	inactive								
owning	land /land	hunting, agricultural		technician	forestry	transportation	sales and service	construction									
land	occupied for free	services		and manager	and fishery	and basic work	workers	and mining									
จำนวนหนี้สินเฉลี่ยต่อครัวเรือนทั้งสิ้น (บาท).....	145,346	149,049	190,718	39,020	199,116	533,978	77,512	53,111	142,555	74,201	72,171	Average amount of debt per household (Baht)					
ใช้ซื้อ/เช่าซื้อบ้านและ/หรือที่ดิน.....	29,456	9,598	4,780	1,248	29,284	221,540	21,511	6,678	38,248	11,995	15,609	Purchase/hire purchase house and/or loan					
ใช้ในการศึกษา.....	2,287	1,209	662	174	941	13,663	211	506	3,350	2,337	1,870	Education					
ใช้จ่ายอุปโภคบริโภคอื่นๆ ในครัวเรือน.....	55,338	29,161	34,264	7,570	60,054	271,408	28,581	28,166	81,196	41,898	33,129	Household consumption					
ใช้ในการทำธุรกิจ.....	18,395	5,911	8,296	616	85,223	11,658	2,268	3,119	4,262	1,919	5,130	Business					
ใช้ในการทำการเกษตร.....	39,456	102,935	142,586	29,184	23,191	13,996	24,940	14,607	14,754	15,954	16,043	Farming					
อื่นๆ.....	414	236	130	229	424	1,715	0	35	744	98	390	Others					
หนี้ในระบบ (บาท).....	143,676	144,724	189,165	38,644	197,450	532,834	76,794	51,728	141,322	72,549	71,455	Formal sector (Baht)					
ใช้ซื้อ/เช่าซื้อบ้านและ/หรือที่ดิน.....	29,284	8,958	4,780	1,223	29,129	221,246	21,278	6,678	38,248	11,922	15,557	Purchase/hire purchase house and/or loan					
ใช้ในการศึกษา.....	2,256	1,209	637	174	927	13,620	211	506	3,124	2,318	1,870	Education					
ใช้จ่ายอุปโภคบริโภคอื่นๆ ในครัวเรือน.....	54,770	28,816	34,077	7,438	59,483	270,750	28,188	26,818	80,218	40,493	32,813	Household consumption					
ใช้ในการทำธุรกิจ.....	18,206	5,907	7,904	401	84,314	11,649	2,268	3,119	4,237	1,917	5,130	Business					
ใช้ในการทำการเกษตร.....	38,792	99,598	141,637	29,179	23,186	13,900	24,848	14,607	14,752	15,801	15,851	Farming					
อื่นๆ.....	368	236	130	229	410	1,668	0	0	744	98	235	Others					
หนี้นอกระบบ (บาท).....	1,669	4,325	1,554	376	1,666	1,145	718	1,383	1,233	1,652	716	Informal sector (Baht)					
ใช้ซื้อ/เช่าซื้อบ้านและ/หรือที่ดิน.....	172	639	0	25	154	294	232	0	0	73	52	Purchase/hire purchase house and/or loan					
ใช้ในการศึกษา.....	31	0	25	0	14	43	0	0	227	20	0	Education					
ใช้จ่ายอุปโภคบริโภคอื่นๆ ในครัวเรือน.....	567	345	187	132	571	657	393	1,348	978	1,405	315	Household consumption					
ใช้ในการทำธุรกิจ.....	189	4	392	215	908	8	0	0	26	2	1	Business					
ใช้ในการทำการเกษตร.....	663	3,337	949	4	4	96	92	0	3	153	193	Farming					
อื่นๆ.....	47	0	0	0	14	46	0	35	0	0	156	Others					

หมายเหตุ : "0" มีข้อมูลแต่น้อยกว่า 1

Remark : "0" is assigned to the value less than 1

ตาราง 14 มูลค่าทรัพย์สินของครัวเรือน ประเภทบ้าน ที่ดิน สิ่งปลูกสร้าง ยานพาหนะ และสินทรัพย์ทางการเงิน จำแนกตามเขตการปกครอง

หน่วย : ล้านบาท

TABLE 14 VALUE OF HOUSEHOLD ASSETS ; HOUSE / LAND / BUILDING, VEHICLES AND FINANCIAL ASSETS BY AREA

Unit : Million Baht

ประเภททรัพย์สิน	รวม Total	ในเขตเทศบาล Municipal area	นอกเขตเทศบาล Non - municipal area	Type of assets
1. มูลค่าบ้าน ที่ดิน สิ่งปลูกสร้าง.....	4,261,721	1,469,803	2,791,918	1. Value of house / land / building
- ใช้เป็นที่อยู่อาศัย.....	2,156,386	999,199	1,157,187	- For living
- ใช้ประกอบธุรกิจของครัวเรือนและอื่นๆ.....	2,105,335	470,604	1,634,731	- For business of household and others
2. มูลค่ายานพาหนะทุกประเภท (ยกเว้นจักรยาน).....	815,834	304,111	511,723	2. Value of vehicles (exclude bicycle)
3. มูลค่าสินทรัพย์ทางการเงิน.....	483,784	222,247	261,537	3. Value of financial assets
- สินทรัพย์ทางการเงินเพื่อการออม (เช่น บัญชีเงินฝาก สลากออมสิน/ธกส. กบข. ฯลฯ).....	372,902	172,694	200,208	- For saving purpose (saving account, saving bonds, etc)
- สินทรัพย์ทางการเงินเพื่อการลงทุน (เช่น พันธบัตร/หุ้นกู้ ฯลฯ).....	9,343	5,981	3,362	- For investment purpose (bond, debenture, etc.)
- สินทรัพย์อื่นๆ (เช่น ทอง อัญมณี ฯลฯ).....	101,539	43,572	57,967	- For other purposes (jewelry gold, etc.)

ตาราง 15 มูลค่าทรัพย์สินของครัวเรือน ประเภทบ้าน ที่ดิน สิ่งปลูกสร้าง ยานพาหนะ และสินทรัพย์ทางการเงิน จำแนกตามสถานะทางเศรษฐกิจสังคมของครัวเรือน

หน่วย : ล้านบาท

TABLE 15 VALUE OF HOUSEHOLD ASSETS ; HOUSE / LAND / BUILDING, VEHICLES AND FINANCIAL ASSETS BY SOCIO-ECONOMIC CLASS

Unit : Million Baht

ประเภททรัพย์สิน	รวมทั้งสิ้น Total	ผู้ถือครองทำการเกษตร/เพาะเลี้ยง Farm operators/culture		ผู้ประกอบการ ของตนเอง		ลูกจ้าง Employees					ผู้ไม่ได้ ปฏิบัติงาน	เชิงเศรษฐกิจ Econo- mically inactive	Type of assets
		ปลูกพืช / เลี้ยงสัตว์ / เพาะเลี้ยง Plant /animal / culture	ประมง,ป่าไม้, ล่าสัตว์, หาของป่า,บริการ ทางการเกษตร	ที่ไม่ใช่การเกษตร for non-agricultural business	ผู้จัดการ นักวิชาการ และ ผู้ปฏิบัติงานวิชาชีพ Professional, technician and manager	คนงานเกษตร ป่าไม้ และ ประมง Labourers in agriculture and fishery	คนงาน ด้านการขนส่ง และงานพื้นฐาน Logistics, transportation and basic work	เสมียน พนักงานขาย และ ให้บริการ Clerical sales and service workers	ผู้ปฏิบัติงานใน กระบวนการผลิต ก่อสร้างและเหมืองแร่ Workers related to production, construction and mining	ผู้ไม่ได้ ปฏิบัติงาน			
		ส่วนใหญ่เป็น เจ้าของที่ดิน Mainly owning land	ส่วนใหญ่ เช่าที่ดิน/ทำฟรี land /land occupied for free	ส่วนใหญ่ หาของป่า,บริการ ทางการเกษตร hunting, agricultural services	ส่วนใหญ่ หาของป่า,บริการ ทางการเกษตร hunting, agricultural services	ส่วนใหญ่ หาของป่า,บริการ ทางการเกษตร hunting, agricultural services	ส่วนใหญ่ หาของป่า,บริการ ทางการเกษตร hunting, agricultural services	ส่วนใหญ่ หาของป่า,บริการ ทางการเกษตร hunting, agricultural services	ส่วนใหญ่ หาของป่า,บริการ ทางการเกษตร hunting, agricultural services	ส่วนใหญ่ หาของป่า,บริการ ทางการเกษตร hunting, agricultural services	ส่วนใหญ่ หาของป่า,บริการ ทางการเกษตร hunting, agricultural services		
1. มูลค่าบ้าน ที่ดิน สิ่งปลูกสร้าง.....	4,261,721	1,359,544	234,086	80,550	726,406	342,942	47,726	17,830	250,210	253,400	949,027	1. Value of house / land / building	
- ใช้เป็นที่อยู่อาศัย.....	2,156,386	304,683	106,715	59,834	462,064	246,391	29,814	14,030	184,998	173,702	574,155	- For living	
- ใช้ประกอบธุรกิจของครัวเรือนและอื่นๆ.....	2,105,335	1,054,861	127,371	20,716	264,342	96,551	17,912	3,800	65,212	79,698	374,872	- For business of household and others	
2. มูลค่ายานพาหนะทุกประเภท (ยกเว้นจักรยาน).....	815,834	167,820	55,686	13,713	226,946	114,711	5,500	5,184	67,486	51,892	106,896	2. Value of vehicles (exclude bicycle)	
3. มูลค่าสินทรัพย์ทางการเงิน.....	483,784	68,981	17,130	5,801	103,953	99,758	2,615	2,148	38,413	25,077	119,908	3. Value of financial assets	
- สินทรัพย์ทางการเงินเพื่อการออม												- For saving purpose	
(เช่น บัญชีเงินฝาก สลากออมสิน/ธกส. กบข. ฯลฯ)...	372,902	52,072	12,124	3,856	80,071	82,053	1,927	1,348	28,491	17,754	93,206	(saving account, saving bonds, etc)	
- สินทรัพย์ทางการเงินเพื่อการลงทุน												- For investment purpose (bond,	
(เช่น พันธบัตร/หุ้นกู้ ฯลฯ).....	9,343	678	30	4	1,698	4,272	12	1	521	399	1,728	debenture, etc.)	
- สินทรัพย์อื่นๆ (เช่น ทอง อัญมณี ฯลฯ).....	101,539	16,231	4,976	1,941	22,184	13,433	676	799	9,401	6,924	24,974	- For other purposes (jewelry gold, etc.)	

ตาราง 16 ร้อยละของครัวเรือนที่รายงานการมีทรัพย์สิน ประเภทบ้าน ที่ดิน สิ่งปลูกสร้าง ยานพาหนะ และสินทรัพย์ทางการเงิน จำแนกตามมูลค่าทรัพย์สิน และเขตการปกครอง

TABLE 16 PERCENTAGE OF HOUSEHOLDS REPORTING ASSETS ; HOUSE/LAND/BUILDING, VEHICLES AND FINANCIAL ASSETS BY VALUE OF ASSETS AND AREA

ประเภททรัพย์สิน	รวม	ในเขตเทศบาล	นอกเขตเทศบาล	Type of assets
	Total	Municipal area	Non - municipal area	
มูลค่าทรัพย์สินของครัวเรือน				
บ้าน ที่ดิน สิ่งปลูกสร้าง				
ใช้เป็นที่อยู่อาศัย.....	100.0	100.0	100.0	For living
ไม่เกิน 10,000 บาท.....	0.0	0.0	0.1	Less than 10,000 Baht
10,000 - 30,000 บาท.....	0.9	0.5	1.1	10,000 - 30,000 Baht
30,001 - 50,000 บาท.....	1.4	0.9	1.7	30,001 - 50,000 Baht
50,001 - 100,000 บาท.....	5.6	3.2	6.9	50,001 - 100,000 Baht
100,001 - 500,000 บาท.....	54.3	46.0	58.6	100,001 - 500,000 Baht
500,001 - 1,000,000 บาท.....	25.9	28.7	24.5	500,001 - 1,000,000 Baht
1,000,001 - 5,000,000 บาท.....	11.3	19.7	7.0	1,000,001 - 5,000,000 Baht
มากกว่า 5 ล้านบาท.....	0.4	0.9	0.2	More than 5 million Baht
ใช้ประกอบธุรกิจของครัวเรือนและอื่นๆ.....	100.0	100.0	100.0	For business of household and other
ไม่เกิน 10,000 บาท.....	0.5	0.4	0.5	Less than 10,000 Baht
10,000 - 30,000 บาท.....	2.4	1.8	2.6	10,000 - 30,000 Baht
30,001 - 50,000 บาท.....	4.0	2.9	4.4	30,001 - 50,000 Baht
50,001 - 100,000 บาท.....	7.6	6.4	8.0	50,001 - 100,000 Baht
100,001 - 500,000 บาท.....	37.2	44.9	34.5	100,001 - 500,000 Baht
500,001 - 1,000,000 บาท.....	19.2	19.5	19.0	500,001 - 1,000,000 Baht
1,000,001 - 5,000,000 บาท.....	24.9	21.5	26.1	1,000,001 - 5,000,000 Baht
มากกว่า 5 ล้านบาท.....	4.3	2.6	4.9	More than 5 million Baht

ตาราง 16 ร้อยละของครัวเรือนที่รายงานการมีทรัพย์สิน ประเภทบ้าน ที่ดิน สิ่งปลูกสร้าง ยานพาหนะ และสินทรัพย์ทางการเงิน จำแนกตามมูลค่าทรัพย์สิน และเขตการปกครอง (ต่อ)

TABLE 16 PERCENTAGE OF HOUSEHOLDS REPORTING ASSETS ; HOUSE/LAND/BUILDING, VEHICLES AND FINANCIAL ASSETS BY VALUE OF ASSETS AND AREA (Contd.)

ประเภททรัพย์สิน	รวม	ในเขตเทศบาล	นอกเขตเทศบาล	Type of assets
	Total	Municipal area	Non - municipal area	
ยานพาหนะทุกประเภท (ยกเว้นจักรยาน).....	100.0	100.0	100.0	Vehicles (exclude bicycle)
ไม่เกิน 10,000 บาท.....	5.9	4.4	6.9	Less than 10,000 Baht
10,000 - 30,000 บาท.....	29.3	30.3	28.7	10,000 - 30,000 Baht
30,001 - 50,000 บาท.....	13.1	13.8	12.7	30,001 - 50,000 Baht
50,001 - 100,000 บาท.....	9.5	7.7	10.5	50,001 - 100,000 Baht
100,001 - 500,000 บาท.....	27.5	28.7	26.7	100,001 - 500,000 Baht
500,001 - 1,000,000 บาท.....	11.2	11.7	10.8	500,001 - 1,000,000 Baht
1,000,001 - 5,000,000 บาท.....	3.4	3.2	3.5	1,000,001 - 5,000,000 Baht
มากกว่า 5 ล้านบาท.....	0.1	0.2	0.1	More than 5 million Baht
สินทรัพย์ทางการเงิน.....	100.0	100.0	100.0	Financial assets
ไม่เกิน 10,000 บาท.....	21.6	19.1	23.2	Less than 10,000 Baht
10,000 - 30,000 บาท.....	20.5	19.9	20.8	10,000 - 30,000 Baht
30,001 - 50,000 บาท.....	13.1	13.4	13.0	30,001 - 50,000 Baht
50,001 - 100,000 บาท.....	19.1	18.5	19.4	50,001 - 100,000 Baht
100,001 - 500,000 บาท.....	20.9	22.5	20.0	100,001 - 500,000 Baht
500,001 - 1,000,000 บาท.....	2.8	4.1	2.1	500,001 - 1,000,000 Baht
1,000,001 - 5,000,000 บาท.....	1.8	2.5	1.4	1,000,001 - 5,000,000 Baht
มากกว่า 5 ล้านบาท.....	0.1	0.1	0.1	More than 5 million Baht

ตาราง 17 ร้อยละของครัวเรือนที่รายงานการมีทรัพย์สิน ประเภทบ้าน ที่ดิน สิ่งปลูกสร้าง ยานพาหนะ และสินทรัพย์ทางการเงิน จำแนกตามมูลค่าทรัพย์สิน และสถานะทางเศรษฐกิจสังคมของครัวเรือน

TABLE 17 PERCENTAGE OF HOUSEHOLDS REPORTING ASSETS ; HOUSE/LAND/BUILDING, VEHICLES AND FINANCIAL ASSETS BY VALUE OF ASSETS AND SOCIO-ECONOMIC CLASS

ประเภททรัพย์สิน	รวมทั้งสิ้น Total	ผู้ถือครองทำการเกษตร/เพาะเลี้ยง Farm operators/culture		ผู้ประกอบการ ของตนเอง			ลูกจ้าง Employees			ผู้ไม่ได้ ปฏิบัติงาน เชิงเศรษฐกิจ		Type of assets
		ปลูกพืช / เลี้ยงสัตว์ / เพาะเลี้ยง Plant / animal / culture		ที่ไม่ใช่การเกษตร ที่ไมใช่การเกษตร			คนงานเกษตร คนงาน			ผู้ปฏิบัติงานใน เชิงเศรษฐกิจ		
		ส่วนใหญ่เป็น ส่วนใหญ่	ส่วนใหญ่	ประมง,ป่าไม้, ล่าสัตว์,	ผู้ประกอบการ for	ผู้จัดการ และ	คนงานเกษตร ป่าไม้ และ ประมง	คนงาน ด้านการขนส่ง และงานพื้นฐาน	เสมียน และ	ผู้ปฏิบัติงานใน กระบวนการผลิต	ผู้ปฏิบัติงานใน เชิงเศรษฐกิจ	
		เจ้าของที่ดิน Mainly owning land	เช่าที่ดิน/ทำฟรี Mainly renting land /land occupied for free	หาของป่า,บริการ ทางการเกษตร hunting, forestry, agricultural services	business non-agricultural	Professional, technician and manager	Labourers in agriculture and fishery	Labourers in logistics, transportation and basic work	Clerical sales and service workers	Workers related to production, construction and mining	Econo- mically inactive	

มูลค่าทรัพย์สินของครัวเรือน

บ้าน ที่ดิน สิ่งปลูกสร้าง

Value of household assets

house / land / building

ใช้เป็นที่อยู่อาศัย.....													For living				
ไม่เกิน 10,000 บาท.....	100.0	100.0	100.0	100.0	100.0	100.0	100.0	100.0	100.0	100.0	100.0	100.0	100.0	0.0	0.1	0.1	Less than 10,000 Baht
10,000 - 30,000 บาท.....	0.9	0.3	4.5	0.9	0.5	0.0	2.0	3.3	0.2	0.7	1.0	1.0	1.0	0.9	0.3	4.5	10,000 - 30,000 Baht
30,001 - 50,000 บาท.....	1.4	0.9	3.6	4.3	0.9	0.6	2.4	3.3	1.0	0.9	1.4	1.4	1.4	1.4	0.9	3.6	30,001 - 50,000 Baht
50,001 - 100,000 บาท.....	5.6	4.5	10.4	14.9	2.7	1.8	11.3	3.5	4.3	5.7	6.2	6.2	6.2	5.6	4.5	10.4	50,001 - 100,000 Baht
100,001 - 500,000 บาท.....	54.3	59.7	56.0	58.3	48.1	25.8	65.7	76.0	54.6	63.3	53.6	53.6	53.6	54.3	59.7	56.0	100,001 - 500,000 Baht
500,001 - 1,000,000 บาท.....	25.9	29.0	20.5	18.1	28.6	31.6	15.3	12.5	28.5	23.7	25.5	25.5	25.5	25.9	29.0	20.5	500,001 - 1,000,000 Baht
1,000,001 - 5,000,000 บาท.....	11.3	5.4	4.4	3.6	18.5	38.2	3.2	1.3	11.2	5.6	12.0	12.0	12.0	11.3	5.4	4.4	1,000,001 - 5,000,000 Baht
มากกว่า 5 ล้านบาท.....	0.4	0.1	0.6	0.0	0.8	2.0	0.2	0.0	0.2	0.0	0.4	0.4	0.4	0.4	0.1	0.6	More than 5 million Baht

ใช้ประกอบธุรกิจของครัวเรือนและอื่นๆ.....													For business of household and other					
ไม่เกิน 10,000 บาท.....	100.0	100.0	100.0	100.0	100.0	100.0	100.0	100.0	100.0	100.0	100.0	100.0	100.0	0.5	0.1	1.4	0.0	0.5
10,000 - 30,000 บาท.....	2.4	0.8	2.9	4.1	3.4	3.1	5.9	7.0	2.5	5.5	2.4	2.4	2.4	2.4	0.8	2.9	4.1	10,000 - 30,000 Baht
30,001 - 50,000 บาท.....	4.0	1.3	4.8	8.2	8.8	0.2	5.7	5.6	5.6	5.6	4.2	4.2	4.2	4.0	1.3	4.8	8.2	30,001 - 50,000 Baht
50,001 - 100,000 บาท.....	7.6	3.8	6.6	11.3	9.8	5.2	8.3	12.3	15.7	12.0	8.5	8.5	8.5	7.6	3.8	6.6	11.3	50,001 - 100,000 Baht
100,001 - 500,000 บาท.....	37.2	28.3	37.6	54.8	37.2	38.7	44.0	67.4	41.7	45.0	42.7	42.7	42.7	37.2	28.3	37.6	54.8	100,001 - 500,000 Baht
500,001 - 1,000,000 บาท.....	19.2	21.6	19.1	16.0	17.5	22.2	20.1	2.4	16.3	16.3	18.5	18.5	18.5	19.2	21.6	19.1	16.0	500,001 - 1,000,000 Baht
1,000,001 - 5,000,000 บาท.....	24.9	37.1	24.8	4.3	18.1	26.7	8.3	5.3	17.5	13.2	20.2	20.2	20.2	24.9	37.1	24.8	4.3	1,000,001 - 5,000,000 Baht
มากกว่า 5 ล้านบาท.....	4.3	7.1	2.7	1.3	4.6	3.1	7.7	0.0	0.6	2.1	2.7	2.7	2.7	4.3	7.1	2.7	1.3	More than 5 million Baht

ตาราง 17 ร้อยละของครัวเรือนที่รายงานการมีทรัพย์สิน ประเภทบ้าน ที่ดิน สิ่งปลูกสร้าง ยานพาหนะ และสินทรัพย์ทางการเงิน จำแนกตามมูลค่าทรัพย์สิน และสถานะทางเศรษฐกิจของครัวเรือน (ต่อ)

TABLE 17 PERCENTAGE OF HOUSEHOLDS REPORTING ASSETS ; HOUSE/LAND/BUILDING, VEHICLES AND FINANCIAL ASSETS BY VALUE OF ASSETS AND SOCIO-ECONOMIC CLASS (Contd.)

ประเภททรัพย์สิน	รวมทั้งสิ้น Total	ผู้ถือครองท่าการเกษตร/เพาะเลี้ยง Farm operators/culture			ผู้ประกอบการธุรกิจ ของตนเอง			ลูกจ้าง Employees				ผู้ไม่ได้ ปฏิบัติงาน เชิงเศรษฐกิจ		Type of assets	
		ปลูกพืช / เลี้ยงสัตว์ / เพาะเลี้ยง Plant /animal / culture		ประมง,ป่าไม้, ล่าสัตว์, หาของป่า,บริการ ทางเกษตร Fishing, forestry, hunting, agricultural services	ที่ไม่ใช่การเกษตร for non-agricultural business	ผู้จัดการ และ นักวิชาการ และ ผู้ปฏิบัติงานวิชาชีพ Professional, technician and manager	คนงานเกษตร ป่าไม้ และ ประมง Labourers in agriculture and fishery	คนงาน ด้านการขนส่ง และงานพื้นฐาน Logistics, transportation and basic work	เสมียน พนักงานขาย และ ให้บริการ Clerical sales and service workers	ผู้ปฏิบัติงานใน กระบวนการผลิต ก่อสร้างและเหมืองแร่ Workers related to production, construction and mining	Econo- mically inactive				
		ส่วนใหญ่เป็น เจ้าของที่ดิน Mainly owning land	ส่วนใหญ่ เช่าที่ดิน/ทำฟรี Mainly renting land /land occupied for free												
ยานพาหนะทุกประเภท (ยกเว้นจักรยาน).....	100.0	100.0	100.0	100.0	100.0	100.0	100.0	100.0	100.0	100.0	100.0	100.0	100.0	100.0	Vehicles (exclude bicycle)
ไม่เกิน 10,000 บาท.....	5.9	3.6	4.4	14.2	4.6	0.1	13.4	9.0	3.7	6.7	9.7	10,000 - 30,000 Baht	Less than 10,000 Baht		
10,000 - 30,000 บาท.....	29.3	19.1	23.1	57.4	21.6	9.9	37.9	36.4	31.2	39.5	39.6	30,001 - 50,000 Baht	10,000 - 30,000 Baht		
30,001 - 50,000 บาท.....	13.1	13.7	13.1	10.4	9.6	7.1	22.8	20.4	18.7	15.0	12.5	50,001 - 100,000 Baht	30,001 - 50,000 Baht		
50,001 - 100,000 บาท.....	9.5	16.3	14.6	3.4	6.9	4.8	8.9	8.6	9.7	8.6	7.3	100,001 - 500,000 Baht	50,001 - 100,000 Baht		
100,001 - 500,000 บาท.....	27.5	29.7	30.2	12.3	35.4	39.9	14.4	22.6	26.0	23.4	21.3	500,001 - 1,000,000 Baht	100,001 - 500,000 Baht		
500,001 - 1,000,000 บาท.....	11.2	13.1	10.6	0.7	15.8	28.3	2.2	2.9	9.3	6.3	7.4	1,000,001 - 5,000,000 Baht	500,001 - 1,000,000 Baht		
1,000,001 - 5,000,000 บาท.....	3.4	4.2	3.9	1.6	5.7	9.7	0.3	0.0	1.3	0.5	2.1	More than 5 million Baht	1,000,001 - 5,000,000 Baht		
มากกว่า 5 ล้านบาท.....	0.1	0.1	0.0	0.0	0.5	0.2	0.0	0.0	0.0	0.0	0.0				
สินทรัพย์ทางการเงิน.....	100.0	100.0	100.0	100.0	100.0	100.0	100.0	100.0	100.0	100.0	100.0	100.0	100.0	100.0	Financial assets
ไม่เกิน 10,000 บาท.....	21.6	9.5	16.5	48.7	11.3	4.1	49.7	29.9	20.2	28.9	30.8	10,000 - 30,000 Baht	Less than 10,000 Baht		
10,000 - 30,000 บาท.....	20.5	17.2	24.1	24.3	18.8	8.2	22.6	23.6	20.3	28.8	20.9	30,001 - 50,000 Baht	10,000 - 30,000 Baht		
30,001 - 50,000 บาท.....	13.1	16.1	16.4	9.1	12.9	8.2	13.2	22.3	16.0	13.0	11.1	50,001 - 100,000 Baht	30,001 - 50,000 Baht		
50,001 - 100,000 บาท.....	19.1	27.1	21.0	10.1	22.1	14.0	6.1	13.3	24.3	17.4	14.5	100,001 - 500,000 Baht	50,001 - 100,000 Baht		
100,001 - 500,000 บาท.....	20.9	26.8	21.4	7.5	29.6	40.5	8.1	10.9	15.1	10.4	17.9	500,001 - 1,000,000 Baht	100,001 - 500,000 Baht		
500,001 - 1,000,000 บาท.....	2.8	2.0	0.6	0.1	3.3	14.4	0.3	0.0	2.6	1.1	2.6	1,000,001 - 5,000,000 Baht	500,001 - 1,000,000 Baht		
1,000,001 - 5,000,000 บาท.....	1.8	1.2	0.0	0.2	1.7	10.0	0.1	0.0	1.4	0.5	2.2	More than 5 million Baht	1,000,001 - 5,000,000 Baht		
มากกว่า 5 ล้านบาท.....	0.1	0.0	0.0	0.0	0.4	0.6	0.0	0.0	0.0	0.0	0.1				

หมายเหตุ : "0.0" มีข้อมูลแต่น้อยกว่า 0.1

Remark : "0.0" is assigned to the value less than 0.1

ตาราง 18 ร้อยละของครัวเรือน จำแนกตามลักษณะที่สำคัญของครัวเรือน และเขตการปกครอง

TABLE 18 PERCENTAGE OF HOUSEHOLDS BY MAJOR HOUSING CHARACTERISTICS AND AREA

ลักษณะที่สำคัญของครัวเรือน	รวม	ในเขตเทศบาล	นอกเขตเทศบาล	Major housing characteristics
	Total	Municipal area	Non - municipal area	
1. หัวหน้าครัวเรือน				1. Head of household
เพศ.....	100.0	100.0	100.0	Sex
ชาย.....	63.8	60.2	65.9	Male
หญิง.....	36.2	39.8	34.1	Female
อายุ.....	100.0	100.0	100.0	Age
ต่ำกว่า 20 ปี.....	0.6	0.9	0.4	Under 20 Years
20 - 29 ปี.....	4.2	6.1	3.1	20 - 29 Years
30 - 39 ปี.....	8.7	11.0	7.3	30 - 39 Years
40 - 49 ปี.....	17.4	14.9	18.8	40 - 49 Years
50 - 59 ปี.....	28.3	26.4	29.4	50 - 59 Years
60 ปี ขึ้นไป.....	40.9	40.7	41.0	60 Years or more
สถานภาพสมรส.....	100.0	100.0	100.0	Marital status
โสด.....	8.0	12.8	5.1	Never married
แต่งงาน.....	65.4	58.9	69.2	Married
ม่าย.....	20.9	22.1	20.2	Widowed
หย่าร้าง.....	2.9	2.9	2.9	Divorced
แยกกันอยู่.....	2.8	3.3	2.5	Separated

ตาราง 18 ร้อยละของครัวเรือน จำแนกตามลักษณะที่สำคัญของครัวเรือน และเขตการปกครอง (ต่อ)

TABLE 18 PERCENTAGE OF HOUSEHOLDS BY MAJOR HOUSING CHARACTERISTICS AND AREA (Contd.)

ลักษณะที่สำคัญของครัวเรือน	รวม	ในเขตเทศบาล	นอกเขตเทศบาล	Major housing characteristics
	Total	Municipal area	Non - municipal area	
ระดับการศึกษาสูงสุดที่เรียนจบ.....	100.0	100.0	100.0	Level of completed education
ไม่เคยเรียน.....	9.8	7.5	11.1	Never attended school
ก่อนประถมศึกษาและประถมศึกษา.....	65.3	58.2	69.5	Pre - primary and primary education
มัธยมศึกษาตอนต้น / ตอนปลาย.....	15.0	18.0	13.2	Lower secondary / upper secondary education
อาชีวศึกษาและอนุปริญญา.....	4.0	6.5	2.5	Vocational or technical and post - secondary education
ปริญญาตรี.....	4.9	8.1	3.0	University / bachelor degree level
สูงกว่าปริญญาตรี.....	0.9	1.6	0.4	Postgraduate / master / doctoral degree level
การศึกษาอื่นๆ.....	0.2	0.2	0.2	Other education
2. สมาชิกในครัวเรือน (รวมหัวหน้าครัวเรือน)				2. Member of household
ขนาดของครัวเรือน (รวมคนรับใช้).....	100.0	100.0	100.0	Household size (include servants)
1 - 2 คน.....	50.7	58.2	46.2	1 - 2 persons
3 - 4 คน.....	37.8	34.0	40.1	3 - 4 persons
5 - 7 คน.....	11.0	7.5	13.2	5 - 7 persons
8 คนขึ้นไป.....	0.5	0.3	0.6	8 persons or more
ขนาดของครัวเรือน (ไม่รวมคนรับใช้/ลูกจ้าง).....	100.0	100.0	100.0	Household size (exclude servants/employee)
1 - 2 คน.....	50.7	58.2	46.3	1 - 2 persons
3 - 4 คน.....	37.8	34.0	40.0	3 - 4 persons
5 - 7 คน.....	11.0	7.5	13.2	5 - 7 persons
8 คนขึ้นไป.....	0.5	0.3	0.6	8 persons or more
จำนวนผู้ทำงานหารรายได้.....	100.0	100.0	100.0	Number of earners
ไม่มี.....	16.1	18.5	14.7	None
1 คน.....	26.7	31.2	24.0	1 person
2 - 3 คน.....	53.3	47.6	56.7	2 - 3 persons
4 คนขึ้นไป.....	3.9	2.7	4.7	4 persons or more
จำนวนผู้พิการในครัวเรือน.....	100.0	100.0	100.0	Number disability
ไม่มีผู้พิการ.....	91.7	92.5	91.2	None
1 คน.....	7.4	6.9	7.7	1 person
2 - 3 คน.....	0.8	0.6	0.9	2 - 3 persons
4 คนขึ้นไป.....	0.1	0.0	0.2	4 persons or more

ตาราง 18 ร้อยละของครัวเรือน จำแนกตามลักษณะที่สำคัญของครัวเรือน และเขตการปกครอง (ต่อ)

TABLE 18 PERCENTAGE OF HOUSEHOLDS BY MAJOR HOUSING CHARACTERISTICS AND AREA (Contd.)

ลักษณะที่สำคัญของครัวเรือน	รวม	ในเขตเทศบาล	นอกเขตเทศบาล	Major housing characteristics
	Total	Municipal area	Non - municipal area	
สมาชิกที่มีสิทธิเบิกค่ารักษาพยาบาล				Received government/
จากหน่วยงานราชการ/รัฐวิสาหกิจ.....	100.0	100.0	100.0	State enterprise's welfare
ไม่มี.....	87.7	84.0	89.9	None
มี.....	12.3	16.0	10.1	Have
สมาชิกที่ได้รับบัตรประกันสุขภาพถ้วนหน้า	100.0	100.0	100.0	Received universal health Coverage card
ไม่มี.....	10.6	14.8	8.1	None
มี.....	89.4	85.2	91.9	Have
สมาชิกที่มีบัตรรับรองสิทธิการรักษาพยาบาล				Received medical card
(ประกันสังคม).....	100.0	100.0	100.0	(social security)
ไม่มี.....	85.5	78.8	89.5	None
มี.....	14.5	21.2	10.5	Have
สมาชิกที่มีบัตรประกันสุขภาพเอกชน.....	100.0	100.0	100.0	Received private health insurance
ไม่มี.....	94.9	94.6	95.1	None
มี.....	5.1	5.4	4.9	Have
สมาชิกที่ได้รับสวัสดิการจัดโดยนายจ้าง.....	100.0	100.0	100.0	Received welfare by employer
ไม่มี.....	99.8	99.7	99.9	None
มี.....	0.2	0.3	0.1	Have
สมาชิกที่ได้รับเงินสงเคราะห์ เพื่อการยังชีพ				
สำหรับผู้สูงอายุ.....	100.0	100.0	100.0	Received social pension for the poor elderly
ไม่มี.....	57.7	59.3	56.8	None
มี.....	42.3	40.7	43.2	Have

ตาราง 18 ร้อยละของครัวเรือน จำแนกตามลักษณะที่สำคัญของครัวเรือน และเขตการปกครอง (ต่อ)

TABLE 18 PERCENTAGE OF HOUSEHOLDS BY MAJOR HOUSING CHARACTERISTICS AND AREA (Contd.)

ลักษณะที่สำคัญของครัวเรือน	รวม Total	ในเขตเทศบาล Municipal area	นอกเขตเทศบาล Non - municipal area	Major housing characteristics
สมาชิกที่ได้รับเงินสงเคราะห์สำหรับผู้พิการ.....	100.0	100.0	100.0	Received social assistant for disability
ไม่มี.....	94.3	95.1	93.9	None
มี.....	5.7	4.9	6.1	Have
สมาชิกที่ได้รับอาหารกลางวัน/อาหารเสริมฟรี.....	100.0	100.0	100.0	Received free school lunch/ supplementary food
ไม่มี.....	74.0	80.3	70.2	None
มี.....	26.0	19.7	29.8	Have
สมาชิกที่ได้รับทุนการศึกษาจากรัฐ.....	100.0	100.0	100.0	Received government,s scholarship
ไม่มี.....	99.5	99.6	99.5	None
มี.....	0.5	0.4	0.5	Have
สมาชิกที่เข้าร่วมโครงการอื่นๆ ของรัฐที่ตั้งขึ้น				
เพื่อช่วยเหลือเกษตรกร.....	100.0	100.0	100.0	Other government funds to assist farmers
ไม่เข้าร่วม.....	93.6	97.2	91.5	Not participate
เข้าร่วม.....	6.4	2.8	8.5	Participate
สมาชิกที่กู้ยืมเงินโครงการเงินกู้เพื่อการศึกษาของรัฐ.....	100.0	100.0	100.0	Borrowed government loan for education
ไม่มี.....	99.1	99.0	99.2	None
มี.....	0.9	1.0	0.8	Have
สมาชิกที่กู้ยืมเงินโครงการธนาคารประชาชน				
เพื่อผู้ประกอบการอาชีพอิสระรายย่อย.....	100.0	100.0	100.0	Borrowed people bank
ไม่มี.....	99.7	99.7	99.7	None
มี.....	0.3	0.3	0.3	Have
สมาชิกที่กู้ยืมเงินกองทุนหมู่บ้าน/ ชุมชนเมือง.....	100.0	100.0	100.0	Borrowed village fund scheme
ไม่มี.....	69.5	81.9	62.1	None
มี.....	30.5	18.1	37.9	Have
สมาชิกที่กู้ยืมเงินกองทุนอื่นๆ ที่รัฐจัดให้กู้ยืม.....	100.0	100.0	100.0	Other government loan
ไม่มี.....	99.1	99.5	98.9	None
มี.....	0.9	0.5	1.1	Have
สมาชิกที่เคยใช้อินเทอร์เน็ต.....	100.0	100.0	100.0	Members who accessed to the internet
ไม่มี.....	54.2	50.4	56.5	None
มี.....	45.8	49.6	43.5	Have

ตาราง 18 ร้อยละของครัวเรือน จำแนกตามลักษณะที่สำคัญของครัวเรือน และเขตการปกครอง (ต่อ)

TABLE 18 PERCENTAGE OF HOUSEHOLDS BY MAJOR HOUSING CHARACTERISTICS AND AREA (Contd.)

ลักษณะที่สำคัญของครัวเรือน	รวม Total	ในเขตเทศบาล Municipal area	นอกเขตเทศบาล Non - municipal area	Major housing characteristics
3. ที่อยู่อาศัย และสาธารณูปโภค				3. For living and public utility
ประเภทของที่อยู่อาศัย.....	100.0	100.0	100.0	Type of dwelling
บ้านเดี่ยว.....	91.5	82.4	97.0	Detached house
ห้องแถว/ตึกแถว/อาคารพาณิชย์.....	5.1	11.2	1.5	Row house
ทาวน์เฮ้าส์/บ้านแฝด.....	0.7	1.3	0.3	Townhouse or twinhouse
ห้องชุด.....	2.4	4.7	1.0	Apartment or flat
ห้องภายในบ้าน.....	0.2	0.3	0.1	Room or rooms
ที่อยู่อาศัยชั่วคราว และอื่น ๆ.....	0.1	0.1	0.0	Improvised quarter and others
ชนิดของวัสดุก่อสร้างที่อยู่อาศัย.....	100.0	100.0	100.0	Construction materials
ตึก.....	42.8	54.4	35.9	Cement, brick or stone
ไม้.....	30.7	22.9	35.3	Wood
ครึ่งตึกครึ่งไม้.....	25.5	21.9	27.7	Brick and wood
วัสดุที่หาได้ตามท้องถิ่น.....	0.8	0.5	1.0	Local materials
วัสดุที่ใช้แล้ว และอื่น ๆ.....	0.2	0.2	0.2	Re-used materials and others
สถานภาพการครอบครองที่อยู่อาศัย.....	100.0	100.0	100.0	Occupancy status
เป็นเจ้าของบ้านและที่ดิน.....	84.2	76.7	88.7	Owns dwelling and land
เป็นเจ้าของบ้านแต่เช่าที่ดิน.....	4.3	3.4	4.8	Owns dwelling on rented land
บ้านเช่า.....	6.5	14.0	2.0	Rents
อยู่โดยไม่เสียค่าเช่า.....	5.0	5.9	4.5	Occupied rented free
ใช้ที่อยู่อาศัยบางส่วนทำธุรกิจ.....	100.0	100.0	100.0	Part of dwelling used for business
ไม่ใช้.....	84.2	81.5	85.8	No
ใช้.....	15.8	18.5	14.2	Yes

ตาราง 18 ร้อยละของครัวเรือน จำแนกตามลักษณะที่สำคัญของครัวเรือน และเขตการปกครอง (ต่อ)

TABLE 18 PERCENTAGE OF HOUSEHOLDS BY MAJOR HOUSING CHARACTERISTICS AND AREA (Contd.)

ลักษณะที่สำคัญของครัวเรือน	รวม	ในเขตเทศบาล	นอกเขตเทศบาล	Major housing characteristics
	Total	Municipal area	Non - municipal area	
เชื้อเพลิงที่ใช้ในการปรุงอาหาร.....	100.0	100.0	100.0	Cooking fuel
ไม่มีการหุงต้ม.....	9.8	17.5	5.2	No cooking
ถ่าน.....	10.6	5.8	13.5	Charcoal
ไม้.....	18.2	15.4	19.8	Wood
น้ำมันก๊าด.....	0.2	0.1	0.2	Kerosene
แก๊ส.....	59.8	58.7	60.4	Gas
ไฟฟ้า.....	1.5	2.6	0.8	Electricity
อื่น ๆ (ระบุ).....	0.0	0.0	0.0	Others
น้ำดื่ม.....	100.0	100.0	100.0	Drinking water
น้ำดื่มบรรจุขวด/ตู้น้ำดื่มหยอดเหรียญ.....	52.6	68.8	42.8	Bottle-water/water-vending machine
น้ำประปาภายในบ้าน.....	11.1	7.6	13.2	Inside piped water-supply
น้ำบ่อ/บาดาลภายในบ้าน.....	6.1	3.6	7.5	Inside piped underground water
น้ำประปานอกบ้าน.....	0.2	0.1	0.3	Outside piped or public tap
น้ำบ่อ/บาดาลนอกบ้าน.....	0.9	0.3	1.3	Well or underground water
น้ำจากแม่น้ำ/ลำธาร/คลอง/น้ำตก.....	2.4	0.5	3.5	River, stream etc.
น้ำฝน.....	10.9	3.6	15.2	Rain water
น้ำประปาผ่านการบำบัด (ต้ม/กรอง).....	15.7	15.3	15.9	Treated tap water (boiled/filtered)
อื่น ๆ	0.1	0.2	0.1	Others
การใช้น้ำ.....	100.0	100.0	100.0	Water supply
น้ำประปาภายในบ้าน.....	73.1	77.7	70.4	Inside piped water-supply
น้ำบ่อ/น้ำบาดาล ภายในบ้าน.....	19.5	18.7	20.0	Inside piped underground water
น้ำประปานอกบ้าน.....	0.2	0.3	0.2	Outside piped or public tap
น้ำบ่อ/น้ำบาดาลนอกบ้าน.....	1.2	0.8	1.5	Well or underground water
น้ำจากแม่น้ำ/ลำธาร/คลอง/น้ำตก.....	5.1	2.0	6.9	River, stream etc.
น้ำฝน.....	0.2	0.0	0.3	Rain water
น้ำประปาผ่านการบำบัด (ต้ม/กรอง).....	0.2	0.3	0.1	Treated tap water (boiled/filtered)
อื่น ๆ.....	0.4	0.2	0.5	Others

ตาราง 18 ร้อยละของครัวเรือน จำแนกตามลักษณะที่สำคัญของครัวเรือน และเขตการปกครอง (ต่อ)

TABLE 18 PERCENTAGE OF HOUSEHOLDS BY MAJOR HOUSING CHARACTERISTICS AND AREA (Contd.)

ลักษณะที่สำคัญของครัวเรือน	รวม	ในเขตเทศบาล	นอกเขตเทศบาล	Major housing characteristics
	Total	Municipal area	Non - municipal area	
การใช้ส้วม.....	100.0	100.0	100.0	Toilet facilities
ไม่มีส้วม.....	0.1	0.1	0.1	No facility nearby
ส้วมแบบนั่งห้อยเท้า.....	27.2	35.4	22.3	Flush latrine
ส้วมแบบนั่งยอง.....	61.6	51.9	67.4	Squat
ส้วมแบบนั่งห้อยเท้าและส้วมแบบนั่งยอง.....	11.1	12.5	10.2	Bath flush and squat
ส้วมหลุม/ถัง/บ่อปลา/ถ่ายลงแม่น้ำ ลำคลองหรือส้วมลักษณะอื่น ๆ.....	0.0	0.0	0.0	Pit/bucket/discharge into water/others
วิธีการกำจัดขยะภายในครัวเรือน1/				Method of getting rid of household garbage1/
เก็บรวบรวมให้พนักงานนำไปทิ้ง.....	61.6	88.1	45.7	Take to public cleansing services
เผา.....	38.8	13.5	54.0	Burn
ฝังกลบ.....	4.6	1.2	6.6	Bury
นำไปเลี้ยงสัตว์.....	0.0	0.0	0.0	Feed animals
ทำปุ๋ยหมัก.....	0.4	0.3	0.4	Fertilizer ferment
ทิ้งลงแม่น้ำ ลำคลอง ที่สาธารณะ และอื่นๆ.....	5.6	2.9	7.2	Throwing in river, canal in public and others

1/ แต่ละครัวเรือนสามารถตอบได้มากกว่า 1 วิธี

หมายเหตุ : "0.0" มีข้อมูลแต่น้อยกว่า 0.1

1/ Households may report more than 1 method

Remark : "0.0" is assigned to the value less than 0.1

ตาราง 19 ร้อยละของครัวเรือน จำแนกตามลักษณะที่สำคัญของครัวเรือน และสถานะทางเศรษฐกิจสังคมของครัวเรือน

TABLE 19 PERCENTAGE OF HOUSEHOLDS BY MAJOR HOUSING CHARACTERISTICS AND SOCIO-ECONOMIC CLASS

ลักษณะที่สำคัญของครัวเรือน	รวมทั้งสิ้น	ผู้ถือครองทำการเกษตร/เพาะเลี้ยง			ผู้ประกอบการธุรกิจ		ลูกจ้าง				ผู้ไม่ได้ปฏิบัติงาน		Selected housing characteristics
		Farm operators/culture			ของตนเอง		Employees				เชิงเศรษฐกิจ		
		ปลูกพืช/เลี้ยงสัตว์/เพาะเลี้ยง		ประมง,ป่าไม้,	ที่ไม่ใช่การเกษตร	ผู้จัดการ	คนงานเกษตร	คนงาน	เสมียน	ผู้ปฏิบัติงานใน		Econo- mically inactive	
		Plant/animal/culture		ล่าสัตว์,	Entrepreneurs	นักวิชาการ	ป่าไม้ และ	ด้านการขนส่ง	พนักงานขาย	กระบวนการผลิต			
		ส่วนใหญ่เป็น	ส่วนใหญ่	หาของป่า,บริการ	for non-agricultural business	และ ผู้ปฏิบัติงานวิชาชีพ	ประมง	และงานพื้นฐาน	และ	ก่อสร้างและเหมืองแร่			
Mainly owning land	Mainly renting land occupied for free	Fishing, forestry, hunting, agricultural services	business	Professional, technician and manager	Labourers in agriculture forestry and fishery	Logistics, transportation and basic work	Clerical sales and service workers	Workers related to production, construction and mining					

1. หัวหน้าครัวเรือน

1. Head of household

เพศ.....	100.0	100.0	100.0	100.0	100.0	100.0	100.0	100.0	100.0	100.0	100.0	100.0	Sex
ชาย.....	63.8	79.4	80.0	67.4	62.0	66.5	67.7	71.3	60.7	69.1	48.6	48.6	Male
หญิง.....	36.2	20.6	20.0	32.6	38.0	33.5	32.3	28.7	39.3	30.9	51.4	51.4	Female
อายุ.....	100.0	100.0	100.0	100.0	100.0	100.0	100.0	100.0	100.0	100.0	100.0	100.0	Age
ต่ำกว่า 20 ปี.....	0.6	0.0	0.0	0.6	0.1	0.0	0.0	0.0	0.7	0.2	1.7	1.7	Under 20 Years
20 - 29 ปี.....	4.2	0.7	1.5	1.6	2.6	5.5	7.3	12.8	11.2	3.4	5.1	5.1	20 - 29 Years
30 - 39 ปี.....	8.7	6.8	9.8	6.2	9.8	15.5	12.3	9.0	16.5	14.1	2.2	2.2	30 - 39 Years
40 - 49 ปี.....	17.4	21.6	28.9	20.8	20.0	17.3	23.9	21.0	20.9	21.7	5.9	5.9	40 - 49 Years
50 - 59 ปี.....	28.3	36.0	35.1	37.2	33.1	35.9	23.1	26.9	25.8	29.8	16.7	16.7	50 - 59 Years
60 ปี ขึ้นไป.....	40.9	34.9	24.7	33.6	34.3	25.8	33.3	30.3	24.8	30.7	68.4	68.4	60 Years or More
สถานภาพสมรส.....	100.0	100.0	100.0	100.0	100.0	100.0	100.0	100.0	100.0	100.0	100.0	100.0	Marital Status
โสด.....	8.0	2.2	0.6	5.7	7.0	14.9	9.5	9.3	13.5	8.4	10.2	10.2	Never married
แต่งงาน.....	65.4	83.3	85.0	66.8	69.0	67.6	64.6	65.5	61.9	66.3	47.9	47.9	Married
ม่าย.....	20.9	11.4	12.1	19.5	16.6	12.5	21.0	18.4	16.1	17.6	36.8	36.8	Widowed
หย่าร้าง.....	2.9	1.1	1.3	3.8	4.4	2.9	1.3	4.1	4.7	3.5	2.4	2.4	Divorced
แยกกันอยู่.....	2.8	2.0	1.0	4.2	2.9	2.1	3.7	2.7	3.8	4.2	2.7	2.7	Separated

ตาราง 19 ร้อยละของครัวเรือน จำแนกตามลักษณะที่สำคัญของครัวเรือน และสถานะทางเศรษฐกิจสังคมของครัวเรือน (ต่อ)

TABLE 19 PERCENTAGE OF HOUSEHOLDS BY MAJOR HOUSING CHARACTERISTICS AND SOCIO-ECONOMIC CLASS (Contd.)

ลักษณะที่สำคัญของครัวเรือน	รวมทั้งสิ้น	ผู้ถือครองทำการเกษตร/เพาะเลี้ยง			ผู้ประกอบการ		ลูกจ้าง				ผู้ไม่ได้ปฏิบัติงาน		Selected housing characteristics
		Farm operators/culture			ของตนเอง		Employees				เชิงเศรษฐกิจ		
		ปลูกพืช/เลี้ยงสัตว์/เพาะเลี้ยง	ประมง,ป่าไม้,	ที่ไม่ใช่การเกษตร	ผู้จัดการ	คนงานเกษตร	คนงาน	เสมียน	ผู้ปฏิบัติงานใน	เชิงเศรษฐกิจ			
		Plant/animal/culture	ล่าสัตว์,	Entrepreneurs	นักวิชาการ	ป่าไม้ และ	ด้านขนส่ง	พนักงานขาย	กระบวนการผลิต	Econo-			
Total	ส่วนใหญ่เป็น	ส่วนใหญ่	ทางของป่า,บริการ	for	และ	และงานพื้นฐาน	และ	ก่อสร้างและเหมืองแร่	mically				
เจ้าของที่ดิน	เช่าที่ดิน/ทำฟรี	ทางการเกษตร	non-agricultural	ผู้ปฏิบัติงานวิชาชีพ	Labourers in	Labourers in	ให้บริการ	Workers related	inactive				
Mainly	Mainly renting	Fishing, forestry,	business	Professional,	agriculture	logistics,	Clerical	to production,					
owning	land /land	hunting, agricultural	and manager	technician	forestry	transportation	sales and service	construction					
land	occupied for free	services		and manager	and fishery	and basic work	workers	and mining					
ระดับการศึกษาสูงสุดที่เรียนจบ.....	100.0	100.0	100.0	100.0	100.0	100.0	100.0	100.0	100.0	100.0	100.0	100.0	Level of completed education level
ไม่เคยเรียน.....	9.8	6.4	16.0	23.5	6.2	1.1	11.0	8.5	5.5	9.2	13.9	13.9	Never attended school
ก่อนประถมศึกษาและประถมศึกษา.....	65.3	78.9	69.7	69.1	63.6	31.4	72.7	68.8	51.0	68.8	67.1	67.1	Pre - primary and primary education
มัธยมศึกษาตอนต้น / ตอนปลาย.....	15.0	11.8	12.1	6.8	20.0	13.2	10.6	21.6	24.6	16.4	12.0	12.0	Lower secondary / upper secondary education
อาชีวศึกษาและอนุปริญญา.....	4.0	2.4	2.1	0.5	4.6	7.3	2.5	0.3	10.9	4.4	2.5	2.5	Vocational or technical and post - secondary education
ปริญญาตรี.....	4.9	0.5	0.0	0.0	5.2	35.5	1.7	0.8	6.9	0.9	4.0	4.0	University / bachelor degree level
สูงกว่าปริญญาตรี.....	0.9	0.0	0.0	0.0	0.4	11.0	1.4	0.0	0.4	0.0	0.4	0.4	Postgraduate / master / doctoral degree level
การศึกษาอื่นๆ.....	0.2	0.0	0.0	0.1	0.1	0.5	0.1	0.0	0.8	0.3	0.1	0.1	Other education
2. สมาชิกในครัวเรือน (รวมหัวหน้าครัวเรือน)													2. Member of household
ขนาดของครัวเรือน (รวมคนรับใช้).....	100.0	100.0	100.0	100.0	100.0	100.0	100.0	100.0	100.0	100.0	100.0	100.0	Household size (include servants)
1 - 2 คน.....	50.7	37.3	32.3	55.1	45.9	43.5	43.5	37.4	46.0	42.7	73.4	73.4	1 - 2 persons
3 - 4 คน.....	37.8	47.6	48.0	37.4	40.0	44.8	42.4	47.6	40.3	44.3	22.2	22.2	3 - 4 persons
5 - 7 คน.....	11.0	14.5	17.9	7.5	13.9	11.5	13.2	14.6	13.1	12.7	4.2	4.2	5 - 7 persons
8 คนขึ้นไป.....	0.5	0.7	1.8	0.0	0.3	0.3	0.9	0.5	0.6	0.4	0.3	0.3	8 persons or more
ขนาดของครัวเรือน (ไม่รวมคนรับใช้/ลูกจ้าง).....	100.0	100.0	100.0	100.0	100.0	100.0	100.0	100.0	100.0	100.0	100.0	100.0	Household size (exclude servants/employee)
1 - 2 คน.....	50.7	37.3	32.3	55.1	45.9	43.6	43.5	37.4	46.0	42.7	73.4	73.4	1 - 2 persons
3 - 4 คน.....	37.8	47.6	48.0	37.4	39.9	44.6	42.4	47.6	40.3	44.3	22.1	22.1	3 - 4 persons
5 - 7 คน.....	11.0	14.5	17.9	7.5	13.9	11.5	13.2	14.6	13.1	12.7	4.2	4.2	5 - 7 persons
8 คนขึ้นไป.....	0.5	0.7	1.8	0.0	0.3	0.3	0.9	0.5	0.6	0.4	0.3	0.3	8 persons or more
จำนวนผู้ทำงานหารายได้.....	100.0	100.0	100.0	100.0	100.0	100.0	100.0	100.0	100.0	100.0	100.0	100.0	Number of earners
ไม่มี.....	16.1	0.0	0.0	0.0	0.0	0.1	0.0	0.0	0.0	0.0	60.7	60.7	None
1 คน.....	26.7	14.4	10.1	38.7	32.3	37.2	40.9	29.6	41.6	33.5	20.4	20.4	1 person
2 - 3 คน.....	53.3	78.9	83.2	58.2	62.8	58.5	56.2	59.9	54.3	61.9	18.4	18.4	2 - 3 persons
4 คนขึ้นไป.....	3.9	6.7	6.8	3.1	5.0	4.2	2.8	10.6	4.1	4.6	0.5	0.5	4 persons or more

ตาราง 19 ร้อยละของครัวเรือน จำแนกตามลักษณะที่สำคัญของครัวเรือน และสถานะทางเศรษฐกิจสังคมของครัวเรือน (ต่อ)

TABLE 19 PERCENTAGE OF HOUSEHOLDS BY MAJOR HOUSING CHARACTERISTICS AND SOCIO-ECONOMIC CLASS (Contd.)

ลักษณะที่สำคัญของครัวเรือน	รวมทั้งสิ้น	ผู้ถือครองทำการเกษตร/เพาะเลี้ยง		ผู้ประกอบการธุรกิจ		ลูกจ้าง				ผู้ไม่ได้ปฏิบัติงาน		Selected housing characteristics
		Farm operators/culture		ของตนเอง		Employees				เชิงเศรษฐกิจ		
		ปลูกพืช/เลี้ยงสัตว์/เพาะเลี้ยง	ประมง,ป่าไม้,	ที่ไม่ใช่การเกษตร	ผู้จัดการ	คนงานเกษตร	คนงาน	เสมียน	ผู้ปฏิบัติงานใน	เชิงเศรษฐกิจ		
		Plant/animal/culture	ล่าสัตว์,	Entrepreneurs	นักวิชาการ	ป่าไม้ และ	ด้านขนส่ง	พนักงานขาย	กระบวนการผลิต	Econo-		
จำนวนผู้พิการในครัวเรือน.....	100.0	100.0	100.0	100.0	100.0	100.0	100.0	100.0	100.0	100.0	100.0	Number disability
ไม่มีผู้พิการ.....	91.7	93.7	92.8	91.9	93.4	94.9	94.0	93.4	92.7	92.5	87.5	None
1 คน.....	7.4	6.0	6.3	7.2	5.8	4.9	5.4	5.0	6.2	6.4	11.3	1 person
2 - 3 คน.....	0.8	0.3	0.8	0.9	0.4	0.2	0.2	1.6	1.1	0.9	1.2	2 - 3 persons
4 คนขึ้นไป.....	0.1	0.0	0.1	0.0	0.3	0.0	0.4	0.0	0.0	0.2	0.0	4 persons or more
สมาชิกที่มีสิทธิเบิกค่ารักษาพยาบาล												Received government/
จากหน่วยงานราชการ/รัฐวิสาหกิจ.....	100.0	100.0	100.0	100.0	100.0	100.0	100.0	100.0	100.0	100.0	100.0	state enterprise's welfare
ไม่มี.....	87.7	94.5	95.9	98.1	93.1	38.0	97.0	96.8	84.8	96.2	83.9	None
มี.....	12.3	5.5	4.1	1.9	6.9	62.0	3.0	3.2	15.2	3.8	16.1	Have
สมาชิกที่ได้รับบัตรประกันสุขภาพถ้วนหน้า.....	100.0	100.0	100.0	100.0	100.0	100.0	100.0	100.0	100.0	100.0	100.0	Received universal health Coverage card
ไม่มี.....	10.6	3.3	3.5	3.5	4.5	52.2	6.4	7.8	19.5	8.6	10.5	None
มี.....	89.4	96.7	96.5	96.5	95.5	47.8	93.6	92.2	80.5	91.4	89.5	Have
สมาชิกที่มีบัตรรับรองสิทธิการรักษาพยาบาล (ประกันสังคม).....	100.0	100.0	100.0	100.0	100.0	100.0	100.0	100.0	100.0	100.0	100.0	Received medical card (social security)
ไม่มี.....	85.5	95.1	95.6	98.3	89.6	62.6	89.6	65.3	52.9	71.8	96.4	None
มี.....	14.5	4.9	4.4	1.7	10.4	37.4	10.4	34.7	47.1	28.2	3.6	Have
สมาชิกที่มีบัตรประกันสุขภาพเอกชน.....	100.0	100.0	100.0	100.0	100.0	100.0	100.0	100.0	100.0	100.0	100.0	Received private health insurance
ไม่มี.....	94.9	95.7	94.8	98.0	93.2	90.4	96.5	98.1	96.8	97.7	94.0	None
มี.....	5.1	4.3	5.2	2.0	6.8	9.6	3.5	1.9	3.2	2.3	6.0	Have
สมาชิกที่ได้รับสวัสดิการจัดโดยนายจ้าง.....	100.0	100.0	100.0	100.0	100.0	100.0	100.0	100.0	100.0	100.0	100.0	Received welfare by employer
ไม่มี.....	99.8	99.8	100.0	100.0	99.9	99.0	100.0	100.0	99.5	100.0	99.9	None
มี.....	0.2	0.2	0.0	0.0	0.1	1.0	0.0	0.0	0.5	0.0	0.1	Have
สมาชิกที่ได้รับเงินสงเคราะห์ เพื่อการยังชีพ												
สำหรับผู้สูงอายุ.....	100.0	100.0	100.0	100.0	100.0	100.0	100.0	100.0	100.0	100.0	100.0	Received social pension for the poor elderly
ไม่มี.....	57.7	61.0	71.0	64.3	60.8	73.4	68.1	70.0	72.1	66.7	35.5	None
มี.....	42.3	39.0	29.0	35.7	39.2	26.6	31.9	30.0	27.9	33.3	64.5	Have
สมาชิกที่ได้รับเงินสงเคราะห์สำหรับผู้พิการ.....	100.0	100.0	100.0	100.0	100.0	100.0	100.0	100.0	100.0	100.0	100.0	Received social assistant for disability
ไม่มี.....	94.3	95.1	95.6	93.5	95.6	97.6	97.7	93.8	95.0	94.7	91.6	None
มี.....	5.7	4.9	4.4	6.5	4.4	2.4	2.3	6.2	5.0	5.3	8.4	Have
สมาชิกที่ได้รับอาหารกลางวัน/อาหารเสริมฟรี.....	100.0	100.0	100.0	100.0	100.0	100.0	100.0	100.0	100.0	100.0	100.0	Received free school lunch/ supplementary food
ไม่มี.....	74.0	69.8	66.2	76.0	74.5	78.8	68.7	65.6	73.1	69.8	79.5	None
มี.....	26.0	30.2	33.8	24.0	25.5	21.2	31.3	34.4	26.9	30.2	20.5	Have

ตาราง 19 ร้อยละของครัวเรือน จำแนกตามลักษณะที่สำคัญของครัวเรือน และสถานะทางเศรษฐกิจสังคมของครัวเรือน (ต่อ)

TABLE 19 PERCENTAGE OF HOUSEHOLDS BY MAJOR HOUSING CHARACTERISTICS AND SOCIO-ECONOMIC CLASS (Contd.)

ลักษณะที่สำคัญของครัวเรือน	รวมทั้งสิ้น	ผู้ถือครองทำการเกษตร/เพาะเลี้ยง			ผู้ประกอบการ	ลูกจ้าง					ผู้ไม่ได้ปฏิบัติงาน	Selected housing characteristics	
		Farm operators/culture			ของตนเอง	Employees					Economically inactive		
		ปลูกพืช/เลี้ยงสัตว์/เพาะเลี้ยง	ประมง,ป่าไม้,	ที่ไม่ใช่การเกษตร	ผู้จัดการ	คนงานเกษตร	คนงาน	เสมียน	ผู้ปฏิบัติงานใน	เชิงเศรษฐกิจ			
		Plant/animal/culture	สัตว์,	Entrepreneurs	นักวิชาการ	ป่าไม้ และ	ด้านการขนส่ง	พนักงานขาย	กระบวนการผลิต				
ส่วนใหญ่เป็น	ส่วนใหญ่	หาของป่า,บริการ	for	และ	ประมง	และงานพื้นฐาน	และ	ก่อสร้างและเหมืองแร่					
เจ้าของที่ดิน	เช่าที่ดิน/ทำฟรี	ทางการเกษตร	non-agricultural	ผู้ปฏิบัติงานวิชาชีพ	Labourers in	Labourers in	ให้บริการ	Workers related					
Mainly owning	Mainly renting	Fishing, forestry, hunting, agricultural services	business	Professional, technician and manager	agriculture and fishery	Logistics, transportation and basic work	sales and service workers	to production, construction and mining					
สมาชิกที่ได้รับทุนการศึกษาจากรัฐ.....	100.0	100.0	100.0	100.0	100.0	100.0	100.0	100.0	100.0	100.0	100.0	100.0	Received government's scholarship
ไม่มี.....	99.5	99.6	99.4	99.6	99.6	99.8	99.6	100.0	99.4	99.2	99.6	99.6	None
มี.....	0.5	0.4	0.6	0.4	0.4	0.2	0.4	0.0	0.6	0.8	0.4	0.4	Have
สมาชิกที่เข้าร่วมโครงการอื่นๆ ของรัฐที่ตั้งขึ้น													
เพื่อช่วยเหลือเกษตรกร.....	100.0	100.0	100.0	100.0	100.0	100.0	100.0	100.0	100.0	100.0	100.0	100.0	Other government funds to assist farmers
ไม่เข้าร่วม.....	93.6	82.4	84.5	94.7	97.1	95.7	96.9	97.0	97.8	96.4	96.5	96.5	Not participate
เข้าร่วม.....	6.4	17.6	15.5	5.3	2.9	4.3	3.1	3.0	2.2	3.6	3.5	3.5	Participate
สมาชิกที่กู้ยืมเงินโครงการเงินกู้เพื่อการศึกษาของรัฐ..	100.0	100.0	100.0	100.0	100.0	100.0	100.0	100.0	100.0	100.0	100.0	100.0	Borrowed government loan for education
ไม่มี.....	99.1	99.4	99.9	99.8	99.3	97.9	100.0	100.0	99.1	99.6	98.5	98.5	None
มี.....	0.9	0.6	0.1	0.2	0.7	2.1	0.0	0.0	0.9	0.4	1.5	1.5	Have
สมาชิกที่กู้ยืมเงินโครงการธนาคารประชาชน													
เพื่อผู้ประกอบการรายย่อย.....	100.0	100.0	100.0	100.0	100.0	100.0	100.0	100.0	100.0	100.0	100.0	100.0	Borrowed people bank
ไม่มี.....	99.7	99.6	99.8	100.0	99.4	99.3	99.6	100.0	99.6	99.8	100.0	100.0	None
มี.....	0.3	0.4	0.2	0.0	0.6	0.7	0.4	0.0	0.4	0.2	0.0	0.0	Have
สมาชิกที่กู้ยืมเงินกองทุนหมู่บ้าน/ ชุมชนเมือง.....	100.0	100.0	100.0	100.0	100.0	100.0	100.0	100.0	100.0	100.0	100.0	100.0	Borrowed village fund scheme
ไม่มี.....	69.5	46.6	41.6	77.6	70.6	83.7	58.3	66.6	78.1	71.4	81.8	81.8	None
มี.....	30.5	53.4	58.4	22.4	29.4	16.3	41.7	33.4	21.9	28.6	18.2	18.2	Have
สมาชิกที่กู้ยืมเงินกองทุนอื่นๆ ที่รัฐจัดให้กู้ยืม.....	100.0	100.0	100.0	100.0	100.0	100.0	100.0	100.0	100.0	100.0	100.0	100.0	Other government loan
ไม่มี.....	99.1	99.0	98.7	99.5	99.3	98.7	99.6	96.3	99.6	98.3	99.5	99.5	None
มี.....	0.9	1.0	1.3	0.5	0.7	1.3	0.4	3.7	0.4	1.7	0.5	0.5	Have
สมาชิกที่เคยใช้อินเทอร์เน็ต.....	100.0	100.0	100.0	100.0	100.0	100.0	100.0	100.0	100.0	100.0	100.0	100.0	Members who accessed to the internet
ไม่มี.....	54.2	57.8	60.7	77.9	49.1	9.1	59.8	42.9	32.6	53.3	68.3	68.3	None
มี.....	45.8	42.2	39.3	22.1	50.9	90.9	40.2	57.1	67.4	46.7	31.7	31.7	Have

ตาราง 19 ร้อยละของครัวเรือน จำแนกตามลักษณะที่สำคัญของครัวเรือน และสถานะทางเศรษฐกิจสังคมของครัวเรือน (ต่อ)

TABLE 19 PERCENTAGE OF HOUSEHOLDS BY MAJOR HOUSING CHARACTERISTICS AND SOCIO-ECONOMIC CLASS (Contd.)

ลักษณะที่สำคัญของครัวเรือน	รวมทั้งสิ้น	ผู้ถือครองฟาร์มเกษตร/เพาะเลี้ยง			ผู้ประกอบการธุรกิจ		ลูกจ้าง				ผู้ไม่ได้ปฏิบัติงาน		Selected housing characteristics
		Farm operators/culture			ของตนเอง		Employees				เชิงเศรษฐกิจ		
		ปลูกพืช/เลี้ยงสัตว์/เพาะเลี้ยง		ประมง,ป่าไม้,	ที่ไม่ใช่การเกษตร	ผู้จัดการ	คนงานเกษตร	คนงาน	เสมียน	ผู้ปฏิบัติงานใน		Econo- mically inactive	
		Plant/animal/culture	ล่าสัตว์,	Entrepreneurs	นักวิชาการ	ป่าไม้ และ	ด้านขนส่ง	พนักงานขาย	กระบวนการผลิต				
ส่วนใหญ่เป็น	ส่วนใหญ่	หาของป่า,บริการ	for	และ	ประมง	และงานพื้นฐาน	และ	ก่อสร้างและเหมืองแร่	Workers related	to production, and mining			
เจ้าของที่ดิน	เช่าที่ดิน/ทำฟรี	ทางการเกษตร	non-agricultural	ผู้ปฏิบัติงานวิชาชีพ	Labourers in	Labourers in	ให้บริการ	ก่อสร้างและเหมืองแร่	Workers related	to production, and mining			
Mainly	Mainly renting	Fishing, forestry,	business	Professional,	agriculture	logistics,	Clerical	ก่อสร้างและเหมืองแร่	Workers related	to production, and mining			
owning	land /land	hunting, agricultural	and manager	and fishery	and basic work	workers	workers	workers	workers	workers			
land	occupied for free	services	and manager	and fishery	and basic work	workers	workers	workers	workers	workers			
น้ำดื่ม.....	100.0	100.0	100.0	100.0	100.0	100.0	100.0	100.0	100.0	100.0	100.0	100.0	Drinking water
น้ำดื่มบรรจุขวด/ตู้จำหน่ายน้ำดื่มหยอดเหรียญ.....	52.6	39.7	31.5	39.8	60.4	67.1	29.7	58.8	66.9	62.1	51.6		Bottle-water/water-vending machine
น้ำประปาภายในบ้าน.....	11.1	11.3	15.5	22.2	8.7	3.8	22.6	9.2	7.4	12.9	11.0		Inside piped water-supply
น้ำบ่อ/บาดาลภายในบ้าน.....	6.1	7.9	8.5	10.0	2.9	1.2	15.8	5.6	4.5	5.7	6.8		Inside piped underground water
น้ำประปานอกบ้าน.....	0.2	0.1	0.8	0.0	0.1	0.6	0.5	0.0	0.0	0.0	0.3		Outside piped or public tap
น้ำบ่อ/บาดาลนอกบ้าน.....	0.9	1.6	1.6	1.1	0.6	0.0	2.4	0.7	0.6	0.6	1.0		Well or underground water
น้ำจากแม่น้ำ/ลำธาร/คลอง/น้ำตก.....	2.4	1.6	11.4	11.4	0.9	1.7	0.0	1.9	0.3	1.0	1.9		River, stream etc.
น้ำฝน.....	10.9	22.1	15.1	10.9	5.2	3.2	22.9	4.5	4.3	6.7	11.9		Rain water
น้ำประปาผ่านการบำบัด (ต้ม/กรอง).....	15.7	15.5	15.6	4.4	21.2	22.1	6.1	19.2	15.9	10.8	15.5		Treated tap water (boiled/filtered)
อื่น ๆ	0.1	0.3	0.0	0.2	0.0	0.2	0.0	0.0	0.0	0.2	0.1		Others
การใช้น้ำ.....	100.0	100.0	100.0	100.0	100.0	100.0	100.0	100.0	100.0	100.0	100.0	100.0	Water supply
น้ำประปาภายในบ้าน.....	73.1	68.2	63.6	66.5	78.6	85.1	55.6	73.7	78.5	74.4	72.4		Inside piped water-supply
น้ำบ่อ/น้ำบาดาล ภายในบ้าน.....	19.5	23.5	16.9	17.5	17.6	7.6	35.1	19.5	17.1	21.9	20.6		Inside piped underground water
น้ำประปานอกบ้าน.....	0.2	0.1	0.8	0.0	0.2	0.5	0.0	0.0	0.2	0.0	0.3		Outside piped or public tap
น้ำบ่อ/น้ำบาดาลนอกบ้าน.....	1.2	0.6	2.2	1.1	0.8	0.5	4.7	0.7	1.2	0.9	1.7		Well or underground water
น้ำจากแม่น้ำ/ลำธาร/คลอง/น้ำตก.....	5.1	6.0	15.5	14.4	2.4	4.9	3.8	6.1	2.4	2.3	4.3		River, stream etc.
น้ำฝน.....	0.2	0.5	0.0	0.0	0.0	0.5	0.0	0.0	0.0	0.0	0.4		Rain water
น้ำประปาผ่านการบำบัด (ต้ม/กรอง).....	0.2	0.1	0.5	0.0	0.4	0.5	0.0	0.0	0.5	0.1	0.1		Treated tap water (boiled/filtered)
อื่น ๆ.....	0.4	0.8	0.7	0.6	0.1	0.4	0.7	0.0	0.2	0.3	0.3		Others

ตาราง 19 ร้อยละของครัวเรือน จำแนกตามลักษณะที่สำคัญของครัวเรือน และสถานะทางเศรษฐกิจสังคมของครัวเรือน (ต่อ)

TABLE 19 PERCENTAGE OF HOUSEHOLDS BY MAJOR HOUSING CHARACTERISTICS AND SOCIO-ECONOMIC CLASS (Contd.)

ลักษณะที่สำคัญของครัวเรือน	รวมทั้งสิ้น	ผู้ถือครองทำเกษตร/เพาะเลี้ยง			ผู้ประกอบการธุรกิจ		ลูกจ้าง				ผู้ไม่ได้		Selected housing characteristics	
		Farm operators/culture			ของตนเอง		Employees				ปฏิบัติงาน			
		ปลูกพืช/เลี้ยงสัตว์/เพาะเลี้ยง		ประมง,ป่าไม้,	ที่ไม่ใช่การเกษตร		ผู้จัดการ	คนงานเกษตร	คนงาน	เสมียน	ผู้ปฏิบัติงานใน			เชิงเศรษฐกิจ
		Plant/animal/culture		ล่าสัตว์,	Entrepreneurs		นักวิชาการ	ป่าไม้ และ	ด้านการขนส่ง	พนักงานขาย	กระบวนการผลิต			Econo-
		ส่วนใหญ่เป็น	ส่วนใหญ่	หาของป่า,บริการ	for	และ	ประมง	และงานพื้นฐาน	และ	ก่อสร้างและเหมืองแร่		mically		
การใช้ส้วม.....	100.0	100.0	100.0	100.0	100.0	100.0	100.0	100.0	100.0	100.0	100.0	100.0	Toilet facilities	
ไม่มีส้วม.....	0.1	0.0	0.4	0.5	0.0	0.0	0.1	0.0	0.0	0.1	0.2	0.2	No facility nearby	
ส้วมแบบนั่งห้อยเท้า.....	27.2	15.8	13.8	9.3	30.4	52.5	13.8	18.8	31.9	20.5	35.2	35.2	Flush latrine	
ส้วมแบบนั่งยอง.....	61.6	72.2	80.2	85.0	54.8	29.5	82.1	80.9	60.3	71.9	51.8	51.8	Squat	
ส้วมแบบนั่งห้อยเท้าและส้วมแบบนั่งยอง.....	11.1	12.1	5.6	5.2	14.8	18.0	3.9	0.3	7.8	7.5	12.7	12.7	Bath flush and squat	
ส้วมหลุม/ถัง/บ่อปลา/ถ่ายลงแม่น้ำ ล่าคลองหรือส้วมลักษณะอื่น ๆ.....	0.0	0.0	0.0	0.0	0.0	0.0	0.0	0.0	0.0	0.0	0.0	0.0	Pit/bucket/discharge into water/others	
วิธีกำจัดขยะภายในครัวเรือน^{1/}													Method of getting rid of household garbage^{1/}	
เก็บรวบรวมให้พนักงานนำไปทิ้ง.....	61.6	40.8	39.2	48.7	71.0	84.9	45.0	68.6	76.7	70.5	62.1	62.1	Take to public cleansing services	
เผา.....	38.8	59.6	60.0	48.2	30.4	16.5	63.2	31.6	24.5	30.6	37.1	37.1	Burn	
ฝังกลบ.....	4.6	6.5	12.3	4.5	4.1	0.9	1.4	8.5	3.8	1.5	4.2	4.2	Bury	
นำไปเลี้ยงสัตว์.....	0.0	0.1	0.0	0.0	0.0	0.0	0.0	0.0	0.0	0.0	0.0	0.0	Feed animals	
ทำปุ๋ยหมัก.....	0.4	0.5	1.1	1.1	0.1	0.6	0.7	0.0	0.1	0.1	0.4	0.4	Fertilizer ferment	
ทิ้งลงแม่น้ำ ล่าคลอง ที่สาธารณะ และอื่นๆ.....	5.6	8.2	8.2	7.4	4.3	3.0	1.6	3.8	5.0	4.3	5.9	5.9	Throwing in river, canal in public and others	

1/ แต่ละครัวเรือนสามารถตอบได้มากกว่า 1 วิธี
หมายเหตุ : "0.0" มีข้อมูลแต่น้อยกว่า 0.1

1/ Households may report more than 1 method
Remark : "0.0" is assigned to the value less than 0.1

ภาคผนวก

APPENDIX

ภาคผนวก

ระเบียบวิธี

1. แผนการสุ่มตัวอย่าง

แผนการสุ่มตัวอย่างที่ใช้เป็นแบบ Stratified Two-stage Sampling โดยมีกรุงเทพมหานคร และจังหวัด เป็นสตราตัม (77 สตราตัม) และในแต่ละสตราตัม (ยกเว้นกรุงเทพมหานคร) ได้ทำการแบ่งออกเป็น 2 สตราตัมย่อย ตามลักษณะการปกครองของกรมการปกครอง คือ ในเขตเทศบาล และนอกเขตเทศบาล แล้วทำการเลือกตัวอย่าง ดังนี้

1) การเลือกตัวอย่างขั้นที่หนึ่ง

จากแต่ละสตราตัมย่อย หรือแต่ละเขตการปกครอง ได้ทำการเลือก EA ตัวอย่าง อย่างอิสระต่อกัน โดยให้ความน่าจะเป็นในการเลือกเป็นปฏิภาคกับจำนวนครัวเรือนของ EA นั้น ๆ

2) การเลือกตัวอย่างขั้นที่สอง

เป็นการเลือกครัวเรือนตัวอย่างจากครัวเรือนส่วนบุคคลทั้งสิ้นในบัญชีรายชื่อครัวเรือน ซึ่งได้จากการนับจุดในแต่ละ EA ตัวอย่าง แล้วจัดเรียงรายชื่อครัวเรือนส่วนบุคคลใหม่ตามขนาดของครัวเรือน (จำนวนสมาชิกในครัวเรือน) และประเภทครัวเรือนเชิงเศรษฐกิจ (ตามอาชีพที่ก่อให้เกิดรายได้สูงสุดในครัวเรือน) ก่อนทำการเลือกครัวเรือนตัวอย่างด้วยวิธีการสุ่มแบบมีระบบ โดยกำหนดขนาดตัวอย่างในแต่ละเขต คือ

(1) ในเขตเทศบาล เลือก 15 ครัวเรือนตัวอย่างต่อ EA

(2) นอกเขตเทศบาล เลือก 10 ครัวเรือนตัวอย่างต่อ EA

ได้จำนวนครัวเรือนส่วนบุคคลตัวอย่างของการสำรวจทั้งสิ้น 52,000 ครัวเรือน

2. วิธีการประมาณผล

การเสนอผลข้อมูลในระดับจังหวัด ส่วนในระดับภาค คือ ตอนพิเศษ (กรุงเทพมหานคร นนทบุรี ปทุมธานี และสมุทรปราการ) ภาคกลาง (ยกเว้นตอนพิเศษ) ภาคเหนือ ภาคตะวันออกเฉียงเหนือ และภาคใต้ นั้น ได้เสนอผลในระดับเขตการปกครอง คือ ในเขตเทศบาล และนอกเขตเทศบาล ประมาณค่าดังนี้

1) การประมาณค่าโดยรวม

ในการประมาณค่า กำหนดให้

$k = 1, 2, 3, \dots, m_{hij}$ (เขตแจงนับตัวอย่าง)

$j = 1, 2$ (เขตการปกครอง)

$i = 1, 2, 3, \dots, A_h$ (จังหวัด)

$h = 1, 2, 3, 4, 5$ (ภาค)

(1) สูตรการประมาณค่ายอดรวมที่ปรับแล้วของลักษณะที่ต้องการศึกษา X ของ
 ครว้เรือน
 สำหรับภาค h คือ

$$x_h'' = \sum_{i=1}^{A_h} \sum_{j=1}^2 \frac{x'_{hij}}{y'_{hij}} y_{hij} \dots\dots\dots(1)$$

โดยที่ $y_{hij}^{1/}$ คือ ค่าประมาณจำนวนครว้เรือนทั้งสิ้น ที่ได้จากการคาดประมาณประชากร
 ของประเทศไทย สำหรับเขตการปกครอง j จังหวัด i ภาค h

x'_{hij} คือ ค่าประมาณยอดรวมโดยปกติจากการเลือกตัวอย่างสองขั้นตอน ของ
 ลักษณะ ที่ต้องการศึกษา X ของครว้เรือน สำหรับเขตการปกครอง j จังหวัด i
 ภาค h

$$x'_{hij} = \frac{1}{m_{hij}} \sum_{k=1}^{m_{hij}} \frac{1}{p_{hijk}} \frac{N_{hijk}}{n_{hijk}} x_{hijk}$$

y'_{hij} คือ ค่าประมาณยอดรวมโดยปกติจากการเลือกตัวอย่างสองขั้นตอน ของจำนวน
 ครว้เรือนทั้งสิ้น สำหรับ เขตการปกครอง j จังหวัด i ภาค h

$$y'_{hij} = \frac{1}{m_{hij}} \sum_{k=1}^{m_{hij}} \frac{1}{p_{hijk}} \frac{N_{hijk}}{n_{hijk}} n'_{hijk}$$

ซึ่ง x_{hijk} คือ ค่าของลักษณะที่ต้องการศึกษา X ของครว้เรือนที่แฉงนับได้ทั้งสิ้น
 สำหรับเขตแฉงนับตัวอย่าง k เขตการปกครอง j จังหวัด i ภาค h

N_{hijk} คือ จำนวนครว้เรือนที่นับจดได้ทั้งสิ้น ในเขตแฉงนับตัวอย่าง k เขตการปกครอง j
 จังหวัด i ภาค h

n_{hijk} คือ จำนวนครว้เรือนตัวอย่างที่แฉงนับได้ทั้งสิ้น ในเขตแฉงนับตัวอย่าง k
 เขตการปกครอง j จังหวัด i ภาค h

p_{hijk} คือ โอกาสในการเลือกเขตแฉงนับตัวอย่าง k เขตการปกครอง j จังหวัด i ภาค h

m_{hij} คือ จำนวนเขตแฉงนับตัวอย่างทั้งสิ้น ในเขตการปกครอง j จังหวัด i ภาค h

n'_{hijk} คือ จำนวนครว้เรือนตัวอย่างที่แฉงนับและได้ข้อมูลทั้งสิ้น สำหรับเขตแฉงนับ
 ตัวอย่าง k เขตการปกครอง j จังหวัด i ภาค h

2) การประมาณค่าเฉลี่ย

สูตรการประมาณค่าเฉลี่ยของลักษณะที่ต้องการศึกษา X ต่อครัวเรือน สำหรับภาค h คือ

$$\bar{x}_h = \frac{x_h''}{Y_h} = r_h \dots\dots\dots(2)$$

โดยที่ Y_h คือ ค่าประมาณจำนวนครัวเรือนทั้งสิ้น ที่ได้จากการคาดประมาณประชากรของประเทศไทย สำหรับภาค h

$$Y_h = \sum_{i=1}^{A_h} \sum_{j=1}^2 Y_{hij}$$

3. ร้อยละของการเปลี่ยนแปลงต่อปี

$$S_{t+n} = \left\{ \left[\frac{V_{t+n}}{V_t} \right]^{1/n} - 1 \right\} \times 100$$

S_{t+n} คือ ร้อยละของการเปลี่ยนแปลงต่อปี ระหว่างปี $t+n$ และ ปี t

V_{t+n}, V_t คือ มูลค่าในปี $t+n$ และ t ตามลำดับ

t คือ ปีฐาน (ในที่นี่ คือ ปี 2554, 2556)

n คือ จำนวนปีที่ใช้เปรียบเทียบ (ในที่นี่ คือ 2)

4. รายได้ที่แท้จริง

$$Z_{t+n}^R = \frac{CPI_t}{CPI_{t+n}} \times Z_{t+n}$$

Z_{t+n}^R คือ รายได้ที่แท้จริงในปี $t+n$

Z_{t+n} คือ รายได้ในปี $t+n$

CPI_{t+n}, CPI_t คือ ดัชนีราคาผู้บริโภคในปี $t+n$ และ t ตามลำดับ

t คือ ปีฐาน (ในที่นี่ คือ ปี 2554)

n คือ จำนวนปีที่ใช้เปรียบเทียบ (ในที่นี่ คือ 2, 2)

5. วิธีการเก็บรวบรวมข้อมูล

ในการเก็บรวบรวมข้อมูล ได้ทำการแบ่งครัวเรือนตัวอย่างประมาณ 52,000 ครัวเรือนออกเป็น 12 กลุ่มเท่า ๆ กัน ซึ่งในแต่ละกลุ่มจะมีครัวเรือนตัวอย่างกระจายอยู่ในทุกจังหวัดทั่วประเทศทั้งในเขตและนอกเขตเทศบาล และดำเนินการสำรวจครัวเรือนตัวอย่างกลุ่มละ 1 เดือน โดยการจัดส่งเจ้าหน้าที่ออกไปสัมภาษณ์หัวหน้าครัวเรือนหรือสมาชิกของครัวเรือนที่ได้รับเลือกเป็นตัวอย่าง ซึ่งมีคาบเวลาการปฏิบัติงานเก็บรวบรวมข้อมูล 12 เดือน เริ่มตั้งแต่เดือนมกราคม ถึงเดือนธันวาคม 2558

6. การประมวลผลข้อมูล

แบบสอบถามที่บันทึกเรียบร้อยแล้ว และได้ผ่านการตรวจสอบ รวมทั้งทำการบรรณาธิกรและลงรหัสเบื้องต้น รวมทั้งบันทึกข้อมูลและจะส่งแฟ้มข้อมูลของแต่ละจังหวัดมายังส่วนกลาง จากนั้นจะทำการบรรณาธิกรด้วยเครื่องคอมพิวเตอร์อีกครั้งหนึ่ง เพื่อแก้ไขตรวจสอบความถูกต้องครบถ้วนของข้อมูล แล้วจึงทำการเดินตารางประมวลผล

APPENDIX

Methodology

1. Sample Design

A Stratified Two-stage Sampling was adopted for the survey. Bangkok Metropolitan and other Provinces were considered to be constituted strata. There were altogether 77 strata, each stratum (except Bangkok Metropolitan) was divided into two parts according to the type of local administration area corresponding to the Department of Provincial Administration, namely, municipal areas, and non-municipal areas.

1) Selection of Primary Sampling Units

The sample selection of enumeration area was performed separately and independently in each part by using probability proportional to the total number of households in that enumeration area.

2) Selection of Secondary Sampling Units

In this stage, private households were the ultimate sampling units. Households in every enumerating area sample were listed to serve as the sampling frame then the set of households was rearranged by size of household (classified by number of household members) and type of economic household (determined on the basis of the occupational type which produces the highest income in the household). Finally, private sampled households were selected by using the systematic method in each type of local administration with the following sample sizes :

- (1) 15 households from each of enumerating area sample in municipal areas
- (2) 10 households from each of enumerating area sample in non-municipal areas

The total number of private sampled households for the whole year was 52,000 households.

2. Method of Estimation

The results of the survey were presented at regional level and provincial level. At the regional level, the results were reported for Bangkok Metropolitan and the three provinces (Nonthaburi, Pathum Thani and Samut Prakan), Central region (exclude Bangkok Metropolitan and the three provinces), Northern region, Northeastern region and Southern region. The result at local administrative area also presented for the regional level. The estimation processes were the following stages:

1) Estimation of Total

- Let $k = 1, 2, 3, \dots, m_{hij}$ (enumeration area sample)
 $j = 1, 2$ (type of local administration)
 $i = 1, 2, 3, \dots, A_h$ (province)
 $h = 1, 2, 3, 4, 5$ (region)

(1) Adjusted estimate of the total number of characteristic X of household for the h^{th} region was based on the formula :

$$x_h'' = \sum_{i=1}^{A_h} \sum_{j=1}^2 \frac{x'_{hij}}{y'_{hij}} Y_{hij} \dots\dots\dots(1)$$

where Y_{hij} is the estimate, based on the population projection, of the total number of households in the j^{th} area, i^{th} province, h^{th} region.

x'_{hij} is the ordinary estimate of the total number of characteristic X of household in the j^{th} area, i^{th} province, h^{th} region.

$$x'_{hij} = \frac{1}{m_{hij}} \sum_{k=1}^{m_{hij}} \frac{1}{P_{hijk}} \frac{N_{hijk}}{n_{hijk}} x_{hijk}$$

y'_{hij} is the ordinary estimate of the total number of households in the j^{th} area, i^{th} province, h^{th} region.

$$y'_{hij} = \frac{1}{m_{hij}} \sum_{k=1}^{m_{hij}} \frac{1}{P_{hijk}} \frac{N_{hijk}}{n_{hijk}} n'_{hijk}$$

that x_{hijk} is the characteristic X of every sample household in the k^{th} enumerating area sample, j^{th} area, i^{th} province, h^{th} region.

N_{hijk} is the number of listing households in the k^{th} enumerating area sample, j^{th} area, i^{th} province, h^{th} region.

n_{hijk} is the number of enumerating sample households in the k^{th} enumerating area sample, j^{th} area, i^{th} province, h^{th} region.

P_{hijk} is the probability of selection of the k^{th} enumerating area sample, j^{th} area, i^{th} province, h^{th} region.

m_{hij} is the number of enumerating area sample in the j^{th} area, i^{th} province, h^{th} region.

n'_{hijk} is the number of the interviewed households in the k^{th} enumerating area sample, j^{th} area, i^{th} province, h^{th} region.

2) Estimation of Average

The estimate of the average of characteristic X per household for the h^{th} region was based on the formula :

$$\bar{X}_h = \frac{X_h''}{Y_h} = r_h \dots\dots\dots(2)$$

where Y_h is the estimate, based on the population projection, of the total number of households in the h^{th} region

$$Y_h = \sum_{i=1}^{A_h} \sum_{j=1}^2 Y_{hij}$$

3. Annual Percentage Change

$$g_{t+n} = \left\{ \left[\frac{V_{t+n}}{V_t} \right]^{1/n} - 1 \right\} \times 100$$

g_{t+n} is annual percentage change between year $t+n$ and year t .

V_{t+n}, V_t are values in year $t+n$ and year t , respectively.

t is the based year (in this context : 2011, 2013).

n is number of comparable year (in this context : 2).

4. Real Income

$$Z_{t+n}^R = \frac{CPI_t}{CPI_{t+n}} \times Z_{t+n}$$

Z_{t+n}^R is real income in year $t+n$.

Z_{t+n} is nominal income in year $t+n$.

CPI_{t+n}, CPI_t are consumer price indices in year $t+n$, and year t , respectively.

t is the based year (in this context : 2011).

n is number of comparable year (in this context : 2, 2).

5. Data Collection

The sample of about 52,000 households, in both municipal and non-municipal areas, was divided into twelve equally representative sub-samples. Each sub-household group was interviewed for the period of one-month. The survey data was collected by an interviewing method. The interviewers were sent out to interview the household head or other household members of the sample households. The period of data collection started from January to December 2015.

6. Data Processing

All recorded questionnaires were preliminarily reviewed, edited and encoded in each provincial office before sending the raw data file to the NSO headquarter. All raw data were, consequently, computerizedly edited for the final review. After several stages of data correction, the results were then tabulated.

Project Staff CD - ROM

Division - in - Charge

Income - Expenditure Statistics Group

Social Statistics Bureau

Tel. 0 2142 1261-63

Production & Design

Statistical Information Integrating Group

Statistical Forecasting Bureau

Tel. 0 2142 1234 ต่อ 17494

ตารางสถิติในรูปแบบ Format Excel

STATISTICAL TABLES

ARE IN THE EXCEL FORMAT

ตารางสถิติในรูป Format Excel

- ตาราง 1** รายได้เฉลี่ยต่อเดือนของครัวเรือน จำแนกตามแหล่งที่มาของรายได้ และเขตการปกครอง
- ตาราง 2** รายได้เฉลี่ยต่อเดือนของครัวเรือน จำแนกตามแหล่งที่มาของรายได้ และสถานะทางเศรษฐกิจสังคมของครัวเรือน
- ตาราง 3** ร้อยละของครัวเรือน จำแนกตามรายได้ทั้งสิ้นเฉลี่ยต่อเดือน และเขตการปกครอง
- ตาราง 4** ร้อยละของครัวเรือน จำแนกตามรายได้ทั้งสิ้นเฉลี่ยต่อเดือน และสถานะทางเศรษฐกิจสังคมของครัวเรือน
- ตาราง 5** ส่วนแบ่งรายได้ประจำของครัวเรือน โดยการจำแนกครัวเรือนเป็น 5 กลุ่ม และเขตการปกครอง
- ตาราง 6** ค่าใช้จ่ายเฉลี่ยต่อเดือนของครัวเรือน จำแนกตามประเภทของค่าใช้จ่าย และเขตการปกครอง
- ตาราง 7** ค่าใช้จ่ายเฉลี่ยต่อเดือนของครัวเรือน จำแนกตามประเภทของค่าใช้จ่าย และสถานะทางเศรษฐกิจสังคมของครัวเรือน
- ตาราง 8** ร้อยละของครัวเรือน จำแนกตามค่าใช้จ่ายทั้งสิ้นเฉลี่ยต่อเดือน และเขตการปกครอง
- ตาราง 9** ร้อยละของครัวเรือน จำแนกตามค่าใช้จ่ายทั้งสิ้นเฉลี่ยต่อเดือน และสถานะทางเศรษฐกิจสังคมของครัวเรือน
- ตาราง 10** จำนวนครัวเรือนที่เป็นหนี้ จำแนกตามวัตถุประสงค์ของการกู้ยืม ประเภทหนี้สิน และเขตการปกครอง
- ตาราง 11** จำนวนหนี้สินเฉลี่ยต่อครัวเรือน จำแนกตามวัตถุประสงค์ของการกู้ยืม และเขตการปกครอง
- ตาราง 12** จำนวนครัวเรือนที่เป็นหนี้ จำแนกตามแหล่งเงินกู้ วัตถุประสงค์ของการกู้ยืม และสถานะทางเศรษฐกิจสังคมของครัวเรือน
- ตาราง 13** จำนวนหนี้สินเฉลี่ยต่อครัวเรือน จำแนกตามวัตถุประสงค์ของการกู้ยืม และสถานะทางเศรษฐกิจสังคมของครัวเรือน
- ตาราง 14** มูลค่าทรัพย์สินของครัวเรือน ประเภทบ้าน ที่ดิน สิ่งปลูกสร้าง ยานพาหนะ และสินทรัพย์ทางการเงิน จำแนกตามเขตการปกครอง
- ตาราง 15** มูลค่าทรัพย์สินของครัวเรือน ประเภทบ้าน ที่ดิน สิ่งปลูกสร้าง ยานพาหนะ และสินทรัพย์ทางการเงิน จำแนกตามสถานะทางเศรษฐกิจสังคมของครัวเรือน
- ตาราง 16** ร้อยละของครัวเรือนที่รายงานการมีทรัพย์สิน ประเภทบ้าน ที่ดิน สิ่งปลูกสร้าง ยานพาหนะ และสินทรัพย์ทางการเงิน จำแนกตามมูลค่าทรัพย์สิน และเขตการปกครอง
- ตาราง 17** ร้อยละของครัวเรือนที่รายงานการมีทรัพย์สิน ประเภทบ้าน ที่ดิน สิ่งปลูกสร้าง ยานพาหนะ และสินทรัพย์ทางการเงิน จำแนกตามมูลค่าทรัพย์สิน และสถานะทางเศรษฐกิจสังคมของครัวเรือน
- ตาราง 18** ร้อยละของครัวเรือน จำแนกตามลักษณะที่สำคัญของครัวเรือน และเขตการปกครอง
- ตาราง 19** ร้อยละของครัวเรือน จำแนกตามลักษณะที่สำคัญของครัวเรือน และสถานะทางเศรษฐกิจสังคมของครัวเรือน

STATISTICAL TABLES ARE IN THE EXCEL FORMAT

- Table 1** Average Monthly Income Per Household by Source of Income and Area
- Table 2** Average Monthly Income Per Household by Source of Income and Socio-Economic Class
- Table 3** Percentage of Households by Average Total Monthly Income and Area
- Table 4** Percentage of Households by Average Total Monthly Income and Socio-Economic Class
- Table 5** Share of Households Current Income by Quintile Groups and Area
- Table 6** Average Monthly Expenditure Per Household by Type of Expenditure and Area
- Table 7** Average Monthly Expenditure Per Household by Type of Expenditure and Socio-Economic Class
- Table 8** Percentage of Households by Average Total Monthly Expenditure and Area
- Table 9** Percentage of Households by Average Total Monthly Expenditure and Socio-Economic Class
- Table 10** Number of Indebted Households by Purposes of Borrowing, Type of Debt and Area
- Table 11** Average Amount of Debt Per Household by Purposes of Borrowing, and Area
- Table 12** Number of Indebted Households by Purposes of Borrowing, Type of Debt and Socio-Economic Class
- Table 13** Average Amount of Debt Per Household by Purposes of Borrowing and Socio-Economic Class
- Table 14** Value of Household Assets; House/ Land/ Building, Vehicles and Financial Assets by Area
- Table 15** Value of Household Assets ; House/ Land/ Building, Vehicles and Financial Assets by Socio-Economic Class
- Table 16** Percentage of Households Reporting Assets; House/ Land/ Building, Vehicles and Financial Assets by Value of Assets and Area
- Table 17** Percentage of Households Reporting Assets; House/ Land/ Building, Vehicles and Financial Assets by Value of Assets and Socio-Economic Class
- Table 18** Percentage of Households by Major Housing Characteristics and Area
- Table 19** Percentage of Households by Major Housing Characteristics and Socio-Economic Class