



ISSN 1905-6397

การสำรวจภาวะเศรษฐกิจและสังคมของครัวเรือน พ.ศ. 2558

ภาคกลาง

THE 2015 HOUSEHOLD SOCIO - ECONOMIC SURVEY

CENTRAL REGION



สำนักงานสถิติแห่งชาติ

สำนักงานสถิติแห่งชาติ

กระทรวงเทคโนโลยีสารสนเทศและการสื่อสาร

NATIONAL STATISTICAL OFFICE

MINISTRY OF INFORMATION AND COMMUNICATION TECHNOLOGY

Contents

Preface

Executive Summary

List of Tables

Chapter 1 Introduction

- ✿ Background
- ✿ Objective
- ✿ Scope and Coverage
- ✿ Time Reference
- ✿ Survey Content
- ✿ Definitions

Chapter 2 Major Findings

- ✿ Household Income (2015)
- ✿ Household Expenditure (2015)
- ✿ Household Debt (2015)
- ✿ Indebted Household : Formal and Informal Loans (2015)
- ✿ Formal and Informal Loans by Purpose (2015)
- ✿ Comparing Household Income, Household Expenditure, and Household Debt by Household Socio - economic Class (by type of occupation) (2015)
- ✿ Comparing Income, Expenditure, and Ratio of Debt per Income (2006 to 2015)
- ✿ Comparing Percentage of Indebted Households and Average Amount of Debt (2006 to 2015)
- ✿ Comparing Distribution of Household Income (2013 and 2015)

List of Statistical Tables

Appendix Methodology

- ✿ Sample Design
- ✿ Method of Estimation
- ✿ Annual Percentage Change
- ✿ Real Income
- ✿ Data Collection
- ✿ Data Processing

Project Staff CD-ROM

Distribution

Statistical Table are in the Excel Format

หน่วยงานเจ้าของเรื่อง

กลุ่มสถิติรายได้รายจ่าย

สำนักสถิติสังคม

สำนักงานสถิติแห่งชาติ

โทรศัพท์ 0 2142 1261-63

โทรสาร 0 2143 8136

ไปรษณีย์อิเล็กทรอนิกส์ : esesnso@nso.go.th

Division-in-Charge

Income - Expenditure Statistics Group

Social Statistics Bureau

National Statistical Office

Tel. +66 (0) 2142 1261-63

Fax : +66 (0) 2143 8136

e-mail : esesnso@nso.go.th

หน่วยงานที่เผยแพร่

สำนักสถิติพยากรณ์

สำนักงานสถิติแห่งชาติ

ศูนย์ราชการเฉลิมพระเกียรติ 80 พรรษา

อาคารรัฐประศาสนภักดี ชั้น 2

ถนนแจ้งวัฒนะ เขตหลักสี่ กทม. 10210

โทรศัพท์ 0 2141 7498

โทรสาร 0 2143 8132

ไปรษณีย์อิเล็กทรอนิกส์ : binfopub@nso.go.th

Distributed by

Statistical Forecasting Bureau

National Statistical Office

The Government Complex,

Rattthaprasasanabhakti Building, 2nd Floor,

Chaeng Watthana Rd., Laksi, Bangkok 10210

Tel : + 66 (0) 2141 7498

Fax : + 66 (0) 2143 8132

e-mail : binfopub@nso.go.th

ปีที่จัดพิมพ์

2559

Published

2016

คำนำ

รายงานฉบับนี้ เป็นการสรุปผลจากการสำรวจภาวะเศรษฐกิจและสังคมของครัวเรือน พ.ศ. 2558 ซึ่งสำนักงานสถิติแห่งชาติได้ทำการเก็บรวบรวมข้อมูลทุกเดือนในทุกจังหวัดทั่วประเทศ ทั้งในเขตเทศบาลและนอกเขตเทศบาล (มกราคม - ธันวาคม 2558) โดยนำเสนอข้อมูลที่สำคัญด้านเศรษฐกิจและสังคมของครัวเรือน คือ รายได้ ค่าใช้จ่าย หนี้สิน และการกระจายรายได้ของครัวเรือน ซึ่งพบว่า ในปี 2558 ครัวเรือนในภาคกลาง มีรายได้ และค่าใช้จ่ายเฉลี่ยเดือนละ 26,601 และ 21,055 บาท ตามลำดับ มีหนี้สินเฉลี่ย 142,056 บาท ซึ่งคิดเป็น 5.3 เท่าของรายได้ ภาพรวมของความเหลื่อมล้ำด้านการกระจายรายได้ของครัวเรือนภาคกลางมีแนวโน้มลดลงจากปี 2556 คือ เมื่อแบ่งครัวเรือนออกเป็น 5 กลุ่มเท่าๆ กัน พบว่าอัตราส่วนของรายได้ของกลุ่มคนรวย (กลุ่มที่ 5 รายได้สูงสุด) ต่อกลุ่มคนจน (กลุ่มที่ 1 รายได้ต่ำสุด) ลดลงจาก 10.0 เท่า ในปี 2556 เหลือ 8.6 เท่า ในปี 2558

สำนักงานสถิติแห่งชาติ หวังเป็นอย่างยิ่งว่ารายงานฉบับนี้จะเป็นประโยชน์ต่อหน่วยงานต่างๆ ทั้งภาครัฐ เอกชน สถาบันการศึกษา และบุคคลทั่วไป

PREFACE

This report summarizes the results from the 2015 Household Socio-Economic Survey in which the National Statistical Office (NSO) has collected information every month in all provinces and in both municipal and non-municipal areas (January to December 2015). The report aims to present important information such as income, expenditures, debt, and income distribution of household. In the 2015 survey, it was found that households in the Central region had average monthly income and expenditure 26,601 and 21,055 Baht, respectively. The average amount of debt was 142,056 Baht per household which was about 5.3 times the average monthly income. A decrease in the income inequality has also been observed. More precisely, when all households were equally divided into 5 groups, the proportion of the share of the highest income group (the 5th group) to the lowest income group (the 1st group) decreased from 10.0 times in 2013 to 8.6 times in 2015.

The National Statistical Office (NSO) absolutely hopes that this report would be useful for any agency, both in public and private, academic institutions, and people in general.

บทสรุปสำหรับผู้บริหาร

สำนักงานสถิติแห่งชาติได้จัดทำการสำรวจภาวะเศรษฐกิจและสังคมของครัวเรือน ปี 2558 เพื่อเก็บรวบรวมข้อมูลเกี่ยวกับรายได้ ค่าใช้จ่าย ภาวะหนี้สิน และทรัพย์สินของครัวเรือน ตลอดจนลักษณะที่อยู่อาศัย โดยทำการเก็บรวบรวมข้อมูลทุกเดือน (มกราคม - ธันวาคม 2558) จากครัวเรือนตัวอย่างในทุกจังหวัดทั่วประเทศ ทั้งในเขตและนอกเขตเทศบาล ประมาณ 52,000 ครัวเรือน ซึ่งในจำนวนนี้เป็นครัวเรือนตัวอย่างของภาคกลาง 13,510 ครัวเรือน ทั้งนี้ ค่าใช้จ่ายที่นำเสนอเป็นค่าใช้จ่ายเฉลี่ยที่จำเป็น ต้องใช้ในการยังชีพเท่านั้น จึงไม่รวมการสะสมทุน เช่น ซื้อบ้าน/ที่ดิน และเงินออม ซึ่งสรุปผลการสำรวจที่สำคัญของภาคกลาง ได้ดังนี้

1. รายได้ของครัวเรือน ปี 2558

จากผลการสำรวจ ในปี 2558 พบว่าครัวเรือนภาคกลางมีรายได้เฉลี่ยเดือนละ 26,601 บาท ส่วนใหญ่เป็นรายได้จากการทำนาร้อยละ 77.4 ซึ่งได้แก่ ค่าจ้างและเงินเดือนร้อยละ 48.5 กำไรสุทธิจากการทำธุรกิจร้อยละ 18.9 และกำไรสุทธิจากการทำการเกษตรร้อยละ 10.0 และมีรายได้ที่ไม่ได้เกิดจากการทำนาร เช่น เงินที่ได้รับความช่วยเหลือจากบุคคลอื่นนอกครัวเรือน/รัฐร้อยละ 8.4 รายได้จากทรัพย์สิน เช่น ดอกเบี้ยร้อยละ 0.8 นอกจากนี้ได้รับรายได้ในรูปสวัสดิการ/สินค้าและบริการต่างๆ ที่ได้รับมาโดยไม่ต้องซื้อ ร้อยละ 11.7 (รวมค่าการประเมิน ค่าเช่าบ้าน/บ้านของตนเอง)

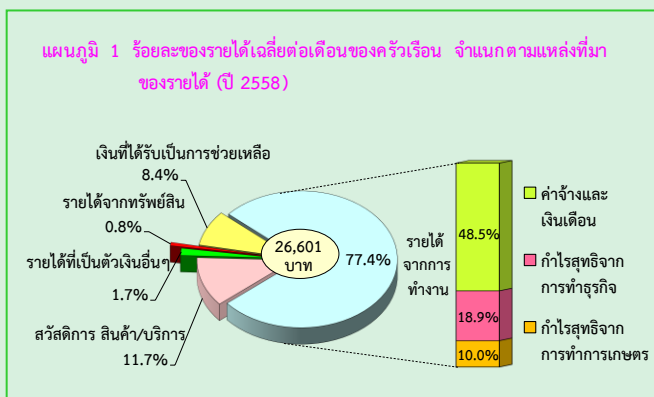

2. ค่าใช้จ่ายของครัวเรือน ปี 2558

ในปี 2558 ครัวเรือนภาคกลางมีค่าใช้จ่ายเฉลี่ยเดือนละ 21,055 บาท หรือคิดเป็นร้อยละ 79.2 ของรายได้ โดยร้อยละ 86.4 เป็นค่าใช้จ่ายเพื่อการอุปโภคบริโภคในครัวเรือน คือร้อยละ 34.2 เป็นค่าใช้จ่ายเกี่ยวกับอาหาร เครื่องดื่ม และยาสูบ ซึ่งในจำนวนนี้เป็นค่าใช้จ่ายเกี่ยวกับเครื่องดื่มที่มีแอลกอฮอล์และยาสูบร้อยละ 0.9 และ 0.6 ตามลำดับ รองลงมาเป็นค่าที่อยู่อาศัย เครื่องแต่งบ้านและเครื่องใช้ภายในบ้านร้อยละ 19.5 ค่ายานพาหนะและการเดินทางร้อยละ 18.3 ของใช้ส่วนบุคคล/เครื่องนุ่งห่ม/รองเท้าร้อยละ 6.0 การสื่อสารร้อยละ 3.5 กิจกรรมทางศาสนามาร้อยละ 1.4 เวชภัณฑ์/ค่ารักษาพยาบาลร้อยละ 1.3 การศึกษาร้อยละ 1.2 และค่าใช้จ่ายเกี่ยวกับการบันเทิง/การจัดงานพิธีมีเพียงร้อยละ 1.0 สำหรับค่าใช้จ่ายที่ไม่เกี่ยวกับการอุปโภคบริโภค เช่น ค่าภาษี ของขวัญ เบี้ยประกันภัย ซื่อสลากกินแบ่ง/หวย ดอกเบี้ย สูงถึงร้อยละ 13.6

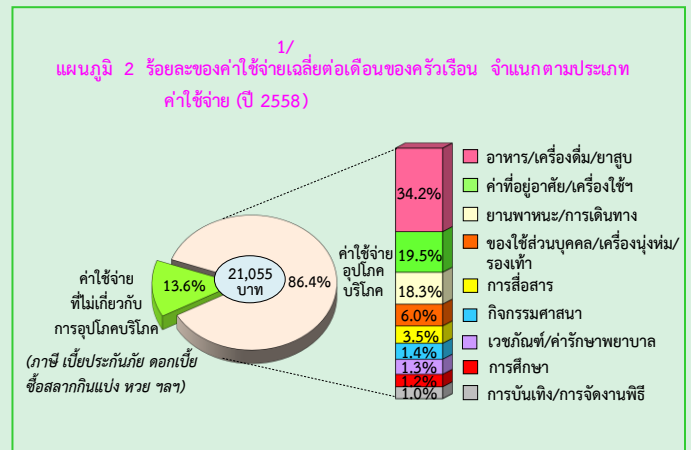

3. หนี้สินของครัวเรือน ปี 2558

ในปี 2558 พบว่าครัวเรือนภาคกลางมีหนี้สินร้อยละ 42.8 คิดเป็นจำนวนหนี้สินเฉลี่ย 142,056 บาทต่อครัวเรือน ทั้งสิ้นหรือประมาณ 5.3 เท่าของรายได้ โดยส่วนใหญ่ร้อยละ 77.5 เป็นการก่อหนี้เพื่อใช้ในครัวเรือน คือร้อยละ 42.0 เป็นหนี้เพื่อใช้ในการอุปโภคบริโภค รองลงมาใช้ในการซื้อบ้านและที่ดิน ร้อยละ 34.6 และหนี้เพื่อใช้ในการศึกษามีเพียงร้อยละ 0.9 สำหรับหนี้เพื่อใช้ในการลงทุนและอื่นๆ ร้อยละ 22.5 พบว่าส่วนใหญ่เป็นหนี้เพื่อใช้ทำการเกษตรร้อยละ 11.7 รองลงมาคือใช้ทำธุรกิจร้อยละ 10.5 ตามลำดับ

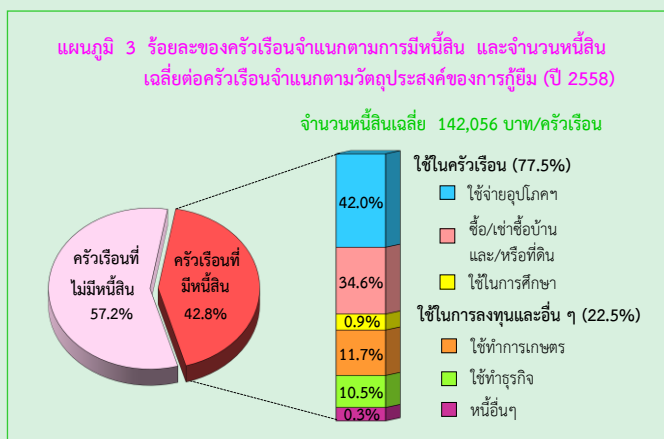

4. การเปรียบเทียบรายได้ ค่าใช้จ่าย และหนี้สินของครัวเรือน ตามสถานะทางเศรษฐกิจสังคมของครัวเรือน (ตามอาชีพ) ปี 2558

เมื่อพิจารณาตามอาชีพ พบว่าครัวเรือนลูกจ้างที่เป็นผู้จัดการ/นักวิชาการ/ผู้ปฏิบัติงานวิชาชีพมีรายได้เฉลี่ยสูงสุดถึง 46,460 บาทรองลงมา ได้แก่ ครัวเรือนของผู้ถือครองทำการเกษตรเป็นเจ้าของที่ดินและครัวเรือนผู้ประกอบการของตนเองที่ไม่ใช่การเกษตร (32,402 และ 31,130 บาท ตามลำดับ) ส่วนรายได้ต่ำสุด คือครัวเรือนคนงานเกษตร 13,294 บาท และมีข้อสังเกตว่า ครัวเรือนของคนงานด้านการขนส่งและงานพื้นฐานมีสัดส่วนของค่าใช้จ่ายต่อรายได้สูงสุดเมื่อเทียบกับอาชีพอื่นคือ ร้อยละ 92.7 ซึ่งจะมีผลทำให้มีสัดส่วนของเงินรายได้ที่เหลือสำหรับการเก็บออม และชำระหนี้้น้อยกว่าอาชีพอื่น (อาชีพอื่นอยู่ระหว่าง ร้อยละ 61 - 90)

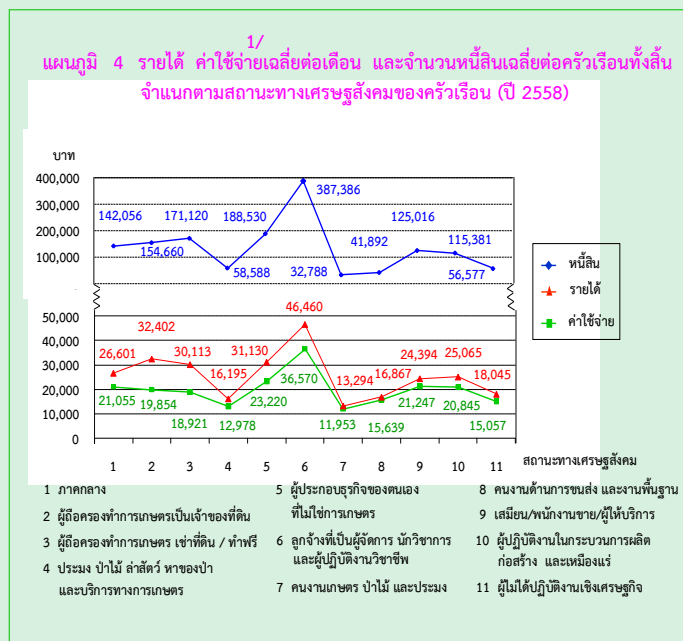

5. การเปรียบเทียบการกระจายรายได้ของครัวเรือนปี 2556 และ 2558

ในการวิเคราะห์การกระจายรายได้ โดยได้จัดแบ่งครัวเรือนเป็น 5 กลุ่มเท่าๆ กัน และนำมาเรียงลำดับตามรายได้ประจำต่อคนต่อเดือนจากน้อยไปมาก (กลุ่มที่ 1 มีรายได้ต่ำสุดและกลุ่มที่ 5 มีรายได้สูงสุด) พบว่าความเหลื่อมล้ำของการกระจายรายได้มีแนวโน้มลดลง คือ กลุ่มที่มีรายได้ค่อนข้างสูงถึงสูงสุด (กลุ่มที่ 4 - 5) มีส่วนแบ่งของรายได้ลดลง ในขณะที่กลุ่มที่มีรายได้ต่ำสุดถึงปานกลาง (กลุ่มที่ 1 - 3) มีส่วนแบ่งของรายได้เพิ่มขึ้นและเมื่อพิจารณาค่าสัมประสิทธิ์ของความไม่เสมอภาค (Gini-Coefficient) ด้านการกระจายรายได้ของครัวเรือนภาคกลาง พบว่า มีค่าลดลงจาก 0.301 ในปี 2556 เป็น 0.285 ในปี 2558

1/ ค่าใช้จ่ายเฉลี่ยที่จำเป็นต้องใช้ในการยังชีพ โดยไม่รวมค่าใช้จ่ายประเภทสะสมทุน เช่น การซื้อบ้าน/ ที่ดิน และเงินออม เป็นต้น

สำหรับรายได้ประจำต่อคนต่อเดือนโดยเฉลี่ยเพิ่มขึ้น จาก 8,922 บาท ในปี 2556 เป็น 9,434 บาท ในปี 2558 โดยเพิ่มขึ้นในทุกกลุ่มคือครัวเรือนที่มีรายได้สูงสุดมีรายได้ประจำต่อคนต่อเดือนเพิ่มขึ้นจาก 25,175 บาท เป็น 25,771 บาทและครัวเรือนที่มีรายได้ต่ำสุดมีรายได้ประจำต่อคนต่อเดือนเพิ่มขึ้นจาก 2,524 บาท เป็น 2,982 บาท

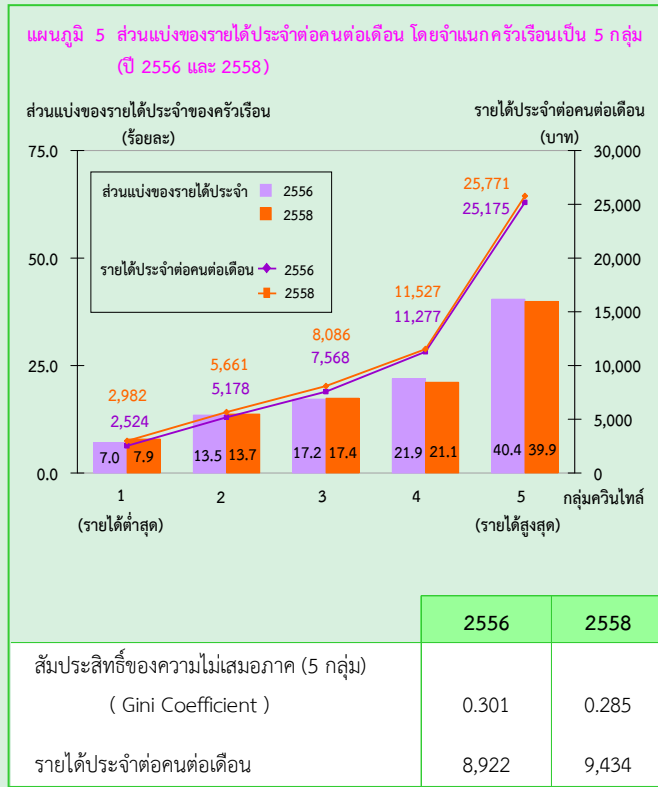

EXECUTIVE SUMMARY

The National Statistical Office has carried out the 2015 Household Socio-economic Survey from January to December 2015. The survey covered household samples in both municipal and non-municipal area in every province. The sample size for this survey was approximately 52,000 households, of this 13,510 households were in the Central region. The survey collected detailed information on income, expenditure, debt and asset of households as well as their housing characteristics. In the survey, expenditure data referred to expenditure for necessary items for daily life, which excluded saving and capital formation expenditures such as purchase or hire-purchase of house and land. The result of the 2015 survey in Central region is as following.

1. Household Income (2015)

The result of the 2015 survey showed that households in Central region earned on average 26,601 baht per month. The major source of earnings (77.4%) was from economically active such as wages and salaries (48.5%), followed by net profit from non-farm business (18.9%), and net profit from farming (10.0%). Income from economically inactive was mainly from assistance from other persons outside the household or from the government (8.4%), followed by income from asset and property rental such as interest receipt (0.8%). The other source of earning (non-money income) was from assistance in term of welfare/goods and services (11.7%).

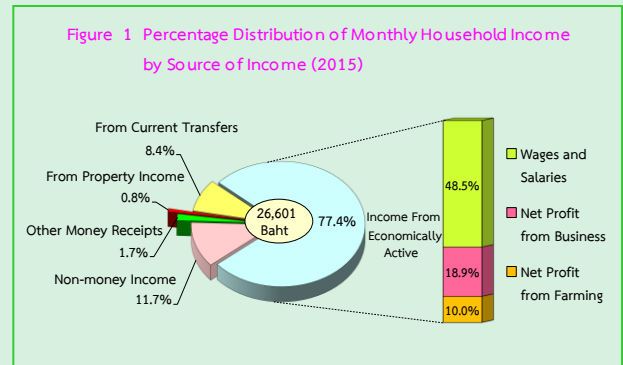

2. Household Expenditure^{1/} (2015)

During the 2015 survey, households in the Central region spent on average 21,055 baht per month, or approximately 79.2 percent of their income. By this amount, 86.4 percent was spent on household consumption, of which 34.2 percent spent on food, beverages and tobacco, 0.9 percent spent on alcoholic beverages and 0.6 percent spent on tobacco products. The following were the expense on housing and household operation (19.5%), vehicle and transportation (18.3%), personal care/clothing/footwear (6.0%), communication (3.5%), religious activities (1.4%), medical and health care (1.3%), education (1.2%), and recreation/entertainment (1.0%). Finally, the rest (13.6%) was spent on non-consumption expenditure such as taxes, gift, insurances, lottery and gambling, and interest payment.

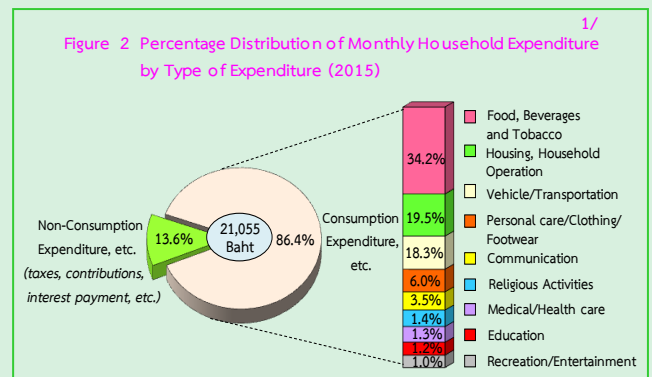

^{1/} expenditure on necessary items for daily life, which excluded saving and capital formation expenditure such as purchase or hire-purchase of house or land and saving, etc.

3. Household Debt (2015)

During the 2015 survey, nearly half of households in the Central region (42.8%) were indebted, the average debt was 142,056 baht per household or approximately 5.3 times the household income. Most of the household debt (77.5%) was for household spending, of this amount 42.0 percent was for the purpose of household consumption, followed by the purpose of purchase/hire purchase of house and land (34.6%), and for education (0.9%). The rest were for agricultural operation (11.7%) and for business operation in non-farm (10.5%).

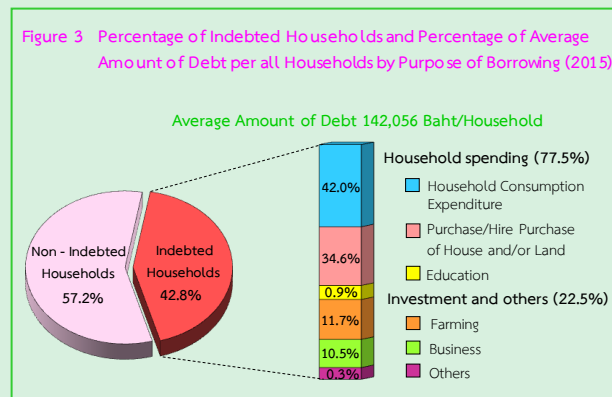

4. Comparing Household Income, Household Expenditure^{1/}, and Household Debt by Household Socio-economic Class (by type of occupation) (2015)

Concerning by type of occupation, it was found that households of employed professional, technical and executive workers earned the highest income about 46,460 baht per month, followed by households of mainly owing land and households of entrepreneurs for non-agricultural business (32,402 and 31,130 baht, respectively). The lowest earning approximately 13,294 baht per month was of households of labourers in agriculture.

Furthermore, it was noticed that households of general workers had the ratio of expenditure to income approximately 92.7 percent, resulting in the lowest proportion of their remaining money for saving and repaying debt comparing to other occupational groups (which were around 61%-90%).

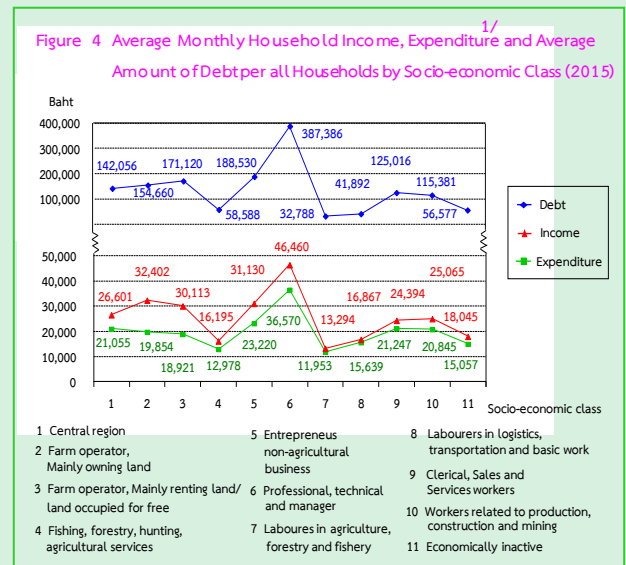

5. Comparing Distribution of Household Income (2013 and 2015)

In the analysis of income distribution, households were equally divided into 5 groups, from those the lowest to the highest of their monthly income per capita (the first group earned the lowest income, while the fifth group earned the highest income). It was found that income inequality had slightly decrease. That is, the percentage share of income of the high income groups (the 4th and 5th groups) slightly decreased while those of the bottom groups (the 1st and 2nd groups) groups showed an increase in the share of income. In addition, the result of the Gini Coefficient analysis had decreased from 0.301 in 2013 to 0.285 in 2015.

^{1/} expenditure on necessary items for daily life, which excluded saving and capital formation expenditure such as purchase or hire-purchase of house or land and saving, etc.

An average monthly income per capita increased from 8,922 baht in 2013 to 9,434 baht in 2015. Households of the highest income group had an average monthly income per capita rising from 25,175 baht to 25,771 baht. In the meantime, households of the lowest income group also experienced an increase in an average monthly income per capita rising from 2,524 baht to 2,982 baht.

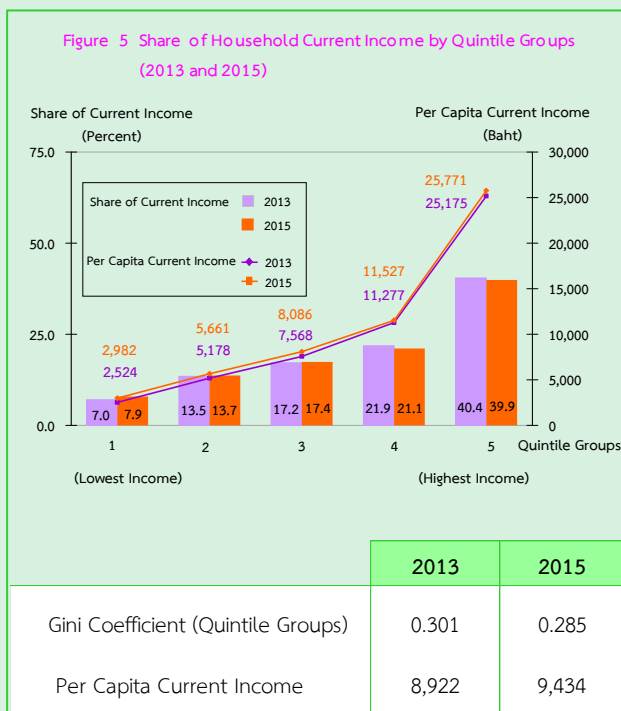

สารบัญตาราง

- ตาราง ก** รายได้เฉลี่ยต่อเดือนของครัวเรือน จำแนกตามแหล่งที่มาของรายได้ และเขตการปกครอง
- ตาราง ข** รายได้เฉลี่ยต่อเดือนของครัวเรือน จำแนกตามแหล่งที่มาของรายได้ และสถานะทางเศรษฐกิจสังคมของครัวเรือน
- ตาราง ค** ค่าใช้จ่ายเฉลี่ยต่อเดือนของครัวเรือน จำแนกตามประเภทของค่าใช้จ่าย และเขตการปกครอง
- ตาราง ง** ค่าใช้จ่ายเฉลี่ยต่อเดือนของครัวเรือน จำแนกตามประเภทของค่าใช้จ่าย และสถานะทางเศรษฐกิจสังคมของครัวเรือน
- ตาราง จ** จำนวนครัวเรือนที่เป็นหนี้ และจำนวนหนี้สินเฉลี่ยต่อครัวเรือนทั้งสิ้น จำแนกตามวัตถุประสงค์ของการกู้ยืม แหล่งเงินกู้ และเขตการปกครอง
- ตาราง ฉ** จำนวนครัวเรือนที่เป็นหนี้ และจำนวนหนี้สินเฉลี่ยต่อครัวเรือนทั้งสิ้น จำแนกตามวัตถุประสงค์ของการกู้ยืม แหล่งเงินกู้ และสถานะทางเศรษฐกิจสังคมของครัวเรือน
- ตาราง ช** เปรียบเทียบรายได้ และรายได้ที่แท้จริงเฉลี่ยต่อเดือนของครัวเรือน จำแนกตามสถานะทางเศรษฐกิจสังคมของครัวเรือน
- ตาราง ซ** ส่วนแบ่งของรายได้ประจำของครัวเรือน โดยการจำแนกครัวเรือนเป็น 5 กลุ่ม
- ตาราง ฌ** เปรียบเทียบรายได้ ค่าใช้จ่ายเฉลี่ยต่อเดือน และหนี้สินเฉลี่ยต่อครัวเรือน จำแนกตามสถานะทางเศรษฐกิจสังคมของครัวเรือน

LIST OF TABLES

- Table A** Average Monthly Income Per Household by Source of Income and Area
- Table B** Average Monthly Income Per Household by Source of Income and Socio-Economic Class
- Table C** Average Monthly Expenditure Per Household by Type of Expenditure and Area
- Table D** Average Monthly Expenditure Per Household by Type of Expenditure and Socio-Economic Class
- Table E** Number of Indebted Household and Average Amount of Debt Per Household by Purpose of Borrowing, Source of Loan and Area
- Table F** Number of Indebted Household and Average Amount of Debt Per Household by Purpose of Borrowing, Source of Loan and Socio-Economic Class
- Table G** Comparison of Average Monthly Income and Real Income Per Household by Socio-Economic Class
- Table H** Share of Household Current Income by Quintile Groups of Household
- Table I** Comparison of Average Monthly Income and Expenditure and Amount of Debt Per Household by Socio-Economic Class

บทที่ 1

บทนำ

1.1 ความเป็นมา

สำนักงานสถิติแห่งชาติ ได้จัดทำ การสำรวจภาวะเศรษฐกิจและสังคมของครัวเรือนตั้งแต่ปี 2500 โดยจัดทำทุก 5 ปี แต่เนื่องจากสภาพทางเศรษฐกิจของประเทศมีการขยายตัวอย่างรวดเร็ว และสภาพทางสังคมมีการเปลี่ยนแปลง จึงได้เปลี่ยนแปลงรอบการสำรวจเป็นทุก 2 ปี ตามมติคณะรัฐมนตรี เมื่อ 8 กันยายน 2530 และทำการสำรวจในปี 2531 จนถึง 2547 และได้จัดทำทุกปีตั้งแต่ปี 2549 เป็นต้นไป การสำรวจที่จัดทำในครั้งนี้เป็น การสำรวจครั้งที่ 27

1.2 วัตถุประสงค์

วัตถุประสงค์ของการสำรวจ เพื่อเก็บรวบรวมข้อมูลที่สำคัญด้านเศรษฐกิจและสังคมของครัวเรือน เช่น รายได้ ค่าใช้จ่าย ภาวะหนี้สิน ทรัพย์สิน โครงสร้างของสมาชิกในครัวเรือน ลักษณะที่อยู่อาศัย การย้ายถิ่น และการส่งเงิน ตลอดจนการได้รับสวัสดิการ/ความช่วยเหลือจากรัฐ และใช้บริการของภาครัฐ เป็นต้น

1.3 ขอบข่ายและคุ่มรวม

การสำรวจนี้คุ่มรวมครัวเรือนส่วนบุคคลในทุกจังหวัดทั่วประเทศ ทั้งที่อยู่ในเขตเทศบาลและนอกเขตเทศบาล (ยกเว้น ครัวเรือนทูต ผู้แทนต่างประเทศ และผู้อยู่อาศัยในประเทศไทยชั่วคราว)

รวม ครัวเรือนส่วนบุคคลที่อาศัยอยู่ในครัวเรือนสถาบัน เช่น หอพัก เป็นต้น

1.4 เวลาอ้างอิง

1) ในรอบ 12 เดือนที่แล้ว

หมายถึง ระยะเวลา นับจากเดือนก่อนเดือนสัมภาษณ์ย้อนหลังไป 12 เดือน เช่น เดือนที่สัมภาษณ์ คือกุมภาพันธ์ 2558 ในรอบ 12 เดือนที่แล้ว คือ “กุมภาพันธ์ 2557 - มกราคม 2558”

ใช้สัมภาษณ์ข้อมูลรายได้ของครัวเรือนและค่าใช้จ่ายเกี่ยวกับสินค้าและบริการที่ไม่ได้เกิดขึ้นบ่อย ๆ แล้วนำมาเฉลี่ยเป็นค่าใช้จ่ายต่อเดือน

2) เดือนที่แล้ว

หมายถึง เดือนตามปฏิทินก่อนเดือนสัมภาษณ์ เช่น ไปสัมภาษณ์เดือนกุมภาพันธ์ 2558 เดือนที่แล้ว คือ “1 - 31 มกราคม 2558”

ใช้สัมภาษณ์ข้อมูลรายได้ของครัวเรือน และค่าใช้จ่ายเกี่ยวกับสินค้า และบริการที่มีการใช้จ่ายเป็นประจำ

3) สัปดาห์ที่แล้ว

หมายถึง สัปดาห์ตามปฏิทินก่อนสัปดาห์สัมภาษณ์ เช่น ไปสัมภาษณ์สัปดาห์ที่ 2 สัปดาห์ที่แล้ว คือ สัปดาห์ที่ 1 (วันจันทร์ - วันอาทิตย์)

ใช้สัมภาษณ์ข้อมูลค่าใช้จ่ายเกี่ยวกับอาหาร เครื่องดื่มและยาสูบ

1.5 รายการข้อมูลที่เก็บรวบรวม

1) แบบสำรวจสมาชิกและการใช้จ่ายของครัวเรือน มีรายการข้อมูล ดังต่อไปนี้

ตอนที่ 1 สมาชิกของครัวเรือน

ตอนที่ 2 ลักษณะที่อยู่อาศัย

ตอนที่ 3 ค่าใช้จ่ายสินค้าและบริการ

ตอนที่ 4 ค่าใช้จ่ายอาหาร เครื่องดื่ม

และยาสูบ

ตอนที่ 5 แหล่งซื้อสินค้าอุปโภคบริโภค ส่วนใหญ่ของครัวเรือน

2) แบบสำรวจรายได้ของครัวเรือน มีรายการ
ข้อมูล ดังต่อไปนี้

- ตอนที่ 1 รายได้จากการทำงานโดยได้รับ
ค่าจ้างและเงินเดือน
- ตอนที่ 2 รายได้จากการประกอบธุรกิจ
อุตสาหกรรม หรือวิชาชีพที่
ไม่ใช่การเกษตร
- ตอนที่ 3 รายได้จากการประกอบการเกษตร
- ตอนที่ 4 รายได้จากแหล่งอื่นๆ ที่ไม่ใช่
จากการทำงาน
- ตอนที่ 5 สินทรัพย์และหนี้สินของ
ครัวเรือน
- ตอนที่ 6 การย้ายถิ่นและการส่งเงิน

1.6 คำจำกัดความ

1. สถานภาพการทำงาน

หมายถึง สถานะของบุคคลในการทำงานใน
เชิงเศรษฐกิจทุกประเภท ได้แก่

1) นายจ้าง

หมายถึง ผู้ประกอบธุรกิจของตนเอง (ผู้
ที่มีอำนาจในการตัดสินใจในการดำเนินงาน และมีความ
เสี่ยงทางเศรษฐกิจ ค่าตอบแทนขึ้นอยู่กับผลกำไรที่ทำ) เพื่อ
หวังผลกำไรหรือส่วนแบ่ง และได้จ้างบุคคลตั้งแต่ 1 คน
ขึ้นไป มาทำงานให้ธุรกิจในฐานะ “ลูกจ้าง” โดยเป็น
การจ้างงานบนพื้นฐานของความต่อเนื่อง

2) ทำธุรกิจส่วนตัวโดยไม่มีลูกจ้าง

หมายถึง ผู้ประกอบธุรกิจของตนเอง (ผู้
ที่มีอำนาจในการตัดสินใจในการดำเนินงาน และมีความเสี่ยง
ทางเศรษฐกิจ ค่าตอบแทนขึ้นอยู่กับผลกำไรที่ทำ) เพื่อหวัง
ผลกำไรหรือส่วนแบ่ง และไม่มีลูกจ้าง “ลูกจ้าง”
(ที่เป็นการจ้างงานบนพื้นฐานของความต่อเนื่อง) แต่อาจมี
สมาชิกในครัวเรือนหรือผู้ฝึกงานมาช่วยทำงานโดยไม่ได้รับ
ค่าจ้างหรือค่าตอบแทนในลักษณะการจ้างทำงาน

3) ช่วยธุรกิจใจในครัวเรือนโดยไม่ได้รับค่าจ้าง

หมายถึง ผู้ที่ช่วยทำธุรกิจหรือการเกษตรของสมาชิก
ในครัวเรือนเป็นประจำ โดยไม่ได้รับค่าจ้าง และไม่ได้อยู่ใน
ในฐานะ “หุ้นส่วน” หรืออาจจะได้รับค่าตอบแทนบ้าง
แต่ไม่ใช่ลักษณะของการจ้างทำงาน

4) ลูกจ้าง

หมายถึง ผู้ที่ทำงานโดยได้รับค่าจ้างที่เป็นการจ้าง
งานบนพื้นฐานของความต่อเนื่อง ไม่มีอำนาจในการตัดสินใจใน
การดำเนินงาน ค่าจ้างที่ได้รับอาจเป็นรายเดือน รายวัน
รายชั่วโมง รายชิ้น หรือเหมาจ่ายซึ่งอาจจะเป็นตัวเงิน
หรือสิ่งของก็ได้

5) การรวมกลุ่ม

หมายถึง กลุ่มคนที่มาร่วมกันทำงานในเชิง
เศรษฐกิจ (ผลิตสินค้าและบริการ) โดยสมาชิกแต่ละคนมี
ส่วนร่วมเท่าเทียมกันในการตัดสินใจดำเนินการทุกขั้นตอน
ตลอดจนการแบ่งรายได้ให้แก่สมาชิกตามที่ตกลงกัน
การรวมกลุ่มดังกล่าวอาจจะมีการ “จดทะเบียนจัดตั้งใน
รูปนิติบุคคล” หรือไม่ก็ได้

การรวมกลุ่มอาจดำเนินการโดยใช้แรงงานของสมาชิกทุก
คน หรือจ้างสมาชิกบางคนหรือผู้อื่นก็ได้ (ผู้ที่รับจ้าง
ดังกล่าวไม่ว่าจะเป็นสมาชิกหรือผู้อื่น ถือว่าเป็น “ลูกจ้าง”
ของกิจการ)

เช่น การรวมกลุ่มเพื่อทำการเกษตร (การปลูกไม้
ดอกไม้ประดับ การเพาะเลี้ยงกบ ฯลฯ)

การแปรรูปผลผลิตทางการเกษตร (การทำกะปิ
น้ำปลา ข้าวเกรียบ ฯลฯ)

และการทำผลิตภัณฑ์หัตถกรรมพื้นบ้าน (การทอผ้า
เครื่องจักสานต่าง ๆ ฯลฯ) เป็นต้น

2. รายได้ของครัวเรือน

หมายถึง “เงินหรือสิ่งของ” ที่ครัวเรือนได้รับมาจากการทำงานหรือผลิตเอง หรือจากทรัพย์สินหรือได้รับความช่วยเหลือจากผู้อื่น

1) รายได้ประจำ ได้แก่

(1) รายได้ที่เกิดจากการทำงานหรือผลิตเอง

- ค่าจ้างและเงินเดือน (รวมค่าตอบแทนอื่นๆ ที่ได้จากการทำงาน) (ก่อนหักภาษี/เงินสมทบกองทุนสำรองเลี้ยงชีพ/เงินประกันสังคม ฯลฯ)
- รายได้จากการประกอบธุรกิจอุตสาหกรรม วิชาชีพ (ที่ไม่ใช่การเกษตร) (รายรับเบื้องต้น บวก มูลค่าสินค้า/บริการของธุรกิจที่นำมาอุปโภคบริโภคในครัวเรือน ลบ ค่าใช้จ่ายในการดำเนินการ)
- รายได้จากการประกอบการเกษตร (มูลค่าผลผลิตการเกษตรทั้งหมด ลบ ค่าใช้จ่ายในการดำเนินการ)

(2) รายได้จากแหล่งอื่นๆ ที่ไม่ใช่จากการทำงาน

- เงินบำนาญ / บำนาญเงินประโยชน์ทดแทนต่างๆ (เกิดอุบัติเหตุ/การเจ็บป่วยจากการทำงาน)
- เงินชดเชยการออกจากงาน
- เงินและสิ่งของที่ได้รับความช่วยเหลือจากบุคคลนอกครัวเรือน/รัฐ/องค์กรต่าง ๆ
- รายได้จากทรัพย์สิน เช่น ค่าเช่าที่ดิน บ้าน ค่าลิขสิทธิ์ และสิทธิบัตร ดอกเบี้ย

- การลงทุน (ที่ไม่ได้มีส่วนร่วมในการดำเนินงาน) เช่น การซื้อ/ขายหุ้น การลงทุนแล้ว ได้รับเงินปันผล ฯลฯ
- รวม (ประเมิน)** ค่าเช่าบ้านที่ครัวเรือนเป็นเจ้าของและอยู่เอง หรือที่อยู่อาศัยที่บุคคลอื่นให้อยู่ฟรี

2) รายได้ไม่ประจำ ได้แก่ เงินที่ได้รับเป็นเงินรางวัล เงินถูกสลากกินแบ่ง เงินมรดก ของขวัญ เงินได้รับจากการประกันสุขภาพ อุบัติเหตุ ไฟไหม้ หรือค่านายหน้า (ในกรณีที่ไม่ได้ประกอบเป็นธุรกิจ)

3. ค่าใช้จ่ายของครัวเรือน

หมายถึง การใช้จ่ายเกี่ยวกับ “สิ่งของหรือการบริการด้านต่างๆ” ที่จำเป็นต่อการครองชีพที่ครัวเรือนต้องซื้อ/จ่ายด้วยเงิน หรือได้มาโดยไม่ได้ซื้อ/จ่าย (ผลิตเอง ได้รับความช่วยเหลือจากบุคคลอื่น/รัฐ เป็นสวัสดิการจากการทำงาน หรือเบิกได้จากนายจ้าง)

1) ค่าใช้จ่ายสินค้าและบริการ ได้แก่

(1) ค่าใช้จ่ายอุปโภคและบริโภคของครัวเรือน

- ที่อยู่อาศัย
- เครื่องแต่งบ้าน เครื่องใช้เบ็ดเตล็ด และการดำเนินการในครัวเรือน
- ค่าจ้างบุคคลที่ให้บริการแก่ครัวเรือน
- เสื้อผ้า เครื่องแต่งกาย รองเท้าของใช้/บริการส่วนบุคคล
- เวชภัณฑ์และค่ารักษาพยาบาล
- การเดินทางและการสื่อสาร
- การศึกษา
- การบันเทิง การอ่าน และกิจกรรมทางศาสนา

(2) ค่าใช้จ่ายไม่เกี่ยวกับอุปโภคบริโภค

ของครัวเรือน

- ภาษี (ทุกประเภท) ค่าบริการทางการเงิน ค่าปรับทางกฎหมาย
- ค่าสมาชิกกลุ่มอาชีพ
- เงิน/สิ่งของ ที่ส่งให้บุคคลนอกครัวเรือน
- เงินบริจาค เงินทำบุญ/ช่วยงาน
- เบี้ยประกันภัย/ทรัพย์สิน/ประกันชีวิต (ไม่ใช่ประเภทสะสมทรัพย์)
- ชื้อสลากกินแบ่ง/หวย การพนัน
- ดอกเบี้ยจ่าย/ดอกเบี้ยแชร์ และอื่น ๆ (ค่าขนย้ายบ้าน ฯลฯ)

2) ค่าใช้จ่ายอาหาร เครื่องดื่ม และยาสูบ

ได้แก่ อาหารทุกประเภท (อาหารสด อาหารแห้ง อาหารสำเร็จรูป เครื่องปรุงรส ฯลฯ) เครื่องดื่ม (มี/ไม่มีแอลกอฮอล์) และยาสูบ (ยาเส้น ยาสูบ หมาก ยานัตถ์ ฯลฯ)

4. สถานะทางเศรษฐกิจสังคมของครัวเรือน

ในการเสนอผลของการสำรวจ ได้จัดแบ่งครัวเรือนเป็นกลุ่มตามฐานะทางเศรษฐกิจและสังคม โดยพิจารณาจากแหล่งรายได้ส่วนใหญ่ของครัวเรือน สถานภาพการทำงาน ประเภทของกิจกรรมในเชิงเศรษฐกิจและอาชีพเป็นหลัก

ครัวเรือนตามสถานะทางเศรษฐกิจสังคมแบ่งเป็น

10 กลุ่ม คือ

- 1) ผู้ถือครองทำการเกษตร การปลูกพืช การเลี้ยงสัตว์ และการเพาะเลี้ยงสัตว์น้ำ ส่วนใหญ่เป็นเจ้าของที่ดิน
- 2) ผู้ถือครองทำการเกษตร การปลูกพืช การเลี้ยงสัตว์ และการเพาะเลี้ยงสัตว์น้ำ ส่วนใหญ่เช่าที่ดิน/ ทำฟรี

- 3) ผู้ทำการประมง ป่าไม้ ล่าสัตว์ หาของป่า และบริการทางการเกษตร
- 4) ผู้ประกอบธุรกิจของตนเองที่ไม่ใช่การเกษตร
- 5) ผู้จัดการ นักวิชาการ และผู้ปฏิบัติงานวิชาชีพ
- 6) คนงานเกษตร ป่าไม้ และประมง
- 7) คนงานด้านการขนส่ง และงานพื้นฐาน
- 8) เสมียน พนักงานขายและให้บริการ
- 9) ผู้ปฏิบัติงานในกระบวนการผลิต ก่อสร้าง และเหมืองแร่
- 10) ผู้ไม่ได้ปฏิบัติงานในเชิงเศรษฐกิจ (เช่น บำเหน็จ บำนาญ เงินช่วยเหลือ รายได้จากทรัพย์สิน)

5. กลุ่มเดซิลล์(Decile) และควินไทล์(Quintile) เรียงตามรายได้ประจำและค่าใช้จ่ายในการอุปโภคบริโภคต่อคนต่อเดือน

ในการศึกษาถึงลักษณะทางเศรษฐกิจและสังคมของครัวเรือน ซึ่งมีสภาพความเป็นอยู่แตกต่างกัน จำเป็นจะต้องเลือกข้อกำหนดที่เหมาะสม เพื่อใช้ในการแยกครัวเรือน “ยากจน” จากครัวเรือน “ที่มีฐานะความเป็นอยู่ดีกว่า” ในระดับต่างๆ กัน ข้อกำหนดที่กล่าวมานั้น คือ การจำแนกครัวเรือนตามกลุ่มเดซิลล์ของรายได้ประจำและค่าใช้จ่ายในการอุปโภคบริโภคต่อคนต่อเดือน ในการนี้ได้จัดเรียงครัวเรือนตามรายได้ประจำและค่าใช้จ่ายในการอุปโภคบริโภคเฉลี่ยต่อคนต่อเดือน จากน้อยไปมาก จากนั้นตัดแบ่งครัวเรือนเป็น 10 กลุ่ม แต่ละกลุ่มมีจำนวนครัวเรือนเท่าๆกัน

บางครั้งอาจจำแนกครัวเรือนตามกลุ่มควินไทล์ เรียงตามรายได้ประจำและค่าใช้จ่ายในการอุปโภคบริโภคต่อคนต่อเดือน วิธีการแบ่งกลุ่มก็เช่นเดียวกับการแบ่งครัวเรือนตามเดซิลล์ แต่แทนที่จะแบ่งครัวเรือนเป็น 10 กลุ่ม จะแบ่งเป็น 5 กลุ่ม ให้แต่ละกลุ่มมีจำนวนครัวเรือนเท่าๆกัน

6. สัมประสิทธิ์ของความไม่เสมอภาค

(Gini coefficient) ของรายได้

หมายถึง ค่าที่แสดงความแตกต่างของรายได้ของครัวเรือน มีค่าระหว่าง 0 - 1 ถ้าเป็น 0 แสดงว่าไม่มีความแตกต่างของรายได้ แต่ถ้าเป็น 1 แสดงว่ามีความแตกต่างของรายได้มากที่สุด

7. หนี้สินของครัวเรือน

หมายถึง เงินกู้ยืมที่ค้างชำระทั้งจากสถาบันการเงินและบุคคลอื่นนอกครัวเรือน รวม หนี้ที่เกิดจากการเช่าซื้อ การซื้อสินค้าเงินผ่อน การซื้อเชื่อสินค้าจากร้านค้า การจำนำ การจำนอง และเงินส่งแชร์ตาย (แชร์ที่เปียร์แล้ว) เป็นต้น

8. หนี้สินในระบบ

หมายถึง หนี้สินที่กู้ยืมจากธนาคาร สถาบันการเงิน สหกรณ์ออมทรัพย์ หรือเป็นสวัสดิการของสำนักงาน หรือดำเนินการโดยหน่วยงานภาครัฐ (เช่น กองทุนหมู่บ้าน) โดยมีอัตราดอกเบี้ยไม่เกินที่กฎหมายกำหนด

9. หนี้สินนอกระบบ

หมายถึง หนี้สินที่กู้ยืมจากบุคคลธรรมดา เช่น นายทุนเงินกู้ พ่อค้าคนกลาง ญาติ เพื่อนบ้าน โดยมีอัตราดอกเบี้ยเป็นไปตามที่ผู้ให้กู้กำหนด

Chapter 1

Introduction

1.1 Background

The National Statistical Office (NSO) conducted the first Household Socio-economic Survey in 1957 and repeatedly organized the survey every five years. Since the economic was rapidly expanded and the society has changed, the survey round was designed to conduct every two years under the order of the cabinet on September 8, 1987. And since 2006, the survey was designed to conduct every year. Therefore, the 2015 survey is the twenty-seven round of this kind.

1.2 Objective

The objective of the survey is to collect the detailed information on economics and social matters of the household such as income, expenditures, liabilities, assets, structure of household members, housing characteristics, migration and remittance transfer as well as the information on access to social welfare/ government program and public services.

1.3 Scope and Coverage

The survey covered all private, non-institution households residing in all provinces, and also in both municipal and non-municipal areas including the private households living in the institutional place for example private households living in hospitals. The survey coverage excluded households of foreign diplomats and other temporary residents.

1.4 Time Reference

1) During the past 12 months

During the past 12 months refers to the twelve months before the month in which the interview was conducted. For instance, an interview conducted in February 2015, during the past 12 months referred to the period from “February 2014 to January 2015”.

The time reference “during the past 12 months” is used to ask for the information on household income and the expenditure on goods and services, which are occasionally occurred during the year, then calculated for an average expenditure per month.

2) The previous month

The previous month refers to the calendar month before the month in which the interview was conducted. For example, an interview conducted in February 2015, the previous month referred to the period from “1 to 31 January 2015”.

The time reference “the previous month” is used to ask for the information on household income and the expenditure on goods and services, which are regularly occurred during the year.

3) The previous week

The previous week refers to the calendar week before the week in which the interview was conducted. For example, an interview conducted in the second week of the month, the previous week referred to the first week of the month (Monday - Sunday).

The time reference “the previous week” is only used to ask for the information of the expenditure on food, beverages and tobacco.

1.5 Survey Content

- 1) The questionnaire of household members and expenditures contains the following information:

Part 1 Household membership

Part 2 Housing characteristics

Part 3 Expenditure on goods and services

Part 4 Expenditure on food, beverages and tobacco

Part 5 Shopping places where household often buy consumption goods

- 2) The questionnaire of household income contains the following information:

Part 1 Income from wages and salaries

Part 2 Income from business, industry Or profession other than farming

Part 3 Income from farm business

Part 4 Income from other sources

Part 5 Household asset and debt

Part 6 Migration and remittance transfers

1.6 Definitions

1. Work Status

Work Status refers to the status of person who works in all kinds of economically activity such as

1) Employer

An employer is defined as a person who operates his own enterprise (having an authority to make decision on operating the enterprise, having a full responsibility for all risks, and their earning depends upon their business performance) either for profit or dividends and hires one or more employees on the basis of continuous employment.

2) Own-account worker without employee

An own-account worker is a person who operates an enterprise on his own account (having an authority to make decision on operating the enterprise, having a full responsibility for all risks and their earning depends upon their business performance) either for profit or dividends without engaging any employees (on the basis of continuous employment) but may have family members or apprentices who work without pay.

3) Unpaid family worker

An unpaid family worker is a person who normally works without pay on a farm or in a business enterprise owned or operated by any household member but does not

involve as partnership, sometimes compensation has been made but not as for hiring purpose.

4) Employee

An employee is a person who works for pay, which is on the basis of continuous employment, without any authority to make decision on operating the enterprise. Wages can be made in form of per month, per day, per hour, per unit of goods or services, or per contract, of which can be paid either by cash or goods.

5) Producer's cooperative

A producer's cooperative is a group of person who hold a "self-employment" job in a cooperative producing goods and services, in which each member takes part on an equal footing with other members in determining the organization of every production processes, as well as the distribution of the proceeds of the establishment amongst their members. A producer's cooperative can be set up either in form of corporate or non-corporate group.

The work of the establishment can be operated by all members or hiring some members or others outside the group. (Hence, that person who works for pay, either being members of the group or not, is called an "employee" for this enterprise)

For example, a producer's cooperative for farm business (flower planting, frog capturing, etc.), a group for agricultural intermediate products (production of shrimp paste, fish sauce, potato crisp, etc.), and a group for local handicraft products (clothing, bamboo handicrafts, etc.).

2. Household Income

Household income refers to cash or goods/services in which household received as part of pay or produced for own-account or earned from property or received free.

1) Current Income

(1) Income received from employment or own-account working

- Earning from wages and salaries (including employment welfare) (income before any deduction for taxes, provident payment, social insurance, etc.)
- Earning from business, industry or profession other than farming (the revenue plus the value of goods/services, which produced on own-account and consumed for final use, minus the operation cost)
- Earning from farm business (the total value of agricultural products minus the operation cost)

(2) Income received from other sources

- Pensions, annuities or welfare
- Work compensation
- Assistance from other persons outside the household
- Earning from asset/property rental, such as non-agricultural land/house rental, earnings from license and copyright and interests

- Investment (non-participated on business operation) such as interests from shares, bonds, stocks, etc. Include estimated rental for owner-occupied house or for tenant who occupied the household free of charge.

- Contribution to non-household members
- Contribution to charities or religious institutions
- Property/Life/Accidental insurance (non-accumulated insurance)
- Lottery and gambling
- Interest payment/shares and others (moving services etc.)

2) Non-current Income

Non-current income refers to other money receipts, such as inheritances bequeaths, gifts, proceeds from insurance company, lottery and gambling winnings, commissions, etc.

3. Household Expenditure

1) Expenditure on goods and services

(1) Consumption expenditure

- Dwelling
- Furniture, household appliances and operation in the household
- Expenditure on servants
- Clothes, clothing, footwear and personal supplies/services
- Medical and health care
- Transportation and communication
- Education
- Recreation, reading and religious activities

(2) Non-consumption expenditure

- Taxes (all kinds), financial charges and fine
- Career Membership Expense

2) Expenditure on food, beverages and tobacco

The survey questions asked for expenditure on all kinds of food (fresh food, prepared food, preserved food, spices and condiments, etc.) beverages (alcoholic/non-alcoholic) and tobacco products (cigarettes, cigars, tobacco, betelnut, etc.)

4. Socio-economic Class of Household

The survey result divided households into socio-economic groups which was based on the major source of household income, work status, type of economically activity and type of occupation.

This classification divided households into 10 groups which are:

- 1) farm operators on crops production, livestock, fresh water/marine capture who mainly owned the land,
- 2) farm operators on crops production, Livestock, fresh water/marine capture who mainly rent the land/public space/free,
- 3) agricultural operators on fishery, forestry, hunting and agricultural service

- 4) non-farm business operators,
- 5) Manager, technical and professional employees,
- 6) Agricultural, forestry and fishery labourers
- 7) Labourers in logistics, transportation and basic work
- 8) clerical, sales and service workers,
- 9) production workers, and
- 10) economically inactive households

5. Household Deciles and Quintiles Ranked By Current Income per Capita and Consumption Expenditure per Capita

In studying the economic and social aspects of households which have various kinds and differences in their living status, deciles and quintiles are one of many kinds on measuring the socio-economic position of a household relative to other households, for example the 'poor' household and other better households. With this report, two measurements were used in producing household deciles and quintiles.

The first measurement used the monthly average of the current income per capita which was ranked from the lowest to the highest value and then divided the ranked units into groups of equal size of 10 groups for deciles and of 5 groups for quintiles. The second measurement used the monthly average of the consumption expenditure per capita which was also ranked from the lowest to the highest value and then divided the ranked units into groups of equal size of 10 groups for deciles and 5 groups for quintiles.

6. Gini Coefficient of Income Distributions

The Gini Coefficient is used to measure income inequality. It ranges between 0 and 1 in which if the value equal 0, it reflects the completed income equality while the value equal 1, it reflects the completed income inequality.

7. Household Debt

Household debt is defined as all liabilities that require payment or payments of interest or principal by household to the creditors, either the financial institutions or the private lenders, which includes debt incurred from hire purchase, installed payments on purchasing goods, pledging, mortgage, etc.

8. Formal Debt

Formal debt is defined as the money borrowed from a formal lender, for example commercial banks, financial institutes, saving cooperatives or workplace welfare or welfare programs operated by the government (e.g. Village Fund Scheme), in which the consideration of loan interest rate is limited by law.

9. Informal Debt

Informal debt is defined as the money borrowed from a private lender or an informal lender, for example the money lender, relatives, neighbors, etc., in which the loan interest rate is specified by the informal lender alone.

บทที่ 2

ผลการสำรวจที่สำคัญ

2.1 รายได้ของครัวเรือน ปี 2558

จากผลการสำรวจ ในปี 2558 พบว่าครัวเรือนภาคกลางมีรายได้เฉลี่ยเดือนละ 26,601 บาท ส่วนใหญ่เป็นรายได้จากการทำงานร้อยละ 77.4 ซึ่งได้แก่ ค่าจ้างและเงินเดือนร้อยละ 48.5 กำไรสุทธิจากการทำธุรกิจร้อยละ 18.9 และกำไรสุทธิจากการทำการเกษตรร้อยละ 10.0 และมีรายได้ที่ไม่ได้เกิดจากการทำงาน เช่น เงินที่ได้รับความช่วยเหลือจากบุคคลอื่นนอกครัวเรือน/รัฐร้อยละ 8.4 รายได้จากทรัพย์สิน เช่น ดอกเบี้ยร้อยละ 0.8 นอกจากนั้นได้รับรายได้ในรูปแบบสวัสดิการ/สินค้าและบริการต่างๆที่ได้รับมาโดยไม่ต้องซื้อร้อยละ 11.7 (รวมค่าประเมินค่าเช่าบ้าน/บ้านของตนเอง)

เมื่อพิจารณาตามเขตการปกครอง พบว่าครัวเรือนในเขตเทศบาลมีรายได้เฉลี่ยสูงกว่านอกเขตเทศบาล 27,244 และ 26,106 บาท ตามลำดับ โดยรายได้ส่วนใหญ่ของครัวเรือนในเขตเทศบาลมาจากค่าจ้างและเงินเดือน และกำไรสุทธิจากการทำธุรกิจร้อยละ 53.3 และ ร้อยละ 19.4 ตามลำดับ ขณะที่ครัวเรือนนอกเขตเทศบาลมีรายได้ส่วนใหญ่มาจากค่าจ้างและเงินเดือน และกำไรสุทธิจากการทำธุรกิจเช่นเดียวกันคือ ร้อยละ 44.6 และร้อยละ 18.5 ตามลำดับ

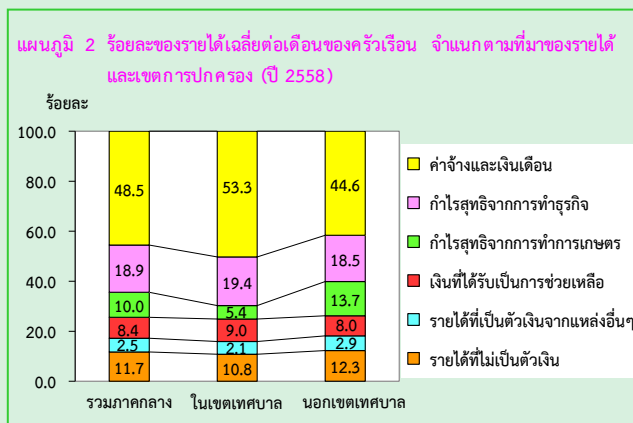
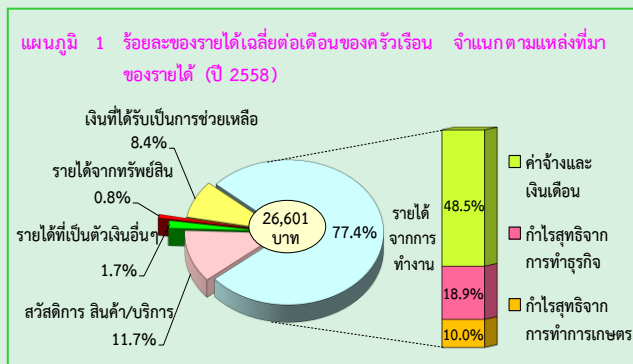

2.2 ค่าใช้จ่ายของครัวเรือนปี 2558

ในปี 2558 ครัวเรือนภาคกลางมีค่าใช้จ่ายเฉลี่ยเดือนละ 21,055 บาท หรือคิดเป็นร้อยละ 79.2 ของรายได้ โดยร้อยละ 86.4 เป็นค่าใช้จ่ายเพื่อการอุปโภคบริโภค ในครัวเรือนคือร้อยละ 34.2 เป็นค่าใช้จ่ายเกี่ยวกับอาหาร เครื่องดื่ม และยาสูบ ซึ่งในจำนวนนี้เป็นค่าใช้จ่ายเกี่ยวกับเครื่องดื่มที่มีแอลกอฮอล์ และยาสูบร้อยละ 0.9 และ 0.6 ตามลำดับ รองลงมาเป็นค่าที่อยู่อาศัยเครื่องแต่งบ้านและเครื่องใช้ภายในบ้านร้อยละ 19.5 ค่ายานพาหนะและการเดินทางร้อยละ 18.3 ของใช้ส่วนบุคคล/เครื่องนุ่งห่ม/รองเท้าร้อยละ 6.0 การสื่อสารร้อยละ 3.5 กิจกรรมทางศาสนามากกว่าร้อยละ 1.4 เวชภัณฑ์/ค่ารักษาพยาบาลร้อยละ 1.3 การศึกษาร้อยละ 1.2 และค่าใช้จ่ายเกี่ยวกับการบันเทิง/การจัดงานพิธีมีเพียงร้อยละ 1.0 สำหรับค่าใช้จ่ายที่ไม่เกี่ยวกับการอุปโภคบริโภค เช่น ค่าภาษีของขวัญ เบี้ยประกันภัย ซ้อสลากกินแบ่ง/หวย ดอกเบี้ยสูงถึงร้อยละ 13.6

เมื่อพิจารณาตามเขตการปกครอง พบว่าครัวเรือนในเขตเทศบาล และนอกเขตเทศบาลส่วนใหญ่มีค่าใช้จ่ายมาจากอาหาร/เครื่องดื่มและยาสูบร้อยละ 33.1 และ 35.2 ตามลำดับ รองลงมาเป็นค่าที่อยู่อาศัย เครื่องแต่งบ้าน และเครื่องใช้ภายในบ้านซึ่งมีค่าเท่ากัน คือ ร้อยละ 19.5 และพบว่าครัวเรือนในเขตเทศบาลมีค่าใช้จ่ายที่ไม่เกี่ยวกับการอุปโภคบริโภคสูงกว่านอกเขตเทศบาล คือร้อยละ 14.9 และร้อยละ 12.9 ตามลำดับ

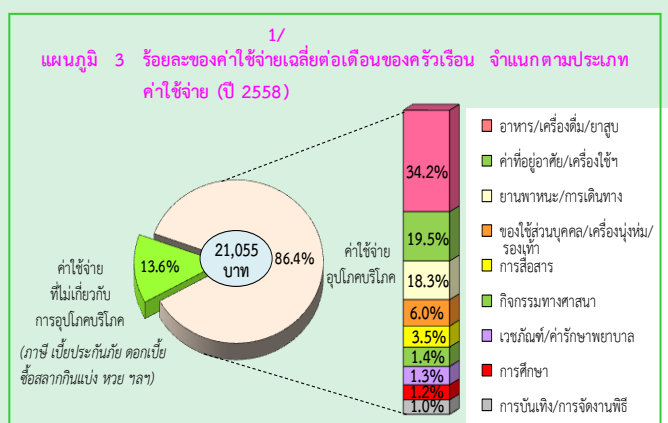

1/ ค่าใช้จ่ายเฉลี่ยที่จำเป็นต้องใช้ในการยังชีพ โดยไม่รวมค่าใช้จ่ายประเภทสะสมทุน เช่น การซื้อบ้าน/ที่ดิน และเงินออม เป็นต้น

แผนภูมิ 4 ร้อยละของค่าใช้จ่ายเฉลี่ยต่อเดือนของครัวเรือน จำแนกตามประเภทค่าใช้จ่าย และเขตการปกครอง (ปี 2558)

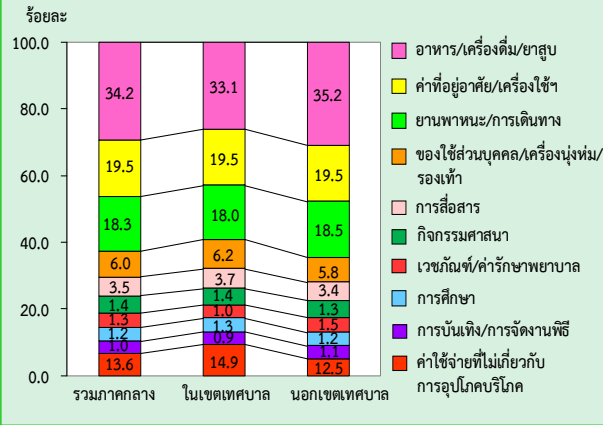

แผนภูมิ 6 ร้อยละของหนี้สินเฉลี่ยต่อครัวเรือนทั้งสิ้น จำแนกตามวัตถุประสงค์ของการกู้ยืม และเขตการปกครอง (ปี 2558)

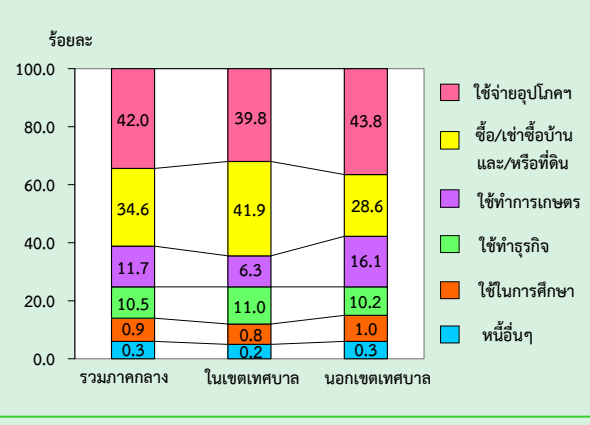

2.3 หนี้สินของครัวเรือน ปี 2558

ในปี 2558 พบว่าครัวเรือนภาคกลางมีหนี้สินร้อยละ 42.8 คิดเป็นจำนวนหนี้สินเฉลี่ย 142,056 บาทต่อครัวเรือนทั้งสิ้น หรือประมาณ 5.3 เท่าของรายได้ โดยส่วนใหญ่ร้อยละ 77.5 เป็นการก่อหนี้เพื่อใช้ในการครัวเรือนคือร้อยละ 42.0 เป็นหนี้เพื่อใช้ในการอุปโภคบริโภค รองลงมาใช้ในการซื้อบ้านและที่ดินร้อยละ 34.6 และหนี้เพื่อใช้ในการศึกษามีเพียงร้อยละ 0.9 สำหรับหนี้เพื่อใช้ในการลงทุนและอื่นๆร้อยละ 22.5 พบว่าส่วนใหญ่เป็นหนี้เพื่อใช้ทำการเกษตรร้อยละ 11.7 รองลงมาคือใช้ทำธุรกิจร้อยละ 10.5 ตามลำดับ

เมื่อพิจารณาตามเขตการปกครอง พบว่าครัวเรือนในเขตเทศบาลมีหนี้สินส่วนใหญ่เพื่อซื้อ/เช่าซื้อบ้าน และ/หรือที่ดิน และใช้จ่ายอุปโภคบริโภคคือร้อยละ 41.9 และร้อยละ 39.8 ตามลำดับ ขณะที่ครัวเรือนนอกเขตเทศบาลมีหนี้สินส่วนใหญ่เพื่อใช้จ่ายอุปโภคบริโภค และเพื่อซื้อ/เช่าซื้อบ้านและ/หรือที่ดินร้อยละ 43.8 และร้อยละ 28.6 ตามลำดับ

2.4 ครัวเรือนที่มีหนี้ในระบบ และนอกระบบ ปี 2558

ครัวเรือนภาคกลางที่มีหนี้ พบว่าส่วนใหญ่ครัวเรือนเป็นหนี้ในระบบ โดยครัวเรือนที่มีหนี้ในระบบอย่างเดียวร้อยละ 87.7 และครัวเรือนที่มีหนี้นอกระบบอย่างเดียวร้อยละ 7.4 สำหรับครัวเรือนที่มีหนี้ทั้งในระบบและนอกระบบร้อยละ 4.9 และพบว่าจำนวนเงินเฉลี่ยที่เป็นหนี้ในระบบสูงกว่านอกระบบถึง 34 เท่า (137,977 บาท และ 4,079 บาท ตามลำดับ)

แผนภูมิ 7 ร้อยละของครัวเรือนที่มีหนี้ในระบบและนอกระบบ และจำนวนหนี้สินเฉลี่ยต่อครัวเรือนทั้งสิ้น (ปี 2558)

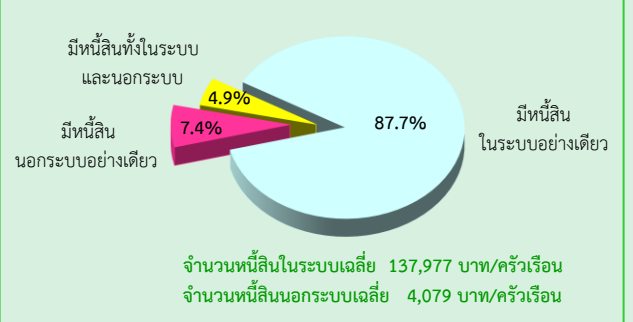

แผนภูมิ 5 ร้อยละของครัวเรือนจำแนกตามการมีหนี้สิน และจำนวนหนี้สินเฉลี่ยต่อครัวเรือนทั้งสิ้นจำแนกตามวัตถุประสงค์ของการกู้ยืม (ปี 2558)

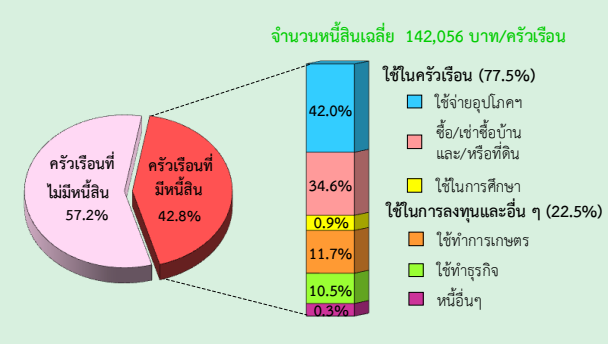

2.5 หนี้สินในระบบ และนอกระบบ จำแนกตามวัตถุประสงค์ ปี 2558

ในปี 2558 พบว่าครัวเรือนภาคกลางที่มีหนี้สินในระบบ ส่วนใหญ่เป็นการก่อหนี้เพื่อใช้ในการอุปโภคบริโภคร้อยละ 42.3 รองลงมาใช้ในการซื้อบ้านและ/หรือที่ดินร้อยละ 35.2 หนี้สำหรับใช้ทำการเกษตรสูงกว่าใช้ทำธุรกิจคือร้อยละ 11.3 และร้อยละ 10.1 ตามลำดับ ส่วนหนี้เพื่อใช้ในการศึกษามีเพียงร้อยละ 0.9 เท่านั้น

1/ ค่าใช้จ่ายเฉลี่ยที่จำเป็นต้องใช้ในการยังชีพ โดยไม่รวมค่าใช้จ่ายประเภทสะสมทุน เช่น การซื้อบ้าน/ที่ดิน และเงินออม เป็นต้น

สำหรับครัวเรือนที่มีหนี้สินนอกระบบส่วนใหญ่เป็นการก่อหนี้เพื่อใช้ในการอุปโภคบริโภค คือร้อยละ 33.9 รองลงมาเพื่อใช้ทำธุรกิจ ใช้ทำการเกษตร และใช้ซื้อบ้าน และ/หรือที่ดิน คือร้อยละ 26.4 23.9 และ 13.4 ตามลำดับ สำหรับหนี้เพื่อใช้ในการศึกษามีเพียงร้อยละ 0.7 เท่านั้น

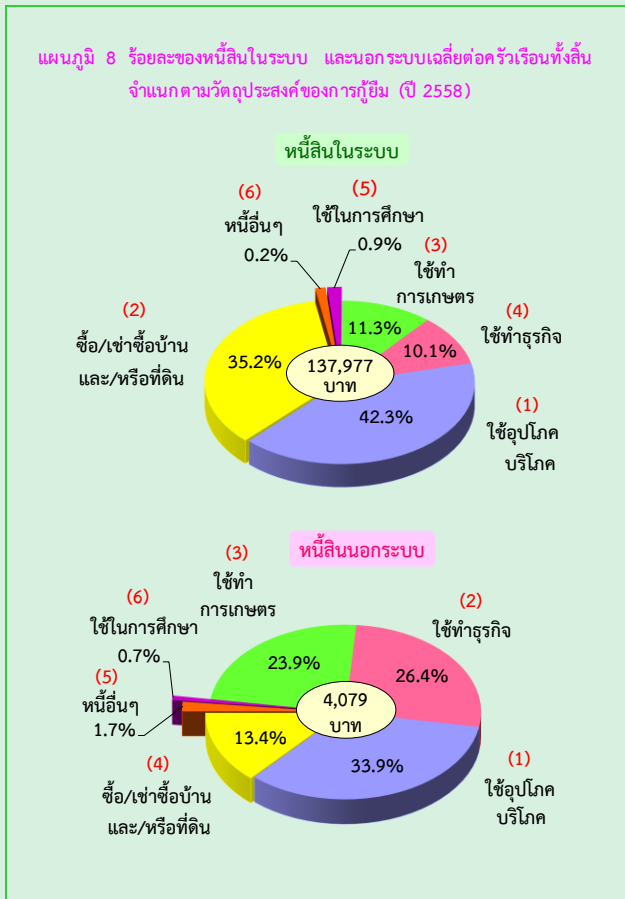

2.6 การเปรียบเทียบรายได้ ค่าใช้จ่าย และหนี้สินของครัวเรือน ตามสถานะทางเศรษฐกิจของครัวเรือน (ตามอาชีพ) ปี 2558

เมื่อพิจารณาตามอาชีพ พบว่าครัวเรือนลูกจ้างที่เป็นผู้จัดการ/นักวิชาการ/ผู้ปฏิบัติงานวิชาชีพมีรายได้เฉลี่ยสูงสุดถึง 46,460 บาท รองลงมา ได้แก่ ครัวเรือนของผู้ถือครองทำการเกษตรเป็นเจ้าของที่ดิน และครัวเรือนผู้ประกอบการของตนเองที่ไม่ใช่การเกษตร (32,402 และ 31,130 บาท ตามลำดับ) ส่วนรายได้ต่ำสุด คือครัวเรือนคนงานเกษตร 13,294 บาท และมีข้อสังเกตว่า ครัวเรือนของคนงานด้านการขนส่ง และงานพื้นฐานมีสัดส่วนของค่าใช้จ่ายต่อรายได้

สูงสุดเมื่อเทียบกับอาชีพอื่นคือ ร้อยละ 92.7 ซึ่งจะมีผลทำให้มีสัดส่วนของเงินรายได้ที่เหลือสำหรับการเก็บออมและชำระหนี้ต่ำกว่าอาชีพอื่น (อาชีพอื่นอยู่ระหว่าง ร้อยละ 61 - 90)

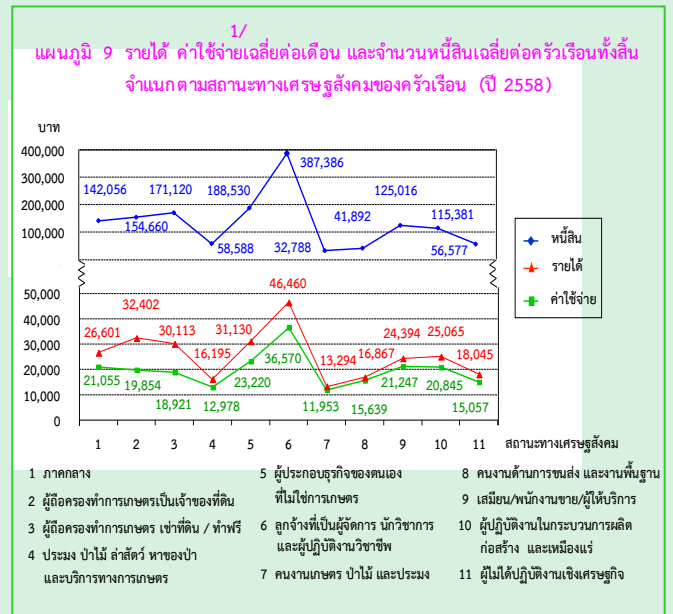

2.7 การเปรียบเทียบรายได้ ค่าใช้จ่าย และหนี้สินต่อรายได้ ปี 2549 - 2558

เมื่อเปรียบเทียบรายได้ และค่าใช้จ่าย พบว่าครัวเรือนภาคกลางตั้งแต่ปี 2549 ถึง 2558 มีรายได้เฉลี่ยมากกว่าค่าใช้จ่ายที่จำเป็นในการยังชีพ กล่าวคือรายได้ลดลงจาก 20,952 ในปี 2552 เป็น 20,822 บาท ในปี 2554 และปรับตัวสูงขึ้นอีกในปี 2556 และ 2558 โดยเพิ่มขึ้นเป็น 26,114 บาท และ 26,601 บาท ตามลำดับ ในขณะที่ค่าใช้จ่ายลดลงจาก 17,107 บาท ในปี 2552 เป็น 16,954 บาท ในปี 2554 และปรับตัวสูงขึ้นอีกในปี 2556 และ 2558 เช่นเดียวกับรายได้ โดยค่าใช้จ่ายเพิ่มขึ้นเป็น 19,728 บาท และ 21,055 บาท ตามลำดับ เมื่อพิจารณาผลต่างของรายได้ และค่าใช้จ่าย ในปี 2558 พบว่ารายได้สูงกว่าค่าใช้จ่ายที่จำเป็นในการยังชีพ 5,546 บาทต่อครัวเรือน หรือประมาณ 1,981 บาทต่อคน (ขนาดของครัวเรือนเฉลี่ย เท่ากับ 2.8 คน) ซึ่งส่วนใหญ่ถูกนำไปใช้ในการชำระหนี้

1/ ค่าใช้จ่ายเฉลี่ยที่จำเป็นต้องใช้ในการยังชีพ โดยไม่รวมค่าใช้จ่ายประเภทสะสมทุน เช่น การซื้อบ้าน/ที่ดิน และเงินออม เป็นต้น

เมื่อพิจารณาหนี้สินต่อรายได้ของครัวเรือนในปี 2552 จะสูงสุดเมื่อเทียบกับปีอื่นๆ คือ 6.3 เท่า และต่ำสุด 5.2 เท่า ในปี 2554 สำหรับปี 2558 ลดลงจากปี 2556 0.3 เท่า (ปี 2556 5.6 เท่า และ ปี 2558 5.3 เท่า)

แผนภูมิ 10 รายได้ ค่าใช้จ่ายเฉลี่ยต่อเดือน และหนี้สินต่อรายได้ของครัวเรือน (ปี 2549 - 2558)

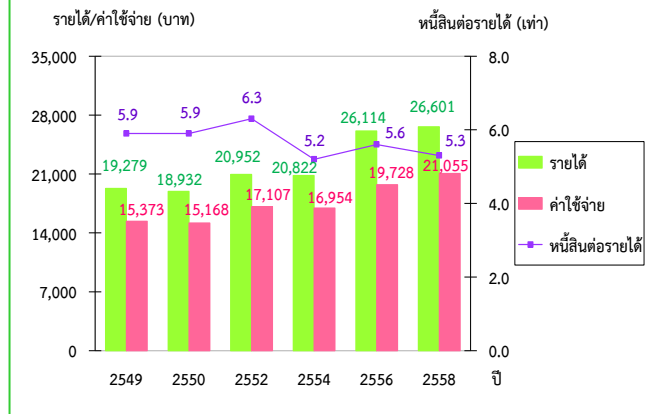

2.8 การเปรียบเทียบครัวเรือนที่มีหนี้ และหนี้สินเฉลี่ยต่อครัวเรือนทั้งสิ้น ปี 2549 - 2558

ในภาพรวมครัวเรือนที่มีหนี้ มีสัดส่วนลดลงอย่างต่อเนื่อง ตั้งแต่ปี 2549 ถึง 2558 จากร้อยละ 60.0 เป็นร้อยละ 42.8 ส่วนจำนวนเงินที่เป็นหนี้ยังคงขึ้น ๆ ลง ๆ โดยสูงสุดในปี 2556 คือ 145,588 บาท และต่ำสุดในปี 2554 คือ 109,168 บาท ซึ่งเป็นปีที่เกิดวิกฤตอุทกภัยครั้งใหญ่ ซึ่งสร้างความเสียหายเกิดขึ้นเกือบทุกภาค

แผนภูมิ 11 ร้อยละของครัวเรือนที่มีหนี้ และจำนวนหนี้สินเฉลี่ยต่อครัวเรือนทั้งสิ้น (ปี 2549 - 2558)

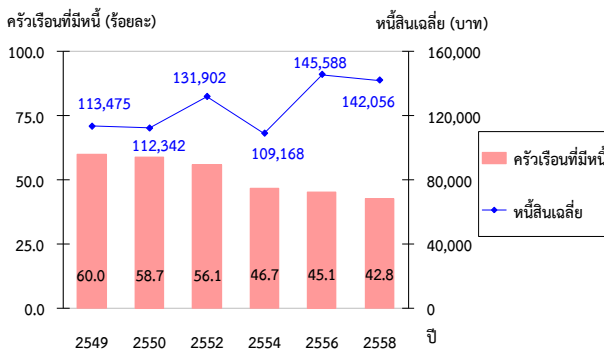

2.9 การเปรียบเทียบการกระจายรายได้ของครัวเรือนปี 2556 และ 2558

ในการวิเคราะห์การกระจายรายได้ โดยได้จัดแบ่งครัวเรือนเป็น 5 กลุ่มเท่าๆ กัน และนำมาเรียงลำดับตามรายได้ประจำต่อคนต่อเดือนจากน้อยไปมาก (กลุ่มที่ 1 มีรายได้ต่ำสุด และกลุ่มที่ 5 มีรายได้สูงสุด) พบว่าความเหลื่อมล้ำของการกระจายรายได้มีแนวโน้มลดลง คือ กลุ่มที่มีรายได้ค่อนข้างสูงถึงสูงสุด (กลุ่มที่ 4-5) มีส่วนแบ่งของรายได้ลดลง ในขณะที่กลุ่มที่มีรายได้ต่ำสุดถึงปานกลาง (กลุ่มที่ 1-3) มีส่วนแบ่งของรายได้เพิ่มขึ้นและเมื่อพิจารณาค่าสัมประสิทธิ์ของความไม่เสมอภาค (Gini Coefficient) ด้านการกระจายรายได้ของครัวเรือนภาคกลาง พบว่ามีค่าลดลงจาก 0.301 ในปี 2556 เป็น 0.285 ในปี 2558

สำหรับ รายได้ประจำต่อคนต่อเดือนโดยเฉลี่ยเพิ่มขึ้นจาก 8,922 บาท ในปี 2556 เป็น 9,434 บาท ในปี 2558 โดยเพิ่มขึ้นในทุกกลุ่มคือครัวเรือนที่มีรายได้สูงสุดมีรายได้ประจำต่อคนต่อเดือนเพิ่มขึ้นจาก 25,175 บาท เป็น 25,771 บาท และครัวเรือนที่มีรายได้ต่ำสุดมีรายได้ประจำต่อคนต่อเดือนเพิ่มขึ้นจาก 2,524 บาท เป็น 2,982 บาท

แผนภูมิ 12 ส่วนแบ่งของรายได้ประจำต่อคนต่อเดือน โดยจำแนกครัวเรือนเป็น 5 กลุ่ม (ปี 2556 และ 2558)

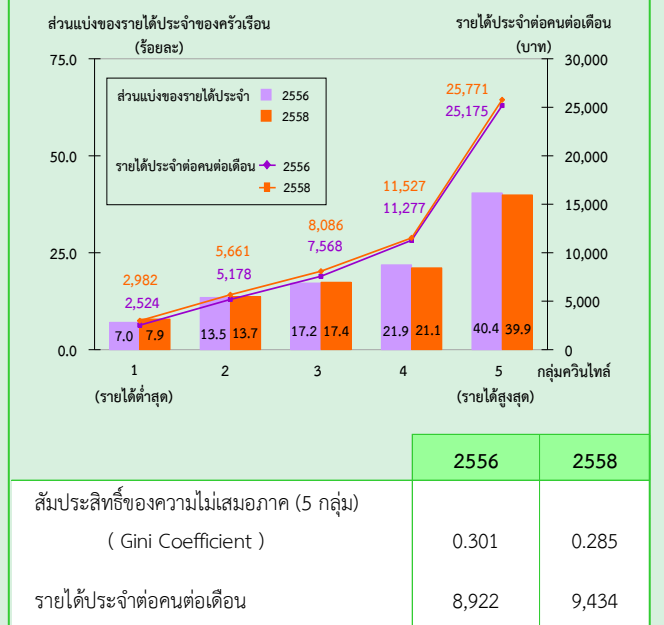

1/ ค่าใช้จ่ายเฉลี่ยที่จำเป็นต้องใช้ในการยังชีพ โดยไม่รวมค่าใช้จ่ายประเภทสะสมทุน เช่น การซื้อบ้าน/ที่ดิน และเงินออม เป็นต้น

Chapter 2

Major Findings

2.1 Household Income (2015)

The result of the 2015 survey showed that households in Central region earned on average 26,601 baht per month. The major source of earnings (77.4%) was from economically active such as wages and salaries (48.5%), followed by net profit from non-farm business (18.9%), and net profit from farming (10.0%). Income from economically inactive was mainly from assistance from other persons outside the household or from the government (8.4%), followed by income from asset and property rental such as interest receipt (0.8%). The other source of earning (non-money income) was from assistance in term of welfare/goods and services (11.7%).

Concerning by area, it was found that households in municipal area earned on average considerably greater than households in non-municipal area (27,244 and 26,106 baht, respectively). The main sources of household income in municipal areas were from wages and salaries and net profit from non-farm business (53.3% and 19.4%, respectively). Households in non-municipal area primarily earned also from wages and salaries and net profit from non-farm business (44.6% and 18.5%, respectively).

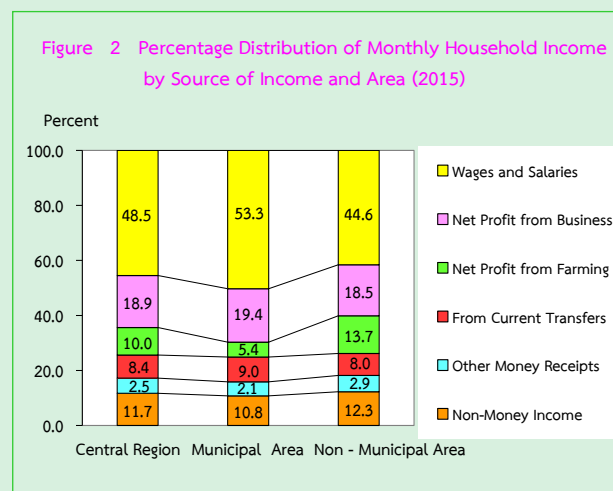
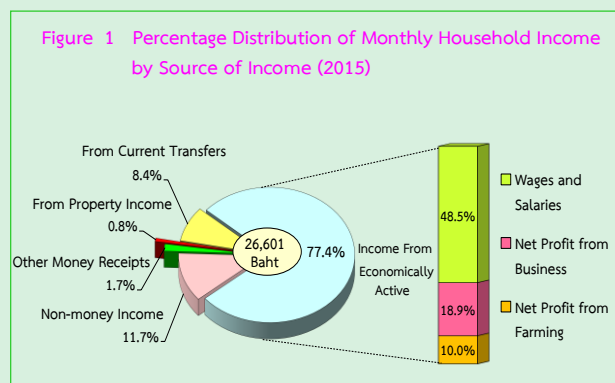

2.2 Household Expenditure (2015)^{1/}

During the 2015 survey, households in the Central region spent on average 21,055 baht per month, or approximately 79.2 percent of their income. By this amount, 86.4 percent was spent on household consumption, of which 34.2 percent spent on food, beverages and tobacco, 0.9 percent spent on alcoholic beverages and 0.6 percent spent on tobacco products. The following were the expense on housing and household operation (19.5%), vehicle and transportation (18.3%), personal care/clothing/footwear (6.0%), communication (3.5%), religions activities (1.4%), medical and health care (1.3%), education (1.2%), and recreation/entertainment (1.0%) Finally, the rest (13.6%) was spent on non-consumption expenditure such as taxes, gift, insurances, lottery and gambling, and interest payment.

^{1/} expenditure on necessary items for daily life, which excluded saving and capital formation expenditure such as purchase or hire-purchase of house or land and saving, etc.

Concerning by area, the result showed that households in municipal area and non-municipal area spent mostly on food, beverage and tobacco (33.1% and 35.2% respectively), followed by expenditure on housing and household operation with the same proportion (19.5%). However, the share of expense on non-consumption expenditure was higher in municipal area than non-municipal area (14.9% and 12.9%, respectively).

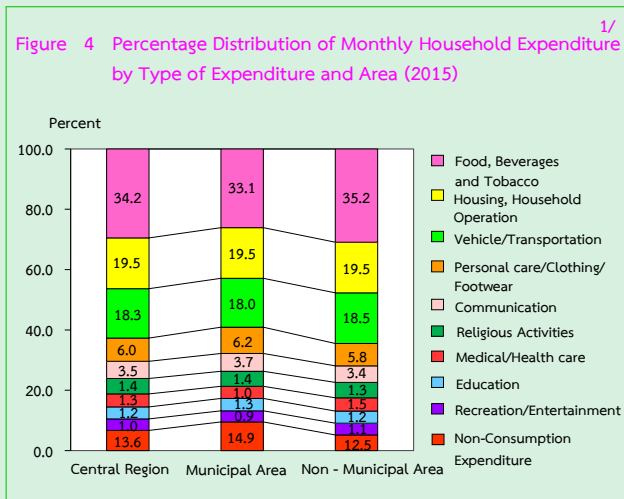
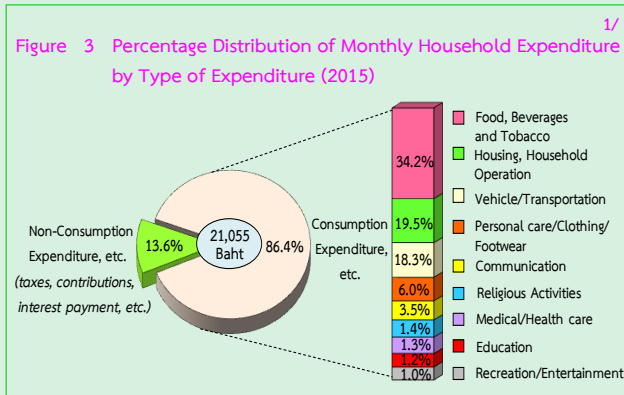

2.3 Household Debt (2015)

During the 2015 survey, nearly half of households in the Central region (42.8%) were indebted, the average debt was 142,056 baht per household or approximately 5.3 times the household income. Most of the household debt (77.5%) was for household spending, of this amount

42.0 percent was for the purpose of household consumption, followed by the purpose of purchase/hire purchase of house and land (34.6%), and for education (0.9%). The rest were for agricultural operation (11.7%) and for business operation in non-farm (10.5%).

Concerning by area, it was noticed that two main purposes of borrowing for indebted households in municipal area were for buying or hire-purchasing house and/or land and for household consumption (41.9% and 39.8%, respectively). For indebted households in non-municipal area, their borrowing purposes were mostly for household consumption and for buying or hire-purchasing house and/or land (43.8% and 28.6%, respectively).

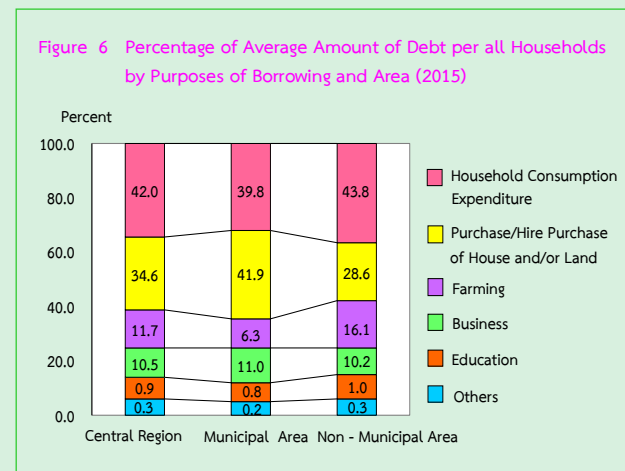
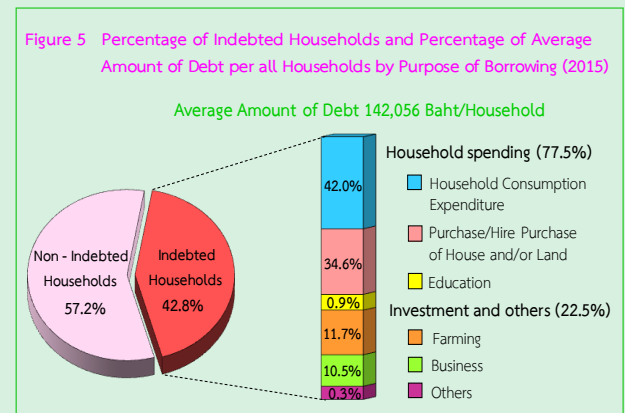

1/ expenditure on necessary items for daily life, which excluded saving and capital formation expenditure such as purchase or hire-purchase of house or land and saving, etc.

2.4 Indebted Household : Formal and Informal Loans (2015)

The majority of indebted households in Central region borrowed from formal sector. The share of indebted households with formal loan only was the largest (87.7%), followed by those with informal loans only (7.4%), while those with both formal and informal loans was 4.9 percent. The result also revealed that average amount of formal loan was 34 times that of informal loan (137,977 and 4,079 baht, respectively).

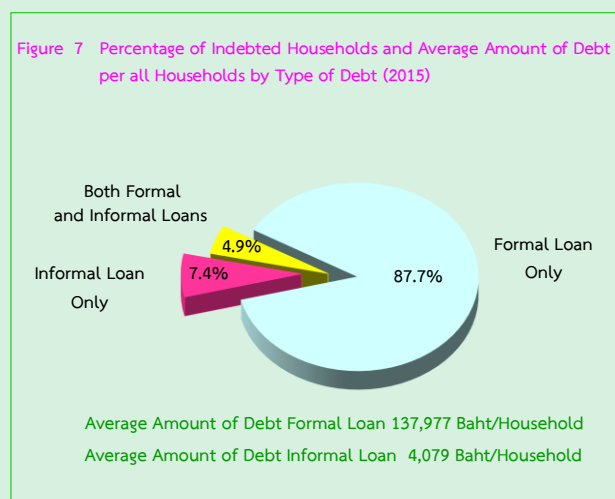

2.5 Formal and Informal Loans by Purpose (2015)

The result of the 2015 survey revealed that the main purpose of indebted households with formal loan was for the purpose of household consumption (42.3%), follow by the purchase /hire purchase of house and land (35.2%). The loan for farming was 11.3 percent. while that for non-farm business had a share of 10.1 percent .The loan for education, though, had only small share (0.9%).

In contrast, household consumption was the main purpose (33.9%) for indebted households with informal loan. The following purposes were for non-farm business, for farming and for buying house/land, (26.4%, 23.9% and 13.4%, respectively). Similarly with indebted household with formal loan, the purpose of education was very small (0.7%).

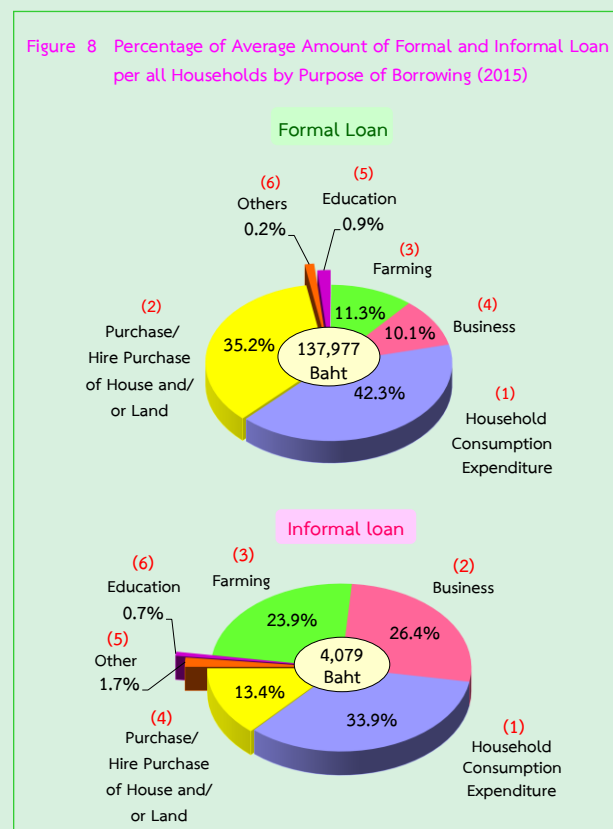

2.6 Comparing Household Income, Household Expenditure^{1/}, and Household Debt by Household Socio-economic Class (by type of occupation) (2015)

Concerning by type of occupation, it was found that households of employed professional, technical and executive workers earned the highest income about 46,460 baht per month, followed by households of mainly owning land and households of entrepreneurs for non-agricultural business (32,402 and 31,130 baht, respectively). The lowest earning approximately 13,294 baht per month was of households of labourers in agriculture.

1/ expenditure on necessary items for daily life, which excluded saving and capital formation expenditure such as purchase or hire-purchase of house or land and saving, etc.

Furthermore, it was noticed that households of general workers had the ratio of expenditure to income approximately 92.7 percent, resulting in the lowest proportion of their remaining money for saving and repaying debt comparing to other occupational groups (which were around 61%-90%).

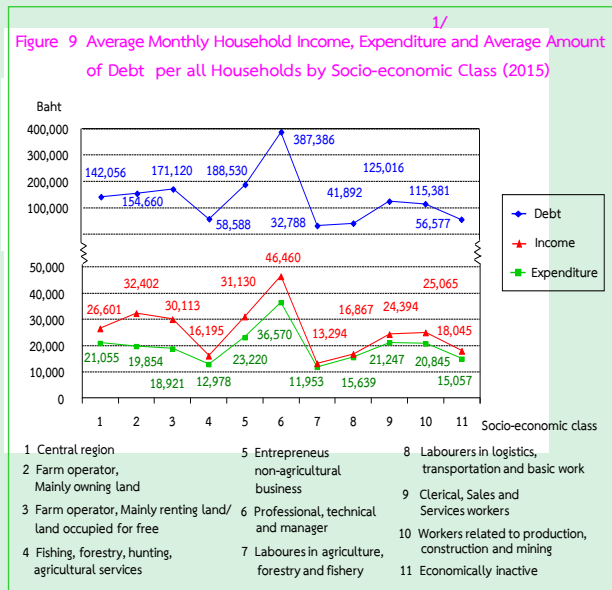

2.7 Comparing Income, Expenditure, and Ratio of Debt per Income (2006 to 2015)

During 2006 to 2015, the overall figure showed that income was higher than expenditure for necessary items for daily life. By this, income decreased from 20,952 baht in 2009 to 20,822 baht in 2011, then continually increased to 26,114 baht in 2013 and 26,601 baht in 2015. However, expenditure had decreased from 17,107 baht in 2009 to 16,954 baht in 2011, then continually increased to 19,728 baht in 2013 and 21,055 baht in 2015.

Considering the different between income and expenditure in 2015, it was found that income was higher than expenditure for necessary items for daily life about 5,446 baht per household or approximately 1,981 baht per capita (household size equals 2.8), which was mainly used to repay debt.

Concerning the proportion of debt to income, it was found that the figure in 2009 was the highest comparing to other years (6.3 times) while the figure in 2011 was the lowest at 5.2 times. The figure in 2011 was 5.3 times which declined from 5.6 times in 2013 (equals 2.8),

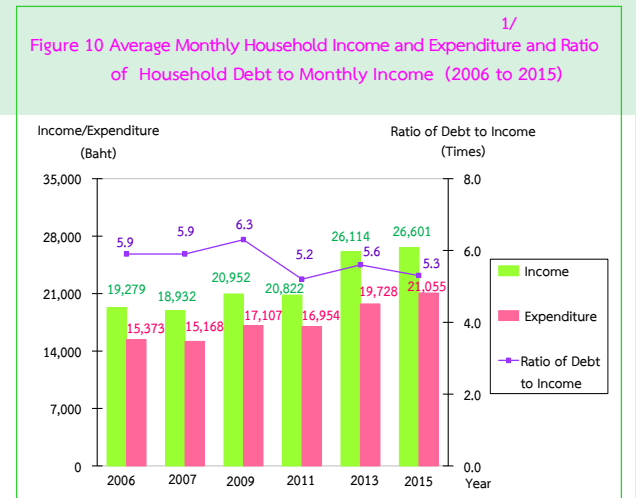

2.8 Comparing Percentage of Indebted Households and Average Amount of Debt (2006 to 2015)

From 2006 to 2015, indebted households decreased from 60.0 percent to 42.8 percent. The highest average amount of debt was 145,588 baht in 2013 while the lowest one was 109,168 baht in 2011 as several province experienced severe flooding during the later part of the year.

1/ expenditure on necessary items for daily life, which excluded saving and capital formation expenditure such as purchase or hire-purchase of house or land and saving, etc.

Figure 11 Percentage of Indebted Households and Average Amount of Debt per all Households (2006 to 2015)

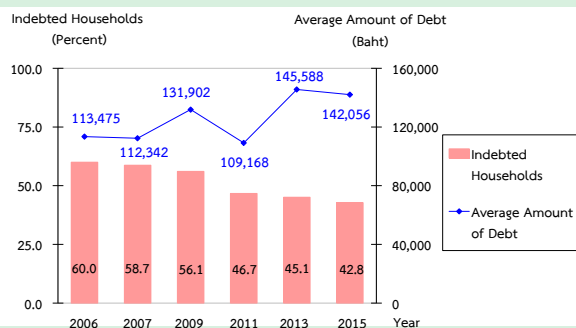

2.9 Comparing Distribution of Household Income (2013 and 2015)

In the analysis of income distribution, households were equally divided into 5 groups, from those with the lowest to the highest of their monthly income per capita (the first group earned the lowest income, while the fifth group earned the highest income). It was found that income inequality had slightly decrease. That is, the percentage share of income of the high income groups (the 4th and 5th groups) slightly decreased while those of the bottom groups (the 1st and 2nd groups) groups showed a increase in the share of income. In addition, the result of the Gini Coefficient analysis had decreased from 0.301 in 2013 to 0.285 in 2015.

An average monthly income per capita increased from 8,922 baht in 2013 to 9,434 baht in 2015. Households of the highest income group had an average monthly income per capita rising from 25,175 baht to 25,771 baht. In the meantime, households of the lowest income group also experienced an increase in an average monthly income per capita rising from 2,524 baht to 2,982 baht.

Figure 12 Share of Household Current Income by Quintile Groups (2013 and 2015)

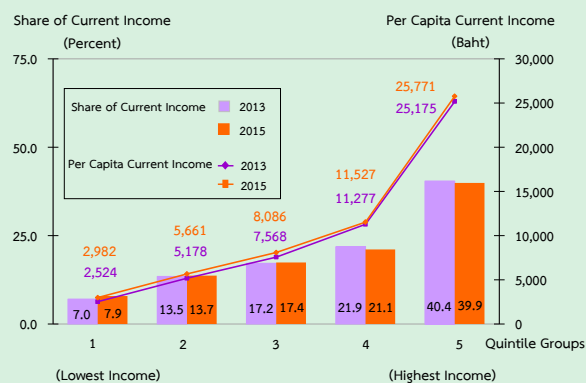

	2013	2015
Gini Coefficient (Quintile Groups)	0.301	0.285
Per Capita Current Income	8,922	9,434

ตาราง ก รายได้เฉลี่ยต่อเดือนของครัวเรือน จำแนกตามแหล่งที่มาของรายได้ และเขตการปกครอง

TABLE A AVERAGE MONTHLY INCOME PER HOUSEHOLD BY SOURCE OF INCOME AND AREA

แหล่งที่มาของรายได้	รวม		ในเขตเทศบาล		นอกเขตเทศบาล		Source of income
	Total		Municipal area		Non - municipal area		
	บาท	ร้อยละ	บาท	ร้อยละ	บาท	ร้อยละ	
	Baht	%	Baht	%	Baht	%	
รายได้ทั้งสิ้นต่อเดือน.....	26,601	100.0	27,244	100.0	26,106	100.0	Total monthly income
รายได้ประจำ.....	26,138	98.3	26,967	99.0	25,500	97.7	Total current income
รายได้ที่เป็นตัวเงิน.....	23,039	86.6	24,022	88.2	22,282	85.4	Money income
รายได้จากการทำงาน.....	20,575	77.4	21,271	78.1	20,038	76.8	From work
- ค่าจ้างและเงินเดือน.....	12,898	48.5	14,535	53.3	11,638	44.6	- Wages and salaries
- กำไรสุทธิจากการทำธุรกิจ.....	5,017	18.9	5,274	19.4	4,818	18.5	- Net profit from business
- กำไรสุทธิจากการทำการเกษตร.....	2,660	10.0	1,462	5.4	3,582	13.7	- Net profit from farming
เงินที่ได้รับเป็นการช่วยเหลือ.....	2,242	8.4	2,455	9.0	2,079	8.0	From current transfers
รายได้จากทรัพย์สิน	222	0.8	296	1.1	165	0.6	From property income
รายได้ที่ไม่เป็นตัวเงิน ^{1/}	3,099	11.7	2,944	10.8	3,218	12.3	Non - money income ^{1/}
รายได้ไม่ประจำ (ที่เป็นตัวเงิน).....	463	1.7	277	1.0	606	2.3	Non - current money income

1/ รวมค่าประเมินค่าเช่าบ้านที่ไม่เสียเงิน (รวมบ้านของตนเอง)

1/ Including estimated rental value of dwelling (including own dwelling)

ตาราง ข รายได้เฉลี่ยต่อเดือนของครัวเรือน จำแนกตามแหล่งที่มาของรายได้ และสถานะทางเศรษฐกิจสังคมของครัวเรือน

TABLE B AVERAGE MONTHLY INCOME PER HOUSEHOLD BY SOURCE OF INCOME AND SOCIO-ECONOMIC CLASS

แหล่งที่มาของรายได้	ครัวเรือนทั้งสิ้น Total Households		ผู้ถือครองทำการเกษตร/เพาะเลี้ยง Farm operators/culture						ผู้ประกอบการธุรกิจ ของตนเองที่ไม่ใช่ การเกษตร Entrepreneurs for non-agricultural business		ลูกจ้าง Employees										ผู้ไม่ได้ ปฏิบัติงาน เชิงเศรษฐกิจ Economically inactive		Source of income				
			ปลูกพืช/เลี้ยงสัตว์/เพาะเลี้ยง Plant/animal/culture			ประมง, ป่าไม้, ล่าสัตว์,หาของป่า บริการทางการเกษตร Fishing, forestry, hunting, agricultural services					ผู้จัดการ นักวิชาการ และ ผู้ปฏิบัติ วิชาชีพ Professional, technician and manager		คนงานเกษตร ป่าไม้ และ ประมง Labourers in agriculture, forestry and fishery		คนงาน ด้านการขนส่ง และงานพื้นฐาน Labourers in logistics, transportation and basic work		เสมียน พนักงานขาย และ ให้บริการ Clerical, sales and services workers		ผู้ปฏิบัติงานใน กระบวนการผลิต ก่อสร้าง และเหมืองแร่ Workers related to production, construction and mining								
			ส่วนใหญ่เป็น เจ้าของที่ดิน Mainly owning land		ส่วนใหญ่ เช่าที่ดิน / ทรัพย์สิน Mainly renting land / land occupied for free		บาท Baht	ร้อยละ %			บาท Baht	ร้อยละ %	บาท Baht	ร้อยละ %	บาท Baht	ร้อยละ %	บาท Baht	ร้อยละ %	บาท Baht	ร้อยละ %				บาท Baht	ร้อยละ %	บาท Baht	ร้อยละ %
			บาท Baht	ร้อยละ %	บาท Baht	ร้อยละ %																					
รายได้ทั้งสิ้นต่อเดือน.....	26,601	100.0	32,402	100.0	30,113	100.0	16,195	100.0	31,130	100.0	46,460	100.0	13,294	100.0	16,867	100.0	24,394	100.0	25,065	100.0	18,045	100.0	Total monthly income				
รายได้ประจำ.....	26,138	98.3	32,147	99.2	29,935	99.4	16,033	99.0	30,956	99.5	46,274	99.6	13,262	99.8	16,716	99.1	24,267	99.5	24,931	99.5	15,962	88.5	Total current income				
รายได้ที่เป็นตัวเงิน.....	23,039	86.6	29,083	89.8	26,858	89.2	13,287	82.0	27,758	89.2	42,081	90.6	11,156	83.9	14,842	88.0	21,437	87.9	22,192	88.6	12,265	68.0	Money income				
รายได้จากการทำงาน.....	20,575	77.4	27,865	86.0	25,497	84.6	12,451	76.9	26,886	86.4	39,800	85.7	10,647	80.1	14,130	83.8	20,566	84.3	21,645	86.4	1,807	10.0	From work				
- ค่าจ้างและเงินเดือน.....	12,898	48.5	1,898	5.9	2,570	8.5	952	5.9	2,302	7.4	37,740	81.2	10,001	75.2	13,765	81.6	19,394	79.5	20,791	83.0	1,316	7.3	- Wages and salaries				
- กำไรสุทธิจากการทำธุรกิจ.....	5,017	18.9	630	1.9	482	1.6	484	3.0	24,318	78.1	1,534	3.3	321	2.4	278	1.7	907	3.7	568	2.3	420	2.3	- Net profit from business				
- กำไรสุทธิจากการทำการเกษตร.....	2,660	10.0	25,337	78.2	22,445	74.5	11,015	68.0	266	0.9	526	1.2	324	2.5	88	0.5	265	1.1	286	1.1	71	0.4	- Net profit from farming				
เงินที่ได้รับเป็นการช่วยเหลือ.....	2,242	8.4	1,073	3.3	1,285	4.3	812	5.0	758	2.4	1,909	4.1	453	3.4	703	4.2	776	3.2	506	2.0	9,649	53.5	From current transfers				
รายได้จากทรัพย์สิน.....	222	0.8	146	0.5	77	0.3	23	0.1	114	0.4	372	0.8	56	0.4	8	0.0	95	0.4	42	0.2	809	4.5	From property income				
รายได้ที่ไม่เป็นตัวเงิน ^{1/}	3,099	11.7	3,064	9.4	3,077	10.2	2,746	17.0	3,198	10.3	4,192	9.0	2,107	15.9	1,874	11.1	2,830	11.6	2,738	10.9	3,697	20.5	Non- money income ^{1/}				
รายได้ไม่ประจำ (ที่เป็นตัวเงิน).....	463	1.7	255	0.8	178	0.6	163	1.0	174	0.5	186	0.4	31	0.2	151	0.9	127	0.5	135	0.5	2,083	11.5	Non - current money income				

1/ รวมค่าประเมินค่าเช่าบ้านที่ไม่เสียเงิน (รวมบ้านของตนเอง)

1/ Including estimated rental value of dwelling (including own dwelling)

ตาราง ค ค่าใช้จ่ายเฉลี่ยต่อเดือนของครัวเรือน^{1/} จำแนกตามประเภทของค่าใช้จ่าย และเขตการปกครอง

TABLE C AVERAGE MONTHLY EXPENDITURE^{1/}PER HOUSEHOLD BY TYPE OF EXPENDITURE AND AREA

ประเภทของค่าใช้จ่าย	รวม Total		ในเขตเทศบาล Municipal area		นอกเขตเทศบาล Non - municipal area		Type of expenditure
	บาท Baht	ร้อยละ %	บาท Baht	ร้อยละ %	บาท Baht	ร้อยละ %	
ค่าใช้จ่ายทั้งสิ้นต่อเดือน.....	21,055	100.0	22,018	100.0	20,314	100.0	Total monthly expenditure
ค่าใช้จ่ายเพื่อการอุปโภคบริโภค.....	18,195	86.4	18,730	85.1	17,783	87.5	Consumption expenditure
ค่าใช้จ่ายอาหาร เครื่องดื่ม และยาสูบ.....	7,205	34.2	7,276	33.1	7,151	35.2	For food, beverage and tobacco
- อาหารและเครื่องดื่ม(ไม่มีแอลกอฮอล์).....	6,880	32.7	6,945	31.6	6,829	33.6	- Food and beverages (excluding alcoholic)
- เครื่องดื่มที่มีแอลกอฮอล์.....	199	0.9	199	0.9	199	1.0	- Alcoholic beverages
- ยาสูบ หมาก ยานัตถุ์และอื่นๆ.....	127	0.6	132	0.6	123	0.6	- Tobacco products
ค่าใช้จ่ายสินค้าและบริการ.....	10,990	52.2	11,455	52.0	10,631	52.3	For goods and services
- ที่อยู่อาศัย เครื่องแต่งบ้าน และเครื่องใช้.....	4,106	19.5	4,295	19.5	3,960	19.5	- Housing,household operation, furnitures and equipment
- เครื่องนุ่งห่มและรองเท้า.....	520	2.5	567	2.6	484	2.4	- Apparel and footwear
- ค่าใช้จ่ายส่วนบุคคล.....	744	3.5	801	3.6	700	3.4	- Personal care
- เวชภัณฑ์ และค่าตรวจรักษาพยาบาล.....	268	1.3	226	1.0	300	1.5	- Medical and health care
- การเดินทางและการสื่อสาร.....	4,593	21.8	4,776	21.7	4,452	21.9	- Transport and communication
- ค่าซื้อ/ค่าใช้จ่ายเกี่ยวกับยานพาหนะ.....	1,790	8.5	1,801	8.2	1,781	8.7	- Vehicle purchase / repairing & maintenance
- การเดินทางปกติ / ท่องเที่ยว.....	2,060	9.8	2,156	9.8	1,986	9.8	- Local transportation / travelling
- การสื่อสาร.....	744	3.5	819	3.7	686	3.4	- Communication
- การศึกษา.....	258	1.2	289	1.3	234	1.2	- Education
- การบันเทิง /การจัดงานพิธีในโอกาสพิเศษ.....	214	1.0	194	0.9	230	1.1	- Recreation/Special ceremony expenses
- ค่าใช้จ่ายเกี่ยวกับกิจกรรมทางศาสนา.....	287	1.4	307	1.4	271	1.3	- religious activities
ค่าใช้จ่ายที่ไม่เกี่ยวกับการอุปโภคบริโภค ^{2/}	2,860	13.6	3,288	14.9	2,531	12.5	Non-consumption expenditures ^{2/}

1/ ค่าใช้จ่ายเฉลี่ยที่จำเป็นต้องใช้ในการยังชีพ โดยไม่รวมค่าใช้จ่ายประเภทสะสมทุน เช่น การซื้อบ้าน/ ที่ดิน และเงินออม เป็นต้น

2/ รวมค่าภาษี ของขวัญ และเงินบริจาค เบี้ยประกันภัย เงินซื้อสลากกินแบ่ง ดอกเบี้ยเงินกู้ และค่าใช้จ่ายอื่น ๆ ที่ไม่เกี่ยวกับการอุปโภคบริโภค

1/ Expenditure on necessary items for daily life, which excluded saving and capital formation expenditure such as purchase or hire-purchase of house or land and saving, etc.

2/ Including taxes, gifts & contribution, insurance premiums, lottery tickets, interest on debts and other similar expenses.

ตาราง ง ค่าใช้จ่ายเฉลี่ยต่อเดือนของครัวเรือน จำแนกตามประเภทของค่าใช้จ่าย และสถานะทางเศรษฐกิจสังคมของครัวเรือน

TABLE D AVERAGE MONTHLY EXPENDITURE^{1/} PER HOUSEHOLD BY TYPE OF EXPENDITURE AND SOCIO-ECONOMIC CLASS

ประเภทของค่าใช้จ่าย	ครัวเรือนทั้งสิ้น Total Households		ผู้ถือครองฟาร์มเกษตร/เพาะเลี้ยง Farm operators/culture						ผู้ประกอบการ ของตนเองไม่ใช่อะไร Entrepreneurs for non-agricultural business		ลูกจ้าง Employees										ผู้ไม่ได้ ปฏิบัติงาน เชิงเศรษฐกิจ Economically inactive		Type of expenditure
			ปลูกพืช/เลี้ยงสัตว์/เพาะเลี้ยง Plant/animal/culture			ประมง, ป่าไม้, ล่าสัตว์,หาของป่า					ด้านเกษตร และ ประมง ป่าไม้ Labourers in agriculture, forestry and fishery	ด้านการขนส่ง และงานพื้นฐาน Logisticians in transportation and basic work	เสมียน พนักงานขาย ให้บริการ และ บริการ Clerical, sales and services workers	ผู้ปฏิบัติงานใน กระบวนการผลิต ก่อสร้าง และเหมืองแร่ Workers related to production, construction and mining									
			ส่วนใหญ่เป็นเจ้าของที่ดิน Mainly owning land	ส่วนใหญ่เช่าที่ดิน / ทรัพย์สิน Mainly renting land / land occupied for free	บริการทางการเกษตร Fishing, forestry, hunting, agricultural services																		
	บาท Baht	ร้อยละ %	บาท Baht	ร้อยละ %	บาท Baht	ร้อยละ %	บาท Baht	ร้อยละ %	บาท Baht	ร้อยละ %	บาท Baht	ร้อยละ %	บาท Baht	ร้อยละ %	บาท Baht	ร้อยละ %	บาท Baht	ร้อยละ %	บาท Baht	ร้อยละ %			
ค่าใช้จ่ายทั้งสิ้นต่อเดือน.....	21,055	100.0	19,854	100.0	18,921	100.0	12,978	100.0	23,220	100.0	36,570	100.0	11,953	100.0	15,639	100.0	21,247	100.0	20,845	100.0	15,057	100.0	Total monthly expenditure
ค่าใช้จ่ายเพื่อการอุปโภคบริโภค.....	18,195	86.4	17,784	89.6	17,155	90.7	11,884	91.6	20,599	88.7	30,314	82.9	11,061	92.5	12,341	78.9	18,179	85.6	17,366	83.3	13,779	91.5	Consumption expenditure
ค่าใช้จ่ายอาหาร เครื่องดื่ม และยาสูบ.....	7,205	34.2	6,844	34.5	7,292	38.6	5,966	46.0	8,033	34.6	9,177	25.1	5,588	46.7	6,229	39.8	7,494	35.3	7,466	35.8	5,315	35.3	For food, beverage and tobacco
- อาหารและเครื่องดื่ม(ไม่มีแอลกอฮอล์).....	6,880	32.7	6,565	33.1	7,056	37.3	5,529	42.6	7,679	33.1	8,900	24.3	5,216	43.6	5,737	36.7	7,121	33.5	7,053	33.8	5,186	34.4	- Food and beverages (excluding alcoholic)
- เครื่องดื่มที่มีแอลกอฮอล์.....	199	0.9	154	0.8	119	0.7	296	2.3	209	0.9	199	0.6	257	2.1	260	1.6	210	1.0	263	1.3	82	0.6	- Alcoholic beverages
- ยาสูบ หมาก ยานัตถุ์และอื่นๆ.....	127	0.6	125	0.6	117	0.6	141	1.1	145	0.6	78	0.2	115	1.0	232	1.5	163	0.8	150	0.7	47	0.3	- Tobacco products
ค่าใช้จ่ายสินค้าและบริการ.....	10,990	52.2	10,939	55.1	9,864	52.1	5,918	45.6	12,566	54.1	21,137	57.8	5,472	45.8	6,111	39.1	10,686	50.3	9,900	47.5	8,464	56.2	For goods and services
- ที่อยู่อาศัย เครื่องแต่งบ้าน และเครื่องใช้.....	4,106	19.5	3,731	18.8	3,834	20.3	2,613	20.2	4,577	19.7	7,017	19.2	2,381	19.9	2,740	17.5	3,999	18.8	3,458	16.6	4,069	27.0	- Housing,household operation, furnitures and equipment
- เครื่องนุ่งห่มและรองเท้า.....	520	2.5	387	1.9	389	2.1	220	1.7	546	2.3	1,326	3.6	222	1.9	279	1.8	542	2.5	478	2.3	319	2.1	- Apparel and footwear
- ค่าใช้จ่ายส่วนบุคคล.....	744	3.5	610	3.1	592	3.1	336	2.6	788	3.4	1,402	3.8	440	3.7	472	3.0	797	3.7	747	3.6	515	3.4	- Personal care
- เวชภัณฑ์ และค่าตรวจรักษาพยาบาล.....	268	1.3	405	2.0	270	1.4	131	1.0	292	1.3	535	1.5	108	0.9	112	0.7	205	1.0	164	0.8	334	2.2	- Medical and health care
- การเดินทางและการสื่อสาร.....	4,593	21.8	5,147	25.9	4,115	21.7	2,189	16.9	5,424	23.4	9,447	25.8	1,971	16.5	2,108	13.5	4,539	21.4	4,505	21.6	2,301	15.3	- Transport and communication
- ค่าซื้อ/ค่าใช้จ่ายเกี่ยวกับยานพาหนะ.....	1,790	8.5	2,172	10.9	1,417	7.5	853	6.6	2,341	10.1	3,813	10.4	609	5.1	655	4.2	1,778	8.4	1,680	8.1	689	4.6	- Vehicle purchase/repairing & maintenance
- การเดินทางปกติ / ท่องเที่ยว.....	2,060	9.8	2,343	11.8	2,094	11.0	953	7.3	2,187	9.4	4,216	11.5	1,005	8.4	989	6.3	1,975	9.3	2,106	10.1	1,171	7.8	- Local transportation / travelling
- การสื่อสาร.....	744	3.5	632	3.2	604	3.2	383	3.0	896	3.9	1,418	3.9	357	3.0	464	3.0	786	3.7	719	3.4	442	2.9	- Communication
- การศึกษา.....	258	1.2	169	0.9	251	1.3	110	0.8	333	1.4	698	1.9	109	0.9	87	0.6	208	1.0	171	0.8	240	1.6	- Education
- การบันเทิง/การจัดงานพิธีในโอกาสพิเศษ.....	214	1.0	220	1.1	175	0.9	84	0.6	191	0.8	283	0.8	82	0.7	137	0.9	146	0.7	162	0.8	408	2.7	- Recreation / special ceremony expenses
- ค่าใช้จ่ายเกี่ยวกับกิจกรรมทางศาสนา.....	287	1.4	270	1.4	238	1.3	235	1.8	415	1.8	429	1.2	159	1.3	176	1.1	250	1.2	215	1.0	278	1.9	- Religious activities
ค่าใช้จ่ายที่ไม่เกี่ยวกับการอุปโภคบริโภค ^{2/}	2,860	13.6	2,070	10.4	1,766	9.3	1,094	8.4	2,621	11.3	6,256	17.1	893	7.5	3,299	21.1	3,067	14.4	3,479	16.7	1,279	8.5	Non - consumption expenditure ^{2/}

1/ ค่าใช้จ่ายเฉลี่ยที่จำเป็นต่อใช้ในการใช้ชีวิต โดยไม่รวมค่าใช้จ่ายประเภทสะสมทุน เช่น การซื้อบ้าน/ ที่ดิน และเงินออม เป็นต้น

2/ รวมค่าภาษี ของขวัญ และเงินบริจาค เบี้ยประกันภัย เงินซื้อสลากกินแบ่ง ดอกเบี้ยเงินกู้ และค่าใช้จ่ายอื่น ๆ ที่ไม่เกี่ยวกับการอุปโภคบริโภค

1/ Expenditure on necessary items for daily life, which excluded saving and capital formation expenditure such as purchase or hire-purchase of house or land and saving, etc.

2/ Including taxes, gifts & contribution, insurance premiums, lottery tickets, interest on debts and other similar expenses.

ตาราง จ จำนวนครัวเรือนที่เป็นหนี้ และจำนวนหนี้สินเฉลี่ยต่อครัวเรือนทั้งสิ้น จำแนกตามวัตถุประสงค์ของการกู้ยืม แหล่งเงินทุน และเขตการปกครอง

TABLE E NUMBER OF INDEBTED HOUSEHOLD AND AVERAGE AMOUNT OF DEBT PER HOUSEHOLD BY PURPOSE OF BORROWING, SOURCE OF LOAN AND AREA

วัตถุประสงค์ของการกู้ยืม	รวม Total		ในเขตเทศบาล Municipal area		นอกเขตเทศบาล Non - municipal area		Purpose of borrowing
	บาท Baht	ร้อยละ %	บาท Baht	ร้อยละ %	บาท Baht	ร้อยละ %	
จำนวนครัวเรือนที่เป็นหนี้ (ครัวเรือน).....	1,968,143	(42.8)	725,256	(36.2)	1,242,888	(47.8)	Number of indebted household (household)
จำนวนหนี้สินเฉลี่ยต่อครัวเรือนทั้งสิ้น.....	142,056	100.0	147,575	100.0	137,809	100.0	Average amount of debt per household
1. จำแนกตามวัตถุประสงค์							1. By purpose of borrowing
เพื่อใช้จ่ายในครัวเรือน.....	110,093	77.5	121,733	82.5	101,134	73.4	For household expenditures
- ซื้อ/เช่าซื้อบ้านและ/หรือที่ดิน.....	49,144	34.6	61,825	41.9	39,384	28.6	- Purchase/hire purchase of house and/or land
- ใช้ในการศึกษา.....	1,240	0.9	1,121	0.8	1,332	1.0	- Education
- ใช้จ่ายอุปโภคบริโภคอื่นๆ.....	59,709	42.0	58,787	39.8	60,418	43.8	- Household consumption
ใช้ในการทำธุรกิจ.....	14,991	10.5	16,220	11.0	14,046	10.2	Business
ใช้ในการทำการเกษตร.....	16,568	11.7	9,262	6.3	22,190	16.1	Farming
หนี้อื่นๆ ^{1/}	404	0.3	360	0.2	439	0.3	Others ^{1/}
2. จำแนกตามแหล่งเงินทุน							2. By source of loan
หนี้ในระบบ.....	137,977	97.1	144,020	97.6	133,326	96.7	Loan from formal sector
หนี้นอกระบบ.....	4,079	2.9	3,555	2.4	4,483	3.3	Loan from informal sector

1/ หนี้อื่นๆ ได้แก่ หนี้จากการค้ำประกันบุคคลอื่น หนี้ค่าปรับหรือจ่ายชดเชยค่าเสียหาย เป็นต้น

1/ Others, such as debt from guaranties, fine or compensation, etc.

ตาราง ๑ จำนวนครัวเรือนที่เป็นหนี้ และจำนวนหนี้เฉลี่ยต่อครัวเรือนทั้งสิ้น จำแนกตามวัตถุประสงค์ของการกู้ยืม แหล่งเงินทุน และสถานะทางเศรษฐกิจสังคมของครัวเรือน

TABLE F NUMBER OF INDEBTED HOUSEHOLD AND AVERAGE AMOUNT OF DEBT PER HOUSEHOLD BY PURPOSE OF BORROWING, SOURCE OF LOAN AND SOCIO-ECONOMIC CLASS

วัตถุประสงค์ของการกู้ยืม	ครัวเรือนทั้งสิ้น Total Households		ผู้ถือครองทำเกษตร/เพาะเลี้ยง Farm operators/culture						ผู้ประกอบการ ของคนที่ไม่ใช่ การเกษตร Entrepreneurs for non-agricultural business		ลูกจ้าง Employees										ผู้ไม่ได้ ปฏิบัติงาน เชิงเศรษฐกิจ Economically inactive		วัตถุประสงค์ของการกู้ยืม Purpose of borrowing			
			ปลูกพืช/เลี้ยงสัตว์/เพาะเลี้ยง Plant/animal/culture			ประมง, ป่าไม้, ล่าสัตว์,หาของป่า Fishing, forestry, hunting, agricultural services					ผู้จัดการ นักวิชาการ และ ผู้ปฏิบัติ วิชาชีพ Professional, technician and manager	คณาเกษตร ป่าไม้ และ ประมง Labourers in agriculture, forestry and fishery		คณา ด้านขนส่ง และงานพื้นฐาน Logistics, transportation and basic work		เสมียน พนักงานขาย และ ให้บริการ Clerical, sales and services workers		ผู้ปฏิบัติงานใน กระบวนการผลิต ก่อสร้าง และเหมืองแร่ Workers related to production, construction and mining								
			ส่วนใหญ่เป็นเจ้าของที่ดิน Mainly owning land		ส่วนใหญ่เช่าที่ดิน / ทำฟรี Mainly renting land / land occupied for free		บาท Baht	ร้อยละ %				บาท Baht	ร้อยละ %	บาท Baht	ร้อยละ %	บาท Baht	ร้อยละ %	บาท Baht	ร้อยละ %	บาท Baht				ร้อยละ %	บาท Baht	ร้อยละ %
			บาท Baht	ร้อยละ %	บาท Baht	ร้อยละ %																				
จำนวนครัวเรือนที่เป็นหนี้ (ครัวเรือน).....	1,968,143	(42.8)	197,678	(60.9)	77,262	(74.0)	26,366	(47.7)	396,149	(47.0)	208,279	(54.4)	66,241	(36.8)	32,707	(31.8)	350,463	(46.0)	462,154	(41.7)	150,842	(20.5)	Number of indebted household (household)			
จำนวนหนี้เฉลี่ยต่อครัวเรือนทั้งสิ้น.....	142,056	100.0	154,660	100.0	171,120	100.0	58,588	100.0	188,530	100.0	387,386	100.0	32,788	100.0	41,892	100.0	125,016	100.0	115,381	100.0	56,577	100.0	Average amount of debt per household			
1. จำนวนตามวัตถุประสงค์																							1. By purpose of borrowing			
เพื่อใช้จ่ายในครัวเรือน.....	110,093	77.5	56,365	36.5	36,018	21.0	27,824	47.5	121,651	64.5	359,106	92.7	23,052	70.3	36,375	86.8	117,676	94.2	109,418	94.8	32,645	57.7	For household expenditures			
- ซื้อ/เช่าซื้อบ้านและ/หรือที่ดิน.....	49,144	34.6	12,307	8.0	2,815	1.6	8,459	14.4	58,788	31.2	160,489	41.4	5,060	15.4	9,558	22.8	55,592	44.5	51,787	44.9	11,793	20.8	- Purchase/hire purchase of house and/or land			
- ใช้ในการศึกษา.....	1,240	0.9	1,243	0.8	294	0.2	117	0.2	866	0.4	6,489	1.7	510	1.6	11	0.0	1,123	0.9	782	0.7	321	0.6	- Education			
- ใช้จ่ายอุปโภคบริโภคอื่นๆ.....	59,709	42.0	42,815	27.7	32,909	19.2	19,248	32.9	61,997	32.9	192,128	49.6	17,482	53.3	26,806	64.0	60,961	48.8	56,849	49.2	20,531	36.3	- Household consumption			
ใช้ในการทำธุรกิจ.....	14,991	10.5	21,827	14.1	8,837	5.2	6,444	11.0	60,720	32.2	11,519	3.0	2,068	6.3	3,247	7.8	1,775	1.4	1,574	1.4	1,660	2.9	Business			
ใช้ในการทำเกษตร.....	16,568	11.7	75,672	48.9	126,265	73.8	23,967	40.9	5,992	3.2	14,374	3.7	7,432	22.7	2,090	5.0	5,300	4.2	4,264	3.7	22,103	39.1	Farming			
อื่นๆ 1/.....	404	0.3	797	0.5	0	0.0	352	0.6	167	0.1	2,387	0.6	236	0.7	180	0.4	266	0.2	126	0.1	169	0.3	Others 1/			
2. จำนวนตามแหล่งเงินทุน																							2. By source of loan			
หนี้ในระบบ.....	137,977	97.1	150,683	97.4	151,081	88.3	53,532	91.4	181,472	96.3	382,280	98.7	29,000	88.4	39,690	94.7	122,416	97.9	112,461	97.5	55,118	97.4	Loan from formal sector			
หนี้นอกระบบ.....	4,079	2.9	3,978	2.6	20,039	11.7	5,056	8.6	7,058	3.7	5,106	1.3	3,788	11.6	2,202	5.3	2,599	2.1	2,920	2.5	1,460	2.6	Loan from informal sector			

1/ หนี้อื่นๆ ได้แก่ หนี้จากการค้ำประกันบุคคลอื่น หนี้ค่าปรับหรือจ่ายชดเชยค่าเสียหาย เป็นต้น

หมายเหตุ : "0" มีข้อมูลแต่น้อยกว่า 1
หมายเหตุ : "0.0" มีข้อมูลแต่น้อยกว่า 0.1

1/ Others, such as debt from guaranties, fine or compensation, etc.

Remark : "0" is assigned to the value less than 1
Remark : "0.0" is assigned to the value less than 0.1

ตาราง ข เปรียบเทียบรายได้ และรายได้ที่แท้จริงเฉลี่ยต่อเดือนของครัวเรือน จำแนกตามสถานะทางเศรษฐกิจของครัวเรือน

หน่วย : บาท

TABLE G COMPARISON OF AVERAGE MONTHLY INCOME AND REAL INCOME PER HOUSEHOLD BY SOCIO - ECONOMIC CLASS

Unit : Baht

สถานะทางเศรษฐกิจ	รายได้เฉลี่ยต่อเดือน					ดัชนีความแตกต่างของรายได้ ^{1/}			รายได้ที่แท้จริงเฉลี่ยต่อเดือน					Socio - economic class
	Average monthly income					Disparity index ^{1/}			Average monthly real income					
	2554 2011	2556 2013	2558 2015	ร้อยละของ		2554 2011	2556 2013	2558 2015	2554 2011	2556 2013	2558 2015	ร้อยละของ		
				การเปลี่ยนแปลงต่อปี	Annual percentage change							การเปลี่ยนแปลงต่อปี	Annual percentage change	
			2556/54 2013/11	2558/56 2015/13							2556/54 2013/11	2558/56 2015/13		
ครัวเรือนทั้งสิ้น.....	20,822	26,114	26,601	12.0	0.9	100	100	100	20,822	24,942	25,095	9.4	0.3	Total households
ผู้ถือครองทำการเกษตร/เพาะเลี้ยง														Farm operators/culture
ส่วนใหญ่เป็นเจ้าของที่ดิน.....	22,618	29,299	32,402	13.8	5.2	109	112	122	22,618	27,984	30,568	11.2	4.5	Mainly owning land
ส่วนใหญ่เช่าที่ดิน/ทำฟรี	22,923	30,153	30,113	14.7	-0.1	110	115	113	22,923	28,799	28,408	12.1	-0.7	Mainly renting land/ land occupied for free
ประมง ป่าไม้ สัตว์ หาของป่า และบริการทางการเกษตร.....	14,229	18,823	16,195	15.0	-7.2	68	72	61	14,229	17,978	15,278	12.4	-7.8	Fishing, forestry, hunting, agricultural services
ผู้ประกอบการธุรกิจของตนเอง ที่ไม่ใช่การเกษตร.....	25,274	30,904	31,130	10.6	0.4	121	118	117	25,274	29,517	29,368	8.1	-0.3	Entrepreneurs for non-agricultural business
ลูกจ้าง														Employees
ผู้จัดการ นักวิชาการ และผู้ปฏิบัติงานวิชาชีพ.....	39,600	49,661	46,460	12.0	-3.3	190	190	175	39,600	47,432	43,830	9.4	-3.9	Professional, technical and manager
คนงานเกษตร ป่าไม้ และ ประมง.....	10,910	12,712	13,294	7.9	2.3	52	49	50	10,910	12,141	12,542	5.5	1.6	Labourers in agriculture, forestry and fishery
คนงานด้านการขนส่ง และงานพื้นฐาน.....	15,046	16,207	16,867	3.8	2.0	72	62	63	15,046	15,479	15,912	1.4	1.4	Labourers in transportation and basic work
เสมียน พนักงานขาย และให้บริการ.....	19,270	21,957	24,394	6.7	5.4	93	84	92	19,270	20,971	23,013	4.3	4.8	Clerical, sales and services workers
ผู้ปฏิบัติงานในกระบวนการผลิต ก่อสร้างและเหมืองแร่.....	19,319	25,229	25,065	14.3	-0.3	93	97	94	19,319	24,096	23,646	11.7	-0.9	Workers related to production construction and mining
ผู้ไม่ได้ปฏิบัติงานเชิงเศรษฐกิจ.....	13,634	15,680	18,045	7.2	7.3	65	60	68	13,634	14,976	17,024	4.8	6.6	Economically inactive

1/ คือ ตัวชี้วัดที่แสดงความแตกต่างของรายได้โดยเฉลี่ยต่อเดือนต่อครัวเรือน เมื่อเทียบกับรายได้โดยเฉลี่ยต่อเดือนของครัวเรือนทั้งหมด 1/ The relative level of average monthly income compared with that of all households.

ตาราง ข ส่วนแบ่งของรายได้ประจำของครัวเรือน โดยการจำแนกครัวเรือนเป็น 5 กลุ่ม

TABLE H SHARE OF HOUSEHOLD CURRENT INCOME BY QUINTILE GROUPS OF HOUSEHOLD

กลุ่มครัวเรือน จำแนกตามรายได้ประจำ Quintile group by current income		ร้อยละของประชากร Percentage of population			ร้อยละส่วนแบ่งของรายได้ประจำ Percentage share of current income			รายได้ประจำต่อคนต่อเดือน (บาท) Per capita current income (Baht)		
		2554	2556	2558	2554	2556	2558	2554	2556	2558
		2011	2013	2015	2011	2013	2015	2011	2013	2015
(รายได้ต่ำสุด)	1 (Lowest income)	24.8	24.9	24.9	8.2	7.0	7.9	2,219	2,524	2,982
	2	22.8	23.2	22.9	13.6	13.5	13.7	4,027	5,178	5,661
	3	19.9	20.3	20.3	16.7	17.2	17.4	5,670	7,568	8,086
	4	17.7	17.3	17.3	21.4	21.9	21.1	8,159	11,277	11,527
(รายได้สูงสุด)	5 (Highest income)	14.8	14.3	14.6	40.1	40.4	39.9	18,185	25,175	25,771
สัมประสิทธิ์ของความไม่เสมอภาค (5 กลุ่ม) Gini coefficient (Quintile groups)					<u>0.286</u>	<u>0.301</u>	<u>0.285</u>			
รายได้ประจำต่อคนต่อเดือน Per capita current income								<u>6,737</u>	<u>8,922</u>	<u>9,434</u>

ตาราง ฅ เปรียบเทียบรายได้อั ค่าใช้จ่ายเฉลี่ยต่อเดือน และหนี้สินเฉลี่ยต่อครัวเรือน จำแนกตามสถานะทางเศรษฐกิจสังคมของครัวเรือน

หน่วย : บาท

TABLE I COMPARISON OF AVERAGE MONTHLY INCOME AND EXPENDITURE AND AMOUNT OF DEBT PER HOUSEHOLD BY SOCIO-ECONOMIC CLASS

Unit : Baht

สถานะทางเศรษฐกิจสังคม	รายได้เฉลี่ยต่อเดือน					ค่าใช้จ่ายเฉลี่ยต่อเดือน					หนี้สินเฉลี่ยต่อครัวเรือน				ร้อยละของค่าใช้จ่ายต่อรายได้			Socio-economic class	
	Average monthly income					Average monthly expenditure					Average amount of debt per household				Percent of expenditure to income				
	2554	2556	2558	ร้อยละของ		2554	2556	2558	ร้อยละของ		2554	2556	2558	ร้อยละของ		2554	2556		2558
	2011	2013	2015	การเปลี่ยนแปลงต่อปี		2011	2013	2015	การเปลี่ยนแปลงต่อปี		2011	2013	2015	การเปลี่ยนแปลงต่อปี		2011	2013		2015
			2556/54	2558/56				2556/54	2558/56				2556/54	2558/56					
			2013/11	2015/13				2013/11	2015/13				2013/11	2015/13					
ครัวเรือนทั้งสิ้น.....	20,822	26,114	26,601	12.0	0.9	16,954	19,728	21,055	7.9	3.3	109,168	145,588	142,056	15.5	-1.2	81.4	75.5	79.2	Total households
ผู้ถือครองทำการเกษตร/เพาะเลี้ยง																			Farm operators/culture
ส่วนใหญ่เป็นเจ้าของที่ดิน.....	22,618	29,299	32,402	13.8	5.2	16,199	17,846	19,854	5.0	5.5	133,982	126,903	154,660	-2.7	10.4	71.6	60.9	61.3	Mainly owning land
ส่วนใหญ่เช่าที่ดิน/ทำฟาร์ม.....	22,923	30,153	30,113	14.7	-0.1	17,436	18,393	18,921	2.7	1.4	140,792	178,625	171,120	12.6	-2.1	76.1	61.0	62.8	Mainly renting land/ land occupied for free
ประมง ป่าไม้ ล่าสัตว์ หาของป่า และบริการทางการเกษตร.....	14,229	18,823	16,195	15.0	-7.2	11,414	11,966	12,978	2.4	4.1	34,146	47,534	58,588	18.0	11.0	80.2	63.6	80.1	Fishing, forestry/hunting agricultural services
ผู้ประกอบการธุรกิจของตนเอง ที่ไม่ใช่การเกษตร.....	25,274	30,904	31,130	10.6	0.4	19,429	21,874	23,220	6.1	3.0	145,208	206,617	188,530	19.3	-4.5	76.9	70.8	74.6	Entrepreneurs for non-agricultural business
ลูกจ้าง																			Employees
ผู้จัดการ นักวิชาการ และผู้ปฏิบัติงานวิชาชีพ.....	39,600	49,661	46,460	12.0	-3.3	29,739	34,913	36,570	8.4	2.3	299,691	421,795	387,386	18.6	-4.2	75.1	70.3	78.7	Professional, technical and manager
คนงานเกษตร ป่าไม้ และ ประมง.....	10,910	12,712	13,294	7.9	2.3	10,030	11,187	11,953	5.6	3.4	30,374	29,991	32,788	-0.6	4.6	91.9	88.0	89.9	Labourers in agriculture, forestry and fishery
คนงานด้านการขนส่ง และงานพื้นฐาน.....	15,046	16,207	16,867	3.8	2.0	13,589	14,170	15,639	2.1	5.1	39,219	32,135	41,892	-9.5	14.2	90.3	87.4	92.7	Labourers in transportation and basic work
เสมียน พนักงานขาย และให้บริการ.....	19,270	21,957	24,394	6.7	5.4	16,667	18,277	21,247	4.7	7.8	97,038	112,599	125,016	7.7	5.4	86.5	85.2	87.1	Clerical, sales and services workers
ผู้ปฏิบัติงานในกระบวนการผลิต ก่อสร้างและเหมืองแร่.....	19,319	25,229	25,065	14.3	-0.3	16,271	20,550	20,845	12.4	0.7	77,624	124,063	115,381	26.4	-3.6	84.2	81.5	83.2	Workers related to production construction and mining
ผู้ไม่ได้ปฏิบัติงานเชิงเศรษฐกิจ.....	13,634	15,680	18,045	7.2	7.3	12,823	14,768	15,057	7.3	1.0	50,423	45,942	56,577	-4.5	11.0	94.1	94.2	83.4	Economically inactive

ตารางสถิติ

STATISTICAL TABLES

สารบัญตารางสถิติ

- ตาราง 1** รายได้เฉลี่ยต่อเดือนของครัวเรือน จำแนกตามแหล่งที่มาของรายได้ และเขตการปกครอง
- ตาราง 2** รายได้เฉลี่ยต่อเดือนของครัวเรือน จำแนกตามแหล่งที่มาของรายได้ และสถานะทางเศรษฐกิจสังคมของครัวเรือน
- ตาราง 3** ร้อยละของครัวเรือน จำแนกตามรายได้ทั้งสิ้นเฉลี่ยต่อเดือน และเขตการปกครอง
- ตาราง 4** ร้อยละของครัวเรือน จำแนกตามรายได้ทั้งสิ้นเฉลี่ยต่อเดือน และสถานะทางเศรษฐกิจสังคมของครัวเรือน
- ตาราง 5** ส่วนแบ่งรายได้ประจำของครัวเรือน โดยการจำแนกครัวเรือนเป็น 5 กลุ่ม และเขตการปกครอง
- ตาราง 6** ค่าใช้จ่ายเฉลี่ยต่อเดือนของครัวเรือน จำแนกตามประเภทของค่าใช้จ่าย และเขตการปกครอง
- ตาราง 7** ค่าใช้จ่ายเฉลี่ยต่อเดือนของครัวเรือน จำแนกตามประเภทของค่าใช้จ่าย และสถานะทางเศรษฐกิจสังคมของครัวเรือน
- ตาราง 8** ร้อยละของครัวเรือน จำแนกตามค่าใช้จ่ายทั้งสิ้นเฉลี่ยต่อเดือน และเขตการปกครอง
- ตาราง 9** ร้อยละของครัวเรือน จำแนกตามค่าใช้จ่ายทั้งสิ้นเฉลี่ยต่อเดือน และสถานะทางเศรษฐกิจสังคมของครัวเรือน
- ตาราง 10** จำนวนครัวเรือนที่เป็นหนี้ จำแนกตามวัตถุประสงค์ของการกู้ยืม ประเภทหนี้สิน และเขตการปกครอง
- ตาราง 11** จำนวนหนี้สินเฉลี่ยต่อครัวเรือนทั้งสิ้น จำแนกตามวัตถุประสงค์ของการกู้ยืม และเขตการปกครอง
- ตาราง 12** จำนวนครัวเรือนที่เป็นหนี้ จำแนกตามวัตถุประสงค์ของการกู้ยืม ประเภทหนี้สิน และสถานะทางเศรษฐกิจสังคมของครัวเรือน
- ตาราง 13** จำนวนหนี้สินเฉลี่ยต่อครัวเรือนทั้งสิ้น จำแนกตามวัตถุประสงค์ของการกู้ยืม และสถานะทางเศรษฐกิจสังคมของครัวเรือน
- ตาราง 14** มูลค่าทรัพย์สินของครัวเรือน ประเภทบ้าน ที่ดิน สิ่งปลูกสร้าง ยานพาหนะ และสินทรัพย์ทางการเงิน จำแนกตามเขตการปกครอง
- ตาราง 15** มูลค่าทรัพย์สินของครัวเรือน ประเภทบ้าน ที่ดิน สิ่งปลูกสร้าง ยานพาหนะ และสินทรัพย์ทางการเงิน จำแนกตามสถานะทางเศรษฐกิจสังคมของครัวเรือน
- ตาราง 16** ร้อยละของครัวเรือนที่รายงานการมีทรัพย์สิน ประเภทบ้าน ที่ดิน สิ่งปลูกสร้าง ยานพาหนะ และสินทรัพย์ทางการเงิน จำแนกตามมูลค่าทรัพย์สิน และเขตการปกครอง
- ตาราง 17** ร้อยละของครัวเรือนที่รายงานการมีทรัพย์สิน ประเภทบ้าน ที่ดิน สิ่งปลูกสร้าง ยานพาหนะ และสินทรัพย์ทางการเงิน จำแนกตามมูลค่าทรัพย์สิน และสถานะทางเศรษฐกิจสังคมของครัวเรือน
- ตาราง 18** ร้อยละของครัวเรือน จำแนกตามลักษณะที่สำคัญของครัวเรือน และเขตการปกครอง
- ตาราง 19** ร้อยละของครัวเรือน จำแนกตามลักษณะที่สำคัญของครัวเรือน และสถานะทางเศรษฐกิจสังคมของครัวเรือน

LIST OF STATISTICAL TABLES

- Table 1** Average Monthly Income Per Household by Source of Income and Area
- Table 2** Average Monthly Income Per Household by Source of Income and Socio-Economic Class
- Table 3** Percentage of Households by Average Total Monthly Income and Area
- Table 4** Percentage of Households by Average Total Monthly Income and Socio-Economic Class
- Table 5** Share of Households Current Income by Quintile Groups and Area
- Table 6** Average Monthly Expenditure Per Household by Type of Expenditure and Area
- Table 7** Average Monthly Expenditure Per Household by Type of Expenditure and Socio-Economic Class
- Table 8** Percentage of Households by Average Total Monthly Expenditure and Area
- Table 9** Percentage of Households by Average Total Monthly Expenditure and Socio-Economic Class
- Table 10** Number of Indebted Households by Purposes of Borrowing, Type of Debt and Area
- Table 11** Average Amount of Debt Per Household by Purposes of Borrowing, and Area
- Table 12** Number of Indebted Households by Purposes of Borrowing, Type of Debt and Socio-Economic Class
- Table 13** Average Amount of Debt Per Household by Purposes of Borrowing and Socio-Economic Class
- Table 14** Value of Household Assets; House/ Land/ Building, Vehicles and Financial Assets by Area
- Table 15** Value of Household Assets ; House/ Land/ Building, Vehicles and Financial Assets by Socio-Economic Class
- Table 16** Percentage of Households Reporting Assets; House/ Land/ Building, Vehicles and Financial Assets by Value of Assets and Area
- Table 17** Percentage of Households Reporting Assets; House/ Land/ Building, Vehicles and Financial Assets by Value of Assets and Socio-Economic Class
- Table 18** Percentage of Households by Major Housing Characteristics and Area
- Table 19** Percentage of Households by Major Housing Characteristics and Socio-Economic Class

ตาราง 1 รายได้เฉลี่ยต่อเดือนของครัวเรือน จำแนกตามแหล่งที่มาของรายได้ และเขตการปกครอง

TABLE 1 AVERAGE MONTHLY INCOME PER HOUSEHOLD BY SOURCE OF INCOME AND AREA

(บาท-Baht)

แหล่งที่มาของรายได้	รวม Total	ในเขตเทศบาล Municipal area	นอกเขตเทศบาล Non - municipal area	Source of income
รายได้ทั้งสิ้นต่อเดือน.....	26,601	27,244	26,106	Total monthly income
รายได้ประจำ.....	26,138	26,967	25,500	Total current income
รายได้ที่เป็นตัวเงิน.....	23,039	24,022	22,282	Money income
รายได้จากการทำงาน.....	20,575	21,271	20,038	From work
ค่าจ้างและเงินเดือน.....	12,898	14,535	11,638	Wages and salaries
กำไรสุทธิจากการทำธุรกิจ.....	5,017	5,274	4,818	Net profit from business
กำไรสุทธิจากการทำเกษตร.....	2,660	1,462	3,582	Net profit from farming
เงินได้รับเป็นการช่วยเหลือ.....	2,242	2,455	2,079	From current transfer
บำนาญ / บำนาญ เบี้ยหวัด และเงินสงเคราะห์.....	741	994	546	Pension / annuities and other assistance
เงินชดเชย / เงินทดแทน การออกจากงาน.....	6	8	5	work compensation and terminated payment
เงินช่วยเหลือจากบุคคลนอกครัวเรือน.....	1,149	1,180	1,126	Assistance from persons outside hh.
เงินช่วยเหลือจากรัฐและองค์กรต่างๆ.....	346	273	402	Assistance from govt. & organization
รายได้จากทรัพย์สิน.....	222	296	165	From property income
ค่าเช่าบ้าน/ ที่ดินและทรัพย์สินอื่น (รวมค่าลิขสิทธิ์และสิทธิบัตร).....	120	157	91	Income from renting (include licence and copyright)
ดอกเบี้ยเงินฝากและเงินปันผล.....	90	114	71	Interest and dividends from deposit, bonds and stocks
ดอกเบี้ยแชร์และการให้กู้ยืมเงิน.....	13	25	3	Interest from "shares" and loans

ตาราง 1 รายได้เฉลี่ยต่อเดือนของครัวเรือน จำแนกตามแหล่งที่มาของรายได้ และเขตการปกครอง(ต่อ)

TABLE 1 AVERAGE MONTHLY INCOME PER HOUSEHOLD BY SOURCE OF INCOME AND AREA (Contd.)

(บาท-Baht)

แหล่งที่มาของรายได้	รวม Total	ในเขตเทศบาล Municipal area	นอกเขตเทศบาล Non - municipal area	Source of income
รายได้ที่ไม่เป็นตัวเงิน.....	3,099	2,944	3,218	Non - money income
ค่าประเมินค่าเช่าบ้านที่ไม่เสียเงิน (รวมบ้านของตนเอง).....	1,922	1,875	1,958	Estimated rental value of dwelling (including own dwelling)
สินค้าและบริการที่ได้มาโดยไม่ได้อื้อ.....	591	565	611	In - kind of goods and services
อาหารและเครื่องดื่มที่ได้มาโดยไม่ได้อื้อ.....	586	504	648	In - kind of foods and beverages
รายได้ไม่ประจำ (ที่เป็นตัวเงิน).....	463	277	606	Non - current money income
เงินทุนการศึกษา.....	2	1	4	Scholarships
มรดก พินัยกรรม ของขวัญ.....	303	105	455	Inheritances/ bequeaths and gifts
เงินได้รับจากการทำประกันต่าง ๆ.....	34	28	39	Proceeds from insurances
รายรับอื่นๆ (เงินถูกลูกสลากกินแบ่งของรัฐ เงินรางวัล ฯลฯ).....	124	144	109	Other receiving (lottery winnings)

ตาราง 2 รายได้เฉลี่ยต่อเดือนของครัวเรือน จำแนกตามแหล่งที่มาของรายได้ และสถานะทางเศรษฐกิจสังคมของครัวเรือน

TABLE 2 AVERAGE MONTHLY INCOME PER HOUSEHOLD BY SOURCE OF INCOME AND SOCIO-ECONOMIC CLASS

(บาท-Baht)

แหล่งที่มาของรายได้	รวมทั้งสิ้น Total	ผู้ประกอบการ/เพาะเลี้ยง Farm operators/culture			ผู้ประกอบการ ของตนเอง Entrepreneurs for non- agricultural business	ลูกจ้าง ของสถาน จ้าง Employees และ และงานพื้นฐาน และงานพื้นฐาน Labourers in Logistics, transportation and basic work	พนักงาน จ้าง และ และงานพื้นฐาน และงานพื้นฐาน Labourers in agriculture, forestry and fishery	ลูกจ้าง คนงาน ด้านบริการ และ และงานพื้นฐาน และงานพื้นฐาน Labourers in logistics, transportation and basic work	พนักงาน งาน พนักงานขาย และ ให้บริการ Clerical, sales & service workers	ผู้ปฏิบัติงานใน การบริการผลิต และ ก่อสร้างและเหมืองแร่ Workers related to production, construction and mining	ผู้ไม่ได้ ปฏิบัติงาน เชิงเศรษฐกิจ Econo- mically inactive	Source of income
		ปลูกพืช / เลี้ยงสัตว์ / เพาะเลี้ยง Plant / animal / culture	ประมง,ป่าไม้, ล่าสัตว์, สัตว์ สัตว์ สัตว์	เช่าที่ดินทำกิน เช่าที่ดินทำกิน เช่าที่ดินทำกิน								
		ส่วนใหญ่เป็น เจ้าของที่ดิน Mainly Mainly Mainly	ส่วนใหญ่ เช่าที่ดินทำกิน Mainly Mainly Mainly	หาของป่าบริการ ทางการเกษตร Fishing, forestry, hunting, agricultural service								
รายได้ทั้งสิ้นต่อเดือน.....	26,601	32,402	30,113	16,195	31,130	46,460	13,294	16,867	24,394	25,065	18,045	Total monthly income
รายได้ประจำ.....	26,138	32,147	29,935	16,033	30,956	46,274	13,262	16,716	24,267	24,931	15,962	Total current income
รายได้ที่เป็นตัวเงิน.....	23,039	29,083	26,858	13,287	27,758	42,081	11,156	14,842	21,437	22,192	12,265	Money income
รายได้จากการทำงาน.....	20,575	27,865	25,497	12,451	26,886	39,800	10,647	14,130	20,566	21,645	1,807	From work
ค่าจ้างและเงินเดือน.....	12,898	1,898	2,570	952	2,302	37,740	10,001	13,765	19,394	20,791	1,316	Wages and salaries
กำไรสุทธิจากการทำธุรกิจ.....	5,017	630	482	484	24,318	1,534	321	278	907	568	420	Net profit from business
กำไรสุทธิจากการทำเกษตร.....	2,660	25,337	22,445	11,015	266	526	324	88	265	286	71	Net profit from farming
เงินที่ได้รับเป็นการช่วยเหลือ.....	2,242	1,073	1,285	812	758	1,909	453	703	776	506	9,649	From current transfer
บำนาญ / บำนาญ เบี้ยหวัด และเงินสงเคราะห์.....	741	90	0	0	62	981	0	0	64	18	3,911	Pension / annuities and other assistance
เงินชดเชย / เงินทดแทน การออกจากงาน.....	6	0	0	0	0	1	0	0	1	3	31	work compensation and terminated payment
เงินช่วยเหลือจากบุคคลนอกครัวเรือน.....	1,149	455	710	405	391	674	246	432	472	293	4,995	Assistance from persons outside hh.
เงินช่วยเหลือจากรัฐและองค์กรต่างๆ.....	346	528	575	407	305	253	207	271	239	192	712	Assistance from govt. & organization
รายได้จากทรัพย์สิน.....	222	146	77	23	114	372	56	8	95	42	809	From property income
ค่าเช่าบ้าน/ ที่ดินและทรัพย์สินอื่น (รวมค่าลิขสิทธิ์และลิขสิทธิ์).....	120	34	23	10	51	119	52	3	51	27	503	Income from renting (include licence and copyright)
ดอกเบี้ยเงินฝากและเงินปันผล.....	90	112	53	13	61	251	4	4	43	15	232	Interest and dividends from deposit, bonds and stocks
ดอกเบี้ยและเช่าซื้อเงิน.....	13	0	0	0	2	3	0	1	1	0	74	Interest from 'shares' and loans

ตาราง 2 รายได้เฉลี่ยต่อเดือนของครัวเรือน จำแนกตามแหล่งที่มาของรายได้ และสถานะทางเศรษฐกิจของครัวเรือน (ต่อ)

TABLE 2 AVERAGE MONTHLY INCOME PER HOUSEHOLD BY SOURCE OF INCOME AND SOCIO-ECONOMIC CLASS (Contd.)

(บาท-Baht)

แหล่งที่มาของรายได้	รวมทั้งสิ้น Total	ผู้ถือครองทำมาหากิจ/เพาะเลี้ยง Farm operators/culture			ผู้ประกอบการ ของตนเอง Entrepreneurs for non-agricultural business	ผู้จัดการ นักวิชาการ และ ผู้ปฏิบัติงานวิชาชีพ Professional, technician and manager	คนงานเกษตร ป่าไม้ และ ประมง Labourers in agriculture, forestry and fishery	ลูกจ้าง Employees			ผู้ไม่ได้ ปฏิบัติงาน เชิงเศรษฐกิจ Econo- mically inactive	Source of Income
		ปลูกพืช / เลี้ยงสัตว์ / เพาะเลี้ยง Plant / animal / culture		ประมงป่าไม้, ล่าสัตว์, หาของป่า,บริการ ทางการเกษตร Fishing, forestry, hunting, agricultural service				พนักงาน ด้านการขนส่ง และงานพื้นฐาน Labourers in Logistics, transportation and basic work	เสมียน พนักงานขาย ให้บริการ และ Clerical, sales & service workers	ผู้ปฏิบัติงานใน กระบวนการผลิต ก่อสร้างและเหมืองแร่ Workers related to production, construction and mining		
		ส่วนใหญ่เป็น เจ้าของที่ดิน Mainly owning land	ส่วนใหญ่ เช่าที่ดินทำหี Mainly renting land /land occupied for free									
รายได้ที่ไม่เป็นเงินสด.....	3,099	3,064	3,077	2,746	3,198	4,192	2,107	1,874	2,830	2,738	3,697	Non - money income
ค่าประเมินค่าเช่าบ้านที่ไม่เสียเงิน (รวมบ้านของตนเอง).....	1,922	2,256	2,022	1,572	2,083	3,068	1,344	1,067	1,719	1,406	2,255	Estimated rental value of dwelling (including own dwelling)
สินค้าและบริการที่นำมาโดยไม่ได้ซื้อ.....	591	220	344	205	287	786	152	283	617	932	676	In - kind of goods and services
อาหารและเครื่องดื่มที่นำมาโดยไม่ได้ซื้อ.....	586	587	711	969	827	338	611	524	495	400	766	In - kind of foods and beverages
รายได้ไม่ประจำ (ที่เป็นตัวเงิน).....	463	255	178	163	174	186	31	151	127	135	2,082	Non-current money income
เงินทุนการศึกษา.....	2	1	0	1	3	1	0	8	6	0	2	Scholarships
มรดก ทรัพย์สินกรรม ของขวัญ.....	303	50	9	42	48	41	8	33	20	36	1,703	Inheritances/ bequeaths and gifts
เงินได้รับจากการทำประกันต่าง ๆ.....	34	62	11	14	6	16	0	49	30	30	84	Proceeds from insurances
รายรับอื่น ๆ (เงินถูกสลากกินแบ่งของรัฐ เงินรางวัล ฯลฯ).....	124	142	158	105	117	128	23	60	70	68	293	Other receiving (lottery winnings)

หมายเหตุ : "0" มีข้อมูลแต่น้อยกว่า 1

Remark : "0" is assigned to the value less than 1

ตาราง 3 ร้อยละของครัวเรือน จำแนกตามรายได้ทั้งสิ้นเฉลี่ยต่อเดือน และเขตการปกครอง

TABLE 3 PERCENTAGE OF HOUSEHOLDS BY AVERAGE TOTAL MONTHLY INCOME AND AREA

รายได้	รวม	ในเขตเทศบาล	นอกเขตเทศบาล	Income
	Total	Municipal area	Non - municipal area	
รายได้ทั้งสิ้นเฉลี่ยต่อเดือนต่อครัวเรือน.....	100.0	100.0	100.0	Total monthly income per household
ต่ำกว่า 1,500 บาท.....	0.6	0.3	0.7	Less than 1,500 Baht
1,500 - 3,000 บาท.....	0.5	0.3	0.6	1,500 - 3,000 Baht
3,001 - 5,000 บาท.....	2.8	2.1	3.3	3,001 - 5,000 Baht
5,001 - 10,000 บาท.....	14.0	10.8	16.4	5,001 - 10,000 Baht
10,001 - 15,000 บาท.....	17.2	16.3	17.9	10,001 - 15,000 Baht
15,001 - 30,000 บาท.....	37.6	39.0	36.5	15,001 - 30,000 Baht
30,001 - 50,000 บาท.....	17.9	21.0	15.4	30,001 - 50,000 Baht
50,001 - 100,000 บาท.....	8.1	8.8	7.6	50,001 - 100,000 Baht
มากกว่า 100,000 บาท.....	1.5	1.3	1.6	More than 100,000 Baht
รายได้ทั้งสิ้นเฉลี่ยต่อเดือนต่อคน.....	100.0	100.0	100.0	Total monthly income per capita
ต่ำกว่า 500 บาท.....	0.5	0.3	0.6	Less than 500 Baht
500 - 1,500 บาท.....	0.7	0.3	0.9	500 - 1,500 Baht
1,501 - 3,000 บาท.....	5.4	3.2	7.2	1,501 - 3,000 Baht
3,001 - 5,000 บาท.....	17.0	11.9	20.9	3,001 - 5,000 Baht
5,001 - 10,000 บาท.....	39.1	37.3	40.4	5,001 - 10,000 Baht
10,001 - 15,000 บาท.....	18.4	21.9	15.7	10,001 - 15,000 Baht
15,001 - 30,000 บาท.....	15.1	20.1	11.3	15,001 - 30,000 Baht
30,001 - 50,000 บาท.....	2.8	3.6	2.2	30,001 - 50,000 Baht
50,001 - 100,000 บาท.....	0.9	1.2	0.7	50,001 - 100,000 Baht
มากกว่า 100,000 บาท.....	0.2	0.2	0.2	More than 100,000 Baht

ตาราง 4 ร้อยละของครัวเรือน จำแนกตามรายได้ทั้งสิ้นเฉลี่ยต่อเดือน และสถานะทางเศรษฐกิจสังคมของครัวเรือน

TABLE 4 PERCENTAGE OF HOUSEHOLDS BY AVERAGE TOTAL MONTHLY INCOME AND SOCIO-ECONOMIC CLASS

รายได้	รวมทั้งสิ้น Total	ผู้ถือครองท่าการเกษตร/เพาะเลี้ยง Farm operators/culture		ผู้ประกอบธุรกิจ ของตนเอง ที่ไม่ใช่การเกษตร Entrepreneurs for non- agricultural business	ลูกจ้าง Employees					ผู้ไม่ได้ ปฏิบัติงาน เชิงเศรษฐกิจ Econo- mically inactive	Income	
		ปลูกพืช / เลี้ยงสัตว์ / เพาะเลี้ยง Plant /animal / culture			ประมง,ป่าไม้, ล่าสัตว์, หาของป่า,บริการ ทางการเกษตร Fishing, forestry, hunting, agricultural service	ผู้จัดการ และ นักวิชาการ และ ผู้ปฏิบัติงานวิชาชีพ Professional, technician and manager	คนงานเกษตร ป่าไม้ และ ประมง Labourers in agriculture, forestry and fishery	คนงาน และงานพื้นฐาน และงานพื้นฐาน Labourers in transportation and basic work	เสมียน พนักงานขาย และ ให้บริการ Clerical, sales and service workers			ผู้ปฏิบัติงานใน กระบวนการผลิต ก่อสร้างและ เหมืองแร่ Workers related to production, construction and mining
		ส่วนใหญ่เป็น เจ้าของที่ดิน Mainly owning land	ส่วนใหญ่ เช่าที่ดิน/ทำฟรี Mainly renting land /land occupied for free									
รายได้ทั้งสิ้นเฉลี่ยต่อเดือนต่อครัวเรือน...	100.0	100.0	100.0	100.0	100.0	100.0	100.0	100.0	100.0	100.0	100.0	Total monthly income per household
ต่ำกว่า 1,500 บาท.....	0.6	1.3	1.0	1.5	0.7	0.2	0.0	0.0	0.0	0.1	1.6	Less than 1,500 Baht
1,500 - 3,000 บาท.....	0.5	0.6	0.1	0.0	0.3	0.0	0.0	0.0	0.1	0.1	2.1	1,500 - 3,000 Baht
3,001 - 5,000 บาท.....	2.8	3.0	3.5	1.7	1.0	0.0	3.4	2.2	0.6	0.3	12.0	3,001 - 5,000 Baht
5,001 - 10,000 บาท.....	14.0	17.2	10.6	37.1	10.3	1.4	36.5	15.7	5.7	7.5	34.4	5,001 - 10,000 Baht
10,001 - 15,000 บาท.....	17.2	19.4	18.7	27.3	17.4	3.9	28.4	26.0	21.2	15.8	16.1	10,001 - 15,000 Baht
15,001 - 30,000 บาท.....	37.6	30.7	39.3	22.9	37.8	27.7	29.8	49.6	47.2	49.2	19.3	15,001 - 30,000 Baht
30,001 - 50,000 บาท.....	17.9	13.9	17.6	6.6	22.5	32.3	1.4	6.0	19.6	19.7	9.0	30,001 - 50,000 Baht
50,001 - 100,000 บาท.....	8.1	9.5	7.5	2.5	7.6	29.2	0.6	0.6	5.5	7.2	4.5	50,001 - 100,000 Baht
มากกว่า 100,000 บาท.....	1.5	4.4	1.6	0.6	2.5	5.4	0.0	0.0	0.1	0.2	0.9	More than 100,000 Baht
รายได้ทั้งสิ้นเฉลี่ยต่อเดือนต่อคน.....	100.0	100.0	100.0	100.0	100.0	100.0	100.0	100.0	100.0	100.0	100.0	Total monthly income per capita
ต่ำกว่า 500 บาท.....	0.5	1.2	1.0	0.0	0.5	0.2	0.0	0.0	0.0	0.1	1.4	Less than 500 Baht
500 - 1,500 บาท.....	0.7	1.7	2.7	1.8	0.4	0.1	0.1	0.2	0.1	0.2	2.1	500 - 1,500 Baht
1,501 - 3,000 บาท.....	5.4	11.0	8.2	15.8	3.8	0.7	18.4	4.8	2.0	2.4	11.2	1,501 - 3,000 Baht
3,001 - 5,000 บาท.....	17.0	23.7	20.2	35.0	12.8	4.1	37.6	23.3	14.5	13.1	26.2	3,001 - 5,000 Baht
5,001 - 10,000 บาท.....	39.1	32.7	47.1	40.5	43.5	18.0	36.1	56.1	41.4	44.4	34.3	5,001 - 10,000 Baht
10,001 - 15,000 บาท.....	18.4	12.4	10.1	4.4	21.7	23.9	6.3	12.7	23.7	21.3	10.4	10,001 - 15,000 Baht
15,001 - 30,000 บาท.....	15.1	12.2	7.8	2.5	12.6	35.6	1.5	2.3	17.4	17.1	10.5	15,001 - 30,000 Baht
30,001 - 50,000 บาท.....	2.8	3.3	0.8	0.0	3.3	12.7	0.0	0.5	0.7	1.2	3.0	30,001 - 50,000 Baht
50,001 - 100,000 บาท.....	0.9	1.2	1.1	0.0	1.1	4.8	0.0	0.0	0.1	0.4	0.5	50,001 - 100,000 Baht
มากกว่า 100,000 บาท.....	0.2	0.7	0.9	0.1	0.3	0.1	0.0	0.0	0.1	0.0	0.3	More than 100,000 Baht

หมายเหตุ : "0.0" มีข้อมูลแต่น้อยกว่า 0.1

Remark : "0.0" is assigned to the value less than 0.1

ตาราง 5 ส่วนแบ่งรายได้ประจำของครัวเรือน โดยการจัดจำแนกครัวเรือนเป็น 5 กลุ่ม และเขตการปกครอง

TABLE 5 SHARE OF HOUSEHOLDS CURRENT INCOME BY QUINTILE GROUPS AND AREA

กลุ่มครัวเรือน จำแนกตามรายได้ประจำ			ร้อยละส่วนแบ่งของรายได้ประจำ			รายได้ประจำต่อคนต่อเดือน (บาท)		
			Percentage share of current income			Per capita current income (Baht)		
Quintile group by current income			รวม	ในเขตเทศบาล	นอกเขตเทศบาล	รวม	ในเขตเทศบาล	นอกเขตเทศบาล
			Total	Municipal area	Non - municipal area	Total	Municipal area	Non - municipal area
(รายได้ต่ำสุด)	1	(Lowest income)	7.9	8.9	7.6	2,982	3,603	2,720
	2		13.7	14.8	12.4	5,661	6,833	5,000
	3		17.4	17.9	16.9	8,086	9,500	7,035
	4		21.1	21.1	21.1	11,527	13,480	10,035
(รายได้สูงสุด)	5	(Highest income)	39.9	37.3	42.0	25,771	27,340	23,865

ตาราง 6 ค่าใช้จ่ายเฉลี่ยต่อเดือนของครัวเรือน จำแนกตามประเภทของค่าใช้จ่าย และเขตการปกครอง

TABLE 6 AVERAGE MONTHLY EXPENDITURE PER HOUSEHOLD BY TYPE OF EXPENDITURE AND AREA

(บาท-Baht)

ประเภทของค่าใช้จ่าย	รวม Total	ในเขตเทศบาล Municipal area	นอกเขตเทศบาล Non - municipal area	Type of expenditure
ค่าใช้จ่ายทั้งสิ้นต่อเดือน.....	21,055	22,018	20,314	Total monthly expenditure
ค่าใช้จ่ายเพื่อการอุปโภคบริโภค.....	18,195	18,730	17,783	Consumption expenditure
อาหาร และเครื่องดื่ม (ไม่มีแอลกอฮอล์).....	6,880	6,945	6,829	Food and beverages (excluding alcoholic)
อาหารปรุงที่บ้าน.....	3,822	3,484	4,083	Food prepared at home
อาหารสำเร็จรูป.....	2,656	3,042	2,359	Prepared food
ซื้อมาบริโภคที่บ้าน.....	1,394	1,588	1,244	Food taken home
บริโภคนอกบ้าน.....	1,262	1,454	1,115	Food eaten away from home
เครื่องดื่มที่ไม่มีแอลกอฮอล์ (ดื่มที่บ้าน).....	401	419	387	Non-alcoholic beverage (at home)
เครื่องดื่มที่มีแอลกอฮอล์.....	199	199	199	Alcoholic beverages
ดื่มที่บ้าน.....	167	173	163	Drunk at home
ดื่มนอกบ้าน.....	32	26	36	Drunk away from home
ยาสูบ หมาก ยานัตถ์ และอื่นๆ.....	127	132	123	Tobacco products
บุหรี่ยิการ์ ยาเส้น ฯลฯ.....	121	125	117	Cigarettes, tobacco etc.
หมาก พลุ ยานัตถ์ ฯลฯ.....	6	7	5	Betelnut, snuff etc.
ที่อยู่อาศัย เครื่องแต่งบ้าน				Household operation, furnitures
และเครื่องใช้ต่างๆ.....	4,106	4,295	3,960	and equipment
ค่าเช่าที่อยู่อาศัย.....	458	779	211	Rent of dwelling
ค่าประเมินค่าเช่าบ้านที่ไม่เสียเงิน (รวมบ้านของตนเอง).....	1,922	1,875	1,958	Estimated rental value of dwelling (include owned dwelling)
ค่าบำรุงรักษาและซ่อมแซมบ้าน.....	333	161	466	Repair / maintenance dwelling
เครื่องแต่งบ้านและสิ่งทอสำหรับใช้ในบ้าน				Furnitures and major equipment
เครื่องใช้สอยเบ็ดเตล็ดในบ้าน.....	121	124	121	household textiles small appliances
เชื้อเพลิง แสงสว่างและน้ำ.....	968	1,043	910	Fuel, lighting and water supply
ค่าใช้จ่ายในการทำความสะอาด.....	271	274	268	Cleaning supplies
ค่าจ้างบุคคลที่ให้บริการครัวเรือน.....	33	40	27	Service workers in household

ตาราง 6 ค่าใช้จ่ายเฉลี่ยต่อเดือนของครัวเรือน จำแนกตามประเภทของค่าใช้จ่าย และเขตการปกครอง (ต่อ)

TABLE 6 AVERAGE MONTHLY EXPENDITURE PER HOUSEHOLD BY TYPE OF EXPENDITURE AND AREA (Contd.)

(บาท-Baht)

ประเภทของค่าใช้จ่าย	รวม Total	ในเขตเทศบาล Municipal area	นอกเขตเทศบาล Non - municipal area	Type of expenditure
เครื่องนุ่งห่มและรองเท้า.....	520	567	484	Apparel and footwear
ผ้า เสื้อผ้าและเครื่องแต่งกาย.....	452	499	416	Cloth and clothing
รองเท้า.....	68	67	68	Footwear
ค่าใช้จ่ายส่วนบุคคล.....	744	801	700	Personal care
ของใช้ส่วนบุคคล.....	611	652	579	Personal supplies
ค่าบริการส่วนบุคคล.....	133	149	121	Personal services
เวชภัณฑ์และค่าตรวจรักษาพยาบาล.....	268	226	300	Medical and health care
ยาและเวชภัณฑ์.....	91	88	93	Medicine and supplies
ค่ารักษาพยาบาล (คนไข้นอก).....	126	107	140	Medical services (outpatients)
ค่ารักษาพยาบาล (คนไข้ใน).....	52	31	68	Medical services (inpatients)
การเดินทางและการสื่อสาร.....	4,593	4,776	4,452	Transport and communication
ค่าซื้อยานพาหนะ.....	1,364	1,377	1,354	Vehicles purchase
ค่าใช้จ่ายเกี่ยวกับยานพาหนะ.....	426	424	427	Vehicle repairing & maintenance
การเดินทางตามปกติ.....	1,716	1,723	1,711	Local transportation
การเดินทางในโอกาสพิเศษ และท่องเที่ยว.....	344	433	275	Special occasion travelling and tour
การสื่อสาร.....	744	819	686	Communication
การศึกษา.....	258	289	234	Education
การบันเทิงการอ่านและกิจกรรมทางศาสนา.....	390	433	356	Recreation reading and religious activities
อุปกรณ์การบันเทิงและกีฬา.....	26	30	24	Recreation equipment and sports
เครื่องเล่น สัตว์เลี้ยง ไม้ประดับ และค่าใช้จ่ายเกี่ยวกับการบันเทิง.....	67	79	58	Toys, pets, shrubs and recreation
ค่าผ่านประตู ค่าเรียนและเล่นกีฬา.....	9	17	4	Admission, sports fee
การอ่าน/การศาสนา และลัทธิความเชื่อ.....	287	307	271	Reading/ religious activities
การจัดงานพิธีในโอกาสพิเศษ.....	111	68	145	Special ceremony expenses

ตาราง 6 ค่าใช้จ่ายเฉลี่ยต่อเดือนของครัวเรือน จำแนกตามประเภทของค่าใช้จ่าย และเขตการปกครอง (ต่อ)

TABLE 6 AVERAGE MONTHLY EXPENDITURE PER HOUSEHOLD BY TYPE OF EXPENDITURE AND AREA (Contd.)

(บาท-Baht)

ประเภทของค่าใช้จ่าย	รวม Total	ในเขตเทศบาล Municipal area	นอกเขตเทศบาล Non - municipal area	Type of expenditure
ค่าใช้จ่ายที่ไม่เกี่ยวกับการอุปโภคบริโภค.....	2,860	3,288	2,531	Non-consumption expenditure
ภาษี/ธรรมเนียม/ค่าปรับ.....	61	80	47	Taxes/charge/fees and fine
ค่าสมาชิกกลุ่มอาชีพ.....	2	2	2	Career membership expense
เงิน/สิ่งของที่ส่งให้บุคคลนอกครัวเรือน.....	1,047	1,364	802	Money/material give to other person outside this household
บริจาคเงิน/สิ่งของให้แก่องค์กรต่างๆ.....	29	26	31	Contribute money/material to NGO institute
เงินทำบุญ/เงินช่วยเหลืออื่นๆ.....	304	274	327	Other contributions
ค่าเบี้ยประกันภัย/ทรัพย์สิน/ประกันชีวิต/เงินฌาปนกิจศพ เงินสมทบประกันสังคม.....	936	954	921	Insurances premiums, cremation fee etc.
ค่าซื้อสลากกินแบ่ง/หวยของรัฐและการพนันอื่นๆ.....	218	213	221	Lottery tickets and other kind of gambling
ดอกเบี้ยจ่าย/ดอกเบี้ยเช่า.....	257	366	174	Interest payment
ค่าใช้จ่ายอื่น ๆ.....	7	8	6	Others expenses

ตาราง 7 ค่าใช้จ่ายเฉลี่ยต่อเดือนของครัวเรือน จำแนกตามประเภทของค่าใช้จ่าย และสถานะทางเศรษฐกิจสังคมของครัวเรือน

TABLE 7 AVERAGE MONTHLY EXPENDITURE PER HOUSEHOLD BY TYPE OF EXPENDITURE AND SOCIO-ECONOMIC CLASS

(บาท-Baht)

ประเภทของค่าใช้จ่าย	รวมทั้งสิ้น Total	ผู้ถือครองทำเกษตร/เพาะเลี้ยง Farm operators/culture			ผู้ประกอบการ ของตนเอง ที่ไม่ใช่การเกษตร for non-agricultural business	ผู้จัดการ นักวิชาการ และ ผู้ปฏิบัติงานวิชาชีพ	คนงานเกษตร ป่าไม้ และ ประมง Labourers in agriculture, forestry and fishery	ลูกจ้าง Employees			ผู้ปฏิบัติงานใน กระบวนการผลิต ก่อสร้างและเหมืองแร่ Workers related to production, construction and mining	ผู้ไม่ได้ ปฏิบัติงาน เชิงเศรษฐกิจ Econo- mically inactive	Type of expenditure	
		ปศุสัตว์ / เลี้ยงสัตว์ / เพาะเลี้ยง Plant /animal / culture		ประมง,ป่าไม้, สาหร่าย, หาของป่า,บริการ ทางการเกษตร Fishing, forestry, owning land /land occupied for free hunting, agricultural service				ส่วนใหญ่เป็น เจ้าของที่ดิน Mainly owning land	ส่วนใหญ่ เช่าที่ดิน/ทำฟรี Mainly renting land /land occupied for free	ด้านขนส่ง และ งานพื้นฐาน และงานพื้นฐาน Logistics, transportation and basic work				เสมียน พนักงานขาย และ ให้บริการ Clerical, sales & service workers
		ส่วนใหญ่เป็น เจ้าของที่ดิน Mainly owning land	ส่วนใหญ่ เช่าที่ดิน/ทำฟรี Mainly renting land /land occupied for free											
ค่าใช้จ่ายทั้งสิ้นต่อเดือน.....	21,055	19,854	18,921	12,978	23,220	36,570	11,953	15,639	21,247	20,845	15,057	Total monthly expenditure		
ค่าใช้จ่ายเพื่อการอุปโภคบริโภค.....	18,195	17,784	17,155	11,884	20,599	30,314	11,061	12,341	18,179	17,366	13,779	Consumption expenditure		
อาหาร และเครื่องดื่ม (ไม่มีแอลกอฮอล์).....	6,880	6,565	7,056	5,529	7,679	8,900	5,216	5,737	7,121	7,053	5,186	Food and beverages (excluding alcoholic)		
อาหารปรุงที่บ้าน.....	3,822	4,788	5,245	3,966	4,082	4,298	3,473	3,082	3,586	3,687	3,277	Food prepared at home		
อาหารสำเร็จรูป.....	2,656	1,417	1,461	1,270	3,107	4,017	1,438	2,362	3,116	2,994	1,608	Prepared food		
ซื้อมาบริโภคที่บ้าน.....	1,394	926	907	803	1,845	1,844	857	1,364	1,488	1,320	1,113	Food taken home		
บริโภคนอกบ้าน.....	1,262	490	554	467	1,262	2,174	581	998	1,628	1,674	496	Food eaten away from home		
เครื่องดื่มที่ไม่มีแอลกอฮอล์ (ดื่มที่บ้าน).....	401	361	351	293	490	585	305	293	419	372	301	Non-alcoholic beverage (at home)		
เครื่องดื่มที่มีแอลกอฮอล์.....	199	154	119	296	209	199	257	260	210	263	82	Alcoholic beverages		
ดื่มที่บ้าน.....	167	138	106	227	183	178	203	243	167	219	65	Drunk at home		
ดื่มนอกบ้าน.....	32	17	13	68	26	21	55	17	42	44	17	Drunk away from home		
ยาสูบ หมาก ยาสูบ และอื่นๆ.....	127	125	117	141	145	78	115	232	163	150	47	Tobacco products		
บุหรี่ อีการ์ ยาเส้น ฯลฯ.....	121	122	106	137	144	78	110	194	162	137	42	Cigarettes, tobacco etc.		
หมาก พลุ ยาสูบ ฯลฯ.....	6	3	11	4	2	0	5	39	1	12	6	Betelnut, snuff etc.		
ที่อยู่อาศัย เครื่องแต่งบ้าน												Household operation, furnitures		
และเครื่องใช้ต่างๆ.....	4,106	3,731	3,834	2,613	4,577	7,017	2,381	2,740	3,999	3,458	4,069	and equipment		
ค่าเช่าที่อยู่อาศัย.....	458	0	70	19	541	442	77	775	679	665	166	Rent of dwelling		
ค่าประเมินค่าเช่าบ้านที่ไม่เสียเงิน (รวมบ้านของตนเอง).....	1,922	2,256	2,022	1,572	2,083	3,068	1,344	1,067	1,719	1,406	2,255	Estimated rental value of dwelling (include owned dwelling)		
ค่าบำรุงรักษาและซ่อมแซมบ้าน.....	333	87	388	117	225	1,264	102	9	290	184	463	Repair / maintenance dwelling		
เครื่องแต่งบ้านและสิ่งทอสำหรับใช้ในบ้าน เครื่องใช้ติดเตียงเบ็ดเตล็ดในบ้าน.....	121	151	119	85	149	272	43	52	96	98	94	Furnitures and major equipment household textiles small appliances		
เชื้อเพลิง แสงสว่างและน้ำ.....	968	953	951	632	1,225	1,430	627	651	933	829	840	Fuel, lighting and water supply		
ค่าใช้จ่ายในการทำความสะอาด.....	271	273	284	189	314	388	188	184	268	257	217	Cleaning supplies		
ค่าจ้างบุคคลที่ให้บริการครัวเรือน.....	33	11	0	0	39	152	0	2	14	19	33	Service workers in household		

ตาราง 8 ร้อยละของครัวเรือน จำแนกตามค่าใช้จ่ายทั้งสิ้นเฉลี่ยต่อเดือน และเขตการปกครอง

TABLE 8 PERCENTAGE OF HOUSEHOLDS BY AVERAGE TOTAL MONTHLY EXPENDITURE AND AREA

ค่าใช้จ่าย	รวม Total	Expenditure		
		ในเขตเทศบาล Municipal area	นอกเขตเทศบาล Non - municipal area	
ค่าใช้จ่ายทั้งสิ้นเฉลี่ยต่อเดือนต่อครัวเรือน.....	100.0	100.0	100.0	Total monthly expenditure per household
ต่ำกว่า 1,500 บาท.....	0.0	0.0	0.0	Less Than 1,500 Baht
1,500 - 3,000 บาท.....	0.3	0.3	0.3	1,500 - 3,000 Baht
3,001 - 5,000 บาท.....	2.7	1.8	3.3	3,001 - 5,000 Baht
5,001 - 10,000 บาท.....	16.6	14.2	18.4	5,001 - 10,000 Baht
10,001 - 15,000 บาท.....	22.6	22.1	23.0	10,001 - 15,000 Baht
15,001 - 30,000 บาท.....	38.4	39.3	37.7	15,001 - 30,000 Baht
30,001 - 50,000 บาท.....	15.0	17.4	13.2	30,001 - 50,000 Baht
มากกว่า 50,000 บาท.....	4.5	5.0	4.1	More than 50,000 Baht
ค่าใช้จ่ายทั้งสิ้นเฉลี่ยต่อเดือนต่อคน.....	100.0	100.0	100.0	Total monthly expenditure per capita
ต่ำกว่า 500 บาท.....	0.0	0.0	0.0	Less Than 500 Baht
500 - 1,500 บาท.....	0.3	0.1	0.4	500 - 1,500 Baht
1,501 - 3,000 บาท.....	5.8	3.5	7.6	1,501 - 3,000 Baht
3,001 - 5,000 บาท.....	22.4	16.5	26.9	3,001 - 5,000 Baht
5,001 - 10,000 บาท.....	42.9	42.1	43.4	5,001 - 10,000 Baht
10,001 - 15,000 บาท.....	16.9	21.9	13.1	10,001 - 15,000 Baht
15,001 - 30,000 บาท.....	10.2	13.8	7.4	15,001 - 30,000 Baht
30,001 - 50,000 บาท.....	1.4	2.0	0.9	30,001 - 50,000 Baht
มากกว่า 50,000 บาท.....	0.3	0.2	0.3	More than 50,000 Baht

หมายเหตุ : "0.0" มีข้อมูลแต่น้อยกว่า 0.1

Remark : "0.0" is assigned to the value less than 0.1

ตาราง 9 ร้อยละของครัวเรือน จำแนกตามค่าใช้จ่ายทั้งสิ้นเฉลี่ยต่อเดือน และสถานทางเศรษฐกิจของครัวเรือน

TABLE 9 PERCENTAGE OF HOUSEHOLDS BY AVERAGE TOTAL MONTHLY EXPENDITURE AND SOCIO-ECONOMIC CLASS

ค่าใช้จ่าย	รวมทั้งสิ้น Total	ผู้ถือครองทำเกษตร/เพาะเลี้ยง Farm operators/culture			ผู้ประกอบการ Entrepreneurs		ลูกจ้าง Employees				ผู้ไม่ได้ ปฏิบัติงาน เชิงเศรษฐกิจ Econo- mically inactive		Expenditure
		ปลูกพืช / เลี้ยงสัตว์ / เพาะเลี้ยง Plant /animal / culture		ประมง,ป่าไม้, ล่าสัตว์, หาของป่า,บริการ	ที่ไม่ใช่การเกษตร for non-agricultural business	ผู้จัดการ นักวิชาการ และ ผู้ปฏิบัติงานวิชาชีพ	คนงานเกษตร ป่าไม้ และ ประมง Labourers in agriculture, forestry and fishery	คนงาน ด้านการขนส่ง และงานพื้นฐาน Labourers in Logistics, transportation and basic work	เสมียน พนักงานขาย และ ให้บริการ Clerical, sales & service workers	ผู้ปฏิบัติงานใน กระบวนการผลิต ก่อสร้างและเหมืองแร่ Workers related to production, construction and mining	Econo- mically inactive		
		ส่วนใหญ่เป็น เจ้าของที่ดิน Mainly owning land	ส่วนใหญ่ เช่าที่ดิน/ทำฟรี Mainly renting land /land occupied for free	ทางเกษตร Fishing, forestry, hunting, agricultural service									
ค่าใช้จ่ายทั้งสิ้นเฉลี่ยต่อครัวเรือน...	100.0	100.0	100.0	100.0	100.0	100.0	100.0	100.0	100.0	100.0		100.0	100.0
ต่ำกว่า 1,500 บาท.....	0.0	0.0	0.0	0.0	0.1	0.0	0.0	0.0	0.0	0.0	0.0	0.0	Less Than 1,500 Baht
1,500 - 3,000 บาท.....	0.3	0.0	0.0	2.6	0.1	0.0	1.0	0.2	0.0	0.1	1.1	1.500 - 3,000 Baht	
3,001 - 5,000 บาท.....	2.7	0.8	1.0	4.4	1.1	0.0	7.6	5.4	0.3	0.7	10.6	3,001 - 5,000 Baht	
5,001 - 10,000 บาท.....	16.6	16.1	14.8	42.5	13.6	0.9	39.4	21.9	9.9	11.0	35.6	5,001 - 10,000 Baht	
10,001 - 15,000 บาท.....	22.6	27.1	25.6	23.0	19.6	7.7	27.1	34.0	26.8	25.4	20.0	10,001 - 15,000 Baht	
15,001 - 30,000 บาท.....	38.4	41.2	48.1	23.0	40.5	36.9	22.6	33.4	44.8	45.4	23.0	15,001 - 30,000 Baht	
30,001 - 50,000 บาท.....	15.0	12.4	8.2	3.6	19.5	36.8	1.6	4.2	15.6	14.2	6.9	30,001 - 50,000 Baht	
มากกว่า 50,000 บาท.....	4.5	2.5	2.3	1.0	5.6	17.7	0.7	1.1	2.8	3.3	2.8	More than 50,000 Baht	
ค่าใช้จ่ายทั้งสิ้นเฉลี่ยต่อคน.....	100.0	100.0	100.0	100.0	100.0	100.0	100.0	100.0	100.0	100.0	100.0	100.0	Total monthly expenditure per capita
ต่ำกว่า 500 บาท.....	0.0	0.0	0.0	0.0	0.0	0.0	0.4	0.0	0.0	0.0	0.0	0.0	Less Than 500 Baht
500 - 1,500 บาท.....	0.3	0.0	0.2	0.0	0.3	0.0	3.3	0.4	0.0	0.2	0.4	500 - 1,500 Baht	
1,501 - 3,000 บาท.....	5.8	6.1	6.4	22.9	2.9	0.7	22.4	8.1	3.7	5.0	9.3	1,501 - 3,000 Baht	
3,001 - 5,000 บาท.....	22.4	32.8	40.6	40.5	18.5	6.0	38.8	35.1	19.1	19.3	29.0	3,001 - 5,000 Baht	
5,001 - 10,000 บาท.....	42.9	47.9	44.5	32.8	48.9	27.6	28.9	48.7	43.3	45.8	39.8	5,001 - 10,000 Baht	
10,001 - 15,000 บาท.....	16.9	8.6	7.7	3.6	18.8	24.0	4.1	5.6	24.1	18.6	11.8	10,001 - 15,000 Baht	
15,001 - 30,000 บาท.....	10.2	4.1	0.7	0.3	9.3	33.4	2.1	1.4	9.5	10.3	7.5	15,001 - 30,000 Baht	
30,001 - 50,000 บาท.....	1.4	0.3	0.0	0.0	1.3	6.7	0.0	0.0	0.3	0.8	1.9	30,001 - 50,000 Baht	
มากกว่า 50,000 บาท.....	0.3	0.1	0.0	0.0	0.1	1.7	0.0	0.8	0.0	0.1	0.3	More than 50,000 Baht	

หมายเหตุ : "0.0" มีข้อมูลแต่น้อยกว่า 0.1

Remark : "0.0" is assigned to the value less than 0.1

ตาราง 10 จำนวนครัวเรือนที่เป็นหนี้ จำแนกตามวัตถุประสงค์ของการกู้ยืม ประเภทหนี้สิน และเขตการปกครอง

TABLE 10 NUMBER OF INDEBTED HOUSEHOLDS BY PURPOSES OF BORROWING, TYPE OF DEBT AND AREA

วัตถุประสงค์ของการกู้ยืม	รวม Total	ในเขตเทศบาล Municipal area	นอกเขตเทศบาล Non - municipal area	Purpose of borrowing
จำนวนครัวเรือนที่เป็นหนี้ทั้งสิ้น ^{1/} (ครัวเรือน)	1,968,143	725,256	1,242,888	Total number of indebted households ^{1/} (household)
หนี้ในระบบ				Formal sector
ใช้ซื้อ/เช่าซื้อบ้านและ/หรือที่ดิน.....	272,127	140,038	132,089	Purchase/hire purchase house and/or loan
ใช้ในการศึกษา.....	43,953	16,864	27,089	Education
ใช้จ่ายอุปโภคบริโภคอื่นๆ ในครัวเรือน.....	1,294,109	498,265	795,844	Household consumption
ใช้ในการทำธุรกิจ.....	170,628	57,993	112,635	Business
ใช้ในการทำการเกษตร.....	395,980	72,724	323,256	Farming
อื่นๆ.....	8,908	2,356	6,552	Others
หนี้นอกระบบ				Informal sector
ใช้ซื้อ/เช่าซื้อบ้านและ/หรือที่ดิน.....	8,864	3,997	4,867	Purchase/hire purchase house and/or loan
ใช้ในการศึกษา.....	2,654	1,323	1,331	Education
ใช้จ่ายอุปโภคบริโภคอื่นๆ ในครัวเรือน.....	174,893	65,867	109,026	Household consumption
ใช้ในการทำธุรกิจ.....	31,627	12,374	19,253	Business
ใช้ในการทำการเกษตร.....	27,750	3,230	24,520	Farming
อื่นๆ.....	4,519	1,978	2,541	Others
ประเภทหนี้สิน				Type of Debt
มีหนี้ในระบบอย่างเดียว.....	1,725,570	639,164	1,086,406	Having loan from formal sector only
มีหนี้นอกระบบอย่างเดียว.....	145,609	54,172	91,437	Having loan from informal sector only
มีหนี้ทั้งในระบบและนอกระบบ.....	96,964	31,919	65,045	Having loan from both formal and informal sector

1/ แต่ละครัวเรือนสามารถตอบวัตถุประสงค์ของการกู้ยืมได้มากกว่า 1 วัตถุประสงค์

1/ One household could report more than one purpose of borrowing

ตาราง 11 จำนวนหนี้สินเฉลี่ยต่อครัวเรือนทั้งสิ้น จำแนกตามวัตถุประสงค์ของการกู้ยืม และเขตการปกครอง

TABLE 11 AVERAGE AMOUNT OF DEBT PER HOUSEHOLD BY PURPOSES OF BORROWING, AND AREA

วัตถุประสงค์ของการกู้ยืม	รวม Total	ในเขตเทศบาล Municipal area	นอกเขตเทศบาล Non - municipal area	Purpose of borrowing
จำนวนหนี้สินเฉลี่ยต่อครัวเรือนทั้งสิ้น (บาท).....	142,056	147,575	137,809	Average amount of debt per household (Baht)
ใช้ซื้อ/เช่าซื้อบ้านและ/หรือที่ดิน.....	49,144	61,825	39,384	Purchase/hire purchase house and/or loan
ใช้ในการศึกษา.....	1,240	1,121	1,332	Education
ใช้จ่ายอุปโภคบริโภคอื่นๆ ในครัวเรือน.....	59,709	58,787	60,418	Household consumption
ใช้ในการทำธุรกิจ.....	14,991	16,220	14,046	Business
ใช้ในการทำการเกษตร.....	16,568	9,262	22,190	Farming
อื่นๆ.....	404	360	439	Others
หนี้ในระบบ (บาท).....	137,977	144,020	133,326	Formal sector (Baht)
ใช้ซื้อ/เช่าซื้อบ้านและ/หรือที่ดิน.....	48,598	61,046	39,019	Purchase/hire purchase house and/or loan
ใช้ในการศึกษา.....	1,213	1,115	1,288	Education
ใช้จ่ายอุปโภคบริโภคอื่นๆ ในครัวเรือน.....	58,325	57,381	59,051	Household consumption
ใช้ในการทำธุรกิจ.....	13,914	15,074	13,021	Business
ใช้ในการทำการเกษตร.....	15,593	9,102	20,589	Farming
อื่นๆ.....	335	302	360	Others
หนี้นอกระบบ (บาท).....	4,079	3,555	4,483	Informal sector (Baht)
ใช้ซื้อ/เช่าซื้อบ้านและ/หรือที่ดิน.....	545	779	366	Purchase/hire purchase house and/or loan
ใช้ในการศึกษา.....	28	6	44	Education
ใช้จ่ายอุปโภคบริโภคอื่นๆ ในครัวเรือน.....	1,384	1,406	1,368	Household consumption
ใช้ในการทำธุรกิจ.....	1,078	1,146	1,025	Business
ใช้ในการทำการเกษตร.....	975	160	1,602	Farming
อื่นๆ.....	70	57	79	Others

ตาราง 12 จำนวนครัวเรือนที่เป็นหนี้ จำแนกตามวัตถุประสงค์ของการกู้ยืม ประเภทหนี้สิน และสถานะทางเศรษฐกิจสังคมของครัวเรือน

TABLE 12 NUMBER OF INDEBTED HOUSEHOLD BY PURPOSES OF BORROWING, TYPE OF DEBT AND SOCIO-ECONOMIC CLASS

วัตถุประสงค์ของการกู้ยืม	รวมทั้งสิ้น Total	ผู้ถือครองฟาร์มเกษตร/เพาะเลี้ยง Farm operators/culture			ผู้ประกอบการ ของตนเอง		ลูกจ้าง Employees			ผู้ไม่ได้ ปฏิบัติงาน		เชิงเศรษฐกิจ Econo- mically inactive	Purpose of borrowing
		ปลูกพืช / เลี้ยงสัตว์ / เพาะเลี้ยง Plant /animal / culture		ประมง,ป่าไม้, สัตว์	ที่ไม่ใช่การเกษตร Entrepreneurs	ผู้จัดการ นักวิชาการ	คนงานเกษตร ป่าไม้ และ	คนงาน ด้านการขนส่ง	เสมียน พนักงานขาย	ผู้ปฏิบัติงานใน กระบวนการผลิต	ผู้ไม่ได้ ปฏิบัติงาน		
		ส่วนใหญ่เป็น เจ้าของที่ดิน	ส่วนใหญ่ เช่าที่ดินทำฟาร์ม	หาของป่า,บริการ ทางการเกษตร	for non-agricultural business	และ ผู้ปฏิบัติงานวิชาชีพ	ประมง Labourers in agriculture, forestry and fishery	และงานพื้นฐาน Labourers in Logistics, transportation and basic work	และ ให้บริการ	ก่อสร้าง และเหมืองแร่	Workers related to production, construction and mining		
จำนวนครัวเรือนที่เป็นหนี้ทั้งสิ้น/ (ครัวเรือน)...	1,968,143	197,678	77,262	26,366	396,149	208,279	66,241	32,707	350,463	462,154	150,842	Total number of indebted households1/ (household)	
หนี้ในระบบ													Formal sector
ใช้ซื้อ/เช่าซื้อบ้านและ/หรือที่ดิน.....	272,127	4,567	671	1,352	56,788	59,147	2,040	998	54,670	80,830	11,063	Purchase/hire purchase house and/or loan	
ใช้ในการศึกษา.....	43,953	3,415	445	216	8,054	10,480	1,697	0	9,279	6,440	3,927	Education	
ใช้จ่ายอุปโภคบริโภคอื่นๆ ในครัวเรือน.....	1,294,109	90,652	29,258	16,594	239,108	158,276	38,105	21,761	267,256	342,921	90,179	Household consumption	
ใช้ในการทำธุรกิจ.....	170,628	16,005	5,239	855	105,147	8,574	2,265	1,644	9,364	16,003	5,532	Business	
ใช้ในการทำการเกษตร.....	395,980	137,336	53,257	8,394	32,821	18,636	17,015	2,991	33,914	41,776	49,840	Farming	
อื่นๆ.....	8,908	1,293	0	162	670	1,716	573	515	0	1,868	2,111	Others	
หนี้นอกระบบ													Informal sector
ใช้ซื้อ/เช่าซื้อบ้านและ/หรือที่ดิน.....	8,864	0	168	0	1,216	594	931	0	1,697	4,259	0	Purchase/hire purchase house and/or loan	
ใช้ในการศึกษา.....	2,654	0	0	0	186	0	0	295	1,073	1,101	0	Education	
ใช้จ่ายอุปโภคบริโภคอื่นๆ ในครัวเรือน.....	174,893	8,524	2,009	5,850	29,124	5,076	14,972	9,300	31,874	51,478	16,686	Household consumption	
ใช้ในการทำธุรกิจ.....	31,627	925	726	0	21,511	2,017	887	0	2,205	1,455	1,901	Business	
ใช้ในการทำการเกษตร.....	27,750	5,947	6,807	1,712	1,232	1,615	1,696	0	3,253	2,281	3,207	Farming	
อื่นๆ.....	4,519	0	0	0	845	0	0	0	2,214	1,261	199	Others	
ประเภทหนี้สิน													Type of debt
มีหนี้ในระบบอย่างเดียว.....	1,725,570	182,891	67,799	20,357	343,638	199,455	47,894	23,112	309,378	402,197	128,849	Having loan from formal sector only	
มีหนี้นอกระบบอย่างเดียว.....	145,609	4,200	3,290	3,359	35,690	3,638	13,271	7,158	24,799	39,180	11,024	Having loan from informal sector only	
มีหนี้ทั้งในระบบและนอกระบบ.....	96,964	10,587	6,172	2,650	16,822	5,186	5,076	2,437	16,286	20,778	10,970	Having loan from both formal and informal sector	

1/ แต่ละครัวเรือนสามารถตอบวัตถุประสงค์ของการกู้ยืมได้มากกว่า 1 วัตถุประสงค์
หมายเหตุ : "0" มีข้อมูลน้อยกว่า 1

1/ One household could report more than one purpose of borrowing
Remark : "0" is assigned to the value less than 1

ตาราง 13 จำนวนหนี้สินเฉลี่ยต่อครัวเรือนทั้งสิ้น จำแนกตามวัตถุประสงค์ของการกู้ยืม และสถานะทางเศรษฐกิจสังคมของครัวเรือน

TABLE 13 AVERAGE AMOUNT OF DEBT PER HOUSEHOLD BY PURPOSES OF BORROWING AND SOCIO-ECONOMIC CLASS

วัตถุประสงค์ของการกู้ยืม	รวมทั้งสิ้น Total	ผู้ถือครองทำการเกษตร/เพาะเลี้ยง Farm operators/culture			ผู้ประกอบการ ของตนเอง	ลูกจ้าง Employees					ผู้ไม่ได้ ปฏิบัติงาน	เชิงเศรษฐกิจ Econo- mically inactive	Purpose of borrowing
		ปลูกพืช / เลี้ยงสัตว์ / เพาะเลี้ยง Plant / animal / culture		ประมง,ป่าไม้, ล่าสัตว์, การท่องเที่ยว	ที่ไม่ใช่ การเกษตร	ผู้จัดการ นักวิชาการ และ ผู้ปฏิบัติงานวิชาชีพ	คนงานเกษตร ป่าไม้ และ ประมง	คนงาน ด้านการขนส่ง และงานพื้นฐาน	เสมียน พนักงานขาย และ ให้บริการ	ผู้ปฏิบัติงานใน กระบวนการผลิต ก่อสร้าง และเหมืองแร่	เชิงเศรษฐกิจ Econo- mically inactive		
		ส่วนใหญ่เป็น เจ้าของที่ดิน Mainly owning land land	ส่วนใหญ่ เช่าที่ดิน/ทำฟรี Mainly renting land /land occupied for free	ทางเกษตร Fishing, forestry, hunting, agricultural service	Entrepreneurs for non-agricultural business	Professional, technician and manager	Labourers in agriculture, forestry and fishery	Labourers in logistics, transportation and basic work	Clerical, sales and service workers	Workers related to production, construction and mining	Econo- mically inactive		
จำนวนหนี้สินเฉลี่ยต่อครัวเรือนทั้งสิ้น (บาท).....	142,056	154,660	171,120	58,588	188,530	387,386	32,788	41,892	125,016	115,381	56,577	Average amount of debt per household (Baht)	
ใช้ซื้อ/เช่าซื้อบ้านและ/หรือที่ดิน.....	49,144	12,307	2,815	8,459	58,788	160,489	5,060	9,558	55,592	51,787	11,793	Purchase/hire purchase house and/or loan	
ใช้ในการศึกษา.....	1,240	1,243	294	117	866	6,489	510	11	1,123	782	321	Education	
ใช้จ่ายอุปโภคบริโภคอื่นๆ ในครัวเรือน.....	59,709	42,815	32,909	19,248	61,997	192,128	17,482	26,806	60,961	56,849	20,531	Household consumption	
ใช้ในการทำธุรกิจ.....	14,991	21,827	8,837	6,444	60,720	11,519	2,068	3,247	1,775	1,574	1,660	Business	
ใช้ในการทำการเกษตร.....	16,568	75,672	126,265	23,967	5,992	14,374	7,432	2,090	5,300	4,264	22,103	Farming	
อื่นๆ.....	404	797	0	352	167	2,387	236	180	266	126	169	Others	
หนี้ในระบบ (บาท).....	137,977	150,683	151,081	53,532	181,472	382,280	29,000	39,690	122,416	112,461	55,118	Formal sector (Baht)	
ใช้ซื้อ/เช่าซื้อบ้านและ/หรือที่ดิน.....	48,598	12,307	2,493	8,459	58,272	159,714	4,532	9,558	55,093	50,643	11,793	Purchase/hire purchase house and/or loan	
ใช้ในการศึกษา.....	1,213	1,243	294	117	860	6,489	510	0	994	762	321	Education	
ใช้จ่ายอุปโภคบริโภคอื่นๆ ในครัวเรือน.....	58,325	41,557	32,022	17,562	59,898	191,356	15,362	24,616	59,759	55,272	19,937	Household consumption	
ใช้ในการทำธุรกิจ.....	13,914	21,713	8,489	6,444	56,489	10,475	1,222	3,247	1,461	1,527	1,014	Business	
ใช้ในการทำการเกษตร.....	15,593	73,066	107,781	20,598	5,879	11,859	7,139	2,090	5,110	4,160	21,894	Farming	
อื่นๆ.....	335	797	0	352	74	2,387	236	180	0	98	159	Others	
หนี้นอกระบบ (บาท).....	4,079	3,978	20,039	5,056	7,058	5,106	3,788	2,202	2,599	2,920	1,460	Informal sector (Baht)	
ใช้ซื้อ/เช่าซื้อบ้านและ/หรือที่ดิน.....	545	0	322	0	516	775	528	0	499	1,144	0	Purchase/hire purchase house and/or loan	
ใช้ในการศึกษา.....	28	0	0	0	6	0	0	11	129	20	0	Education	
ใช้จ่ายอุปโภคบริโภคอื่นๆ ในครัวเรือน.....	1,384	1,258	886	1,687	2,099	772	2,120	2,191	1,202	1,578	594	Household consumption	
ใช้ในการทำธุรกิจ.....	1,078	114	347	0	4,231	1,044	846	0	314	47	646	Business	
ใช้ในการทำการเกษตร.....	975	2,606	18,484	3,369	112	2,515	294	0	190	104	209	Farming	
อื่นๆ.....	70	0	0	0	94	0	0	0	266	28	11	Others	

หมายเหตุ : "0" มีข้อมูลแต่น้อยกว่า 1

Remark : "0" is assigned to the value less than 1

ตาราง 14 มูลค่าทรัพย์สินของครัวเรือน ประเภทบ้าน ที่ดิน สิ่งปลูกสร้าง ยานพาหนะ และสินทรัพย์ทางการเงิน จำแนกตามเขตการปกครอง

หน่วย : ล้านบาท

TABLE 14 VALUE OF HOUSEHOLD ASSETS ; HOUSE / LAND / BUILDING, VEHICLES AND FINANCIAL ASSETS BY AREA

Unit : Million Baht

ประเภททรัพย์สิน	รวม Total	ในเขตเทศบาล Municipal area	นอกเขตเทศบาล Non - municipal area	Type of assets
1. มูลค่าบ้าน ที่ดิน สิ่งปลูกสร้าง.....	4,179,621	1,610,901	2,568,720	1. Value of house / land / building
- ใช้เป็นที่อยู่อาศัย.....	2,570,549	1,199,891	1,370,658	- For living
- ใช้ประกอบธุรกิจของครัวเรือนและอื่นๆ.....	1,609,072	411,010	1,198,062	- For business of household and others
2. มูลค่ายานพาหนะทุกประเภท (ยกเว้นจักรยาน).....	1,168,693	514,184	654,509	2. Value of vehicles (exclude bicycle)
3. มูลค่าสินทรัพย์ทางการเงิน.....	666,197	292,741	373,456	3. Value of financial assets
- สินทรัพย์ทางการเงินเพื่อการออม (เช่น บัญชีเงินฝาก สลากออมสิน/ธกส. กบข. ฯลฯ).....	502,648	222,470	280,178	- For saving purpose (saving account, saving bonds, etc)
- สินทรัพย์ทางการเงินเพื่อการลงทุน (เช่น พันธบัตร/หุ้นกู้ ฯลฯ).....	12,565	7,145	5,420	- For investment purpose (bond, debenture, etc.)
- สินทรัพย์อื่นๆ (เช่น ทอง อัญมณี ฯลฯ).....	150,984	63,126	87,858	- For other purposes (jewelry gold, etc.)

ตาราง 15 มูลค่าทรัพย์สินของครัวเรือน ประเภทบ้าน ที่ดิน สิ่งปลูกสร้าง ยานพาหนะ และสินทรัพย์ทางการเงิน จำแนกตามสถานะทางเศรษฐกิจของครัวเรือน

หน่วย : ล้านบาท

TABLE 15 VALUE OF HOUSEHOLD ASSETS ; HOUSE / LAND / BUILDING, VEHICLES AND FINANCIAL ASSETS BY SOCIO-ECONOMIC CLASS

Unit : Million Baht

ประเภททรัพย์สิน	รวมทั้งสิ้น Total	ผู้ถือครองทำการเกษตร/เพาะเลี้ยง Farm operators/culture			ผู้ประกอบการ ของตนเอง Entrepreneurs ที่ไม่ใช่เกษตรกร for non-agricultural business	ลูกจ้าง Employees					ผู้ไม่ได้ ปฏิบัติงาน เชิงเศรษฐกิจ Econo- mically inactive	Type of assets
		ปลูกพืช / เลี้ยงสัตว์ / เพาะเลี้ยง Plant /animal / culture		ประมง,ป่าไม้, สัตว์, สำหรับบริการ ทางการเกษตร Fishing, forestry, hunting, agricultural service		ผู้จัดการ นักวิชาการ และ ผู้ปฏิบัติงานวิชาชีพ Professional, technician and manager	คนงานเกษตร ป่าไม้ และ ประมง Labourers in agriculture and fishery	คนงาน ด้านการขนส่ง และงานพื้นฐาน Labourers in Logistics, transportation and basic work	เขียน พนักงานขาย และ ให้บริการ Clerical to production, sales & service workers	ผู้ปฏิบัติงานใน กระบวนการผลิต ก่อสร้างและเหมืองแร่ Workers related to production, construction and mining		
		ส่วนใหญ่เป็น เจ้าของที่ดิน Mainly owning land	ส่วนใหญ่ เช่าที่ดิน/ทำฟรี Mainly renting land /land occupied for free									
		ส่วนใหญ่ เช่าที่ดิน/ทำฟรี Mainly renting land /land occupied for free										
1. มูลค่าบ้าน ที่ดิน สิ่งปลูกสร้าง.....	4,179,621	954,583	125,233	19,941	819,132	544,100	60,480	31,648	400,571	445,877	778,056	1. Value of house / land / building
- ใช้เป็นที่อยู่อาศัย.....	2,570,549	213,981	56,069	16,228	635,535	380,225	43,727	23,503	320,645	369,731	510,905	- For living
- ใช้ประกอบธุรกิจของครัวเรือนและอื่นๆ.....	1,609,072	740,602	69,164	3,713	183,597	163,875	16,753	8,145	79,926	76,146	267,151	- For business of household and others
2. มูลค่ายานพาหนะทุกประเภท (ยกเว้นจักรยาน).....	1,168,693	117,951	36,378	9,158	371,228	189,573	12,578	6,070	147,062	188,662	90,033	2. Value of vehicles (exclude bicycle)
3. มูลค่าสินทรัพย์ทางการเงิน.....	666,197	64,249	16,371	2,581	156,223	134,247	5,557	3,654	67,209	78,004	138,102	3. Value of financial assets
- สินทรัพย์ทางการเงินเพื่อการออม (เช่น บัญชีเงินฝาก สลากออมสิน/อภส.ภช. ฯลฯ)	502,648	49,644	11,910	1,905	109,528	107,297	3,513	2,416	50,394	52,508	113,533	- For saving purpose (saving account, saving bonds, etc)
- สินทรัพย์ทางการเงินเพื่อการลงทุน (เช่น พันธบัตร/หุ้นกู้ ฯลฯ)	12,565	1,013	354	0	3,086	3,014	19	53	893	880	3,253	- For investment purpose (bond, debenture, etc.)
- สินทรัพย์อื่นๆ (เช่น ทอง อัญมณี ฯลฯ)	150,984	13,592	4,107	676	43,609	23,936	2,025	1,185	15,922	24,616	21,316	- For other purposes (jewelry gold, etc.)

หมายเหตุ : "0" มีข้อมูลแต่น้อยกว่า 1

Remark : "0" is assigned to the value less than 1

ตาราง 16 ร้อยละของครัวเรือนที่รายงานการมีทรัพย์สิน ประเภทบ้าน ที่ดิน สิ่งปลูกสร้าง ยานพาหนะ และสินทรัพย์ทางการเงิน จำแนกตามมูลค่าทรัพย์สิน และเขตการปกครอง

TABLE 16 PERCENTAGE OF HOUSEHOLDS REPORTING ASSETS ; HOUSE/LAND/BUILDING, VEHICLES AND FINANCIAL ASSETS BY VALUE OF ASSETS AND AREA

ประเภททรัพย์สิน	รวม	ในเขตเทศบาล	นอกเขตเทศบาล	Type of assets
	Total	Municipal area	Non - municipal area	
มูลค่าทรัพย์สินของครัวเรือน				
บ้าน ที่ดิน สิ่งปลูกสร้าง				
ใช้เป็นที่อยู่อาศัย.....	100.0	100.0	100.0	house / land / building
For living				
ไม่เกิน 10,000 บาท.....	0.2	0.1	0.2	Less than 10,000 Baht
10,000 - 30,000 บาท.....	1.3	1.1	1.4	10,000 - 30,000 Baht
30,001 - 50,000 บาท.....	2.6	2.1	2.9	30,001 - 50,000 Baht
50,001 - 100,000 บาท.....	6.4	4.8	7.3	50,001 - 100,000 Baht
100,001 - 500,000 บาท.....	44.3	33.0	50.4	100,001 - 500,000 Baht
500,001 - 1,000,000 บาท.....	26.7	29.0	25.4	500,001 - 1,000,000 Baht
1,000,001 - 5,000,000 บาท.....	17.9	29.0	11.9	1,000,001 - 5,000,000 Baht
มากกว่า 5 ล้านบาท.....	0.6	0.9	0.4	More than 5 Million Baht
ใช้ประกอบธุรกิจของครัวเรือนและอื่นๆ.....	100.0	100.0	100.0	For business of household and other
ไม่เกิน 10,000 บาท.....	1.2	1.8	1.0	Less than 10,000 Baht
10,000 - 30,000 บาท.....	5.6	7.9	4.8	10,000 - 30,000 Baht
30,001 - 50,000 บาท.....	4.0	5.8	3.4	30,001 - 50,000 Baht
50,001 - 100,000 บาท.....	6.3	5.6	6.5	50,001 - 100,000 Baht
100,001 - 500,000 บาท.....	24.0	21.3	24.9	100,001 - 500,000 Baht
500,001 - 1,000,000 บาท.....	22.9	20.4	23.7	500,001 - 1,000,000 Baht
1,000,001 - 5,000,000 บาท.....	28.2	27.9	28.3	1,000,001 - 5,000,000 Baht
มากกว่า 5 ล้านบาท.....	7.9	9.3	7.4	More than 5 Million Baht
ยานพาหนะทุกประเภท (ยกเว้นจักรยาน).....	100.0	100.0	100.0	Vehicles (exclude bicycle)
ไม่เกิน 10,000 บาท.....	5.4	4.3	6.2	Less than 10,000 Baht
10,000 - 30,000 บาท.....	27.6	25.9	28.8	10,000 - 30,000 Baht
30,001 - 50,000 บาท.....	12.1	13.1	11.4	30,001 - 50,000 Baht
50,001 - 100,000 บาท.....	7.3	6.9	7.6	50,001 - 100,000 Baht
100,001 - 500,000 บาท.....	27.7	29.9	26.1	100,001 - 500,000 Baht
500,001 - 1,000,000 บาท.....	15.8	16.2	15.5	500,001 - 1,000,000 Baht
1,000,001 - 5,000,000 บาท.....	4.0	3.5	4.3	1,000,001 - 5,000,000 Baht
มากกว่า 5 ล้านบาท.....	0.2	0.3	0.1	More than 5 Million Baht
สินทรัพย์ทางการเงิน.....	100.0	100.0	100.0	Financial assets
ไม่เกิน 10,000 บาท.....	19.2	16.8	20.9	Less than 10,000 Baht
10,000 - 30,000 บาท.....	22.6	24.9	20.9	10,000 - 30,000 Baht
30,001 - 50,000 บาท.....	11.4	12.1	10.8	30,001 - 50,000 Baht
50,001 - 100,000 บาท.....	16.1	15.2	16.7	50,001 - 100,000 Baht
100,001 - 500,000 บาท.....	24.5	24.2	24.8	100,001 - 500,000 Baht
500,001 - 1,000,000 บาท.....	3.8	3.9	3.7	500,001 - 1,000,000 Baht
1,000,001 - 5,000,000 บาท.....	2.3	2.8	1.9	1,000,001 - 5,000,000 Baht
มากกว่า 5 ล้านบาท.....	0.1	0.2	0.2	More than 5 Million Baht

ตาราง 17 ร้อยละของครัวเรือนที่รายงานการมีทรัพย์สิน ประเภทบ้าน ที่ดิน สิ่งปลูกสร้าง ยานพาหนะ และสินทรัพย์ทางการเงิน จำแนกตามมูลค่าทรัพย์สิน และสถานะทางเศรษฐกิจของครัวเรือน

TABLE 17 PERCENTAGE OF HOUSEHOLDS REPORTING ASSETS ; HOUSE/LAND/BUILDING, VEHICLES AND FINANCIAL ASSETS BY VALUE OF ASSETS AND SOCIO-ECONOMIC CLASS

ประเภททรัพย์สิน	รวมทั้งสิ้น Total	ผู้ถือครองทำมาหากิจเฉพาะเมือง Farm operators/culture			ผู้ประกอบการ Entrepreneurs for non-agricultural business	ลูกจ้าง Employees					ผู้ไม่ได้ปฏิบัติงาน Economically inactive	Type of assets		
		ปลูกพืช / เลี้ยงสัตว์ / เพาะเลี้ยง Plant / animal / culture		ประมง Fishing, forestry, hunting, agricultural service		พนักงานเกษตร Labourers in agriculture, forestry and fishery	ผู้จัดการ และ นักวิชาการ และ ผู้ปฏิบัติงานวิชาชีพ Professional, technician and manager	คนงานเกษตร ป่าไม้ และ ประมง Labourers in forestry and fishery	คนงาน ด้านขนส่ง และงานพื้นฐาน Logistics, transportation and basic work	เสมียน พนักงานขาย และ ให้บริการ Clerical, sales and service workers			ผู้ปฏิบัติงานใน กระบวนการผลิต ก่อสร้างและ เหมืองแร่ to production, construction and mining	
		ส่วนใหญ่เป็น เจ้าของที่ดิน Mainly owning land	ส่วนใหญ่ เช่าที่ดิน/ทำพืช เช่าที่ดิน/ทำพืช renting land /land occupied for free											
		ส่วนไม่ใหญ่ เป็นเจ้าของที่ดิน not mainly owning land	ส่วนไม่ใหญ่ เช่าที่ดิน/ทำพืช เช่าที่ดิน/ทำพืช renting land /land occupied for free											
มูลค่าทรัพย์สินของครัวเรือน														
บ้าน ที่ดิน สิ่งปลูกสร้าง														
Value of household assets house / land / building														
ใช้เป็นที่อยู่อาศัย														
For living														
ไม่เกิน 10,000 บาท.....	100.0	100.0	100.0	100.0	100.0	100.0	100.0	100.0	100.0	100.0	100.0	100.0	100.0	Less than 10,000 Baht
10,000 - 30,000 บาท.....	0.2	0.2	0.0	0.0	0.3	0.0	0.4	0.4	0.0	0.1	0.1	0.1	10,000 - 30,000 Baht	
30,001 - 50,000 บาท.....	1.3	0.1	1.1	4.3	0.5	0.1	5.0	1.3	1.2	1.6	1.7	1.7	30,001 - 50,000 Baht	
50,001 - 100,000 บาท.....	2.6	0.5	1.8	3.9	1.4	0.0	10.8	7.3	3.1	2.8	3.7	3.7	50,001 - 100,000 Baht	
100,001 - 500,000 บาท.....	6.4	6.8	5.6	23.7	4.6	0.4	16.1	16.4	6.3	6.6	6.6	6.6	100,001 - 500,000 Baht	
500,001 - 1,000,000 บาท.....	44.3	52.8	57.0	51.0	39.2	21.7	50.6	48.9	43.5	51.6	44.3	44.3	500,001 - 1,000,000 Baht	
1,000,001 - 5,000,000 บาท.....	26.7	26.7	23.6	15.6	29.3	33.4	15.2	20.9	27.4	24.9	26.5	26.5	1,000,001 - 5,000,000 Baht	
มากกว่า 5 ล้านบาท.....	17.9	12.6	10.9	1.5	23.2	43.5	1.8	4.1	17.9	12.4	16.5	16.5	More than 5 Million Baht	
มากกว่า 5 ล้านบาท.....	0.6	0.3	0.0	0.0	1.4	0.8	0.0	0.7	0.5	0.0	0.6	0.6	More than 5 Million Baht	
ใช้ประกอบธุรกิจของครัวเรือนและอื่นๆ.....														
For business of household and other														
ไม่เกิน 10,000 บาท.....	100.0	100.0	100.0	100.0	100.0	100.0	100.0	100.0	100.0	100.0	100.0	100.0	100.0	Less than 10,000 Baht
10,000 - 30,000 บาท.....	1.2	0.0	0.6	6.8	3.1	0.6	1.7	0.0	3.0	2.1	0.2	0.2	10,000 - 30,000 Baht	
30,001 - 50,000 บาท.....	5.6	1.7	4.3	13.7	12.3	4.7	4.5	2.3	7.0	6.7	4.8	4.8	30,001 - 50,000 Baht	
50,001 - 100,000 บาท.....	4.0	0.9	7.2	0.0	8.1	1.9	7.8	7.0	3.5	8.4	2.5	2.5	50,001 - 100,000 Baht	
100,001 - 500,000 บาท.....	6.3	3.7	3.6	2.8	11.6	5.5	1.9	2.2	2.3	13.9	4.8	4.8	100,001 - 500,000 Baht	
500,001 - 1,000,000 บาท.....	24.0	15.9	25.5	49.8	26.0	25.0	50.2	16.0	26.6	24.8	28.8	28.8	500,001 - 1,000,000 Baht	
1,000,001 - 5,000,000 บาท.....	22.9	26.5	18.2	16.7	16.2	22.0	17.3	50.4	22.7	22.2	26.1	26.1	1,000,001 - 5,000,000 Baht	
มากกว่า 5 ล้านบาท.....	28.2	38.2	36.3	10.3	18.7	30.4	16.7	11.0	31.1	18.6	24.5	24.5	More than 5 Million Baht	
มากกว่า 5 ล้านบาท.....	7.9	13.2	4.3	0.0	4.0	9.9	0.0	11.0	3.8	3.3	8.3	8.3	More than 5 Million Baht	
ยานพาหนะทุกประเภท (ยกเว้นจักรยาน).....														
Vehicles (exclude bicycle)														
ไม่เกิน 10,000 บาท.....	100.0	100.0	100.0	100.0	100.0	100.0	100.0	100.0	100.0	100.0	100.0	100.0	100.0	Less than 10,000 Baht
10,000 - 30,000 บาท.....	5.4	2.0	5.7	26.3	4.3	0.9	16.8	14.1	3.4	3.8	12.0	12.0	10,000 - 30,000 Baht	
30,001 - 50,000 บาท.....	27.6	17.8	19.2	32.5	21.3	9.0	46.7	47.8	30.1	34.1	35.6	35.6	30,001 - 50,000 Baht	
50,001 - 100,000 บาท.....	12.1	8.5	7.9	12.2	7.1	5.8	15.8	16.2	17.2	16.9	10.3	10.3	50,001 - 100,000 Baht	
100,001 - 500,000 บาท.....	7.3	8.3	13.6	8.4	5.8	5.3	3.8	5.8	9.3	8.3	5.7	5.7	100,001 - 500,000 Baht	
500,001 - 1,000,000 บาท.....	27.7	39.7	32.7	11.7	35.0	35.1	11.4	12.9	25.4	22.4	22.9	22.9	500,001 - 1,000,000 Baht	
1,000,001 - 5,000,000 บาท.....	15.8	17.1	15.3	5.0	19.2	35.3	5.4	2.8	12.1	13.0	10.5	10.5	1,000,001 - 5,000,000 Baht	
มากกว่า 5 ล้านบาท.....	4.0	6.4	5.1	3.2	6.6	8.5	0.0	0.4	2.4	1.4	3.0	3.0	More than 5 Million Baht	
มากกว่า 5 ล้านบาท.....	0.2	0.2	0.5	0.7	0.7	0.0	0.0	0.0	0.0	0.0	0.0	0.0	More than 5 Million Baht	
สินทรัพย์ทางการเงิน.....														
Financial assets														
ไม่เกิน 10,000 บาท.....	100.0	100.0	100.0	100.0	100.0	100.0	100.0	100.0	100.0	100.0	100.0	100.0	100.0	Less than 10,000 Baht
10,000 - 30,000 บาท.....	19.2	10.6	8.0	46.6	10.9	3.7	48.0	38.9	19.4	21.4	27.2	27.2	10,000 - 30,000 Baht	
30,001 - 50,000 บาท.....	22.6	17.5	18.0	29.4	21.7	11.0	23.1	31.1	27.6	27.5	18.1	18.1	30,001 - 50,000 Baht	
50,001 - 100,000 บาท.....	11.4	9.4	16.6	3.9	11.6	8.1	11.4	8.5	13.9	13.7	7.7	7.7	50,001 - 100,000 Baht	
100,001 - 500,000 บาท.....	16.1	18.7	15.8	12.7	18.6	13.8	9.0	13.7	16.3	17.7	12.8	12.8	100,001 - 500,000 Baht	
500,001 - 1,000,000 บาท.....	24.5	35.7	36.1	5.9	29.9	41.5	8.5	7.3	20.3	18.2	24.5	24.5	500,001 - 1,000,000 Baht	
1,000,001 - 5,000,000 บาท.....	3.8	5.0	4.3	0.8	4.7	12.2	0.0	0.5	1.4	1.0	6.0	6.0	1,000,001 - 5,000,000 Baht	
มากกว่า 5 ล้านบาท.....	2.3	3.0	0.7	0.6	2.4	9.5	0.0	0.0	1.0	0.4	3.3	3.3	More than 5 Million Baht	
มากกว่า 5 ล้านบาท.....	0.1	0.1	0.5	0.0	0.2	0.2	0.0	0.0	0.1	0.1	0.4	0.4	More than 5 Million Baht	

หมายเหตุ : "0.0" มีข้อมูลน้อยกว่า 0.1

Remark : "0.0" is assigned to the value less than 0.1

ตาราง 18 ร้อยละของครัวเรือน จำแนกตามลักษณะที่สำคัญของครัวเรือน และเขตการปกครอง

TABLE 18 PERCENTAGE OF HOUSEHOLDS BY MAJOR HOUSING CHARACTERISTICS AND AREA

ลักษณะที่สำคัญของครัวเรือน	รวม Total	ในเขตเทศบาล Municipal area	นอกเขตเทศบาล Non - municipal area	Major housing characteristics
1. หัวหน้าครัวเรือน				1. Head of household
เพศ.....	100.0	100.0	100.0	Sex
ชาย.....	59.9	61.2	58.8	Male
หญิง.....	40.1	38.8	41.2	Female
อายุ.....	100.0	100.0	100.0	Age
ต่ำกว่า 20 ปี.....	0.6	0.9	0.4	Under 20 Years
20 - 29 ปี.....	8.0	10.6	5.9	20 - 29 Years
30 - 39 ปี.....	15.6	19.5	12.7	30 - 39 Years
40 - 49 ปี.....	21.5	22.3	21.0	40 - 49 Years
50 - 59 ปี.....	24.1	20.9	26.5	50 - 59 Years
60 ปี ขึ้นไป.....	30.2	25.8	33.5	60 Years or more
สถานภาพสมรส.....	100.0	100.0	100.0	Marital status
โสด.....	13.2	17.3	9.9	Never married
แต่งงาน.....	62.1	59.9	63.8	Married
ม่าย.....	16.3	14.1	18.0	Widowed
หย่าร้าง.....	3.5	3.8	3.3	Divorced
แยกกันอยู่.....	4.8	4.8	4.9	Separated

ตาราง 18 ร้อยละของครัวเรือน จำแนกตามลักษณะที่สำคัญของครัวเรือน และเขตการปกครอง (ต่อ)

TABLE 18 PERCENTAGE OF HOUSEHOLDS BY MAJOR HOUSING CHARACTERISTICS AND AREA (Contd.)

ลักษณะที่สำคัญของครัวเรือน	รวม Total	ในเขตเทศบาล Municipal area	นอกเขตเทศบาล Non - municipal area	Major housing characteristics
ระดับการศึกษาสูงสุดที่เรียนจบ.....	100.0	100.0	100.0	Level of completed education level
ไม่เคยเรียน.....	6.5	6.1	6.8	Never attended school
ก่อนประถมศึกษาและประถมศึกษา.....	56.5	45.8	64.7	Pre - primary and primary education
มัธยมศึกษาตอนต้น / ตอนปลาย.....	20.5	25.4	16.6	Lower secondary / upper secondary education
อาชีวศึกษาและอนุปริญญา.....	7.9	11.3	5.2	Vocational or technical and post - secondary education
ปริญญาตรี.....	7.0	9.3	5.3	University / bachelor degree level
สูงกว่าปริญญาตรี.....	1.1	1.6	0.7	Postgraduate / master / doctoral degree level
การศึกษาอื่นๆ.....	0.5	0.5	0.6	Other education
2. สมาชิกในครัวเรือน (รวมหัวหน้าครัวเรือน)				2. Member of household
ขนาดของครัวเรือน (รวมคนรับใช้).....	100.0	100.0	100.0	Household size (include servants)
1 - 2 คน.....	51.4	57.4	46.7	1 - 2 Persons
3 - 4 คน.....	35.6	32.8	37.8	3 - 4 Persons
5 - 7 คน.....	12.1	9.2	14.4	5 - 7 Persons
8 คนขึ้นไป.....	0.9	0.6	1.1	8 Persons or more
ขนาดของครัวเรือน (ไม่รวมคนรับใช้/ลูกจ้าง).....	100.0	100.0	100.0	Household size (exclude servants/employee)
1 - 2 คน.....	51.4	57.5	46.7	1 - 2 Persons
3 - 4 คน.....	35.6	32.8	37.8	3 - 4 Persons
5 - 7 คน.....	12.1	9.2	14.4	5 - 7 Persons
8 คนขึ้นไป.....	0.9	0.6	1.1	8 Persons or more
จำนวนผู้ทำงานหารายได้.....	100.0	100.0	100.0	Number of earners
ไม่มี.....	11.1	11.0	11.2	None
1 คน.....	35.1	39.8	31.5	1 Person
2 - 3 คน.....	48.8	46.0	51.0	2 - 3 Persons
4 คนขึ้นไป.....	4.9	3.1	6.3	4 Persons or more
จำนวนผู้พิการในครัวเรือน.....	100.0	100.0	100.0	Number disability
ไม่มีผู้พิการ.....	94.7	95.9	93.8	None
1 คน.....	4.7	3.6	5.6	1 Person
2 - 3 คน.....	0.5	0.5	0.5	2 - 3 Persons
4 คนขึ้นไป.....	0.1	0.0	0.1	4 Persons or more

ตาราง 18 ร้อยละของครัวเรือน จำแนกตามลักษณะที่สำคัญของครัวเรือน และเขตการปกครอง (ต่อ)

TABLE 18 PERCENTAGE OF HOUSEHOLDS BY MAJOR HOUSING CHARACTERISTICS AND AREA (Contd.)

ลักษณะที่สำคัญของครัวเรือน	รวม Total	ในเขตเทศบาล Municipal area	นอกเขตเทศบาล Non - municipal area	Major housing characteristics
สมาชิกที่มีสิทธิเบิกค่ารักษาพยาบาล				Received government/ state enterprise's welfare
จากหน่วยงานราชการ/รัฐวิสาหกิจ.....	100.0	100.0	100.0	
ไม่มี.....	88.1	86.4	89.4	None
มี.....	11.9	13.6	10.6	Have
สมาชิกที่ได้รับบัตรประกันสุขภาพถ้วนหน้า.....	100.0	100.0	100.0	Received universal health coverage card
ไม่มี.....	23.6	30.7	18.1	None
มี.....	76.4	69.3	81.9	Have
สมาชิกที่มีบัตรรับรองสิทธิการรักษาพยาบาล (ประกันสังคม).....	100.0	100.0	100.0	Received medical card (social security)
ไม่มี.....	62.2	57.6	65.7	None
มี.....	37.8	42.4	34.3	Have
สมาชิกที่มีบัตรประกันสุขภาพเอกชน.....	100.0	100.0	100.0	Received private health insurance
ไม่มี.....	94.7	93.5	95.6	None
มี.....	5.3	6.5	4.4	Have
สมาชิกที่ได้รับสวัสดิการจัดโดยนายจ้าง.....	100.0	100.0	100.0	Received welfare by employer
ไม่มี.....	99.0	98.4	99.4	None
มี.....	1.0	1.6	0.6	Have
สมาชิกที่ได้รับเงินสงเคราะห์ เพื่อการยังชีพ				
สำหรับผู้สูงอายุ.....	100.0	100.0	100.0	Received social pension for the poor elderly
ไม่มี.....	68.7	73.7	64.8	None
มี.....	31.3	26.3	35.2	Have

ตาราง 18 ร้อยละของครัวเรือน จำแนกตามลักษณะที่สำคัญของครัวเรือน และเขตการปกครอง (ต่อ)

TABLE 18 PERCENTAGE OF HOUSEHOLDS BY MAJOR HOUSING CHARACTERISTICS AND AREA (Contd.)

ลักษณะที่สำคัญของครัวเรือน	รวม	ในเขตเทศบาล	นอกเขตเทศบาล	Major housing characteristics
	Total	Municipal area	Non - municipal area	
สมาชิกที่ได้รับเงินสงเคราะห์สำหรับผู้พิการ.....	100.0	100.0	100.0	Received social assistant for disability
ไม่มี.....	97.0	97.7	96.5	None
มี.....	3.0	2.3	3.5	Have
สมาชิกที่ได้รับอาหารกลางวัน/อาหารเสริมฟรี.....	100.0	100.0	100.0	Received free school lunch/ supplementary food
ไม่มี.....	79.6	83.5	76.6	None
มี.....	20.4	16.5	23.4	Have
สมาชิกที่ได้รับทุนการศึกษาจากรัฐ.....	100.0	100.0	100.0	Received government,s scholarship
ไม่มี.....	99.3	99.6	99.0	None
มี.....	0.7	0.4	1.0	Have
สมาชิกที่เข้าร่วมโครงการอื่นๆ ของรัฐที่ตั้งขึ้น				
เพื่อช่วยเหลือเกษตรกร.....	100.0	100.0	100.0	Other government funds to assist farmers
ไม่เข้าร่วม.....	98.5	99.0	98.1	Not participate
เข้าร่วม.....	1.5	1.0	1.9	Participate
สมาชิกที่กู้ยืมเงินโครงการเงินกู้เพื่อการศึกษาของรัฐ.....	100.0	100.0	100.0	Borrowed government loan for education
ไม่มี.....	99.5	99.6	99.5	None
มี.....	0.5	0.4	0.5	Have
สมาชิกที่กู้ยืมเงินโครงการธนาคารประชาชน				
เพื่อผู้ประกอบการอาชีพอิสระรายย่อย.....	100.0	100.0	100.0	Borrowed people bank
ไม่มี.....	99.6	99.8	99.5	None
มี.....	0.4	0.2	0.5	Have
สมาชิกที่กู้ยืมเงินกองทุนหมู่บ้าน/ ชุมชนเมือง.....	100.0	100.0	100.0	Borrowed village fund scheme
ไม่มี.....	86.4	93.8	80.7	None
มี.....	13.6	6.2	19.3	Have
สมาชิกที่กู้ยืมเงินกองทุนอื่นๆ ที่รัฐจัดให้กู้ยืม.....	100.0	100.0	100.0	Other government loan
ไม่มี.....	99.0	99.5	98.7	None
มี.....	1.0	0.5	1.3	Have
สมาชิกที่เคยใช้อินเทอร์เน็ต.....	100.0	100.0	100.0	Members who accessed to the internet
ไม่มี.....	45.5	40.4	49.5	None
มี.....	54.5	59.6	50.5	Have

ตาราง 18 ร้อยละของครัวเรือน จำแนกตามลักษณะที่สำคัญของครัวเรือน และเขตการปกครอง (ต่อ)

TABLE 18 PERCENTAGE OF HOUSEHOLDS BY MAJOR HOUSING CHARACTERISTICS AND AREA (Contd.)

ลักษณะที่สำคัญของครัวเรือน	รวม Total	ในเขตเทศบาล Municipal area	นอกเขตเทศบาล Non - municipal area	Major housing characteristics
3. ที่อยู่อาศัย และสาธารณูปโภค				3. For living and public utility
ประเภทของที่อยู่อาศัย.....	100.0	100.0	100.0	Type of dwelling
บ้านเดี่ยว.....	70.0	52.3	83.6	Detached house
ห้องแถว/ตึกแถว/อาคารพาณิชย์.....	21.6	33.8	12.1	Row house
ทาวน์เฮ้าส์/บ้านแฝด.....	5.8	9.9	2.7	Townhouse or twinhouse
ห้องชุด.....	2.4	3.8	1.3	Apartment or flat
ห้องภายในบ้าน.....	0.1	0.1	0.0	Room or rooms
ที่อยู่อาศัยชั่วคราว และอื่น ๆ.....	0.2	0.2	0.2	Improvised quarter and others
ชนิดของวัสดุก่อสร้างที่อยู่อาศัย.....	100.0	100.0	100.0	Construction materials
ตึก	64.3	71.8	58.6	Cement, brick or stone
ไม้	17.4	11.9	21.7	Wood
ครึ่งตึกครึ่งไม้.....	17.2	15.7	18.3	Brick and wood
วัสดุที่หาได้ตามท้องถิ่น.....	0.6	0.2	1.0	Local materials
วัสดุที่ใช้แล้ว และอื่น ๆ.....	0.5	0.5	0.5	Re-used materials and others
สถานภาพการครอบครองที่อยู่อาศัย.....	100.0	100.0	100.0	Occupancy status
เป็นเจ้าของบ้านและที่ดิน.....	65.2	51.6	75.7	Owns dwelling and land
เป็นเจ้าของบ้านแต่เช่าที่ดิน.....	5.0	4.2	5.6	Owns dwelling on rented land
บ้านเช่า.....	22.0	34.3	12.5	Rents
อยู่โดยไม่เสียค่าเช่า.....	7.8	9.8	6.3	Occupied rented free
ใช้ที่อยู่อาศัยบางส่วนทำธุรกิจ.....	100.0	100.0	100.0	Part of dwelling used for business
ไม่ใช้.....	86.2	84.4	87.6	No
ใช้.....	13.8	15.6	12.4	Yes

ตาราง 18 ร้อยละของครัวเรือน จำแนกตามลักษณะที่สำคัญของครัวเรือน และเขตการปกครอง (ต่อ)

TABLE 18 PERCENTAGE OF HOUSEHOLDS BY MAJOR HOUSING CHARACTERISTICS AND AREA (Contd.)

ลักษณะที่สำคัญของครัวเรือน	รวม Total	ในเขตเทศบาล Municipal area	นอกเขตเทศบาล Non - municipal area	Major housing characteristics
เชื้อเพลิงที่ใช้ในการปรุงอาหาร.....	100.0	100.0	100.0	Cooking fuel
ไม่มีการหุงต้ม.....	12.9	18.1	9.0	No cooking
ถ่าน.....	4.5	2.5	6.1	Charcoal
ไม้.....	1.9	0.8	2.8	Wood
น้ำมันก๊าด.....	0.2	0.2	0.2	Kerosene
แก๊ส.....	76.2	72.7	78.8	Gas
ไฟฟ้า.....	4.3	5.8	3.2	Electricity
อื่น ๆ (ระบุ).....	0.0	0.0	0.0	Others
น้ำดื่ม.....	100.0	100.0	100.0	Drinking water
น้ำดื่มบรรจุขวด/ตู้น้ำดื่มหยอดเหรียญ.....	65.4	76.4	56.9	Bottle-water/water-vending machine
น้ำประปาภายในบ้าน.....	3.4	3.0	3.7	Inside piped water-supply
น้ำบ่อ/บาดาลภายในบ้าน.....	1.4	0.7	1.9	Inside piped underground water
น้ำประปานอกบ้าน.....	0.0	0.0	0.0	Outside piped or public tap
น้ำบ่อ/บาดาลนอกบ้าน.....	0.4	0.2	0.6	Well or underground water
น้ำจากแม่น้ำลำธาร/คลอง/น้ำตก.....	0.3	0.1	0.5	River, stream etc.
น้ำฝน.....	15.1	4.6	23.1	Rain water
น้ำประปาผ่านการบำบัด (ต้ม/กรอง).....	13.6	15.0	12.6	Treated tap water (boiled/filtered)
อื่น ๆ	0.5	0.2	0.6	Others
การใช้น้ำ.....	100.0	100.0	100.0	Water supply
น้ำประปาภายในบ้าน.....	81.6	90.4	74.8	Inside piped water-supply
น้ำบ่อ/น้ำบาดาล ภายในบ้าน.....	13.4	6.7	18.5	Inside piped underground water
น้ำประปานอกบ้าน.....	0.4	0.4	0.4	Outside piped or public tap
น้ำบ่อ/น้ำบาดาลนอกบ้าน.....	1.4	1.2	1.7	Well or underground water
น้ำจากแม่น้ำลำธาร/คลอง/น้ำตก.....	2.1	0.7	3.3	River, stream etc.
น้ำฝน.....	0.2	0.1	0.3	Rain water
น้ำประปาผ่านการบำบัด (ต้ม/กรอง).....	0.3	0.2	0.4	Treated tap water (boiled/filtered)
อื่น ๆ.....	0.5	0.3	0.7	Others

ตาราง 18 ร้อยละของครัวเรือน จำแนกตามลักษณะที่สำคัญของครัวเรือน และเขตการปกครอง (ต่อ)

TABLE 18 PERCENTAGE OF HOUSEHOLDS BY MAJOR HOUSING CHARACTERISTICS AND AREA (Contd.)

ลักษณะที่สำคัญของครัวเรือน	รวม	ในเขตเทศบาล	นอกเขตเทศบาล	Major housing characteristics
	Total	Municipal area	Non - municipal area	
การใช้ส้วม.....	100.0	100.0	100.0	Toilet facilities
ไม่มีส้วม.....	0.1	0.1	0.2	No facility nearby
ส้วมแบบนั่งห้อยเท้า.....	36.4	45.0	29.8	Flush latrine
ส้วมแบบนั่งยอง.....	57.2	49.4	63.2	Squat
ส้วมแบบนั่งห้อยเท้าและส้วมแบบนั่งยอง.....	6.3	5.6	6.8	Bath flush and squat
ส้วมหลุม/ถัง/บ่อปลา/ถ่ายลงแม่น้ำ ลำคลองหรือส้วมลักษณะอื่น ๆ.....	0.0	0.0	0.0	Pit/bucket/discharge into water/others
วิธีกำจัดขยะภายในครัวเรือน^{1/}				Method of getting rid of household garbage^{1/}
เก็บรวบรวมให้พนักงานนำไปทิ้ง.....	76.6	93.5	63.5	Take to public cleansing services
เผา.....	29.1	11.0	43.0	Burn
ฝังกลบ.....	0.8	0.1	1.3	Bury
นำไปเลี้ยงสัตว์.....	0.0	0.0	0.1	Feed animals
ทำปุ๋ยหมัก.....	0.0	0.0	0.1	Fertilizer ferment
ทิ้งลงแม่น้ำ ลำคลอง ที่สาธารณะ และอื่นๆ.....	2.0	1.6	2.4	Throwing in river, canal in public and others

1/ แต่ละครัวเรือนสามารถตอบได้มากกว่า 1 วิธี

หมายเหตุ : "0.0" มีข้อมูลแต่น้อยกว่า 0.1

1/ Households may report more than 1 method

Remark : "0.0" is assigned to the value less than 0.1

ตาราง 19 ร้อยละของครัวเรือน จำแนกตามลักษณะที่สำคัญของครัวเรือน และสถานะทางเศรษฐกิจสังคมของครัวเรือน
TABLE 19 PERCENTAGE OF HOUSEHOLDS BY MAJOR HOUSING CHARACTERISTICS AND SOCIO-ECONOMIC CLASS

ลักษณะที่สำคัญของครัวเรือน	ผู้ประกอบการเกษตร(ตามเชื้อ				ผู้ประกอบการ		ลูกจ้าง			ผู้ไม่มี		Major housing characteristics
	Farm operators/culture				ของเกษตร		Employees			ปฏิบัติงาน		
	รวมสิ้น	ปศุสัตว์ / สัตว์เลี้ยง / culture	ประมง,ป่าไม้, สัตว์,	ตั้งมีอากรเกษตร	จัดการ	คนงานเกษตร	คนงาน	คนอื่น	ผู้ปฏิบัติงานใน	เชิงเศรษฐกิจ		
Total	ส่วนปศุสัตว์	ส่วนไม่ปศุ	หมอกุ้ง,บริการ	for	และ	ประมง	ด้านขนส่ง	พนักงาน	การบริการอื่น	กรรมกรการผลิต	Econo-	
	land	land/land	การเกษตร	non-agricultural	ผู้ปฏิบัติงานวิชาชีพ	และ	และงานที่ฐาน	และ	ได้บริการ	และ	mically	
	Mainly	Mainly renting	Fishing, forestry,	business	Professional,	agriculture,	logistics,	Clerical,	Workers related	to production,	inac-	
	owning	land /land	hunting,		technician	forestry	transportation	sales and	construction	and mining	ively	
	land	for free	agricultural		and	and	and	service				
			service		manager	fishery	basic work	workers				

1. หัวครัวเรือน

1. Head of household

เพศ.....	100.0	100.0	100.0	100.0	100.0	100.0	100.0	100.0	100.0	100.0	100.0	Sex
ชาย.....	59.9	65.9	62.2	70.0	59.1	53.9	65.8	66.4	59.3	67.7	46.5	Male
หญิง.....	40.1	34.1	37.8	30.0	40.9	46.1	34.2	33.6	40.7	32.3	53.5	Female
อายุ.....	100.0	100.0	100.0	100.0	100.0	100.0	100.0	100.0	100.0	100.0	100.0	Age
ต่ำกว่า 20 ปี.....	0.6	0.0	0.0	0.0	0.0	0.1	0.8	2.9	0.8	0.6	1.4	Under 20 Years
20 - 29 ปี.....	8.0	1.2	0.7	0.3	2.6	5.6	5.6	16.2	12.1	16.3	2.8	20 - 29 Years
30 - 39 ปี.....	15.6	7.6	5.9	9.1	12.9	17.8	14.5	26.4	20.1	25.2	2.9	30 - 39 Years
40 - 49 ปี.....	21.5	21.1	18.4	20.5	28.5	24.7	27.0	16.2	24.2	23.3	6.7	40 - 49 Years
50 - 59 ปี.....	24.1	35.1	39.6	42.4	28.0	31.4	30.0	19.0	24.7	18.4	14.4	50 - 59 Years
60 ปี ขึ้นไป.....	30.2	34.9	35.4	27.7	28.1	20.4	22.1	19.4	18.1	16.3	71.8	60 Years or more
สถานภาพสมรส.....	100.0	100.0	100.0	100.0	100.0	100.0	100.0	100.0	100.0	100.0	100.0	Marital status
โสด.....	13.2	6.6	1.3	6.7	8.3	16.9	7.6	28.7	16.4	18.2	10.1	Never married
แต่งงาน.....	62.1	75.2	78.5	70.3	66.3	62.5	63.5	51.4	61.9	64.6	46.1	Married
หย่า.....	16.3	14.5	16.4	15.2	14.4	12.5	16.1	10.1	12.4	11.4	33.8	Widowed
หย่าร้าง.....	3.5	0.8	1.4	3.8	4.5	4.0	4.5	4.9	4.7	2.5	3.8	Divorced
แยกกันอยู่.....	4.8	2.9	2.3	4.1	6.4	4.2	8.3	4.8	4.6	3.4	6.2	Separated

ตาราง 19 ร้อยละของครัวเรือน จำแนกตามลักษณะที่สำคัญของครัวเรือน และสถานทางเศรษฐกิจสังคมของครัวเรือน (ต่อ)

TABLE 19 PERCENTAGE OF HOUSEHOLDS BY MAJOR HOUSING CHARACTERISTICS AND SOCIO-ECONOMIC CLASS (Cont'd.)

ลักษณะที่สำคัญของครัวเรือน	ผู้ประกอบการเกษตรกรรมอิสระ				ผู้ประกอบการ ที่ไม่ใช่เกษตรกร	ผู้จัดการ นักบริหาร และ ผู้ประกอบการวิชาชีพ	ลูกจ้าง			ผู้ไม่มี งานประจำ	Major housing characteristics	
	Farm operators/culture						Entrepreneurs for non-agricultural business	Employees				
	รวมทั้งหมด	ปลูกพืช / เลี้ยงสัตว์ / วัฒนธรรม	ประมง/ป่าไม้ / สัตว์	ทำเกษตรกรรม				คนงานเกษตร	คนงาน			พนักงาน
Total	ส่วนใหญ่เป็นเจ้าของที่ดิน	ส่วนใหญ่เช่าที่ดิน/ทำไร่	ทำเกษตรกรรม	Professional, technician and manager	agriculture, forestry and fishery	logistics, transportation and basic work	Clerical, sales and service workers	Workers related to production, construction and mining				
น้ำดื่ม.....	100.0	100.0	100.0	100.0	100.0	100.0	100.0	100.0	100.0	100.0	100.0	Drinking water
น้ำดื่มบรรจุขวด/ผู้ให้บริการเคลื่อนที่.....	65.4	41.6	33.4	30.3	71.9	71.4	47.6	70.8	77.3	73.9	51.0	Bottle water/water-vending machine
น้ำประปาภายในบ้าน.....	3.4	3.6	6.4	6.4	2.7	1.8	11.0	5.7	2.3	2.6	4.3	Inside piped water-supply
น้ำดื่มจากสายน้ำในบ้าน.....	1.4	5.0	2.3	3.6	0.5	0.9	4.3	1.1	0.6	1.0	1.5	Inside piped underground water
น้ำประปาจากที่อื่น.....	0.0	0.0	0.0	0.0	0.1	0.0	0.0	0.0	0.0	0.0	0.0	Outside piped or public tap
น้ำดื่มจากบ่อนอกบ้าน.....	0.4	1.2	0.0	0.3	0.2	0.1	1.9	0.2	0.3	0.4	0.4	Well or underground water
น้ำจากแม่น้ำ/ลำธาร/คลอง/น้ำตก.....	0.3	0.4	0.8	0.3	0.3	0.0	0.8	0.0	0.0	0.2	0.8	River, stream etc.
น้ำฝน.....	15.1	31.7	41.6	47.2	8.2	5.7	25.0	14.2	8.1	11.5	24.5	Rain water
น้ำประปาผ่านการฆ่าเชื้อ (ต้ม/กรอง).....	13.6	16.5	13.8	11.9	15.8	20.1	7.4	7.1	11.0	10.0	17.2	Treated tap water (boiled/filtered)
อื่น ๆ.....	0.5	0.0	1.6	0.0	0.4	0.0	2.0	0.9	0.4	0.5	0.3	Others
การใช้น้ำ.....	100.0	100.0	100.0	100.0	100.0	100.0	100.0	100.0	100.0	100.0	100.0	Water supply
น้ำประปาภายในบ้าน.....	81.6	68.8	71.3	84.3	82.9	88.4	68.3	88.1	85.2	82.2	81.3	Inside piped water-supply
น้ำดื่มจากสายน้ำในบ้าน.....	13.4	18.1	16.4	9.1	12.4	9.6	18.7	11.1	12.2	13.9	13.5	Inside piped underground water
น้ำประปาจากที่อื่น.....	0.4	0.3	0.7	0.2	0.6	0.1	0.7	0.2	0.2	0.4	0.4	Outside piped or public tap
น้ำดื่มจากบ่อนอกบ้าน.....	1.4	4.5	1.5	1.7	1.5	0.6	2.1	0.7	0.7	1.4	1.2	Well or underground water
น้ำจากแม่น้ำ/ลำธาร/คลอง/น้ำตก.....	2.1	5.9	7.7	4.3	1.7	0.5	6.8	0.0	1.0	1.2	2.5	River, stream etc.
น้ำฝน.....	0.2	0.3	1.1	0.0	0.2	0.1	0.8	0.0	0.1	0.0	0.4	Rain water
น้ำประปาผ่านการฆ่าเชื้อ (ต้ม/กรอง).....	0.3	0.4	0.0	0.0	0.2	0.5	0.4	0.0	0.4	0.5	0.2	Treated tap water (boiled/filtered)
อื่น ๆ.....	0.5	1.8	1.4	0.3	0.5	0.1	2.2	0.0	0.1	0.4	0.4	Others
การใช้ห้องน้ำ.....	100.0	100.0	100.0	100.0	100.0	100.0	100.0	100.0	100.0	100.0	100.0	Toilet facilities
ไม่มีห้องน้ำ.....	0.1	0.1	0.7	0.5	0.1	0.0	0.0	0.0	0.0	0.1	0.2	No facility nearby
ชักโครกในตัวห้องน้ำ.....	36.4	22.6	20.5	9.3	41.5	61.6	12.4	18.0	40.5	28.9	43.5	Flush latrine
ชักโครกนอกรั้ว.....	57.2	67.2	70.6	87.4	49.7	28.8	86.3	78.8	54.9	67.9	48.0	Squat
ชักโครกในตัวห้องน้ำและชักโครกนอกรั้ว.....	6.3	10.1	7.8	2.9	8.6	9.6	1.1	3.2	4.6	3.1	8.3	Bath flush and squat
ชักโครกในตัวห้องน้ำ/ชักโครกนอกรั้ว.....	0.0	0.0	0.5	0.0	0.0	0.0	0.0	0.0	0.0	0.0	0.0	Pit/bucket/discharge into water/others
วิธีการกำจัดขยะภายในครัวเรือน^{1/}												Method of getting rid of household garbage^{1/}
ส่งขยะรวมให้พนักงานทำความสะอาด.....	76.6	42.6	45.2	34.1	83.6	91.5	48.3	83.4	86.3	82.0	71.1	Take to public cleansing services
เผา.....	29.1	68.3	62.9	71.6	22.4	12.9	60.0	21.4	18.1	22.5	34.9	Burn
ฝังกลบ.....	0.8	3.3	1.6	4.9	0.3	0.3	2.6	0.3	0.3	0.4	1.0	Bury
นำไปเลี้ยงสัตว์.....	0.0	0.2	0.0	0.0	0.1	0.0	0.0	0.0	0.0	0.1	0.0	Feed animals
ทำปุ๋ยหมัก.....	0.0	0.2	0.0	0.0	0.0	0.0	0.0	0.0	0.0	0.0	0.0	Fertilizer ferment
ทิ้งลงในน้ำ/ลำคลอง/ที่สาธารณะ และอื่น ๆ.....	2.0	3.0	2.3	4.3	2.5	1.5	2.8	0.8	1.3	2.3	1.9	Throwing in river, canal in public and others

1/ แต่ละครัวเรือนสามารถตอบได้มากกว่า 1 วิธี
หมายเหตุ : 0.01 มีอยู่หนึ่งต่อพัน 0.1

1/ Households may report more than 1 method
Remark : '0.0' is assigned to the value less than 0.1

ภาคผนวก
APPENDIX

ภาคผนวก

ระเบียบวิธี

1. แผนการสุ่มตัวอย่าง

แผนการสุ่มตัวอย่างที่ใช้เป็นแบบ Stratified Two-stage Sampling โดยมีกรุงเทพมหานคร และจังหวัด เป็นสตราตัม (77 สตราตัม) และในแต่ละสตราตัม (ยกเว้นกรุงเทพมหานคร) ได้ทำการแบ่งออกเป็น 2 สตราตัมย่อย ตามลักษณะการปกครองของกรมการปกครอง คือ ในเขตเทศบาล และนอกเขตเทศบาล แล้วทำการเลือกตัวอย่าง ดังนี้

1) การเลือกตัวอย่างขั้นที่หนึ่ง

จากแต่ละสตราตัมย่อย หรือแต่ละเขตการปกครอง ได้ทำการเลือก EA ตัวอย่าง อย่างอิสระต่อกัน โดยให้ความน่าจะเป็นในการเลือกเป็นปฏิภาคกับจำนวนครัวเรือนของ EA นั้น ๆ

2) การเลือกตัวอย่างขั้นที่สอง

เป็นการเลือกครัวเรือนตัวอย่างจากครัวเรือนส่วนบุคคลทั้งสิ้นในบัญชีรายชื่อครัวเรือน ซึ่งได้จากการนับจดในแต่ละ EA ตัวอย่าง แล้วจัดเรียงรายชื่อครัวเรือนส่วนบุคคลใหม่ตามขนาดของครัวเรือน (จำนวนสมาชิกในครัวเรือน) และประเภทครัวเรือนเชิงเศรษฐกิจ (ตามอาชีพที่ก่อให้เกิดรายได้สูงสุดในครัวเรือน) ก่อนทำการเลือกครัวเรือนตัวอย่างด้วยวิธีการสุ่มแบบมีระบบ โดยกำหนดขนาดตัวอย่างในแต่ละเขต คือ

(1) ในเขตเทศบาล เลือก 15 ครัวเรือนตัวอย่างต่อ EA

(2) นอกเขตเทศบาล เลือก 10 ครัวเรือนตัวอย่างต่อ EA

ได้จำนวนครัวเรือนส่วนบุคคลตัวอย่างของการสำรวจทั้งสิ้น 52,000 ครัวเรือน

2. วิธีการประมาณผล

การเสนอผลข้อมูลในระดับจังหวัด ส่วนในระดับภาค คือ ตอนพิเศษ (กรุงเทพมหานคร นนทบุรี ปทุมธานี และสมุทรปราการ) ภาคกลาง (ยกเว้นตอนพิเศษ) ภาคเหนือ ภาคตะวันออกเฉียงเหนือ และภาคใต้ นั้น ได้เสนอผลในระดับเขตการปกครอง คือ ในเขตเทศบาล และนอกเขตเทศบาล ประมาณค่าดังนี้

1) การประมาณค่ายอดรวม

ในการประมาณค่า กำหนดให้

$k = 1, 2, 3, \dots, m_{hij}$ (เขตแจงนับตัวอย่าง)

$j = 1, 2$ (เขตการปกครอง)

$i = 1, 2, 3, \dots, A_h$ (จังหวัด)

$h = 1, 2, 3, 4, 5$ (ภาค)

สูตรการประมาณค่ายอดรวมที่ปรับแล้วของลักษณะที่ต้องการศึกษา X ของครัวเรือน
สำหรับภาค h คือ

$$x_h'' = \sum_{i=1}^{A_h} \sum_{j=1}^2 \frac{x'_{hij}}{y'_{hij}} y_{hij} \dots\dots\dots(1)$$

โดยที่ y_{hij} คือ ค่าประมาณจำนวนครัวเรือนทั้งสิ้น ที่ได้จากการคาดประมาณประชากร
ของประเทศไทย สำหรับเขตการปกครอง j จังหวัด i ภาค h

x'_{hij} คือ ค่าประมาณยอดรวมโดยปกติจากการเลือกตัวอย่างสองขั้นตอนของลักษณะ
ที่ต้องการศึกษา X ของครัวเรือน สำหรับเขตการปกครอง j จังหวัด i ภาค h

$$x'_{hij} = \frac{1}{m_{hij}} \sum_{k=1}^{m_{hij}} \frac{1}{p_{hijk}} \frac{N_{hijk}}{n_{hijk}} x_{hijk}$$

y'_{hij} คือ ค่าประมาณยอดรวมโดยปกติจากการเลือกตัวอย่างสองขั้นตอน ของจำนวน
ครัวเรือนทั้งสิ้น สำหรับเขตการปกครอง j จังหวัด i ภาค h

$$y'_{hij} = \frac{1}{m_{hij}} \sum_{k=1}^{m_{hij}} \frac{1}{p_{hijk}} \frac{N_{hijk}}{n_{hijk}} n'_{hijk}$$

ซึ่ง x_{hijk} คือ ค่าของลักษณะที่ต้องการศึกษา X ของครัวเรือนที่เจงนับได้ทั้งสิ้น
สำหรับเขตเจงนับตัวอย่าง k เขตการปกครอง j จังหวัด i ภาค h

N_{hijk} คือ จำนวนครัวเรือนที่นับเจงได้ทั้งสิ้น ในเขตเจงนับตัวอย่าง k เขตการปกครอง j
จังหวัด i ภาค h

n_{hijk} คือ จำนวนครัวเรือนตัวอย่างที่เจงนับได้ทั้งสิ้น ในเขตเจงนับตัวอย่าง k
เขตการปกครอง j จังหวัด i ภาค h

p_{hijk} คือ โอกาสในการเลือกเขตเจงนับตัวอย่าง k เขตการปกครอง j จังหวัด i ภาค h

m_{hij} คือ จำนวนเขตเจงนับตัวอย่างทั้งสิ้น ในเขตการปกครอง j จังหวัด i ภาค h

n'_{hijk} คือ จำนวนครัวเรือนตัวอย่างที่เจงนับและได้ข้อมูลทั้งสิ้นสำหรับเขตเจงนับ
ตัวอย่าง k เขตการปกครอง j จังหวัด i ภาค h

2) การประมาณค่าเฉลี่ย

สูตรการประมาณค่าเฉลี่ยของลักษณะที่ต้องการศึกษา X ต่อครัวเรือน สำหรับภาค h คือ

$$\bar{x}_h = \frac{X_h''}{Y_h} = r_h \dots\dots\dots(2)$$

โดยที่ Y_h คือ ค่าประมาณจำนวนครัวเรือนทั้งสิ้น ที่ได้จากการคาดประมาณประชากรของประเทศไทย สำหรับภาค h

$$Y_h = \sum_{i=1}^{A_h} \sum_{j=1}^2 Y_{hij}$$

3. ร้อยละของการเปลี่ยนแปลงต่อปี

$$g_{t+n} = \left\{ \left[\frac{V_{t+n}}{V_t} \right]^{1/n} - 1 \right\} \times 100$$

g_{t+n} คือ ร้อยละของการเปลี่ยนแปลงต่อปี ระหว่างปี $t+n$ และ ปี t

V_{t+n}, V_t คือ มูลค่าในปี $t+n$ และ t ตามลำดับ

t คือ ปีฐาน (ในที่นี้ คือ ปี 2554, 2556)

n คือ จำนวนปีที่ใช้เปรียบเทียบ (ในที่นี้ คือ 2)

4. รายได้ที่แท้จริง

$$Z_{t+n}^R = \frac{CPI_t}{CPI_{t+n}} \times Z_{t+n}$$

Z_{t+n}^R คือ รายได้ที่แท้จริงในปี $t+n$

Z_{t+n} คือ รายได้ในปี $t+n$

CPI_{t+n}, CPI_t คือ ดัชนีราคาผู้บริโภคในปี $t+n$ และ t ตามลำดับ

t คือ ปีฐาน (ในที่นี้ คือ ปี 2554)

n คือ จำนวนปีที่ใช้เปรียบเทียบ (ในที่นี้ คือ 2, 2)

5. วิธีการเก็บรวบรวมข้อมูล

ในการเก็บรวบรวมข้อมูล ได้ทำการแบ่งครัวเรือนตัวอย่างประมาณ 52,000 ครัวเรือนออกเป็น 12 กลุ่มเท่า ๆ กัน ซึ่งในแต่ละกลุ่มจะมีครัวเรือนตัวอย่างกระจายอยู่ในทุกจังหวัดทั่วประเทศทั้งในเขตและนอกเขตเทศบาล และดำเนินการสำรวจครัวเรือนตัวอย่างกลุ่มละ 1 เดือน โดยการจัดส่งเจ้าหน้าที่ออกไปสัมภาษณ์หัวหน้าครัวเรือนหรือสมาชิกของครัวเรือนที่ได้รับเลือกเป็นตัวอย่าง ซึ่งมีคาบเวลาการปฏิบัติงานเก็บรวบรวมข้อมูล 12 เดือนเริ่มตั้งแต่เดือนมกราคม ถึงเดือนธันวาคม 2558

6. การประมวลผลข้อมูล

แบบสอบถามที่บันทึกเรียบร้อยแล้ว และได้ผ่านการตรวจสอบ รวมทั้งทำการบรรณาธิกรและลงรหัสเบื้องต้นรวมทั้งบันทึกข้อมูลและจะส่งแฟ้มข้อมูลของแต่ละจังหวัดมายังส่วนกลาง จากนั้นจะทำการบรรณาธิกรด้วยเครื่องคอมพิวเตอร์อีกครั้งหนึ่ง เพื่อแก้ไขตรวจสอบความถูกต้องครบถ้วนของข้อมูล แล้วจึงทำการเดินตารางประมวลผล

APPENDIX

Methodology

1. Sample Design

A Stratified Two-stage Sampling was adopted for the survey. Bangkok Metropolitan and other Provinces were considered to be constituted strata. There were altogether 77 strata, each stratum (except Bangkok Metropolitan) was divided into two parts according to the type of local administration area corresponding to the Department of Provincial Administration, namely, municipal areas, and non-municipal areas.

1) Selection of Primary Sampling Units

The sample selection of enumeration area was performed separately and independently in each part by using probability proportional to the total number of households in that enumeration area.

2) Selection of Secondary Sampling Units

In this stage, private households were the ultimate sampling units. Households in every enumerating area sample were listed to serve as the sampling frame then the set of households was rearranged by size of household (classified by number of household members) and type of economic household (determined on the basis of the occupational type which produces the highest income in the household). Finally, private sampled households were selected by using the systematic method in each type of local administration with the following sample sizes :

- (1) 15 households from each of enumerating area sample in municipal areas
- (2) 10 households from each of enumerating area sample in non-municipal areas

The total number of private sampled households for the whole year was 52,000 households.

2. Method of Estimation

The results of the survey were presented at regional level and provincial level. At the regional level, the results were reported for Bangkok Metropolitan and the three provinces (Nonthaburi, Pathum Thani and Samut Prakan), Central region (exclude Bangkok Metropolitan and the three provinces), Northern region, Northeastern region and Southern region. The result at local administrative area also presented for the regional level. The estimation processes were the following stages:

1) Estimation of Total

- Let $k = 1, 2, 3, \dots, m_{hij}$ (enumeration area sample)
- $j = 1, 2$ (type of local administration)
- $i = 1, 2, 3, \dots, A_h$ (province)
- $h = 1, 2, 3, 4, 5$ (region)

Adjusted estimate of the total number of characteristic X of household for the hth region was based on the formula :

$$x_h'' = \sum_{i=1}^{A_h} \sum_{j=1}^2 \frac{x'_{hij}}{y'_{hij}} Y_{hij} \dots\dots\dots(1)$$

where Y_{hij} is the estimate, based on the population projection, of the total number of households in the jth area, ith province, hth region.

x'_{hij} is the ordinary estimate of the total number of characteristic X of household in the jth area, ith province, hth region.

$$x'_{hij} = \frac{1}{m_{hij}} \sum_{k=1}^{m_{hij}} \frac{1}{P_{hijk}} \frac{N_{hijk}}{n_{hijk}} x_{hijk}$$

y'_{hij} is the ordinary estimate of the total number of households in the jth area, ith province, hth region.

$$y'_{hij} = \frac{1}{m_{hij}} \sum_{k=1}^{m_{hij}} \frac{1}{P_{hijk}} \frac{N_{hijk}}{n_{hijk}} n'_{hijk}$$

that x_{hijk} is the characteristic X of every sample household in the kth enumerating area sample, jth area, ith province, hth region.

N_{hijk} is the number of listing households in the kth enumerating area sample, jth area, ith province, hth region.

n_{hijk} is the number of enumerating sample households in the kth enumerating area sample, jth area, ith province, hth region.

P_{hijk} is the probability of selection of the kth enumerating area sample, jth area, ith province, hth region.

m_{hij} is the number of enumerating area sample in the jth area, ith province, hth region.

n'_{hijk} is the number of the interviewed households in the kth enumerating area sample, jth area, ith province, hth region.

2) Estimation of Average

The estimate of the average of characteristic X per household for the h^{th} region was based on the formula :

$$\bar{X}_h = \frac{X_h''}{Y_h} = r_h \dots\dots\dots(2)$$

where Y_h is the estimate, based on the population projection, of the total number of

households in the h^{th} region

$$Y_h = \sum_{i=1}^{A_h} \sum_{j=1}^2 Y_{hij}$$

3. Annual Percentage Change

$$S_{t+n} = \left\{ \left[\frac{V_{t+n}}{V_t} \right]^{1/n} - 1 \right\} \times 100$$

S_{t+n} is annual percentage change between year t+n and year t.

V_{t+n}, V_t are values in year t+n and year t, respectively.

t is the based year (in this context : 2011, 2013).

n is number of comparable year (in this context : 2).

4. Real Income

$$Z_{t+n}^R = \frac{CPI_t}{CPI_{t+n}} \times Z_{t+n}$$

Z_{t+n}^R is real income in year t+n.

Z_{t+n} is nominal income in year t+n.

CPI_{t+n}, CPI_t are consumer price indices in year t+n, and year t, respectively.

t is the based year (in this context : 2011).

n is number of comparable year (in this context : 2, 2).

5. Data Collection

The sample of about 52,000 households, in both municipal and non-municipal areas, was divided into twelve equally representative sub-samples. Each sub-household group was interviewed for the period of one-month. The survey data was collected by an interviewing method. The interviewers were sent out to interview the household head or other household members of the sample households. The period of data collection started from January to December 2015.

6. Data Processing

All recorded questionnaires were preliminarily reviewed, edited and encoded in each provincial office before sending the raw data file to the NSO headquarter. All raw data were, consequently, computerizedly edited for the final review. After several stages of data correction, the results were then tabulated.

Project Staff CD - ROM

Division - in - Charge

Income - Expenditure Statistics Group

Social Statistics Bureau

Tel. 0 2142 1261-63

Production & Design

Statistical Information Integrating Group

Statistical Forecasting Bureau

Tel. 0 2142 1234 ต่อ 17494

ตารางสถิติในรูปแบบ Format Excel

STATISTICAL TABLES

ARE IN THE EXCEL FORMAT

ตารางสถิติในรูป Format Excel

- ตาราง 1** รายได้เฉลี่ยต่อเดือนของครัวเรือน จำแนกตามแหล่งที่มาของรายได้ และเขตการปกครอง
- ตาราง 2** รายได้เฉลี่ยต่อเดือนของครัวเรือน จำแนกตามแหล่งที่มาของรายได้ และสถานะทางเศรษฐกิจสังคมของครัวเรือน
- ตาราง 3** ร้อยละของครัวเรือน จำแนกตามรายได้ทั้งสิ้นเฉลี่ยต่อเดือน และเขตการปกครอง
- ตาราง 4** ร้อยละของครัวเรือน จำแนกตามรายได้ทั้งสิ้นเฉลี่ยต่อเดือน และสถานะทางเศรษฐกิจสังคมของครัวเรือน
- ตาราง 5** ส่วนแบ่งรายได้ประจำของครัวเรือน โดยการจำแนกครัวเรือนเป็น 5 กลุ่ม และเขตการปกครอง
- ตาราง 6** ค่าใช้จ่ายเฉลี่ยต่อเดือนของครัวเรือน จำแนกตามประเภทของค่าใช้จ่าย และเขตการปกครอง
- ตาราง 7** ค่าใช้จ่ายเฉลี่ยต่อเดือนของครัวเรือน จำแนกตามประเภทของค่าใช้จ่าย และสถานะทางเศรษฐกิจสังคมของครัวเรือน
- ตาราง 8** ร้อยละของครัวเรือน จำแนกตามค่าใช้จ่ายทั้งสิ้นเฉลี่ยต่อเดือน และเขตการปกครอง
- ตาราง 9** ร้อยละของครัวเรือน จำแนกตามค่าใช้จ่ายทั้งสิ้นเฉลี่ยต่อเดือน และสถานะทางเศรษฐกิจสังคมของครัวเรือน
- ตาราง 10** จำนวนครัวเรือนที่เป็นหนี้ จำแนกตามวัตถุประสงค์ของการกู้ยืม ประเภทหนี้สิน และเขตการปกครอง
- ตาราง 11** จำนวนหนี้สินเฉลี่ยต่อครัวเรือนทั้งสิ้น จำแนกตามวัตถุประสงค์ของการกู้ยืม และเขตการปกครอง
- ตาราง 12** จำนวนครัวเรือนที่เป็นหนี้ จำแนกตามวัตถุประสงค์ของการกู้ยืม ประเภทหนี้สิน และสถานะทางเศรษฐกิจสังคมของครัวเรือน
- ตาราง 13** จำนวนหนี้สินเฉลี่ยต่อครัวเรือนทั้งสิ้น จำแนกตามวัตถุประสงค์ของการกู้ยืม และสถานะทางเศรษฐกิจสังคมของครัวเรือน
- ตาราง 14** มูลค่าทรัพย์สินของครัวเรือน ประเภทบ้าน ที่ดิน สิ่งปลูกสร้าง ยานพาหนะ และสินทรัพย์ทางการเงิน จำแนกตามเขตการปกครอง
- ตาราง 15** มูลค่าทรัพย์สินของครัวเรือน ประเภทบ้าน ที่ดิน สิ่งปลูกสร้าง ยานพาหนะ และสินทรัพย์ทางการเงิน จำแนกตามสถานะทางเศรษฐกิจสังคมของครัวเรือน
- ตาราง 16** ร้อยละของครัวเรือนที่รายงานการมีทรัพย์สิน ประเภทบ้าน ที่ดิน สิ่งปลูกสร้าง ยานพาหนะ และสินทรัพย์ทางการเงิน จำแนกตามมูลค่าทรัพย์สิน และเขตการปกครอง
- ตาราง 17** ร้อยละของครัวเรือนที่รายงานการมีทรัพย์สิน ประเภทบ้าน ที่ดิน สิ่งปลูกสร้าง ยานพาหนะ และสินทรัพย์ทางการเงิน จำแนกตามมูลค่าทรัพย์สิน และสถานะทางเศรษฐกิจสังคมของครัวเรือน
- ตาราง 18** ร้อยละของครัวเรือน จำแนกตามลักษณะที่สำคัญของครัวเรือน และเขตการปกครอง
- ตาราง 19** ร้อยละของครัวเรือน จำแนกตามลักษณะที่สำคัญของครัวเรือน และสถานะทางเศรษฐกิจสังคมของครัวเรือน

STATISTICAL TABLES ARE IN THE EXCEL FORMAT

- Table 1** Average Monthly Income Per Household by Source of Income and Area
- Table 2** Average Monthly Income Per Household by Source of Income and Socio-Economic Class
- Table 3** Percentage of Households by Average Total Monthly Income and Area
- Table 4** Percentage of Households by Average Total Monthly Income and Socio-Economic Class
- Table 5** Share of Households Current Income by Quintile Groups and Area
- Table 6** Average Monthly Expenditure Per Household by Type of Expenditure and Area
- Table 7** Average Monthly Expenditure Per Household by Type of Expenditure and Socio-Economic Class
- Table 8** Percentage of Households by Average Total Monthly Expenditure and Area
- Table 9** Percentage of Households by Average Total Monthly Expenditure and Socio-Economic Class
- Table 10** Number of Indebted Households by Purposes of Borrowing, Type of Debt and Area
- Table 11** Average Amount of Debt Per Household by Purposes of Borrowing, and Area
- Table 12** Number of Indebted Households by Purposes of Borrowing, Type of Debt and Socio-Economic Class
- Table 13** Average Amount of Debt Per Household by Purposes of Borrowing and Socio-Economic Class
- Table 14** Value of Household Assets; House/ Land/ Building, Vehicles and Financial Assets by Area
- Table 15** Value of Household Assets ; House/ Land/ Building, Vehicles and Financial Assets by Socio-Economic Class
- Table 16** Percentage of Households Reporting Assets; House/ Land/ Building, Vehicles and Financial Assets by Value of Assets and Area
- Table 17** Percentage of Households Reporting Assets; House/ Land/ Building, Vehicles and Financial Assets by Value of Assets and Socio-Economic Class
- Table 18** Percentage of Households by Major Housing Characteristics and Area
- Table 19** Percentage of Households by Major Housing Characteristics and Socio-Economic Class