



ISSN 1905-6397

การสำรวจภาวะเศรษฐกิจและสังคมของครัวเรือน พ.ศ. 2558
กรุงเทพมหานคร นนทบุรี ปทุมธานี และสมุทรปราการ

THE 2015 HOUSEHOLD SOCIO - ECONOMIC SURVEY
BANGKOK METROPOLIS, NONGTHABURI, PATHUM THANI
AND SAMUT PRAKAN



สำนักงานสถิติแห่งชาติ

สำนักงานสถิติแห่งชาติ

กระทรวงเทคโนโลยีสารสนเทศและการสื่อสาร

NATIONAL STATISTICAL OFFICE

MINISTRY OF INFORMATION AND COMMUNICATION TECHNOLOGY

Preface

Executive Summary

List of Tables

Chapter 1 Introduction

- ✿ Background
- ✿ Objective
- ✿ Scope and Coverage
- ✿ Time Reference
- ✿ Survey Content
- ✿ Definitions

Chapter 2 Major Findings

- ✿ Household Income (2015)
- ✿ Household Expenditure (2015)
- ✿ Household Debt (2015)
- ✿ Indebted Household : Formal and Informal Loans (2015)
- ✿ Formal and Informal Loans by Purpose (2015)
- ✿ Comparing Household Income, Household Expenditure, and Household Debt by Household Socio - economic Class (by type of occupation) (2015)
- ✿ Comparing Income, Expenditure, and Ratio of Debt per Income (2006 to 2015)
- ✿ Comparing Percentage of Indebted Households and Average Amount of Debt (2006 to 2015)
- ✿ Comparing Distribution of Household Income (2013 and 2015)

List of Statistical Tables

Appendix Methodology

- ✿ Sample Design
- ✿ Method of Estimation
- ✿ Annual Percentage Change
- ✿ Real Income
- ✿ Data Collection
- ✿ Data Processing

Project Staff CD-ROM

Distribution

Statistical Table are in the Excel Format

หน่วยงานเจ้าของเรื่อง

กลุ่มสถิติรายได้รายจ่าย
สำนักสถิติสังคม
สำนักงานสถิติแห่งชาติ
โทรศัพท์ 0 2142 1261-63
โทรสาร 0 2143 8136
ไปรษณีย์อิเล็กทรอนิกส์ : esesnso@nso.go.th

Division-in-Charge

Income - Expenditure Statistics Group
Social Statistics Bureau
National Statistical Office
Tel. +66 (0) 2142 1261-63
Fax : +66 (0) 2143 8136
e-mail : esesnso@nso.go.th

หน่วยงานที่เผยแพร่

สำนักสถิติพยากรณ์
สำนักงานสถิติแห่งชาติ
ศูนย์ราชการเฉลิมพระเกียรติ 80 พรรษาฯ
อาคารรัฐประศาสนภักดี ชั้น 2
ถนนแจ้งวัฒนะ เขตหลักสี่ กทม. 10210
โทรศัพท์ 0 2141 7498
โทรสาร 0 2143 8132
ไปรษณีย์อิเล็กทรอนิกส์ : binfopub@nso.go.th

Distributed by

Statistical Forecasting Bureau
National Statistical Office
The Government Complex,
Ratthaprasasanabhakti Building, 2nd Floor,
Chaeng Watthana Rd., Laksi, Bangkok 10210
Tel : + 66 (0) 2141 7498
Fax : + 66 (0) 2143 8132
e-mail : binfopub@nso.go.th

ปีที่จัดพิมพ์

2559

Published

2016

คำนำ

รายงานฉบับนี้ เป็นการสรุปผลจากการสำรวจภาวะเศรษฐกิจและสังคมของครัวเรือน พ.ศ. 2558 ซึ่งสำนักงานสถิติแห่งชาติได้ทำการเก็บรวบรวมข้อมูลทุกเดือนในทุกจังหวัดทั่วประเทศ ทั้งในเขตเทศบาลและนอกเขตเทศบาล (มกราคม - ธันวาคม 2558) โดยนำเสนอเฉพาะข้อมูลที่สำคัญด้านเศรษฐกิจและสังคมของครัวเรือน คือ รายได้ ค่าใช้จ่าย หนี้สิน และการกระจายรายได้ของครัวเรือน ซึ่งพบว่า ในปี 2558 ครัวเรือน ในกรุงเทพมหานคร และ 3 จังหวัดใกล้เคียง คือ นนทบุรี ปทุมธานี และสมุทรปราการ มีรายได้และค่าใช้จ่ายเฉลี่ยเดือนละ 41,002 บาท และ 30,882 บาท ตามลำดับ มีจำนวนหนี้สินเฉลี่ย 171,837 บาท ซึ่งคิดเป็น 4.2 เท่าของรายได้ ภาพรวมของความเหลื่อมล้ำของรายได้ของครัวเรือนในกรุงเทพฯ และ 3 จังหวัด มีแนวโน้มลดลงเมื่อเทียบกับปี 2556 กล่าวคือ เมื่อแบ่งครัวเรือนในกรุงเทพฯ และ 3 จังหวัดออกเป็น 5 กลุ่มเท่าๆกัน พบว่า กลุ่มที่มีรายได้ต่ำสุด มีส่วนแบ่งของรายได้เพิ่มขึ้นจากร้อยละ 7.6 ในปี 2556 เป็นร้อยละ 9.4 ในปี 2558 ขณะที่กลุ่มที่รายได้สูงสุด มีส่วนแบ่งของรายได้ลดลง คือ จากร้อยละ 46.7 เป็นร้อยละ 43.5 และค่าสัมประสิทธิ์ของความไม่เสมอภาค (Gini Coefficient) ลดลงจาก 0.342 เป็น 0.303 แสดงให้เห็นว่าการกระจายรายได้ของครัวเรือนในกรุงเทพมหานคร และ 3 จังหวัด คือ นนทบุรี ปทุมธานี และสมุทรปราการ มีแนวโน้มดีขึ้น

สำนักงานสถิติแห่งชาติ หวังเป็นอย่างยิ่งว่ารายงานฉบับนี้จะเป็นประโยชน์ต่อหน่วยงานต่างๆ ทั้งภาครัฐ เอกชน สถาบันการศึกษา และบุคคลทั่วไป

PREFACE

This report summarizes the results from the 2015 Household Socio-Economic Survey in which the National Statistical Office (NSO) had collected information every month in all provinces and in both municipal and non-municipal areas (January to December 2015). The report aims to present important information such as income, expenditures, debt, and income distribution of household. In the 2015 survey, it was found that households in the Greater Bangkok Metropolitan Area (including Nonthaburi, Pathum Thani, and Samut Prakan) had the average monthly income and expenditure 41,002 Baht and 30,882 Baht, respectively. The average amount of debt was 171,837 Baht per household which was about 4.2 times the average monthly income. A decrease in income inequality has also been observed. More precisely, when all households were equally divided into 5 groups, the percentage share of the least income group slightly increased from 7.6% in 2013 to 9.4% in 2015, while the the highest income group decreased from 46.7% to 43.5%. As a result, the Gini coefficient lowered from 0.342 in 2013 to 0.303 in 2015 which implies the more income equality among households in this area.

The National Statistical Office (NSO) absolutely hopes that this report would be useful for any agency, both in public and private, academic institutions, and people in general.

บทสรุปสำหรับผู้บริหาร

สำนักงานสถิติแห่งชาติ ได้จัดทำการสำรวจภาวะเศรษฐกิจและสังคมของครัวเรือน ปี 2558 เพื่อเก็บรวบรวมข้อมูลเกี่ยวกับรายได้ ค่าใช้จ่าย ภาวะหนี้สิน และทรัพย์สินของครัวเรือนตลอดจนลักษณะที่อยู่อาศัย โดยทำการเก็บรวบรวมข้อมูลทุกเดือน (มกราคม - ธันวาคม 2558) จากครัวเรือนตัวอย่างในทุกจังหวัดทั่วประเทศ ทั้งในเขตเทศบาลและนอกเขตเทศบาล ประมาณ 52,000 ครัวเรือน ซึ่งในจำนวนนี้เป็นครัวเรือนตัวอย่างของกรุงเทพฯ และ 3 จังหวัดใกล้เคียง (นนทบุรี ปทุมธานี และสมุทรปราการ) 5,670 ครัวเรือน ทั้งนี้ ค่าใช้จ่ายที่นำเสนอเป็นค่าใช้จ่ายเฉลี่ยที่จำเป็นต้องใช้ในการยังชีพเท่านั้น จึงไม่รวมการสะสมทุน เช่น ซื้อบ้าน/ที่ดิน และเงินออม ซึ่งสรุปผลการสำรวจที่สำคัญ ได้ดังนี้

1. รายได้ของครัวเรือน ปี 2558

จากผลการสำรวจปี 2558 พบว่าครัวเรือนในกรุงเทพฯ และ 3 จังหวัดใกล้เคียง (นนทบุรี ปทุมธานี และสมุทรปราการ) มีรายได้เฉลี่ยเดือนละ 41,002 บาท ส่วนใหญ่เป็นรายได้จากการทำงานร้อยละ 77.9 ซึ่งได้แก่ ค่าจ้างและเงินเดือนร้อยละ 57.0 กำไรสุทธิจากการทำธุรกิจร้อยละ 20.5 และจากการทำการเกษตรร้อยละ 0.4 และมีรายได้ที่ไม่ได้เกิดจากการทำงานเช่น เงินที่ได้รับความช่วยเหลือจากบุคคลอื่นนอกครัวเรือน/รัฐร้อยละ 7.3--และรายได้จากทรัพย์สิน เช่น ดอกเบี้ยร้อยละ 2.5 เป็นต้น นอกจากนี้ยังมีรายได้ที่ไม่เป็นตัวเงินในรูปสวัสดิการ/สินค้าและบริการต่างๆ ที่ได้รับมาโดยไม่ต้องซื้อร้อยละ 11.8 (รวมค่าประเมินค่าเช่าบ้าน/บ้านของตนเอง)

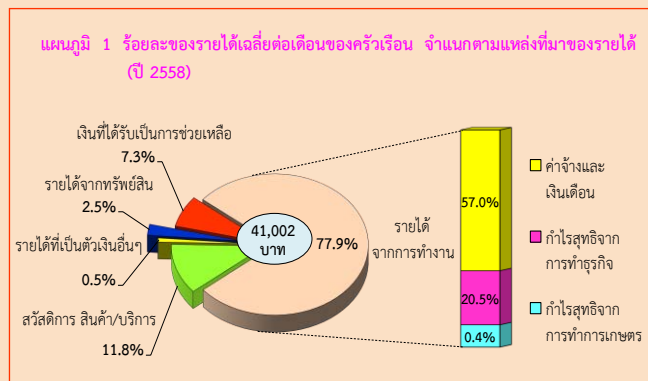

2. ค่าใช้จ่ายของครัวเรือน ปี 2558

ในปี 2558 ครัวเรือนในกรุงเทพฯ และ 3 จังหวัดใกล้เคียง (นนทบุรี ปทุมธานี และสมุทรปราการ) มีค่าใช้จ่ายเฉลี่ยเดือนละ 30,882 บาท หรือคิดเป็นร้อยละ 75.3 ของรายได้โดยร้อยละ 86.5 เป็นค่าใช้จ่ายเพื่อการอุปโภคบริโภคในครัวเรือนในจำนวนนี้เป็นค่าอาหารเครื่องดื่มและยาสูบร้อยละ 28.3 รองลงมาเป็นค่าที่อยู่อาศัย เครื่องแต่งบ้านและเครื่องใช้ภายในบ้านร้อยละ 23.6 ค่าใช้จ่ายเกี่ยวกับยานพาหนะ/การเดินทางร้อยละ 18.9 ของใช้ส่วนบุคคล/เครื่องนุ่งห่ม/รองเท้าร้อยละ 6.0 การสื่อสาร ร้อยละ 3.8 การศึกษาร้อยละ 2.7 เวชภัณฑ์/ค่ารักษาพยาบาลร้อยละ 1.6 กิจกรรมทางศาสนามาร้อยละ 1.0 และการบันเทิง/การจัดงานพิธีร้อยละ 0.6 สำหรับค่าใช้จ่ายที่ไม่เกี่ยวกับการอุปโภคบริโภค เช่น ค่าภาษี ของขวัญ เบี้ยประกันภัย ซื้อสลากกินแบ่ง/หวย ดอกเบี้ยคิดเป็นร้อยละ 13.5 ของค่าใช้จ่ายทั้งสิ้น

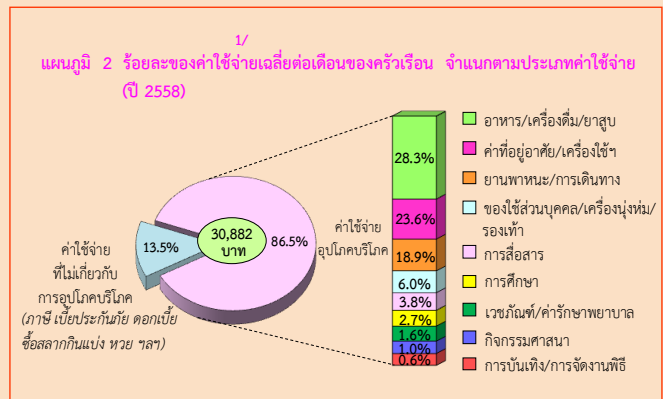

3. หนี้สินของครัวเรือน ปี 2558

ในปี 2558 ครัวเรือนในกรุงเทพฯ และ 3 จังหวัดใกล้เคียง คือ นนทบุรี ปทุมธานี และสมุทรปราการ มีหนี้สินร้อยละ 36.3 โดยมีจำนวนหนี้สินเฉลี่ยคือ 171,837 บาทต่อครัวเรือนทั้งสิ้นหรือประมาณ 4.2 เท่าของรายได้ ซึ่งส่วนใหญ่ (ร้อยละ 93.2) เป็นการก่อหนี้เพื่อใช้ในครัวเรือน ซึ่งประกอบด้วย หนี้เพื่อใช้ในการซื้อบ้านและที่ดินร้อยละ 60.1 ใช้ในการอุปโภคบริโภคร้อยละ 32.5 สำหรับหนี้เพื่อใช้ในการศึกษามีเพียงร้อยละ 0.6 สำหรับหนี้เพื่อใช้ในการลงทุนและอื่นๆ ร้อยละ 6.8 พบว่าส่วนใหญ่เป็นหนี้เพื่อใช้ทำธุรกิจ (ร้อยละ 5.9) ใช้ทำการเกษตรและอื่นๆ (ร้อยละ 0.9)

1/ ค่าใช้จ่ายเฉลี่ยที่จำเป็นต้องใช้ในการยังชีพ โดยไม่รวมค่าใช้จ่ายประเภทสะสมทุน เช่น การซื้อบ้าน/ที่ดิน และเงินออม เป็นต้น

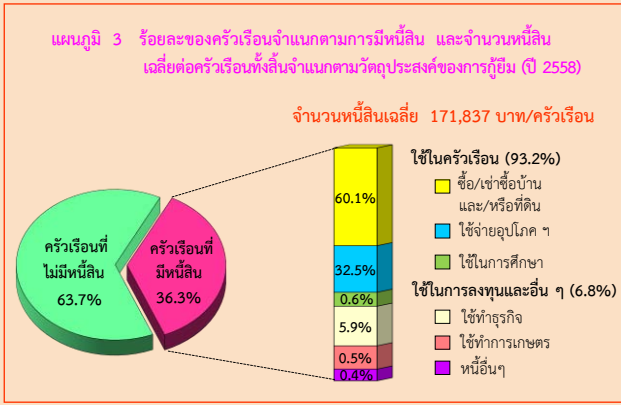

1/ 4. การเปรียบเทียบรายได้ ค่าใช้จ่าย และหนี้สินของครัวเรือน ตามสถานะทางเศรษฐกิจสังคมของครัวเรือน (ตามอาชีพ) ปี 2558

เมื่อพิจารณาตามอาชีพ พบว่าครัวเรือนลูกจ้างที่เป็นผู้จัดการ/นักวิชาการ/ผู้ปฏิบัติงานวิชาชีพ มีรายได้เฉลี่ยสูงสุดถึง 69,883 บาท รองลงมาได้แก่ครัวเรือนของผู้ประกอบธุรกิจของตนเองที่ไม่ใช่การเกษตร 46,457 บาท เป็นที่น่าสังเกตว่าอาชีพที่มีรายได้สูง จำนวนหนี้สินก็สูงเช่นเดียวกัน สำหรับครัวเรือนคนงานเกษตร ป่าไม้ และประมง มีรายได้เฉลี่ยต่อเดือน ค่าใช้จ่ายเฉลี่ยต่อเดือน และจำนวนหนี้สินเฉลี่ยต่อครัวเรือนต่ำกว่าอาชีพอื่นๆ คือ 19,102 บาท 15,442 บาท และ 13,093 บาทตามลำดับ

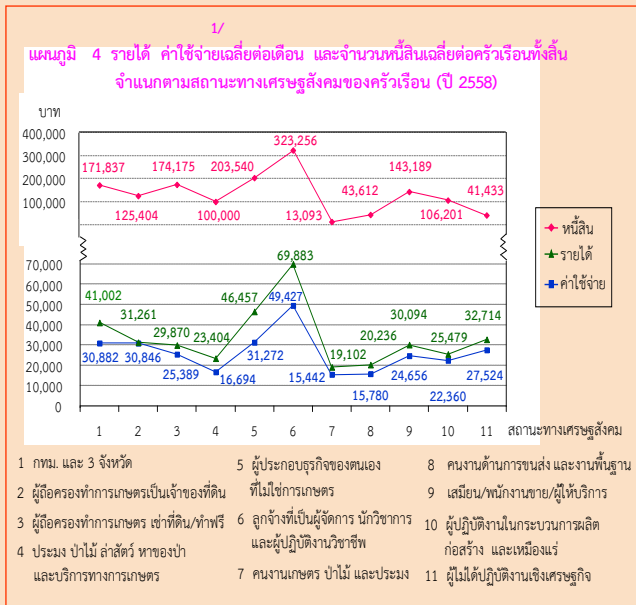

5. การเปรียบเทียบการกระจายรายได้ของครัวเรือนปี 2556 และ 2558

เมื่อเปรียบเทียบการกระจายรายได้ปี 2556 และปี 2558 โดยแบ่งครัวเรือนเป็น 5 กลุ่มเท่าๆ กันและนำมาเรียงลำดับตามรายได้ประจำต่อคนต่อเดือนจากน้อยไปมาก (กลุ่มที่ 1 มีรายได้ต่ำสุด และกลุ่มที่ 5 มีรายได้สูงสุด) พบว่าความเหลื่อมล้ำของการกระจายรายได้ของกลุ่มที่มีรายได้ต่ำสุดมีส่วนแบ่งของรายได้เพิ่มขึ้นโดยส่วนแบ่งของรายได้เพิ่มจากร้อยละ 7.6 ในปี 2556 เป็นร้อยละ 9.4 ในปี 2558 ขณะที่กลุ่มที่มีรายได้สูงสุดมีส่วนแบ่งของรายได้ลดลง จากร้อยละ 46.7 เป็นร้อยละ 43.5 และพบว่าค่าสัมประสิทธิ์ของความไม่เสมอภาค (Gini Coefficient) ด้านการกระจายรายได้มีค่าลดลงจาก 0.342 ในปี 2556 เป็น 0.303 ในปี 2558 ซึ่งจะเห็นได้ว่าช่องว่างระหว่างคนจนกับคนรวยมีแนวโน้มลดลง

สำหรับรายได้ประจำต่อคนต่อเดือนโดยเฉลี่ยเพิ่มขึ้นจาก 15,087 บาท ในปี 2556 เป็น 15,114 บาท ในปี 2558 โดยเพิ่มขึ้นเกือบทุกกลุ่มยกเว้นกลุ่มที่ 5 ที่มีรายได้ประจำต่อคนต่อเดือนลดลงจาก 39,745 บาท ในปี 2556 เป็น 37,154 บาท ในปี 2558



1/ ค่าใช้จ่ายเฉลี่ยที่จำเป็นต้องใช้ในการยังชีพ โดยไม่รวมค่าใช้จ่ายประเภทสะสมทุน เช่น การซื้อบ้าน/ ที่ดิน และเงินออม เป็นต้น

EXECUTIVE SUMMARY

The National Statistical Office has carried out the 2015 Household Socio-economic Survey from January to December 2015. The survey covered household samples in both municipal and non-municipal area in every province. The sample size for this survey was approximately 52,000 households, of this 5,670 households were in the Greater Bangkok Metropolitan Area (including Nonthaburi, Pathum Thani, and Samut Prakan). The survey collected detailed information on income, expenditure, debt and asset of households as well as their housing characteristics. In the survey, expenditure data referred to expenditure for necessary items for daily life, which excluded saving and capital formation expenditure such as purchase or hire - purchase of house and land. The result for the 2015 SES is as following.

1. Household Income (2015)

The result of the 2015 survey showed that households in this area earned on average 41,002 baht per month. The major source of income (77.9%) was from economically activities such as wages and salaries (57.0%), followed by net profit from non-farm business (20.5%), and net profit from farming (0.4%). Income from economically inactive was mainly from assistance from other persons outside the household or from the government (7.3%), followed by income from asset and property rental such as interest receipt (2.5%). The other source of earning was from assistance in terms of welfare/goods and services (11.8%).

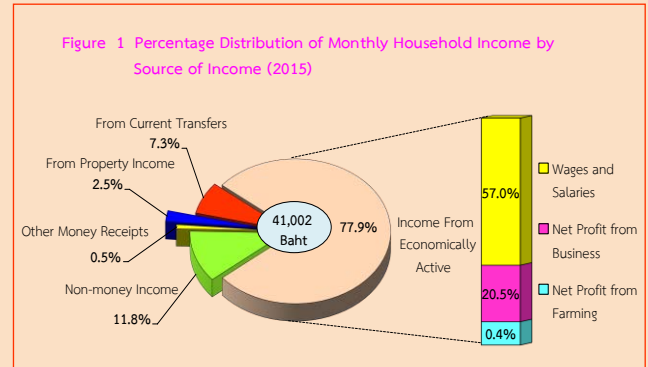

1/

2. Household Expenditure (2015)

During the 2015 survey, households in the Greater Bangkok Metropolitan Area (including Nonthaburi, Pathum Thani, and Samut Prakan) spent on average 30,882 baht per month, or approximately 75.3 percent of their income. By this amount, 86.5 percent was spent on household consumption, which consisted of food, beverages and tobacco (28.3%), followed by expense on housing and household appliances-(23.6%), on vehicle and transportation (18.9%), personal care/clothing/footwear(6.0%), communication(3.8%), education-(2.7%),-medical/healthcare (1.6%), activity related to religious (1.0%) and recreation/entertainment (0.6%). Finally, the rest of 13.5 percent was spent on non - consumption expenditure such as taxes, gift, insurances lottery and gambling,-and-interest-payment.

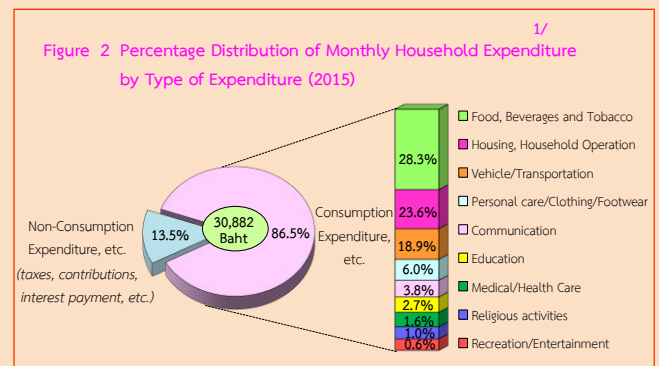

1/

1/ expenditure on necessary items for daily life, which excluded saving and capital formation expenditure such as purchase or hire-purchase of house or land and saving, etc.

3. Household Debt (2015)

During the 2015 survey, around 36.3 percent of households in Bangkok and the three provinces nearby were indebted, an average debt was 171,837 baht per household or approximately 4.2 times the household income. Most of household debt (93.2%) was for household spending, which consisted of purchase/hire purchase of house and/or land (60.1%), household consumption (32.5%), and for education purpose (0.6%). The rest 6.8 percent consisted of loan for non-farm business (5.9%), and for other purpose including for agricultural operation(0.9%).

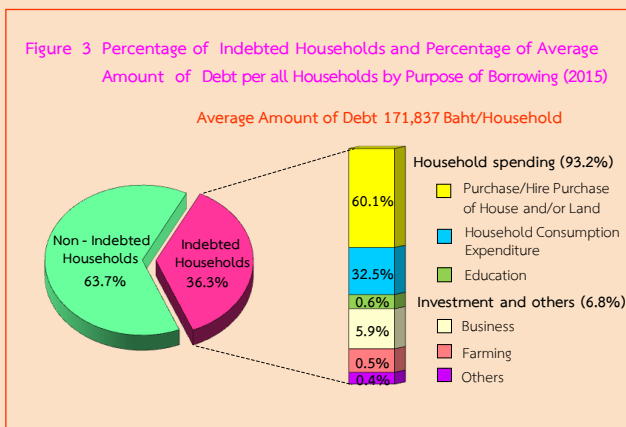

4. Comparing Household Income, Household Expenditure, and Household Debt by Household Socio-economic Class (by Type of occupation) (2015)

Concerning by type of occupation, the survey result showed that households of employed professional/technical/manager workers earned the highest average income of about 69,883 baht, followed by households of operators in non-farm business of about 46,457 baht. Households which earned low average income were those labourers in agriculture, forestry and fishery of

about 19,102 baht. In addition, households of labourers also had lowest expenditure and debt of about 15,442 baht and 13,093 baht, respectively, when comparing to other groups.

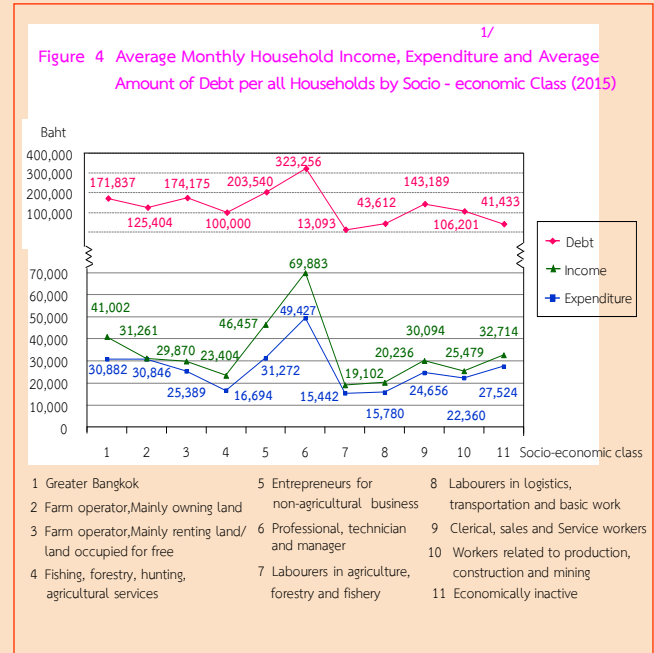

5. Comparing Distribution of Household Income (2013 and 2015)

In the analysis of income distribution, households were equally divided into 5 groups, from those with the lowest to the highest of their monthly income per capita (the first group earned the lowest income, while the fifth group earned the highest income). The result showed that the percentage share of the least income group slightly increased from 7.6% in 2013 to 9.4% in 2015, while the share of the highest income group decreased from 46.7% to 43.5%. In addition, the Gini Coefficient decreased from 0.342 in 2013 to 0.303 in 2015. This implies a narrowing gap between the rich and the poor.

1/ expenditure on necessary items for daily life, which excluded saving and capital formation expenditure such as purchase or hire-purchase of house or land and saving, etc.

An average monthly income per capita increased from 15,087 baht in 2013 to 15,114 baht in 2015. Almost all groups of households experienced the rising of an average monthly income per capital but excepted for the highest income group which had an average monthly income per capital decreasing from 39,745 baht in 2013 to 37,154 baht in 2015.

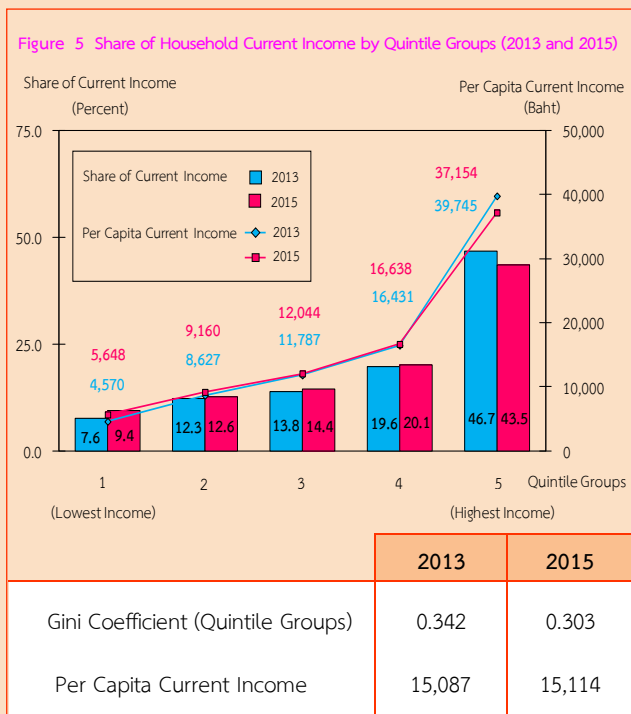

สารบัญตาราง

- ตาราง ก** รายได้เฉลี่ยต่อเดือนของครัวเรือน จำแนกตามแหล่งที่มาของรายได้ และเขตการปกครอง
- ตาราง ข** รายได้เฉลี่ยต่อเดือนของครัวเรือน จำแนกตามแหล่งที่มาของรายได้ และสถานะทางเศรษฐกิจสังคมของครัวเรือน
- ตาราง ค** ค่าใช้จ่ายเฉลี่ยต่อเดือนของครัวเรือน จำแนกตามประเภทของค่าใช้จ่าย และเขตการปกครอง
- ตาราง ง** ค่าใช้จ่ายเฉลี่ยต่อเดือนของครัวเรือน จำแนกตามประเภทของค่าใช้จ่าย และสถานะทางเศรษฐกิจสังคมของครัวเรือน
- ตาราง จ** จำนวนครัวเรือนที่เป็นหนี้ และจำนวนหนี้สินเฉลี่ยต่อครัวเรือนทั้งสิ้น จำแนกตามวัตถุประสงค์ของการกู้ยืม แหล่งเงินกู้ และเขตการปกครอง
- ตาราง ฉ** จำนวนครัวเรือนที่เป็นหนี้ และจำนวนหนี้สินเฉลี่ยต่อครัวเรือนทั้งสิ้น จำแนกตามวัตถุประสงค์ของการกู้ยืม แหล่งเงินกู้ และสถานะทางเศรษฐกิจสังคมของครัวเรือน
- ตาราง ช** เปรียบเทียบรายได้ และรายได้ที่แท้จริงเฉลี่ยต่อเดือนของครัวเรือน จำแนกตามสถานะทางเศรษฐกิจสังคมของครัวเรือน
- ตาราง ซ** ส่วนแบ่งของรายได้ประจำของครัวเรือน โดยการจำแนกครัวเรือนเป็น 5 กลุ่ม
- ตาราง ฅ** เปรียบเทียบรายได้ ค่าใช้จ่ายเฉลี่ยต่อเดือน และหนี้สินเฉลี่ยต่อครัวเรือน จำแนกตามสถานะทางเศรษฐกิจสังคมของครัวเรือน

LIST OF TABLES

- Table A** Average Monthly Income Per Household by Source of Income and Area
- Table B** Average Monthly Income Per Household by Source of Income and Socio-Economic Class
- Table C** Average Monthly Expenditure Per Household by Type of Expenditure and Area
- Table D** Average Monthly Expenditure Per Household by Type of Expenditure and Socio-Economic Class
- Table E** Number of Indebted Household and Average Amount of Debt Per Household by Purpose of Borrowing, Source of Loan and Area
- Table F** Number of Indebted Household and Average Amount of Debt Per Household by Purpose of Borrowing, Source of Loan and Socio-Economic Class
- Table G** Comparison of Average Monthly Income and Real Income Per Household by Socio-Economic Class
- Table H** Share of Household Current Income by Quintile Groups of Household
- Table I** Comparison of Average Monthly Income and Expenditure and Amount of Debt Per Household by Socio-Economic Class

บทที่ 1

บทนำ

1.1 ความเป็นมา

สำนักงานสถิติแห่งชาติ ได้จัดทำ การสำรวจภาวะเศรษฐกิจและสังคมของครัวเรือนตั้งแต่ปี 2500 โดยจัดทำทุก 5 ปี แต่เนื่องจากสภาพทางเศรษฐกิจของประเทศมีการขยายตัวอย่างรวดเร็ว และสภาพทางสังคมมีการเปลี่ยนแปลง จึงได้เปลี่ยนแปลงรอบการสำรวจเป็นทุก 2 ปี ตามมติคณะรัฐมนตรี เมื่อ 8 กันยายน 2530 และทำการสำรวจในปี 2531 จนถึง 2547 และได้จัดทำทุกปีตั้งแต่ปี 2549 เป็นต้นไป การสำรวจที่จัดทำในครั้งนี้เป็นการสำรวจครั้งที่ 27

1.2 วัตถุประสงค์

วัตถุประสงค์ของการสำรวจ เพื่อเก็บรวบรวมข้อมูลที่สำคัญด้านเศรษฐกิจและสังคมของครัวเรือน เช่น รายได้ ค่าใช้จ่าย ภาวะหนี้สิน ทรัพย์สิน โครงสร้างของสมาชิกในครัวเรือน ลักษณะที่อยู่อาศัย การย้ายถิ่น และการส่งเงิน ตลอดจนการได้รับสวัสดิการ/ความช่วยเหลือจากรัฐ และใช้บริการของภาครัฐ เป็นต้น

1.3 ขอบข่ายและคุ่มรวม

การสำรวจนี้คุ่มรวมครัวเรือนส่วนบุคคลในทุกจังหวัดทั่วประเทศ ทั้งที่อยู่ในเขตเทศบาลและนอกเขตเทศบาล (ยกเว้น ครัวเรือนทูต ผู้แทนต่างประเทศ และผู้อยู่อาศัยในประเทศไทยชั่วคราว)

รวม ครัวเรือนส่วนบุคคลที่อาศัยอยู่ในครัวเรือนสถาบัน เช่น หอพัก เป็นต้น

1.4 เวลาอ้างอิง

1) ในรอบ 12 เดือนที่แล้ว

หมายถึง ระยะเวลานับจากเดือนก่อนเดือนสัมภาษณ์ย้อนหลังไป 12 เดือน เช่น เดือนที่สัมภาษณ์ คือกุมภาพันธ์ 2558 ในรอบ 12 เดือนที่แล้ว คือ “กุมภาพันธ์ 2557 - มกราคม 2558”

ใช้สัมภาษณ์ข้อมูลรายได้ของครัวเรือน และค่าใช้จ่ายเกี่ยวกับสินค้าและบริการที่ไม่ได้เกิดขึ้นบ่อย ๆ แล้วนำมาเฉลี่ยเป็นค่าใช้จ่ายต่อเดือน

2) เดือนที่แล้ว

หมายถึง เดือนตามปฏิทินก่อนเดือนสัมภาษณ์ เช่น ไปสัมภาษณ์เดือนกุมภาพันธ์ 2558 เดือนที่แล้ว คือ “1 - 31 มกราคม 2558”

ใช้สัมภาษณ์ข้อมูลรายได้ของครัวเรือน และค่าใช้จ่ายเกี่ยวกับสินค้า และบริการที่มีการใช้จ่ายเป็นประจำ

3) สัปดาห์ที่แล้ว

หมายถึง สัปดาห์ตามปฏิทินก่อนสัปดาห์สัมภาษณ์ เช่น ไปสัมภาษณ์สัปดาห์ที่ 2 สัปดาห์ที่แล้ว คือ สัปดาห์ที่ 1 (วันจันทร์ - วันอาทิตย์)

ใช้สัมภาษณ์ข้อมูลค่าใช้จ่ายเกี่ยวกับอาหาร เครื่องดื่มและยาสูบ

1.5 รายการข้อมูลที่เก็บรวบรวม

1) แบบสำรวจสมาชิกและการใช้จ่ายของครัวเรือน มีรายการข้อมูล ดังต่อไปนี้

- ตอนที่ 1 สมาชิกของครัวเรือน
- ตอนที่ 2 ลักษณะที่อยู่อาศัย
- ตอนที่ 3 ค่าใช้จ่ายสินค้าและบริการ
- ตอนที่ 4 ค่าใช้จ่ายอาหาร เครื่องดื่ม และยาสูบ

ตอนที่ 5 แหล่งซื้อสินค้าอุปโภคบริโภคส่วนใหญ่ของครัวเรือน

2) แบบสำรวจรายได้ของครัวเรือน มีรายการข้อมูล ดังต่อไปนี้

- ตอนที่ 1 รายได้จากการทำงานโดยได้รับค่าจ้างและเงินเดือน

- ตอนที่ 2 รายได้จากการประกอบธุรกิจอุตสาหกรรม หรือวิชาชีพที่ไม่ใช่การเกษตร
- ตอนที่ 3 รายได้จากการประกอบการเกษตร
- ตอนที่ 4 รายได้จากแหล่งอื่นๆ ที่ไม่ใช่จากการทำงาน
- ตอนที่ 5 สิทธิประโยชน์และหนี้สินของครัวเรือน
- ตอนที่ 6 การย้ายถิ่นและการส่งเงิน

1.6 คำจำกัดความ

1. สถานภาพการทำงาน

หมายถึง สถานะของบุคคลในการทำงานในเชิงเศรษฐกิจทุกประเภท ได้แก่

1) นายจ้าง

หมายถึง ผู้ประกอบธุรกิจของตนเอง (ผู้ที่มีอำนาจในการตัดสินใจในการดำเนินงาน และมีความเสี่ยงทางเศรษฐกิจ ค่าตอบแทนขึ้นอยู่กับผลกำไรที่ทำ) เพื่อหวังผลกำไรหรือส่วนแบ่ง และได้จ้างบุคคลตั้งแต่ 1 คนขึ้นไป มาทำงานให้ธุรกิจในฐานะ “ลูกจ้าง” โดยเป็นการจ้างงานบนพื้นฐานของความต่อเนื่อง

2) ทำธุรกิจส่วนตัวโดยไม่มีลูกจ้าง

หมายถึง ผู้ประกอบธุรกิจของตนเอง (ผู้ที่มีอำนาจในการตัดสินใจในการดำเนินงาน และมีความเสี่ยงทางเศรษฐกิจ ค่าตอบแทนขึ้นอยู่กับผลกำไรที่ทำ) เพื่อหวังผลกำไรหรือส่วนแบ่ง และไม่มีลูกจ้าง “ลูกจ้าง” (ที่เป็นการจ้างงานบนพื้นฐานของความต่อเนื่อง) แต่อาจมีสมาชิกในครัวเรือนหรือผู้ฝึกงานมาช่วยทำงานโดยไม่ได้รับค่าจ้างหรือค่าตอบแทนในลักษณะการจ้างทำงาน

3) ช่วยธุรกิจในครัวเรือนโดยไม่ได้รับค่าจ้าง

หมายถึง ผู้ที่ช่วยทำธุรกิจหรือการเกษตรของสมาชิกในครัวเรือนเป็นประจำ โดยไม่ได้รับค่าจ้างและไม่ได้อยู่ในฐานะ “หุ้นส่วน” หรืออาจจะได้รับค่าตอบแทนบ้างแต่ไม่ใช่ลักษณะของการจ้างทำงาน

4) ลูกจ้าง

หมายถึง ผู้ที่ทำงานโดยได้รับค่าจ้างที่เป็นการจ้างงานบนพื้นฐานของความต่อเนื่อง ไม่มีอำนาจในการตัดสินใจในการดำเนินงาน ค่าจ้างที่ได้รับอาจเป็นรายเดือน รายวัน รายชั่วโมง รายชิ้น หรือเหมาจ่าย ซึ่งอาจจะเป็นตัวเงิน หรือสิ่งของก็ได้

5) การรวมกลุ่ม

หมายถึง กลุ่มคนที่มาร่วมกันทำงานในเชิงเศรษฐกิจ (ผลิตสินค้าและบริการ) โดยสมาชิกแต่ละคนมีส่วนร่วมเท่าเทียมกันในการตัดสินใจดำเนินการทุกขั้นตอน ตลอดจนการแบ่งรายได้ให้แก่สมาชิกตามที่ตกลงกัน การรวมกลุ่มดังกล่าวอาจจะมีการ “จดทะเบียนจัดตั้งในรูปนิติบุคคล” หรือไม่ก็ได้

การรวมกลุ่มอาจดำเนินการโดยใช้แรงงานของสมาชิกทุกคน หรือจ้างสมาชิกบางคนหรือผู้อื่นก็ได้ (ผู้ที่รับจ้างดังกล่าวไม่ว่าจะเป็นสมาชิกหรือผู้อื่น ถือว่าเป็น “ลูกจ้าง” ของกิจการ)

เช่น การรวมกลุ่มเพื่อทำการเกษตร (การปลูกไม้ดอกไม้ประดับ การเพาะเลี้ยงกบ ฯลฯ)

การแปรรูปผลผลิตทางการเกษตร (การทำกะปิ น้ำปลา ข้าวเกรียบ ฯลฯ)

และการทำผลิตภัณฑ์หัตถกรรมพื้นบ้าน (การทอผ้า เครื่องจักสานต่าง ๆ ฯลฯ) เป็นต้น

2. รายได้ของครัวเรือน

หมายถึง “เงินหรือสิ่งของ” ที่ครัวเรือนได้รับมาจากการทำงานหรือผลิตเอง หรือจากทรัพย์สินหรือได้รับความช่วยเหลือจากผู้อื่น

1) รายได้ประจำ ได้แก่

(1) รายได้ที่เกิดจากการทำงานหรือผลิตเอง

- ค่าจ้างและเงินเดือน (รวมค่าตอบแทนอื่นๆ ที่ได้จากการทำงาน) (ก่อนหักภาษี/เงินสมทบกองทุนสำรองเลี้ยงชีพ/เงินประกันสังคม ฯลฯ)
- รายได้จากการประกอบธุรกิจอุตสาหกรรม วิชาชีพ (ที่ไม่ใช่การเกษตร) (รายรับเบื้องต้น บวก มูลค่าสินค้า/บริการของธุรกิจที่นำมาอุปโภคบริโภคในครัวเรือน ลบ ค่าใช้จ่ายในการดำเนินการ)
- รายได้จากการประกอบการเกษตร (มูลค่าผลผลิตการเกษตรทั้งหมด ลบ ค่าใช้จ่ายในการดำเนินการ)

(2) รายได้จากแหล่งอื่นๆ ที่ไม่ใช่จากการทำงาน

- เงินบำนาญ / บำนาญเงินประโยชน์ทดแทนต่างๆ (เกิดอุบัติเหตุ/การเจ็บป่วยจากการทำงาน)
- เงินชดเชยการออกจากงาน
- เงินและสิ่งของที่ได้รับความช่วยเหลือจากบุคคลนอกครัวเรือน/รัฐ/องค์กรต่าง ๆ
- รายได้จากทรัพย์สิน เช่น ค่าเช่าที่ดิน บ้าน ค่าลิขสิทธิ์ และสิทธิบัตร ดอกเบี้ย
- การลงทุน (ที่ไม่ได้มีส่วนร่วมในการดำเนินงาน) เช่น การซื้อ/ขายหุ้น การลงทุนแล้วได้รับเงินปันผล ฯลฯ

รวม (ประเมิน) ค่าเช่าบ้านที่ครัวเรือนเป็นเจ้าของและอยู่เอง หรือที่อยู่อาศัยที่บุคคลอื่นให้อยู่ฟรี

2) รายได้ไม่ประจำ ได้แก่ เงินที่ได้รับ

เป็นเงินรางวัล เงินถูกสลากกินแบ่ง เงินมรดก ของขวัญ เงินได้รับการประกันสุขภาพ อุบัติเหตุ ไฟไหม้ หรือค่านายหน้า (ในกรณีที่ไม่ได้ประกอบเป็นธุรกิจ)

3. ค่าใช้จ่ายของครัวเรือน

หมายถึง การใช้จ่ายเกี่ยวกับ “สิ่งของหรือการบริการด้านต่างๆ” ที่จำเป็นต่อการครองชีพที่ครัวเรือนต้องซื้อ/จ่ายด้วยเงิน หรือได้มาโดยไม่ได้ซื้อ/จ่าย (ผลิตเอง ได้รับความช่วยเหลือจากบุคคลอื่น/รัฐ เป็นสวัสดิการจากการทำงาน หรือเบิกได้จากนายจ้าง)

1) ค่าใช้จ่ายสินค้าและบริการ ได้แก่

(1) ค่าใช้จ่ายอุปโภคและบริโภคของครัวเรือน

- ที่อยู่อาศัย
- เครื่องแต่งบ้าน เครื่องใช้เบ็ดเตล็ด และการดำเนินการในครัวเรือน
- ค่าจ้างบุคคลที่ให้บริการแก่ครัวเรือน
- เสื้อผ้า เครื่องแต่งกาย รองเท้าของใช้/บริการส่วนบุคคล
- เวชภัณฑ์และค่ารักษาพยาบาล
- การเดินทางและการสื่อสาร
- การศึกษา
- การบันเทิง การอ่าน และกิจกรรมทางศาสนา

(2) ค่าใช้จ่ายไม่เกี่ยวกับอุปโภคบริโภค ของครัวเรือน

- ภาษี (ทุกประเภท) ค่าบริการทางการเงิน ค่าปรับทางกฎหมาย
- ค่าสมาชิกกลุ่มอาชีพ
- เงิน/สิ่งของ ที่ส่งให้บุคคลนอกครัวเรือน
- เงินบริจาค เงินทำบุญ/ช่วยงาน
- เบี้ยประกันภัย/ทรัพย์สิน/ประกันชีวิต (ไม่ใช่ประเภทสะสมทรัพย์)
- ซื้อสลากกินแบ่ง/หวย การพนัน
- ดอกเบี้ยจ่าย/ดอกเบี้ยแชร์ และอื่น ๆ (ค่าขนย้ายบ้าน ฯลฯ)

2) ค่าใช้จ่ายอาหาร เครื่องดื่ม และยาสูบ

ได้แก่ อาหารทุกประเภท (อาหารสด อาหารแห้ง อาหารสำเร็จรูป เครื่องปรุงรส ฯลฯ) เครื่องดื่ม (มี/ไม่มีแอลกอฮอล์) และยาสูบ (ยาเส้น ยาสูบ หมาก ยานัตถ์ ฯลฯ)

4. สถานะทางเศรษฐกิจสังคมของครัวเรือน

ในการเสนอผลของการสำรวจ ได้จัดแบ่งครัวเรือนเป็นกลุ่มตามฐานะทางเศรษฐกิจและสังคม โดยพิจารณาจากแหล่งรายได้ส่วนใหญ่ของครัวเรือน สถานภาพการทำงาน ประเภทของกิจกรรมในเชิงเศรษฐกิจและอาชีพเป็นหลัก

ครัวเรือนตามสถานะทางเศรษฐกิจสังคมแบ่งเป็น 10 กลุ่ม คือ

- 1) ผู้ถือครองทำการเกษตร การปลูกพืช การเลี้ยงสัตว์ และการเพาะเลี้ยงสัตว์น้ำส่วนใหญ่เป็นเจ้าของที่ดิน
- 2) ผู้ถือครองทำการเกษตร การปลูกพืช การเลี้ยงสัตว์ และการเพาะเลี้ยงสัตว์น้ำส่วนใหญ่เช่าที่ดิน/ ทำฟรี

- 3) ผู้ทำการประมง ป่าไม้ ล่าสัตว์ หาของป่าและบริการทางการเกษตร
- 4) ผู้ประกอบธุรกิจของตนเองที่ไม่ใช่การเกษตร
- 5) ผู้จัดการ นักวิชาการ และผู้ปฏิบัติงานวิชาชีพ
- 6) คนงานเกษตร ป่าไม้ และประมง
- 7) คนงานด้านการขนส่ง และงานพื้นฐาน
- 8) เสมียน พนักงานขายและให้บริการ
- 9) ผู้ปฏิบัติงานในกระบวนการผลิต ก่อสร้าง และเหมืองแร่
- 10) ผู้ไม่ได้ปฏิบัติงานในเชิงเศรษฐกิจ (เช่น บำเหน็จ บำนาญ เงินช่วยเหลือ รายได้จากทรัพย์สิน)

5. กลุ่มเดไซล์ (Decile) และควินไทล์ (Quintile) เรียงตามรายได้ประจำและค่าใช้จ่ายในการอุปโภคบริโภคต่อคนต่อเดือน

ในการศึกษาถึงลักษณะทางเศรษฐกิจและสังคมของครัวเรือน ซึ่งมีสภาพความเป็นอยู่แตกต่างกัน จำเป็นจะต้องเลือกข้อกำหนดที่เหมาะสม เพื่อใช้ในการแยกครัวเรือน “ยากจน” จากครัวเรือน “ที่มีฐานะความเป็นอยู่ดีกว่า” ในระดับต่างๆกัน ข้อกำหนดที่กล่าวมานั้น คือ การจำแนกครัวเรือนตามกลุ่มเดไซล์ของรายได้ประจำและค่าใช้จ่ายในการอุปโภคบริโภคต่อคนต่อเดือน ในการนี้ได้จัดเรียงครัวเรือนตามรายได้ประจำและค่าใช้จ่ายในการอุปโภคบริโภคเฉลี่ยต่อคนต่อเดือน จากน้อยไปมาก จากนั้นตัดแบ่งครัวเรือนเป็น 10 กลุ่ม แต่ละกลุ่มมีจำนวนครัวเรือนเท่าๆกัน

บางครั้งอาจจำแนกครัวเรือนตามกลุ่มควินไทล์ เรียงตามรายได้ประจำและค่าใช้จ่ายในการอุปโภคบริโภคต่อคนต่อเดือน วิธีการแบ่งกลุ่มก็เช่นเดียวกับการแบ่งครัวเรือนตามเดไซล์ แต่แทนที่จะแบ่งครัวเรือนเป็น 10 กลุ่ม จะแบ่งเป็น 5 กลุ่ม ให้แต่ละกลุ่มมีจำนวนครัวเรือนเท่าๆ กัน

6. สัมประสิทธิ์ของความไม่เสมอภาค (Gini coefficient) ของรายได้

หมายถึง ค่าที่แสดงความแตกต่างของรายได้ของครัวเรือน มีค่าระหว่าง 0 - 1 ถ้าเป็น 0 แสดงว่าไม่มีความแตกต่างของรายได้ แต่ถ้าเป็น 1 แสดงว่ามีความแตกต่างของรายได้มากที่สุด

7. หนี้สินของครัวเรือน

หมายถึง เงินกู้ยืมที่ค้างชำระทั้งจากสถาบันการเงินและบุคคลอื่นนอกครัวเรือน รวม หนี้ที่เกิดจากการเช่าซื้อ การซื้อสินค้าเงินผ่อน การซื้อเชื่อสินค้าจากร้านค้า การจำนำ การจำนอง และเงินส่งแชร์ตาย (แชร์ที่เปียร์แล้ว) เป็นต้น

8. หนี้สินในระบบ

หมายถึง หนี้สินที่กู้ยืมจากธนาคาร สถาบันการเงิน สหกรณ์ออมทรัพย์ หรือเป็นสวัสดิการของสำนักงาน หรือดำเนินการโดยหน่วยงานภาครัฐ (เช่น กองทุนหมู่บ้าน) โดยมีอัตราดอกเบี้ยไม่เกินที่กฎหมายกำหนด

9. หนี้สินนอกระบบ

หมายถึง หนี้สินที่กู้ยืมจากบุคคลธรรมดา เช่น นายทุนเงินกู้ พ่อค้าคนกลาง ญาติ เพื่อนบ้าน โดยมีอัตราดอกเบี้ยเป็นไปตามที่ผู้ให้กู้กำหนด

Chapter 1

Introduction

1.1 Background

The National Statistical Office (NSO) conducted the first Household Socio-economic Survey in 1957 and repeatedly organized the survey every five years. Since the economic was rapidly expanded and the society has changed, the survey round was designed to conduct every two years under the order of the cabinet on September 8, 1987. And since 2006, the survey was designed to conduct every year. Therefore, the 2015 survey is the twenty-seven round of this kind.

1.2 Objective

The objective of the survey is to collect the detailed information on economics and social matters of the household such as income, expenditures, liabilities, assets, structure of household members, housing characteristics, migration and remittance transfer as well as the information on access to social welfare/government program and public services.

1.3 Scope and Coverage

The survey covered all private, non-institution households residing in all provinces, and also in both municipal and non-municipal areas including the private households living in the institutional place for example private households living in hospitals. The survey coverage excluded households of foreign diplomats and other temporary residents.

1.4 Time Reference

1) During the past 12 months

During the past 12 months refers to the twelve months before the month in which the interview was conducted. For instance, an interview conducted in February 2015, during the past 12 months referred to the period from “February 2014 to January 2015”.

The time reference “during the past 12 months” is used to ask for the information on household income and the expenditure on goods and services, which are occasionally occurred during the year, then calculated for an average expenditure per month.

2) The previous month

The previous month refers to the calendar month before the month in which the interview was conducted. For example, an interview conducted in February 2015, the previous month referred to the period from “1 to 31 January 2015”.

The time reference “the previous month” is used to ask for the information on household income and the expenditure on goods and services, which are regularly occurred during the year.

3) The previous week

The previous week refers to the calendar week before the week in which the interview was conducted. For example, an interview conducted in the second week of the month, the previous week referred to the first week of the month (Monday - Sunday).

The time reference “the previous week” is only used to ask for the information of the expenditure on food, beverages and tobacco.

1.5 Survey Content

1) The questionnaire of household members and expenditures contains the following information:

- Part 1 Household membership
- Part 2 Housing characteristics
- Part 3 Expenditure on goods and services
- Part 4 Expenditure on food, beverages and tobacco
- Part 5 Shopping places where household often buy consumption goods

2) The questionnaire of household income contains the following information:

- Part 1 Income from wages and salaries
- Part 2 Income from business, industry or profession other than farming
- Part 3 Income from farm business
- Part 4 Income from other sources
- Part 5 Household asset and debt
- Part 6 Migration and remittance transfers

1.6 Definitions

1. Work Status

Work Status refers to the status of person who works in all kinds of economically activity such as

1) Employer

An employer is defined as a person who operates his own enterprise (having an authority to make decision on operating the enterprise, having a full responsibility for all risks, and their earning depends upon their business performance) either for profit or dividends and hires one or more employees on the basis of continuous employment.

2) Own-account worker without employee

An own-account worker is a person who operates an enterprise on his own account (having an authority to make decision on operating the enterprise, having a full responsibility for all risks and their earning depends upon their business performance) either for profit or dividends without engaging any employees (on the basis of continuous employment) but may have family members or apprentices who work without pay.

3) Unpaid family worker

An unpaid family worker is a person who normally works without pay on a farm or in a business enterprise owned or operated by any household member but does not involve as partnership, sometimes compensation has been made but not as for hiring purpose.

4) Employee

An employee is a person who works for pay, which is on the basis of continuous employment, without any authority to make decision on operating the enterprise. Wages can be made in form of per month, per day, per hour, per unit of goods or services, or per contract, of which can be paid either by cash or goods.

5) Producer's cooperative

A producer's cooperative is a group of person who hold a "self-employment" job in a cooperative producing goods and services, in which each member takes part on an equal footing with other members in determining the organization of every production processes, as well as the distribution of the proceeds of the establishment amongst their members. A producer's cooperative can be set up either in form of corporate or non-corporate group.

The work of the establishment can be operated by all members or hiring some members or others outside the group. (Hence, that person who works for pay, either being members of the group or not, is called an "employee" for this enterprise)

For example, a producer's cooperative for farm business (flower planting, frog capturing, etc.), a group for agricultural intermediate products (production of shrimp paste, fish sauce, potato crisp, etc.), and a group for local handicraft products (clothing, bamboo handicrafts, etc.).

2. Household Income

Household income refers to cash or goods/services in which household received as part of pay or produced for own-account or earned from property or received free.

1) Current Income

(1) Income received from employment or own-account working

- Earning from wages and salaries (including employment welfare) (income before any deduction for taxes, provident payment, social insurance, etc.)
- Earning from business, industry or profession other than farming (the revenue plus the value of goods/services, which produced on own-account and consumed for final use, minus the operation cost)
- Earning from farm business (the total value of agricultural products minus the operation cost)

(2) Income received from other sources

- Pensions, annuities or welfare
- Work compensation
- Assistance from other persons outside the household
- Earning from asset/property rental, such as non-agricultural land/house rental, earnings from license and copyright and interests

- Investment (non-participated on business operation) such as interests from shares, bonds, stocks, etc. Include estimated rental for owner-occupied house or for tenant who occupied the household free of charge.

2) Non-current Income

Non-current income refers to other money receipts, such as inheritances bequeaths, gifts, proceeds from insurance company, lottery and gambling winnings, commissions, etc.

3. Household Expenditure

1) Expenditure on goods and services

(1) Consumption expenditure

- Dwelling
- Furniture, household appliances and operation in the household
- Expenditure on servants
- Clothes, clothing, footwear and personal supplies/services
- Medical and health care
- Transportation and communication
- Education
- Recreation, reading and religious activities

(2) Non-consumption expenditure

- Taxes (all kinds), financial charges and fine
- Career Membership Expense

- Contribution to non-household members
- Contribution to charities or religious institutions
- Property/Life/Accidental insurance (non-accumulated insurance)
- Lottery and gambling
- Interest payment/shares and others (moving services etc.)

2) Expenditure on food, beverages and tobacco

The survey questions asked for expenditure on all kinds of food (fresh food, prepared food, preserved food, spices and condiments, etc.) beverages (alcoholic/non-alcoholic) and tobacco products (cigarettes, cigars, tobacco, betelnut, etc.)

4. Socio-economic Class of Household

The survey result divided households into socio-economic groups which was based on the major source of household income, work status, type of economically activity and type of occupation.

This classification divided households into 10 groups which are:

- 1) farm operators on crops production, livestock, fresh water/marine capture who mainly owned the land,
- 2) farm operators on crops production, Livestock, fresh water/marine capture who mainly rent the land/public space/free,
- 3) agricultural operators on fishery, forestry, hunting and agricultural service

- 4) non-farm business operators,
- 5) Manager, technical and professional employees,
- 6) Agricultural, forestry and fishery labourers
- 7) Labourers in logistics, transportation and basic work
- 8) clerical, sales and service workers,
- 9) production workers, and
- 10) economically inactive households

5. Household Deciles and Quintiles Ranked By Current Income per Capita and Consumption Expenditure per Capita

In studying the economic and social aspects of households which have various kinds and differences in their living status, deciles and quintiles are one of many kinds on measuring the socio-economic position of a household relative to other households, for example the 'poor' household and other better households. With this report, two measurements were used in producing household deciles and quintiles.

The first measurement used the monthly average of the current income per capita which was ranked from the lowest to the highest value and then divided the ranked units into groups of equal size of 10 groups for deciles and of 5 groups for quintiles. The second measurement used the monthly average of the consumption expenditure per capita which was also ranked from the lowest to the highest value and then divided the ranked units into groups of equal size of 10 groups for deciles and 5 groups for quintiles.

6. Gini Coefficient of Income Distributions

The Gini Coefficient is used to measure income inequality. It ranges between 0 and 1 in which if the value equal 0, it reflects complete income equality while the value equal 1, it reflects completed income inequality.

7. Household Debt

Household debt is defined as all liabilities that require payment or payments of interest or principal by household to the creditors, either the financial institutions or the private lenders, which includes debt incurred from hire purchase, installed payments on purchasing goods, pledging, mortgage, etc.

8. Formal Debt

Formal debt is defined as the money borrowed from a formal lender, for example commercial banks, financial institutes, saving cooperatives or workplace welfare or welfare programs operated by the government (e.g. Village Fund Scheme), in which the consideration of loan interest rate is limited by law.

9. Informal Debt

Informal debt is defined as the money borrowed from a private lender or an informal lender, for example the money lender, relatives, neighbors, etc., in which the loan interest rate is specified by the informal lender alone.

บทที่ 2

ผลการสำรวจที่สำคัญ

2.1 รายได้ของครัวเรือน ปี 2558

จากผลการสำรวจปี 2558 พบว่าครัวเรือนกรุงเทพฯ และ 3 จังหวัดใกล้เคียง (นนทบุรี ปทุมธานี และสมุทรปราการ) มีรายได้เฉลี่ยเดือนละ 41,002 บาท ส่วนใหญ่เป็นรายได้จากการทำงาน ร้อยละ 77.9 ซึ่งได้แก่ ค่าจ้างและเงินเดือนร้อยละ 57.0 กำไรสุทธิจากการทำธุรกิจร้อยละ 20.5 และจากการทำการเกษตรร้อยละ 0.4 และมีรายได้ที่ไม่ได้เกิดจากการทำงาน เช่น เงินที่ได้รับความช่วยเหลือจากบุคคลอื่นนอกครัวเรือน/รัฐร้อยละ 7.3 และรายได้จากทรัพย์สิน เช่น ดอกเบี้ยร้อยละ 2.5 เป็นต้น นอกจากนี้ยังมีรายได้ที่ไม่เป็นตัวเงินในรูปสวัสดิการ/สินค้าและบริการต่างๆ ที่ได้รับมาโดยไม่ต้องซื้อร้อยละ 11.8 (รวมค่าประเมินค่าเช่าบ้าน/บ้านของตนเอง)

เมื่อพิจารณาเป็นรายจังหวัดพบว่าครัวเรือนในแต่ละจังหวัด (กรุงเทพฯ นนทบุรี ปทุมธานี และสมุทรปราการ) มีรายได้ส่วนใหญ่จากค่าจ้างและเงินเดือนโดยเฉพาะครัวเรือนในจังหวัดสมุทรปราการมีรายได้ดังกล่าวสูงสุดเมื่อเทียบกับกรุงเทพฯ นนทบุรี และปทุมธานีคือ ร้อยละ 70.3 ทั้งนี้เนื่องจากสมุทรปราการมีการขยายตัวของภาคอุตสาหกรรมอย่างต่อเนื่องแรงงานส่วนใหญ่ที่ทำงานในโรงงานอุตสาหกรรมจึงมีรายได้หลักมาจากค่าจ้างและเงินเดือน

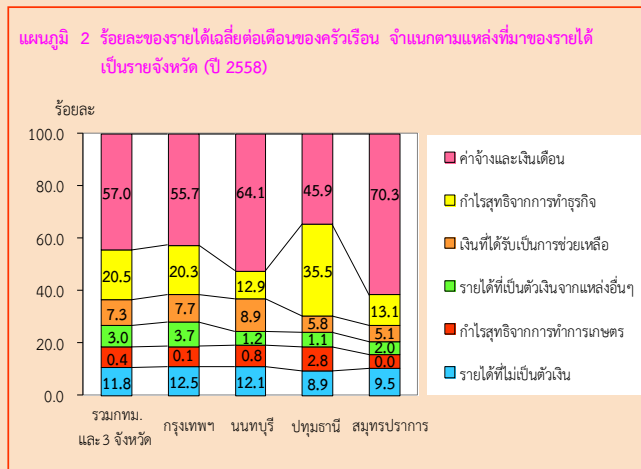
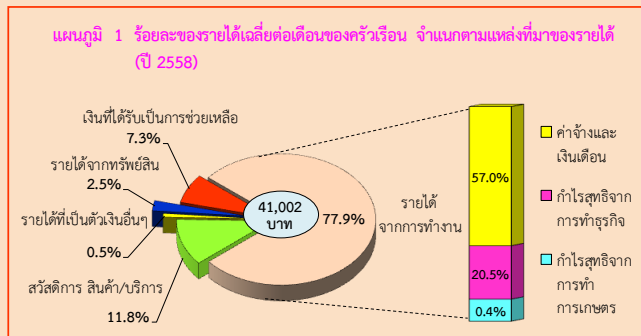

2.2 ค่าใช้จ่ายของครัวเรือน ปี 2558

ในปี 2558 ครัวเรือนกรุงเทพฯ และ 3 จังหวัดใกล้เคียง (นนทบุรี ปทุมธานี และสมุทรปราการ) มีค่าใช้จ่ายเฉลี่ยเดือนละ 30,882 บาท หรือคิดเป็นร้อยละ 75.3 ของรายได้ โดยร้อยละ 86.5 เป็นค่าใช้จ่ายเพื่อการอุปโภคบริโภคในครัวเรือน คือร้อยละ 28.3 เป็นค่าอาหาร เครื่องดื่ม และยาสูบ ซึ่งในจำนวนนี้เป็นค่าใช้จ่ายเกี่ยวกับเครื่องดื่มที่มีแอลกอฮอล์ และยาสูบ ร้อยละ 0.6 และ 0.3 ตามลำดับ รองลงมาเป็นค่าที่อยู่อาศัย เครื่องแต่งบ้านและเครื่องใช้ภายในบ้าน ร้อยละ 23.6 ค่าใช้จ่ายเกี่ยวกับยานพาหนะ/การเดินทางร้อยละ 18.9 ของใช้ส่วนบุคคล/เครื่องนุ่งห่ม/รองเท้าร้อยละ 6.0 การสื่อสารร้อยละ 3.8 การศึกษาร้อยละ 2.7 เวชภัณฑ์/ค่ารักษาพยาบาล ร้อยละ 1.6 กิจกรรมทางศาสนามาร้อยละ 1.0 และการบันเทิง/การจัดงานพิธี ร้อยละ 0.6 สำหรับค่าใช้จ่ายที่ไม่เกี่ยวกับการอุปโภคบริโภค เช่น ค่าภาษี ของขวัญ เบี้ยประกันภัย ซื่อสลากกินแบ่ง/หวย ดอกเบี้ยสูงถึงร้อยละ 13.5

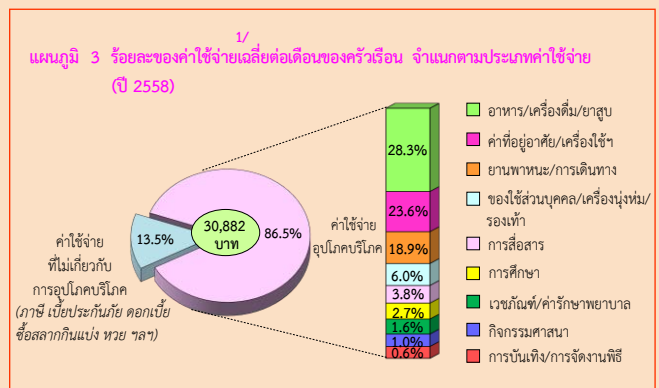

เมื่อพิจารณาเป็นรายจังหวัด พบว่า รูปแบบการใช้จ่ายเป็นเช่นเดียวกับภาพรวม คือ ค่าใช้จ่ายสูงสุด 3 อันดับแรกได้แก่ อาหาร ที่อยู่อาศัย และยานพาหนะ และเมื่อเปรียบเทียบค่าใช้จ่ายในหมวดเดียวกันของแต่ละจังหวัด พบว่า หมวดอาหาร/เครื่องดื่ม/ยาสูบจังหวัดสมุทรปราการมีสัดส่วนสูงกว่าจังหวัดที่เหลือ (ร้อยละ 33.6) ในขณะที่กรุงเทพมหานครสัดส่วนค่าใช้จ่ายด้านที่อยู่อาศัย/เครื่องใช้ มีสัดส่วนสูงกว่าจังหวัดอื่น (ร้อยละ 25.6) ส่วนจังหวัดที่มีค่าใช้จ่ายหมวดยานพาหนะ/การเดินทางสูงกว่าจังหวัดอื่นอย่างเห็นได้ชัดคือ จังหวัดปทุมธานี (ร้อยละ 25.2) สำหรับค่าใช้จ่ายที่ไม่เกี่ยวกับการอุปโภคบริโภค จังหวัดนนทบุรีและสมุทรปราการมีสัดส่วนเท่ากันคือ ร้อยละ 16.0

1/ ค่าใช้จ่ายเฉลี่ยที่จำเป็นต้องใช้ในการยังชีพ โดยไม่รวมค่าใช้จ่ายประเภทสะสมทุน เช่น การซื้อบ้าน/ที่ดิน และเงินออม เป็นต้น

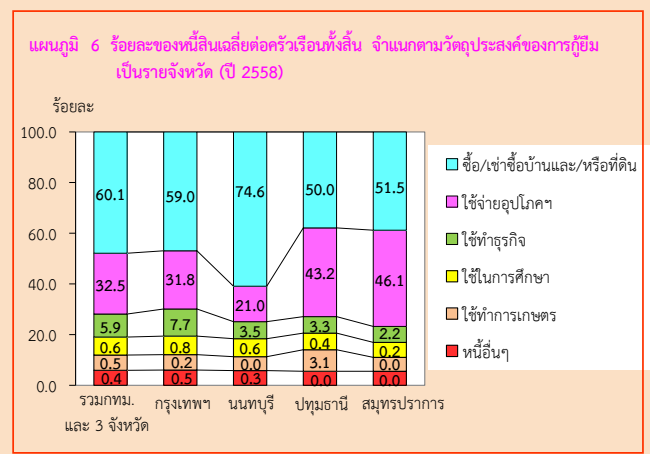
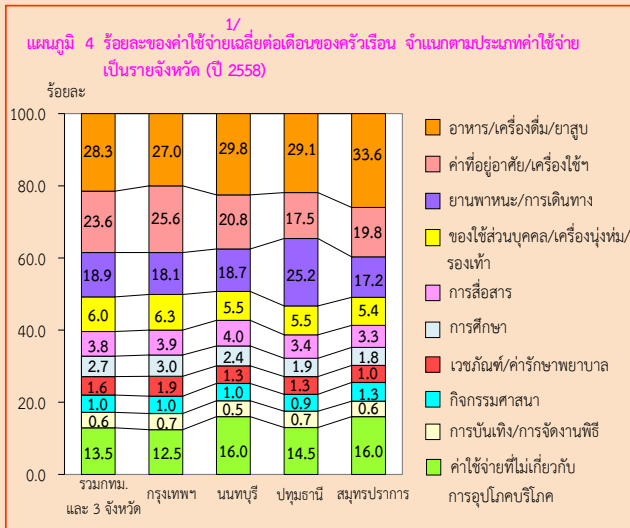

2.3 หนี้สินของครัวเรือน ปี 2558

ในปี 2558 ครัวเรือนกรุงเทพฯ และ 3 จังหวัดใกล้เคียง คือ นนทบุรี ปทุมธานี และสมุทรปราการ มีหนี้สินร้อยละ 36.3 โดยมีจำนวนหนี้สินเฉลี่ย 171,837 บาทต่อครัวเรือนทั้งสิ้น หรือประมาณ 4.2 เท่าของรายได้ ซึ่งส่วนใหญ่ร้อยละ 93.2 เป็นการก่อหนี้เพื่อใช้ในครัวเรือนซึ่งประกอบด้วยหนี้เพื่อใช้ในการซื้อบ้านและที่ดินร้อยละ 60.1 ใช้ในการอุปโภคบริโภค ร้อยละ 32.5 และหนี้เพื่อใช้ในการศึกษาร้อยละ 0.6 สำหรับหนี้เพื่อใช้ในการลงทุนและอื่นๆ ร้อยละ 6.8 นั้นพบว่าส่วนใหญ่เป็นหนี้เพื่อใช้ทำธุรกิจร้อยละ 5.9 ใช้ทำการเกษตรและอื่นๆ อีกร้อยละ 0.9

เมื่อพิจารณาเป็นรายจังหวัดพบว่า ครัวเรือนในทุกจังหวัด (กรุงเทพฯ นนทบุรี ปทุมธานี และสมุทรปราการ) มีหนี้สินส่วนใหญ่ในการซื้อ/เช่าซื้อบ้านและ/หรือที่ดิน โดยเฉพาะครัวเรือนในจังหวัดนนทบุรีที่มีการขยายตัวด้านอสังหาริมทรัพย์ประเภทบ้าน/ที่ดินเพิ่มขึ้นมากทำให้สัดส่วนหนี้ดังกล่าวสูงถึงร้อยละ 74.6 สำหรับหนี้เพื่อการอุปโภคฯ จังหวัดปทุมธานีและจังหวัดสมุทรปราการมีสัดส่วนใกล้เคียงกันและสูงกว่าจังหวัดอื่นอย่างเห็นได้ชัดคือ ร้อยละ 43.2 และ 46.1 ตามลำดับ ส่วนจังหวัดปทุมธานีซึ่งมีผู้ถือครองทำการเกษตรสูงกว่าจังหวัดอื่นๆ พบว่ามีหนี้ที่ใช้ทำการเกษตรสูงถึงร้อยละ 3.1

2.4 ครัวเรือนที่มีหนี้ในระบบ และนอกระบบ ปี 2558

ครัวเรือนในกรุงเทพฯ และ 3 จังหวัดใกล้เคียง (นนทบุรี ปทุมธานี และสมุทรปราการ) ที่มีหนี้ ส่วนใหญ่เป็นหนี้ในระบบ โดยเป็นครัวเรือนที่มีหนี้ในระบบอย่างเดียวร้อยละ 89.2 และเป็นครัวเรือนที่มีหนี้นอกระบบอย่างเดียวร้อยละ 7.5 สำหรับครัวเรือนที่มีหนี้ทั้งในระบบและนอกระบบ มีเพียงร้อยละ 3.3 และพบว่า จำนวนเงินเฉลี่ยที่เป็นหนี้ในระบบสูงกว่านอกระบบประมาณ 40 เท่า (167,612 บาท และ 4,226 บาท ตามลำดับ)

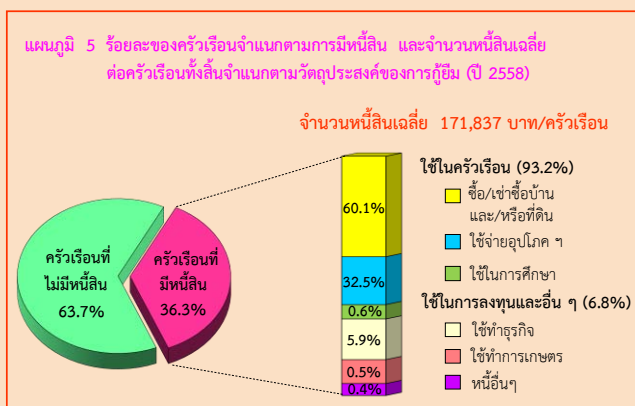
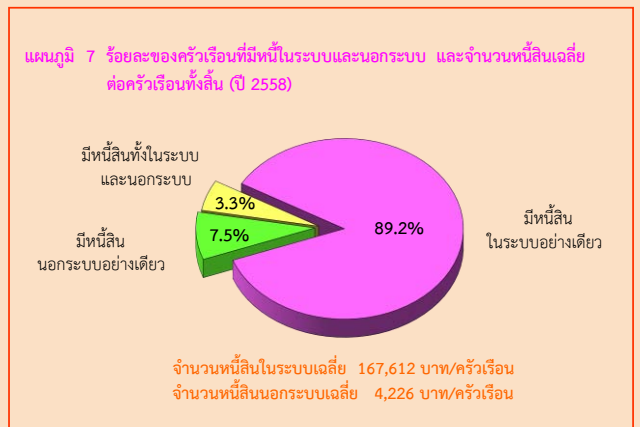

2.5 หนี้สินในระบบ และนอกระบบ จำแนกตามวัตถุประสงค์ ปี 2558

ในปี 2558 พบว่าครัวเรือนในกรุงเทพฯ และ 3 จังหวัดใกล้เคียง (นนทบุรี ปทุมธานี และสมุทรปราการ) ที่มีหนี้สินในระบบมีการก่อหนี้เพื่อใช้ในการซื้อบ้านและที่ดินสูงที่สุด คือร้อยละ 61.0 รองลงมาเป็นหนี้เพื่อใช้ในการอุปโภคบริโภค ใช้ทำธุรกิจ และใช้เพื่อการศึกษา คือร้อยละ 32.1 5.6 และ 0.6 ตามลำดับ ส่วนหนี้เพื่อใช้ทำการเกษตร และหนี้อื่นๆ คือร้อยละ 0.5 และ 0.2 ตามลำดับ

1/ ค่าใช้จ่ายเฉลี่ยที่จำเป็นต้องใช้ในการยังชีพ โดยไม่รวมค่าใช้จ่ายประเภทสะสมทุน เช่น การซื้อบ้าน/ ที่ดิน และเงินออม เป็นต้น

สำหรับครัวเรือนที่มีหนี้สินนอกระบบ ส่วนใหญ่เป็นการใช้จ่ายเพื่อการอุปโภคบริโภค คือร้อยละ 46.6 รองลงมาเพื่อใช้ในการซื้อบ้านและที่ดิน หนี้เพื่อใช้ทำธุรกิจ และหนี้อื่นๆ คือร้อยละ 23.3 16.9 และ 7.6 ตามลำดับ สำหรับหนี้เพื่อใช้ในการทำการเกษตร และหนี้เพื่อใช้ในการศึกษาคิดเป็นร้อยละ 3.6 และ 2.0 ตามลำดับ

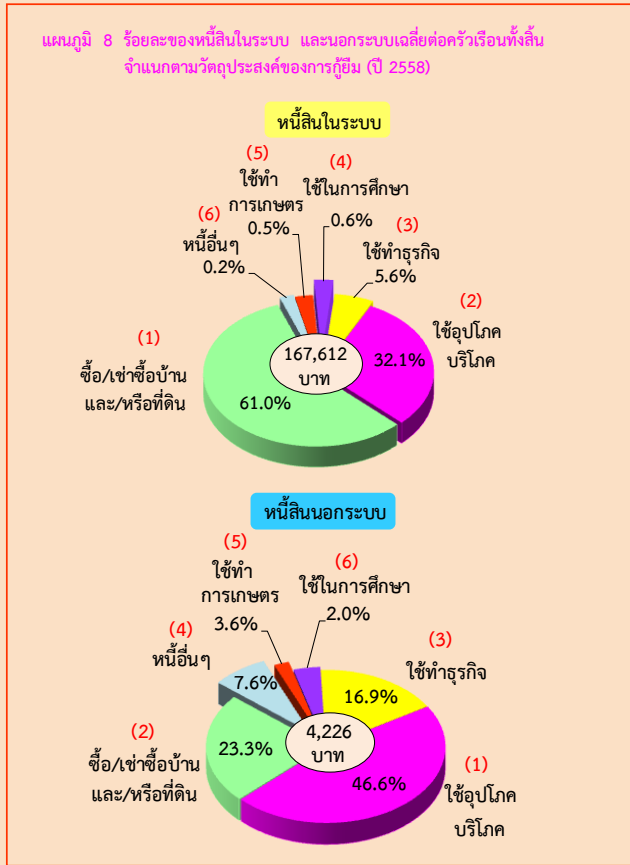

2.6 การเปรียบเทียบรายได้ ค่าใช้จ่าย และหนี้สินของครัวเรือน ตามสถานะทางเศรษฐกิจสังคมของครัวเรือน (ตามอาชีพ) ปี 2558

เมื่อพิจารณาตามอาชีพ พบว่าครัวเรือนลูกจ้างที่เป็นผู้จัดการ/นักวิชาการ/ผู้ปฏิบัติงานวิชาชีพ มีรายได้เฉลี่ยสูงสุดถึง 69,883 บาท รองลงมาได้แก่ครัวเรือนของผู้ประกอบธุรกิจของตนเองที่ไม่ใช่การเกษตร 46,457 บาท เป็นที่น่าสังเกตว่าทั้งสองอาชีพดังกล่าว จำนวนหนี้สินก็สูงเช่นเดียวกัน สำหรับครัวเรือนคนงานเกษตร ป่าไม้ และประมง ทั้งรายได้เฉลี่ยต่อเดือน ค่าใช้จ่ายเฉลี่ยต่อเดือนและจำนวนหนี้สินเฉลี่ยต่อครัวเรือนต่ำสุดเมื่อเปรียบเทียบกับอาชีพอื่นๆ คือ 19,102 บาท 15,442 บาท และ 13,093 บาท ตามลำดับ

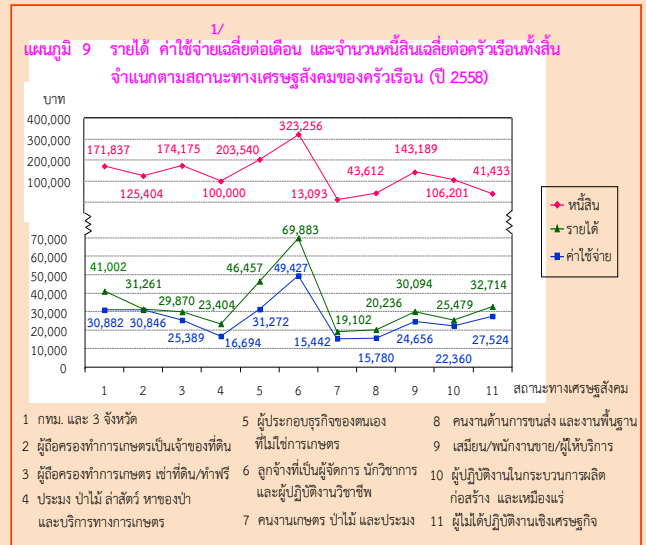

2.7 การเปรียบเทียบรายได้ ค่าใช้จ่าย และหนี้สินต่อรายได้ ปี 2549 - 2558

เมื่อเปรียบเทียบรายได้ ค่าใช้จ่ายและหนี้สินต่อรายได้พบว่าครัวเรือนกรุงเทพฯ และ 3 จังหวัดใกล้เคียง (นนทบุรี ปทุมธานี และสมุทรปราการ) ตั้งแต่ปี 2549 ถึง 2558 มีรายได้เฉลี่ยมากกว่าค่าใช้จ่ายที่จำเป็นในการยังชีพทุกปี โดยรายได้เพิ่มจาก 33,088 บาท ในปี 2549 เป็น 41,002 บาท ในปี 2558 ในขณะที่ค่าใช้จ่าย มีการเปลี่ยนแปลงขึ้นๆ ลงๆ โดยต่ำสุดในปี 2550 (23,996 บาท) อาจเนื่องจากได้รับผลกระทบจากวิกฤตเศรษฐกิจโลก และเมื่อเปรียบเทียบหนี้สินต่อรายได้ของครัวเรือน ตั้งแต่ปี 2549 ถึง 2558 พบว่า หนี้สินต่อรายได้ มีการเคลื่อนไหวขึ้นๆ ลงๆ เช่นกัน โดยในปี 2558 ต่ำสุด คือ 4.2 เท่า ในปี 2558 พบว่า รายได้สูงกว่าค่าใช้จ่ายที่จำเป็นในการยังชีพ 10,120 บาทต่อครัวเรือน หรือประมาณ 3,748 บาทต่อคน (ขนาดของครัวเรือนเฉลี่ยเท่ากับ 2.7 คน) ซึ่งส่วนใหญ่ นำไปใช้ในการชำระหนี้ เช่น หนี้เพื่อซื้อบ้าน/ที่ดิน/หนี้อุปโภคบริโภค เป็นต้น

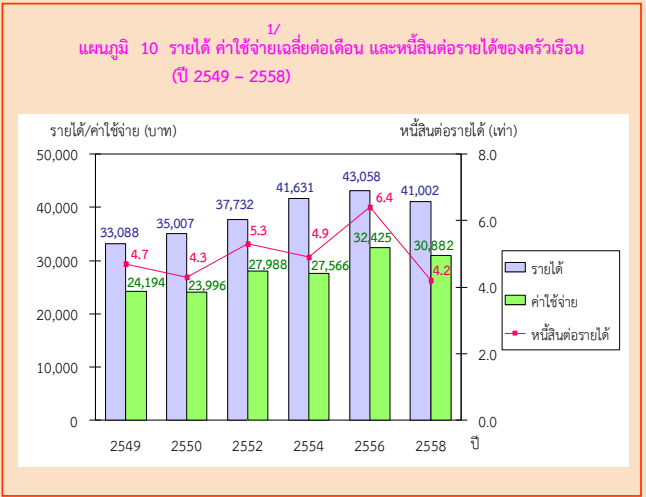

1/ ค่าใช้จ่ายเฉลี่ยที่จำเป็นต้องใช้ในการยังชีพ โดยไม่รวมค่าใช้จ่ายประเภทสะสมทุน เช่น การซื้อบ้าน/ ที่ดิน และเงินออม เป็นต้น

2.8 การเปรียบเทียบครัวเรือนที่มีหนี้ และหนี้สินเฉลี่ยต่อครัวเรือนทั้งสิ้น ปี 2549 - 2558

เมื่อเปรียบเทียบครัวเรือนที่มีหนี้พบว่า ครัวเรือนที่มีหนี้เพิ่มขึ้นจากร้อยละ 42.7 ในปี 2549 เป็นร้อยละ 44.4 ในปี 2552 จากนั้นเริ่มลดลงเป็นร้อยละ 42.0 ในปี 2554 และลดลงต่ำสุดในปี 2558 (ร้อยละ 36.3) ซึ่งเป็นไปในแนวทางเดียวกันกับจำนวนเงินที่เป็นหนี้ที่ลดลงต่ำสุดเช่นเดียวกันคือ 171,837 บาท

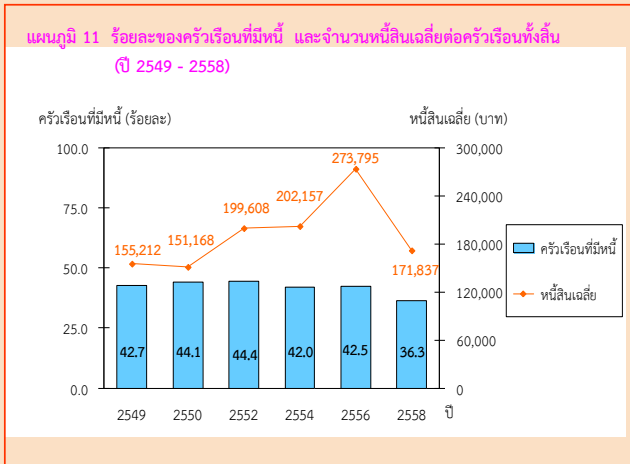

2.9 การเปรียบเทียบการกระจายรายได้ของครัวเรือนปี 2556 และ 2558

เมื่อเปรียบเทียบการกระจายรายได้ในปี 2556 และปี 2558 โดยแบ่งครัวเรือนเป็น 5 กลุ่มเท่าๆ กันและนำมาเรียงลำดับตามรายได้ประจำครอบครัวต่อเดือนจากน้อยไปมาก (กลุ่มที่ 1 มีรายได้ต่ำสุด และกลุ่มที่ 5 มีรายได้สูงสุด) พบว่ากลุ่มที่มีรายได้ต่ำสุด มีส่วนแบ่งของรายได้เพิ่มขึ้น โดยในปี 2558 มีส่วนแบ่งของรายได้เพิ่มจากปี 2556 ร้อยละ 1.8 ขณะที่กลุ่ม

ที่มีรายได้สูงสุดมีส่วนแบ่งของรายได้ลดลงจากร้อยละ 3.2 และพบว่าค่าสัมประสิทธิ์ของความไม่เสมอภาค (Gini Coefficient) ด้านการกระจายรายได้มีค่าลดลง คือจาก 0.342 ในปี 2556 เป็น 0.303 ในปี 2558 ซึ่งชี้ให้เห็นได้ว่าช่องว่างระหว่างคนจนกับคนรวยมีแนวโน้มลดลง

สำหรับรายได้ประจำครอบครัวต่อเดือนโดยเฉลี่ยเพิ่มขึ้นจาก 15,087 บาท ในปี 2556 เป็น 15,114 บาท ในปี 2558 โดยเพิ่มขึ้นเกือบทุกกลุ่มยกเว้นกลุ่มที่ 5 ที่มีรายได้ประจำครอบครัวต่อเดือนลดลงจาก 39,745 บาท ในปี 2556 เป็น 37,154 บาท ในปี 2558

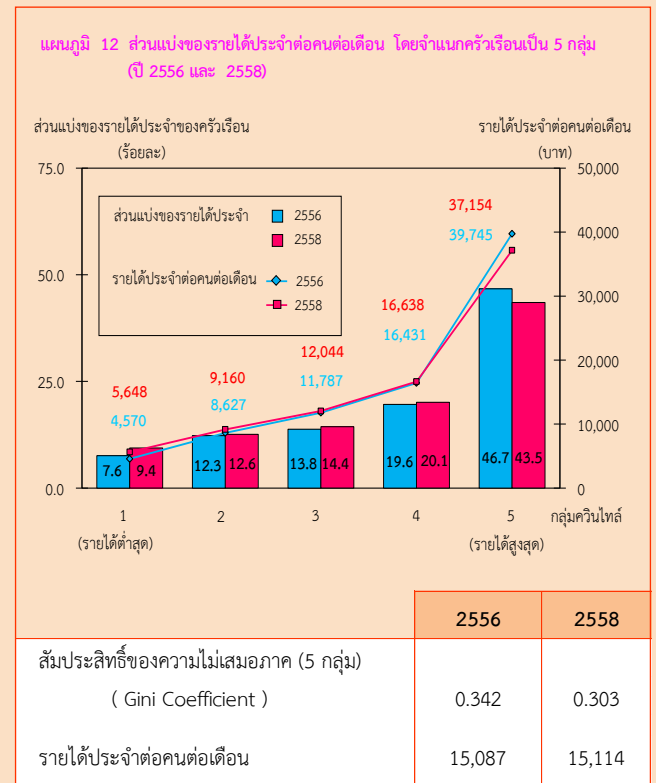

Chapter 2

Major Findings

2.1 Household Income (2015)

The result of the 2015 survey showed that households in Greater Bangkok (Bangkok, Nonthaburi, Pathum Thani and Samut Prakan) earned on average 41,002 baht per month. The major source of earnings 77.9% was from economically activities such as wages and salaries (57.0%), followed by net profit from non-farm business 20.5%, and net profit from farming (0.4%). Income from economically inactive was mainly from assistance from other persons outside the household or from the government 7.3%, followed by income from asset and property rental such as interest receipt 2.5%. The other source of earning was from assistance in terms of welfare/goods and services 11.8%.

Concerning each province, it was found that households in this area (Bangkok, Nonthaburi, Pathum Thani and Samut Prakan) mostly earned from wages and salaries, especially for households in Samut Prakan, in which their earning from this source was up to 70.3 percent. This might be because Samut Prakan had a high density of industrial business, therefore the majority of workers received their income mostly in the form of wages and salaries.

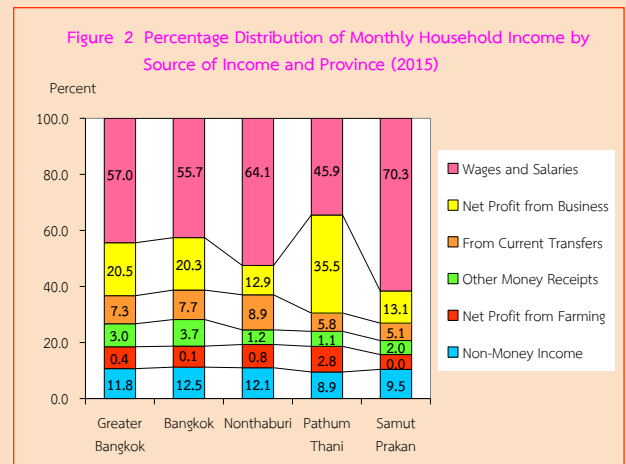
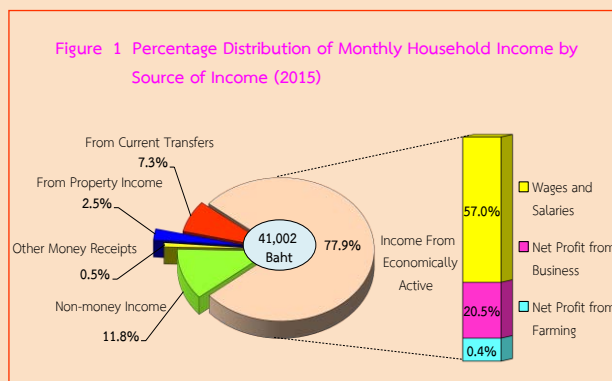

2.2 Household Expenditure (2015)

During the 2015 survey, households in this area (Bangkok, Nonthaburi, Pathum Thani, and Samut Prakan) spent on average 30,882 baht per month, or approximately 75.3 percent of their income. By this amount, 86.5 percent was spent on household consumption, which consisted of food, beverages and tobacco (28.3%), in which 0.6 and 0.3 percent were respectively spent on alcoholic beverage and tobacco products. Followed by expense on housing and household appliances (23.6%), on vehicle and transportation (18.9%), personal care/clothing/footwear (6.0%), communication (3.8%), education (2.7%), medical/health care (1.6%), activity related to religious (1.0%) and recreation/ entertainment (0.6%). Finally, the rest of 13.5 percent was spent on non-consumption expenditure such-as taxes, gift, insurances, lottery/ gambling, and interest payment.

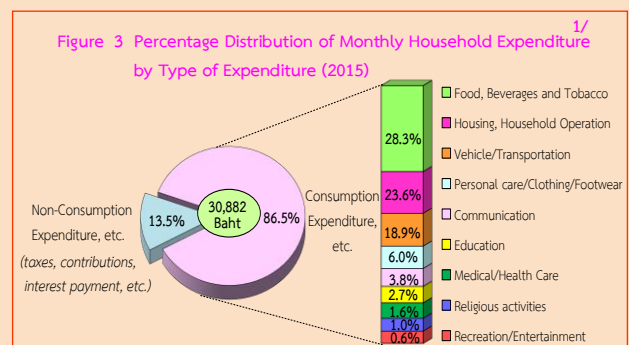

1/ expenditure on necessary items for daily life, which excluded saving and capital formation expenditure such as purchase or hire-purchase of house or land and saving, etc.

Concerning each province, the result showed the same pattern as the Greater Bangkok. Top three of expense are spent on food, housing and transportation. Compare to the same category, it was found that Samut Prakan had the highest proportions for the expenditure on food, beverages and tobacco (33.6%). The expenditure on housing/household operation was highest in Bangkok (25.6%) and Pathum Thani had the expense on vehicle/transportation at (25.2%) which much more than the others. It was observed the households in Nonthaburi and those in Samut Prakan has the same proportion of expenditure on non-consumption (16.0 %).

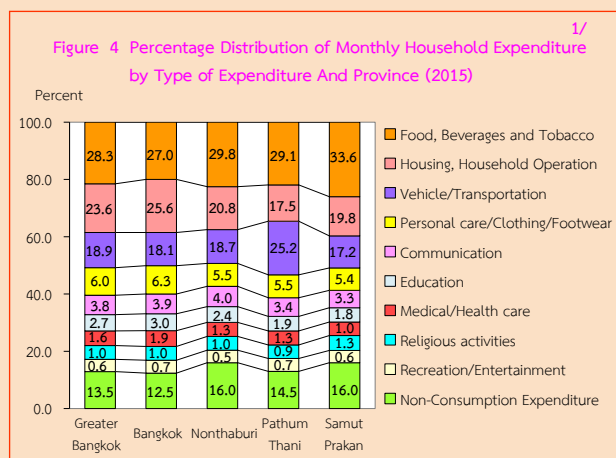

Concerning each province, the result showed that indebted households in all provinces mainly borrowed money for purchasing/hire purchasing of house and/or land. Households in Nonthaburi had relatively high figure for this purpose up to 74.6 percent. While households in Pathum Thani and Samut prakan had debt for consumption 43.2 percent and 46.1 percent, respectively. Likewise, it was found that households in Pathum Thani had the highest debt on agricultural operation 3.1% this might be because this province has much more farm operators than other provinces.

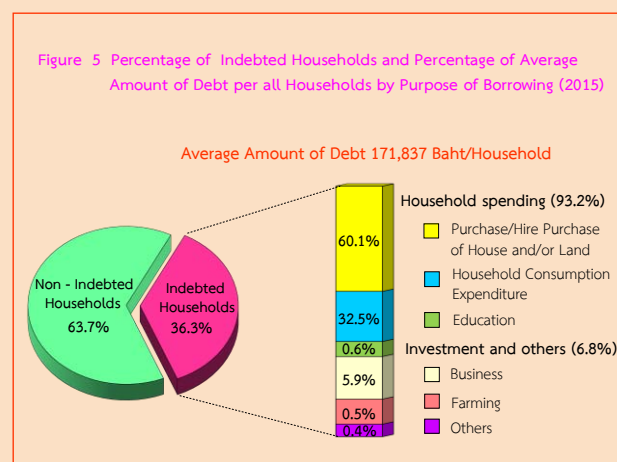

2.3 Household Debt (2015)

During the 2015 survey, around 36.3 percent of households in Bangkok and the three provinces nearby were indebted, an average debt was 171,837 baht per household or approximately 4.2 times the household income. Most of household debt (93.2%) was for household spending, which consisted of purchase /hire purchase of house and/or land (60.1%), for household consumption (32.5%), and for education purpose (0.6%).The rest 6.8 percent consisted of loan for non-farm business (5.9%), and for other purpose including for agricultural operation (0.9%).

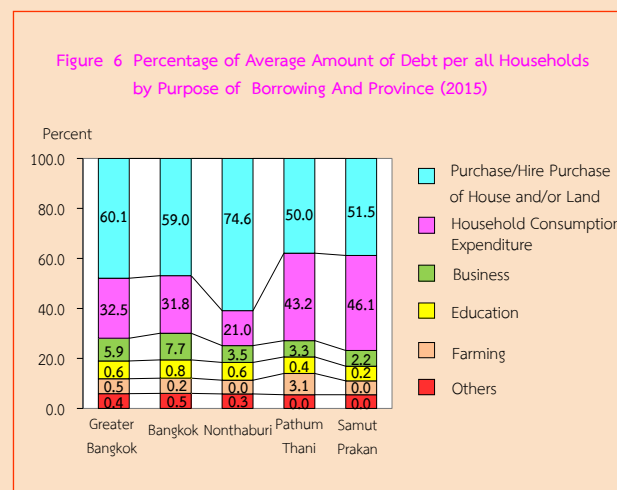

1/ expenditure on necessary items for daily life, which excluded saving and capital formation expenditure such as purchase or hire-purchase of house or land and saving, etc.

2.4 Indebted Household : Formal and Informal Loans (2015)

The majority of indebted households in this area borrowed from formal sector. The share of indebted households with formal loan only was the largest (89.2%), followed by those with informal loan only (7.5%), while those with both formal and informal loan was accounted for 3.3 percent. The result also revealed that the average amount of formal loan was 40 times that of informal loan (167,612 and 4,226 baht, respectively).

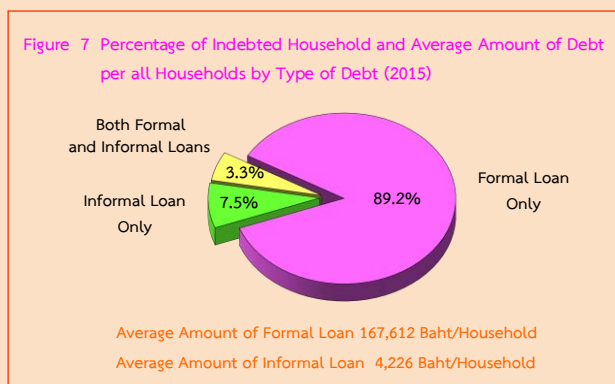

2.5 Formal and Informal Loans by Purpose (2015)

The result of the 2015 survey revealed that the main purpose of indebted households with formal loan was for buying house/land (61.0%). The next were the loan for household consumption, for non-farm business and for education (32.1%, 5.6% and 0.6%, respectively). While the loan for farming purposes and for other had 0.5 percent and 0.2 percent, respectively.

In contrast, the loan for household consumption was the main purpose (46.6%) for indebted households with informal loan. The following purposes were for buying house/land, for non-farm business, and for other purposes (23.3%, 16.9%, and 7.6%, respectively). Likewise, the purpose of farming and that of education were only 3.6% and 2.0% , respectively.

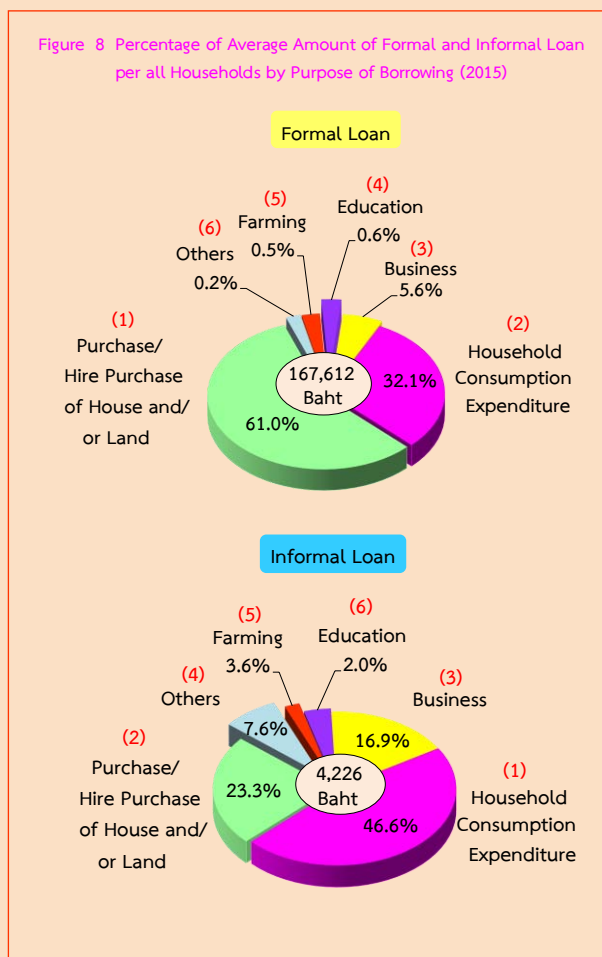

2.6 Comparing Household Income, Household Expenditure^{1/}, and Household Debt by Household Socio - economic Class (by type of occupation) (2015)

Concerning by type of occupation, the survey result showed that households of employed professional/technical/manager workers earned the highest average income of about 69,883 baht, followed by households of operators in non-farm business of about 46,457 baht. Households which earned low average income were those labourers in agriculture, forestry and fishery of about 19,102 bath. In addition, households of labourers also had lowest expenditure and debt of about 15,442 baht and 13,093 baht, respectively, when comparing to other groups.

^{1/} expenditure on necessary items for daily life, which excluded saving and capital formation expenditure such as purchase or hire-purchase of house or land and saving, etc.

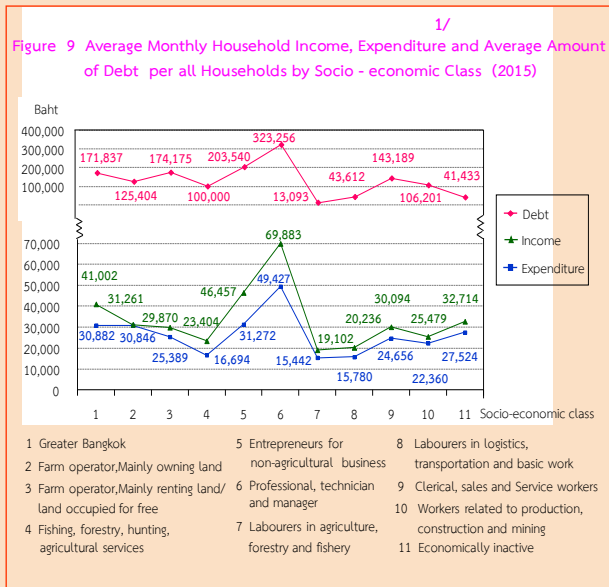

2.7 Comparing Income, Expenditure, and Ratio of Debt per Income (2006 to 2015)

During 2006 to 2015, the overall figure showed that income was higher than expenditure for necessary items for daily life. In addition to this, income had increased from 33,088 baht in 2006 to 41,002 baht in 2015, while expenditure had fluctuated during 2006 to 2015 and was at the lowest amount in 2007 for 23,996 baht.

Considering the difference between income and expenditure in 2015, it was found that income was higher than expenditure for necessary items for daily life averagely about 10,120 baht per household or approximately 3,748 baht per capita (an average household size was 2.7), which was mainly used to repay debt.

Concerning the proportion of debt per income during 2006 to 2015, it was found that the proportion had also fluctuated and the lowest proportion at 4.2 times were found in 2015.

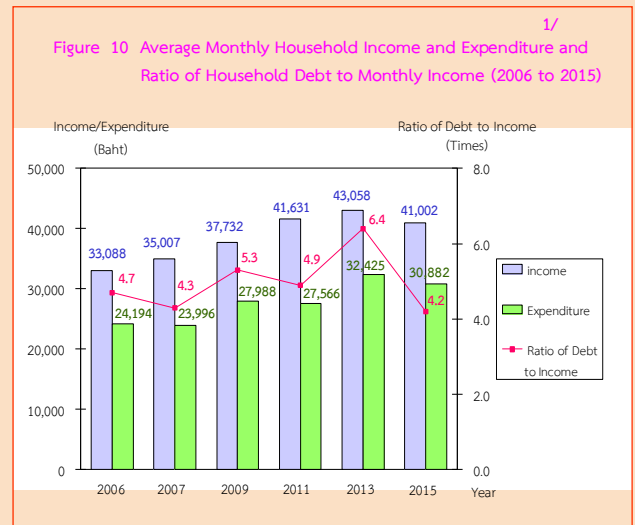

2.8 Comparing Percentage of Indebted Households and Average Amount of Debt (2006 to 2015)

It was found that indebted households increased from 42.7 percent in 2006 to 44.4 percent in 2009, then decreased to 42.0 percent in 2011 and was at the lowest figure in 2015 (36.3%) Concerning the average amount of debt, it was observed the same pattern as the percentage of indebted household, and yet the average amount of debt in 2015 was 171,837 baht.

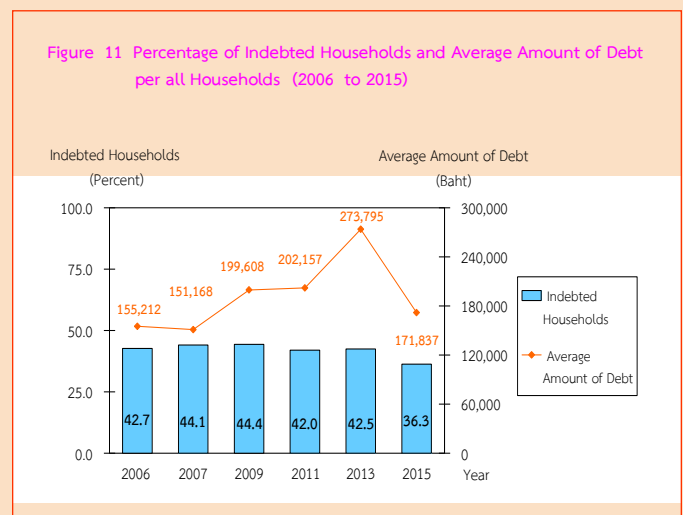

1/ expenditure on necessary items for daily life, which excluded saving and capital formation expenditure such as purchase or hire-purchase of house or land and saving, etc.

2.9 Comparing Distribution of Household Income (2013 and 2015)

In the analysis of income distribution, households were equally divided into 5 groups, from those with the lowest to the highest of their monthly income per capita (the first group earned the lowest income, while the fifth group earned the highest income). The result showed that the percentage share of the least income group slightly increased (1.8%) from 2013 to 2015, while the share of the highest income group decreased by 3.2 Percent. In addition, the Gini Coefficient decreased from 0.342 in 2013 to 0.303 in 2015. This implies a narrowing gap between the rich and the poor.

An average monthly income per capita increased from 15,087 baht in 2013 to 15,114 baht in 2015. Almost all groups of households experienced the rising of an average monthly income per capital but excepted for the highest income group which had an average monthly income per capital decreasing from 39,745 baht in 2013 to 37,154 baht in 2015.

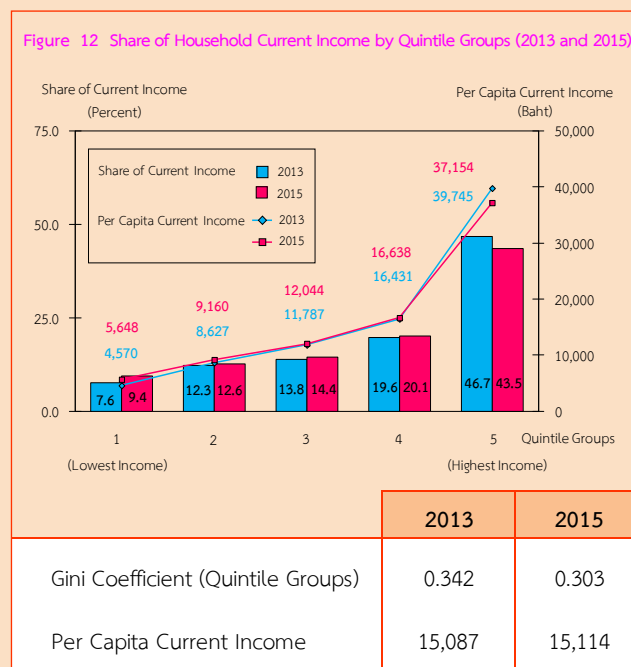

ตาราง ก รายได้เฉลี่ยต่อเดือนของครัวเรือน จำแนกตามแหล่งที่มาของรายได้ และเขตการปกครอง

TABLE A AVERAGE MONTHLY INCOME PER HOUSEHOLD BY SOURCE OF INCOME AND AREA

แหล่งที่มาของรายได้	รวม Total		ในเขตเทศบาล Municipal area		นอกเขตเทศบาล Non - municipal area		Source of income
	บาท Baht	ร้อยละ %	บาท Baht	ร้อยละ %	บาท Baht	ร้อยละ %	
รายได้ทั้งสิ้นต่อเดือน.....	41,002	100.0	42,766	100.0	30,680	100.0	Total monthly income
รายได้ประจำ.....	40,816	99.5	42,560	99.5	30,610	99.8	Total current income
รายได้ที่เป็นตัวเงิน.....	35,980	87.7	37,560	87.8	26,738	87.2	Money income
รายได้จากการทำงาน.....	31,931	77.9	33,199	77.6	24,507	79.9	From work
- ค่าจ้างและเงินเดือน.....	23,342	57.0	24,102	56.3	18,897	61.6	- Wages and salaries
- กำไรสุทธิจากการทำธุรกิจ.....	8,410	20.5	9,072	21.2	4,537	14.8	- Net profit from business
- กำไรสุทธิจากการทำการเกษตร.....	178	0.4	26	0.1	1,074	3.5	- Net profit from farming
เงินที่ได้รับเป็นการช่วยเหลือ.....	3,011	7.3	3,204	7.5	1,885	6.2	From current transfers
รายได้จากทรัพย์สิน	1,038	2.5	1,156	2.7	346	1.1	From property income
รายได้ที่ไม่เป็นตัวเงิน ^{1/}	4,836	11.8	5,000	11.7	3,872	12.6	Non - money income ^{1/}
รายได้ไม่ประจำ (ที่เป็นตัวเงิน).....	186	0.5	206	0.5	70	0.2	Non - current money income

1/ รวมค่าประเมินค่าเช่าบ้านที่ไม่เสียเงิน (รวมบ้านของตนเอง)

1/ Including estimated rental value of dwelling (including own dwelling)

ตาราง ข รายได้เฉลี่ยต่อเดือนของครัวเรือน จำแนกตามแหล่งที่มาของรายได้ และสถานะทางเศรษฐกิจสังคมของครัวเรือน

TABLE B AVERAGE MONTHLY INCOME PER HOUSEHOLD BY SOURCE OF INCOME AND SOCIO-ECONOMIC CLASS

แหล่งที่มาของรายได้	ครัวเรือนทั้งสิ้น Total households		ผู้ถือครองทำการเกษตร/เพาะเลี้ยง Farm operators/culture						ผู้ประกอบการ ของตนเองที่ไม่ใช่ การเกษตร Entrepreneurs for non-agricultural business		ลูกจ้าง Employees										ผู้ไม่ได้ ปฏิบัติงาน เชิงเศรษฐกิจ Economically inactive		Source of income					
			ปลูกพืช/เลี้ยงสัตว์/เพาะเลี้ยง Plant/animal/culture			ประมง, ป่าไม้, ล่าสัตว์, หาของป่า บริการทางการเกษตร Fishing, forestry, hunting, agricultural services					ผู้จัดการ นักวิชาการ และ ผู้ปฏิบัติงาน วิชาชีพ Professional, technician and manager	คนงานเกษตร ป่าไม้ และ ประมง Labourers in agriculture, forestry and fishery		คนงาน ด้านการขนส่ง และงานพื้นฐาน Labourers in logistics, transportation and basic work		เสมียน พนักงานขาย และ ให้บริการ Clerical, sales and service workers		ผู้ปฏิบัติงาน ในกระบวนการผลิต ก่อสร้าง และเหมืองแร่ Workers related to production, construction and mining										
			ส่วนใหญ่เป็น เจ้าของที่ดิน Mainly owning land		ส่วนใหญ่ เช่าที่ดิน / ทำฟรี Mainly renting land / land occupied for free		ประมง, ป่าไม้, ล่าสัตว์, หาของป่า บริการทางการเกษตร Fishing, forestry, hunting, agricultural services					บาท Baht	ร้อยละ %	บาท Baht	ร้อยละ %	บาท Baht	ร้อยละ %	บาท Baht	ร้อยละ %	บาท Baht				ร้อยละ %	บาท Baht	ร้อยละ %	บาท Baht	ร้อยละ %
			บาท Baht	ร้อยละ %	บาท Baht	ร้อยละ %	บาท Baht	ร้อยละ %																				
รายได้ทั้งสิ้นต่อเดือน.....	41,002	100.0	31,261	100.0	29,870	100.0	23,404	100.0	46,457	100.0	69,883	100.0	19,102	100.0	20,236	100.0	30,094	100.0	25,479	100.0	32,714	100.0	Total monthly income					
รายได้ประจำ.....	40,816	99.5	31,261	100.0	29,870	100.0	23,404	100.0	46,337	99.7	69,777	99.8	19,102	100.0	20,231	100.0	30,006	99.7	25,450	99.9	31,764	97.1	Total current income					
รายได้ที่เป็นตัวเงิน.....	35,980	87.7	27,049	86.5	26,206	87.7	20,538	87.8	41,746	89.8	61,694	88.3	15,262	79.9	18,177	89.8	26,296	87.4	23,158	90.9	25,152	76.9	Money income					
รายได้จากการทำงาน.....	31,931	77.9	24,692	79.0	25,005	83.7	20,538	87.8	40,207	86.5	58,052	83.1	14,640	76.6	17,365	85.8	25,104	83.4	22,654	88.9	3,468	10.6	From work					
- ค่าจ้างและเงินเดือน.....	23,342	57.0	4,167	13.3	3,749	12.6	4,000	17.1	5,521	11.9	55,895	80.0	13,507	70.7	16,668	82.4	23,977	79.7	21,824	85.7	3,227	9.9	- Wages and salaries					
- กำไรสุทธิจากการทำธุรกิจ.....	8,410	20.5	1,344	4.3	1,117	3.7	0	0.0	34,667	74.6	2,153	3.1	1,133	5.9	697	3.4	1,072	3.5	791	3.1	232	0.7	- Net profit from business					
- กำไรสุทธิจากการทำการเกษตร.....	178	0.4	19,182	61.4	20,138	67.4	16,538	70.7	19	0.0	4	0.0	0	0.0	0	0.0	55	0.2	39	0.1	8	0.0	- Net profit from farming					
เงินที่ได้รับเป็นการช่วยเหลือ.....	3,011	7.3	2,232	7.1	976	3.3	0	0.0	1,056	2.3	2,268	3.2	621	3.3	806	4.0	974	3.3	459	1.8	16,693	51.0	From current transfers					
รายได้จากรัพย์สิน.....	1,038	2.5	124	0.4	225	0.7	0	0.0	483	1.0	1,374	2.0	1	0.0	6	0.0	218	0.7	45	0.2	4,990	15.3	From property income					
รายได้ที่ไม่เป็นตัวเงิน ^{1/}	4,836	11.8	4,212	13.5	3,664	12.3	2,866	12.2	4,592	9.9	8,083	11.5	3,840	20.1	2,054	10.2	3,710	12.3	2,292	9.0	6,612	20.2	Non - money income ^{1/}					
รายได้ไม่ประจำ (ที่เป็นตัวเงิน).....	186	0.5	0	0.0	0	0.0	0	0.0	120	0.3	106	0.2	0	0.0	5	0.0	87	0.3	30	0.1	949	2.9	Non - current money income					

1/ รวมค่าประเมินค่าเช่าบ้านที่ไม่เสียเงิน (รวมบ้านของตนเอง)

หมายเหตุ : "0" มีข้อมูลแต่น้อยกว่า 1

หมายเหตุ : "0.0" มีข้อมูลแต่น้อยกว่า 0.1

1/ Including estimated rental value of dwelling (including own dwelling)

Remark : "0" is assigned to the value less than 1

Remark : "0.0" is assigned to the value less than 0.1

ตาราง ค ค่าใช้จ่ายเฉลี่ยต่อเดือนของครัวเรือน^{1/} จำแนกตามประเภทของค่าใช้จ่าย และเขตการปกครอง

TABLE C AVERAGE MONTHLY EXPENDITURE^{1/} PER HOUSEHOLD BY TYPE OF EXPENDITURE AND AREA

ประเภทของค่าใช้จ่าย	รวม Total		ในเขตเทศบาล Municipal area		นอกเขตเทศบาล Non - municipal area		Type of expenditure
	บาท Baht	ร้อยละ %	บาท Baht	ร้อยละ %	บาท Baht	ร้อยละ %	
ค่าใช้จ่ายทั้งสิ้นต่อเดือน.....	30,882	100.0	31,533	100.0	27,073	100.0	Total monthly expenditure
ค่าใช้จ่ายเพื่อการอุปโภคบริโภค.....	26,719	86.5	27,325	86.7	23,170	85.6	Consumption expenditure
ค่าใช้จ่ายอาหาร เครื่องดื่ม และยาสูบ.....	8,747	28.3	8,769	27.8	8,621	31.8	For food, beverage and tobacco
- อาหารและเครื่องดื่ม(ไม่มีแอลกอฮอล์).....	8,477	27.4	8,498	26.9	8,352	30.8	- Food and beverages (excluding alcoholic)
- เครื่องดื่มที่มีแอลกอฮอล์.....	173	0.6	177	0.6	154	0.6	- Alcoholic beverages
- ยาสูบ หมาก ยานัตถุ์และอื่นๆ.....	97	0.3	94	0.3	115	0.4	- Tobacco products
ค่าใช้จ่ายสินค้าและบริการ.....	17,972	58.2	18,555	58.9	14,550	53.8	For goods and services
- ที่อยู่อาศัย เครื่องแต่งบ้าน และเครื่องใช้.....	7,281	23.6	7,575	24.0	5,556	20.5	- Housing, household operation, furnitures and equipment
- เครื่องนุ่งห่มและรองเท้า.....	747	2.4	787	2.5	510	1.9	- Apparel and footwear
- ค่าใช้จ่ายส่วนบุคคล.....	1,119	3.6	1,152	3.7	920	3.4	- Personal care
- เวชภัณฑ์ และค่าตรวจรักษาพยาบาล.....	507	1.6	544	1.7	293	1.1	- Medical and health care
- การเดินทางและการสื่อสาร.....	6,983	22.7	7,092	22.5	6,340	23.4	- Transport and communication
- ค่าซื้อ/ค่าใช้จ่ายเกี่ยวกับยานพาหนะ.....	2,392	7.8	2,397	7.6	2,362	8.7	- Vehicle purchase / repairing & maintenance
- การเดินทางปกติ / ท่องเที่ยว.....	3,421	11.1	3,492	11.1	3,011	11.1	- Local transportation / travelling
- การสื่อสาร.....	1,169	3.8	1,204	3.8	968	3.6	- Communication
- การศึกษา.....	823	2.7	881	2.8	481	1.8	- Education
- การบันเทิง / การจัดงานพิธีในโอกาสพิเศษ.....	204	0.6	209	0.7	178	0.7	- Recreation / special ceremony expenses
- ค่าใช้จ่ายเกี่ยวกับกิจกรรมทางศาสนา.....	309	1.0	315	1.0	272	1.0	- Religious activities
ค่าใช้จ่ายที่ไม่เกี่ยวกับการอุปโภคบริโภค ^{2/}	4,163	13.5	4,208	13.3	3,902	14.4	Non-consumption expenditure ^{2/}

1/ ค่าใช้จ่ายเฉลี่ยที่จำเป็นต้องใช้ในการยังชีพ โดยไม่รวมค่าใช้จ่ายประเภทสะสมทุน เช่น การซื้อบ้าน/ ที่ดิน และเงินออม เป็นต้น

2/ รวมค่าภาษี ของขวัญ และเงินบริจาค เบี้ยประกันภัย เงินซื้อสลากกินแบ่ง ดอกเบี้ยเงินกู้ และค่าใช้จ่ายอื่น ๆ ที่ไม่เกี่ยวกับการอุปโภคบริโภค

1/ Expenditure on necessary items for daily life, which excluded saving and capital formation expenditure such as purchase or hire-purchase of house or land and saving, etc.

2/ Including taxes, gifts & contribution, insurance premiums, lottery tickets, interest on debts and other similar expenses.

ตาราง ง ค่าใช้จ่ายเฉลี่ยต่อเดือนของครัวเรือน^{1/} จำแนกตามประเภทของค่าใช้จ่าย และสถานะทางเศรษฐกิจสังคมของครัวเรือน

TABLE D AVERAGE MONTHLY EXPENDITURE^{1/} PER HOUSEHOLD BY TYPE OF EXPENDITURE AND SOCIO-ECONOMIC CLASS

ประเภทของค่าใช้จ่าย	ครัวเรือนทั้งสิ้น Total households		ผู้ถือครองทำการเกษตร/เพาะเลี้ยง Farm operators/culture						ผู้ประกอบการ ของตนเองที่ไม่ใช่ การเกษตร Entrepreneurs for non-agricultural business		ลูกจ้าง Employees										ผู้ไม่ได้ ปฏิบัติงาน เชิงเศรษฐกิจ Economically inactive		Type of expenditure					
			ปลูกพืช/เลี้ยงสัตว์/เพาะเลี้ยง Plant/animal/culture			ประมง, ป่าไม้, ล่าสัตว์,หาของป่า บริการทางการเกษตร Fishing, forestry, hunting, agricultural services					ผู้จัดการ นักวิชาการ และ ผู้ปฏิบัติงาน วิชาชีพ Professional, technician and manager	คนงานเกษตร ป่าไม้ และ ประมง Labourers in agriculture, forestry and fishery		คนงาน ด้านการขนส่ง และงานพื้นฐาน Labourers in logistics, transportation and basic work		เสมียน พนักงานขาย และ ให้บริการ Clerical, sales and service workers		ผู้ปฏิบัติงาน ในกระบวนการผลิต ก่อสร้าง และเหมืองแร่ Workers related to production, construction and mining										
			ส่วนใหญ่เป็น เจ้าของที่ดิน Mainly owning land		ส่วนใหญ่ เช่าที่ดิน / ทำฟรี Mainly renting land / land occupied for free		บาท Baht	ร้อยละ %				บาท Baht	ร้อยละ %	บาท Baht	ร้อยละ %	บาท Baht	ร้อยละ %	บาท Baht	ร้อยละ %	บาท Baht				ร้อยละ %	บาท Baht	ร้อยละ %	บาท Baht	ร้อยละ %
			บาท Baht	ร้อยละ %	บาท Baht	ร้อยละ %																						
ค่าใช้จ่ายทั้งสิ้นต่อเดือน.....	30,882	100.0	30,846	100.0	25,389	100.0	16,694	100.0	31,272	100.0	49,427	100.0	15,442	100.0	15,780	100.0	24,656	100.0	22,360	100.0	27,524	100.0	Total monthly expenditure					
ค่าใช้จ่ายเพื่อการอุปโภคบริโภค.....	26,719	86.5	27,390	88.8	22,582	88.9	15,072	90.3	27,796	88.9	42,344	85.7	14,487	93.8	12,855	81.5	20,856	84.6	18,410	82.3	25,736	93.5	Consumption expenditure					
ค่าใช้จ่ายอาหาร เครื่องดื่ม และยาสูบ.....	8,747	28.3	9,943	32.2	7,804	30.7	5,710	34.2	9,490	30.4	11,427	23.1	6,478	41.9	5,979	37.9	7,814	31.7	7,515	33.6	7,166	26.0	For food, beverage and tobacco					
- อาหารและเครื่องดื่ม(ไม่มีแอลกอฮอล์).....	8,477	27.4	9,869	32.0	7,356	29.0	5,581	33.4	9,058	29.0	11,292	22.8	5,636	36.5	5,729	36.3	7,535	30.6	7,179	32.1	7,095	25.8	- Food and beverages (excluding alcoholic)					
- เครื่องดื่มที่มีแอลกอฮอล์	173	0.6	0	0.0	286	1.1	0	0.0	309	1.0	83	0.2	583	3.8	117	0.7	159	0.6	215	1.0	41	0.1	- Alcoholic beverages					
- ยาสูบ หมาก ยานัตถุ์และอื่นๆ.....	97	0.3	74	0.2	162	0.6	129	0.8	123	0.4	52	0.1	259	1.6	133	0.9	120	0.5	121	0.5	30	0.1	- Tobacco products					
ค่าใช้จ่ายสินค้าและบริการ.....	17,972	58.2	17,448	56.6	14,778	58.2	9,362	56.1	18,306	58.5	30,919	62.6	8,010	51.9	6,875	43.6	13,043	52.9	10,896	48.7	18,571	67.5	For goods and services					
- ที่อยู่อาศัย เครื่องแต่งบ้าน และเครื่องใช้.....	7,281	23.6	5,284	17.1	4,976	19.6	3,405	20.4	7,531	24.1	11,156	22.6	3,762	24.4	3,318	21.0	5,307	21.5	4,005	17.9	10,293	37.4	- Housing,household operation, furnitures and equipment					
- เครื่องนุ่งห่มและรองเท้า.....	747	2.4	613	2.0	472	1.8	0	0.0	676	2.2	1,544	3.1	469	3.0	257	1.6	569	2.3	372	1.7	564	2.0	- Apparel and footwear					
- ค่าใช้จ่ายส่วนบุคคล.....	1,119	3.6	1,024	3.3	859	3.4	224	1.4	1,111	3.5	1,881	3.8	573	3.7	496	3.2	883	3.6	762	3.4	995	3.6	- Personal care					
- เวชภัณฑ์ และค่าตรวจรักษาพยาบาล.....	507	1.6	305	1.0	284	1.1	40	0.2	439	1.4	1,201	2.4	119	0.8	128	0.8	202	0.8	167	0.7	677	2.5	- Medical and health care					
- การเดินทางและการสื่อสาร.....	6,983	22.7	8,958	29.0	7,453	29.4	5,593	33.5	7,028	22.5	12,796	25.9	2,967	19.2	2,366	15.0	5,267	21.4	4,765	21.3	4,676	17.0	- Transport and communication					
- ค่าซื้อ/ค่าใช้จ่ายเกี่ยวกับยานพาหนะ.....	2,392	7.8	3,529	11.4	3,303	13.0	774	4.6	2,621	8.4	4,548	9.2	1,103	7.1	556	3.5	1,611	6.5	1,642	7.3	1,288	4.7	- Vehicle purchase / repairing & maintenance					
- การเดินทางปกติ / ท่องเที่ยว.....	3,421	11.1	4,268	13.8	3,212	12.7	3,920	23.5	3,162	10.1	6,337	12.8	1,499	9.7	1,265	8.0	2,676	10.9	2,316	10.4	2,533	9.2	- Local transportation / travelling					
- การสื่อสาร.....	1,169	3.8	1,160	3.8	937	3.7	899	5.4	1,245	4.0	1,911	3.9	365	2.4	545	3.5	978	4.0	807	3.6	855	3.1	- Communication					
- การศึกษา.....	823	2.7	526	1.7	299	1.2	0	0.0	947	3.0	1,539	3.1	9	0.1	141	0.9	442	1.8	527	2.3	763	2.8	- Education					
- การบันเทิง / การจัดงานพิธีในโอกาสพิเศษ	204	0.6	447	1.5	123	0.5	0	0.0	227	0.7	333	0.7	38	0.2	49	0.3	164	0.7	106	0.5	214	0.8	- Recreation / special ceremony expenses					
- ค่าใช้จ่ายเกี่ยวกับกิจกรรมทางศาสนา.....	309	1.0	291	1.0	312	1.2	100	0.6	347	1.1	469	1.0	73	0.5	120	0.8	209	0.8	192	0.9	389	1.4	- Religious activities					
ค่าใช้จ่ายที่ไม่เกี่ยวกับการอุปโภคบริโภค ^{2/}	4,163	13.5	3,456	11.2	2,806	11.1	1,622	9.7	3,476	11.1	7,083	14.3	955	6.2	2,925	18.5	3,800	15.4	3,949	17.7	1,789	6.5	Non - consumption expenditure ^{2/}					

1/ ค่าใช้จ่ายเฉลี่ยที่จำเป็นต้องใช้ในการยังชีพ โดยไม่รวมค่าใช้จ่ายประเภทสะสมทุน

เช่น การซื้อบ้าน/ ที่ดิน และเงินออม เป็นต้น

2/ รวมค่าภาษี ของขวัญ และเงินบริจาค เบี้ยประกันภัย เงินซื้อสลากกินแบ่ง ดอกเบี้ยเงินกู้ และค่าใช้จ่ายอื่น ๆ ที่ไม่เกี่ยวกับการอุปโภคบริโภค

หมายเหตุ : "0" มีข้อมูลแต่น้อยกว่า 1

หมายเหตุ : "0.0" มีข้อมูลแต่น้อยกว่า 0.1

1/ Expenditure on necessary items for daily life, which excluded saving and capital formation expenditure such as purchase or hire-purchase of house or land and saving, etc.

2/ Including taxes, gifts & contribution, insurance premiums, lottery tickets, interest on debts and other similar expenses.

Remark : "0" is assigned to the value less than 1

Remark : "0.0" is assigned to the value less than 0.1

ตาราง จ จำนวนครัวเรือนที่เป็นหนี้ และจำนวนหนี้สินเฉลี่ยต่อครัวเรือนทั้งสิ้น จำแนกตามวัตถุประสงค์ของการกู้ยืม แหล่งเงินทุน และเขตการปกครอง

TABLE E NUMBER OF INDEBTED HOUSEHOLD AND AVERAGE AMOUNT OF DEBT PER HOUSEHOLD BY PURPOSE OF BORROWING, SOURCE OF LOAN AND AREA

วัตถุประสงค์ของการกู้ยืม	รวม Total		ในเขตเทศบาล Municipal area		นอกเขตเทศบาล Non - municipal area		Purpose of borrowing
	บาท Baht	ร้อยละ %	บาท Baht	ร้อยละ %	บาท Baht	ร้อยละ %	
จำนวนครัวเรือนที่เป็นหนี้ (ครัวเรือน).....	1,691,034	(36.3)	1,389,934	(34.9)	301,100	(44.3)	Number of indebted household (household)
จำนวนหนี้สินเฉลี่ยต่อครัวเรือนทั้งสิ้น.....	171,837	100.0	166,783	100.0	201,415	100.0	Average amount of debt per household
1. จำแนกตามวัตถุประสงค์							1. By purpose of borrowing
เพื่อใช้จ่ายในครัวเรือน.....	160,140	93.2	155,214	93.1	188,967	93.8	For household expenditure
- ซื้อ/เช่าซื้อบ้านและ/หรือที่ดิน.....	103,216	60.1	99,556	59.7	124,635	61.9	- Purchase/hire purchase of house and/or land
- ใช้ในการศึกษา.....	1,059	0.6	1,191	0.7	287	0.1	- Education
- ใช้จ่ายอุปโภคบริโภคอื่นๆ.....	55,865	32.5	54,467	32.7	64,045	31.8	- Household consumption
ใช้ในการทำธุรกิจ.....	10,153	5.9	10,735	6.4	6,746	3.4	Business
ใช้ในการทำการเกษตร.....	926	0.5	228	0.1	5,011	2.5	Farming
หนี้อื่นๆ ^{1/}	619	0.4	607	0.4	690	0.3	Others ^{1/}
2. จำแนกตามแหล่งเงินทุน							2. By source of loan
หนี้ในระบบ.....	167,612	97.5	162,609	97.5	196,892	97.8	Loan from formal sector
หนี้นอกระบบ.....	4,226	2.5	4,175	2.5	4,523	2.2	Loan from informal sector

1/ หนี้อื่นๆ ได้แก่ หนี้จากการค้ำประกันบุคคลอื่น หนี้ค่าปรับหรือจ่ายชดเชยค่าเสียหาย เป็นต้น

1/ Others, such as debt from guaranties, fine or compensation, etc.

ตาราง ฉ จำนวนครัวเรือนที่เป็นหนี้ และจำนวนหนี้เฉลี่ยต่อครัวเรือนทั้งสิ้น จำแนกตามวัตถุประสงค์ของการกู้ยืม แหล่งเงินทุน และสถานะทางเศรษฐกิจสังคมของครัวเรือน

TABLE F NUMBER OF INDEBTED HOUSEHOLD AND AVERAGE AMOUNT OF DEBT PER HOUSEHOLD BY PURPOSE OF BORROWING, SOURCE OF LOAN AND SOCIO-ECONOMIC CLASS

วัตถุประสงค์ของการกู้ยืม	ครัวเรือนทั้งสิ้น Total households		ผู้ถือครองทำการเกษตร/เพาะเลี้ยง Farm operators/culture						ผู้ประกอบการ ผู้ประกอบการที่ไม่ใช่ การเกษตร Entrepreneurs for non-agricultural business		ลูกจ้าง Employees										ผู้ไม่ได้ ปฏิบัติงาน เชิงเศรษฐกิจ Economically inactive		Purpose of borrowing
			ปลูกพืช/เลี้ยงสัตว์/เพาะเลี้ยง Plant/animal/culture			ประมง, ป่าไม้, ล่าสัตว์, หาของป่า บริการทางการเกษตร Fishing, forestry, hunting, agricultural services					ผู้จัดการ นักวิชาการ และ ผู้ปฏิบัติงาน วิชาชีพ Professional, technician and manager	คนงานเกษตร ป่าไม้ และ ประมง Labourers in agriculture, forestry and fishery	คนงาน ด้านการขนส่ง และงานพื้นฐาน Labourers in logistics, transportation and basic work	เสมียน พนักงานขาย และ ให้บริการ Clerical, sales and service workers	ผู้ปฏิบัติงาน ในกระบวนการผลิต ก่อสร้าง และเหมืองแร่ Workers related to production, construction and mining								
			ส่วนใหญ่เป็นเจ้าของที่ดิน Mainly owning land		ส่วนใหญ่เช่าที่ดิน / ทำฟรี Mainly renting land / land occupied for free		ของตนเองที่ไม่ใช่ การเกษตร Entrepreneurs for non-agricultural business	ผู้ปฏิบัติงาน วิชาชีพ Professional, technician and manager								คนงานเกษตร ป่าไม้ และ ประมง Labourers in agriculture, forestry and fishery	คนงาน ด้านการขนส่ง และงานพื้นฐาน Labourers in logistics, transportation and basic work	เสมียน พนักงานขาย และ ให้บริการ Clerical, sales and service workers	ผู้ปฏิบัติงาน ในกระบวนการผลิต ก่อสร้าง และเหมืองแร่ Workers related to production, construction and mining				
			บาท Baht	ร้อยละ %	บาท Baht	ร้อยละ %														บาท Baht			
จำนวนครัวเรือนที่เป็นหนี้ (ครัวเรือน).....	1,691,034	(36.3)	4,761	(60.5)	16,893	(62.7)	913	(100.0)	417,281	(41.3)	417,808	(43.6)	3,230	(22.6)	30,671	(32.4)	393,607	(35.9)	336,118	(37.2)	69,751	(12.7)	Number of indebted household (household)
จำนวนหนี้เฉลี่ยต่อครัวเรือนทั้งสิ้น.....	171,837	100.0	125,404	100.0	174,175	100.0	100,000	100.0	203,540	100.0	323,256	100.0	13,093	100.0	43,612	100.0	143,189	100.0	106,201	100.0	41,433	100.0	Average amount of debt per household
1. จำแนกตามวัตถุประสงค์																							1. By purpose of borrowing
เพื่อใช้จ่ายในครัวเรือน.....	160,140	93.2	46,053	36.7	79,620	45.7	100,000	100.0	163,471	80.3	319,942	99.0	11,636	88.9	42,702	97.9	139,704	97.6	103,539	97.5	39,060	94.3	For household expenditure
- ซื้อ/เช่าซื้อบ้านและ/หรือที่ดิน.....	103,216	60.1	0	0.0	0	0.0	0	0.0	94,492	46.4	224,484	69.4	0	0.0	10,650	24.4	96,937	67.7	60,288	56.8	16,179	39.0	- Purchase/hire purchase of house and /or land
- ใช้ในการศึกษา.....	1,059	0.6	0	0.0	0	0.0	0	0.0	634	0.3	1,224	0.4	0	0.0	0	0.0	1,389	1.0	423	0.4	2,216	5.4	- Education
- ใช้จ่ายอุปโภคบริโภคอื่นๆ.....	55,865	32.5	46,053	36.7	79,620	45.7	0	0.0	68,345	33.6	94,235	29.2	11,636	88.9	32,052	73.5	41,378	28.9	42,828	40.3	20,665	49.9	- Household consumption
ใช้ในการทำธุรกิจ.....	10,153	5.9	2,261	1.8	19,041	10.9	100,000	100.0	39,630	19.5	1,001	0.3	0	0.0	909	2.1	2,304	1.6	2,141	2.0	2,164	5.2	Business
ใช้ในการทำการเกษตร.....	926	0.5	77,090	61.5	75,514	43.4	0	0.0	440	0.2	0	0.0	0	0.0	0	0.0	727	0.5	480	0.5	0	0.0	Farming
หนี้อื่นๆ ^{1/}	619	0.4	0	0.0	0	0.0	0	0.0	0	0.0	2,312	0.7	1,457	11.1	0	0.0	455	0.3	40	0.0	209	0.5	Others ^{1/}
2. จำแนกตามแหล่งเงินทุน																							2. By source of loan
หนี้ในระบบ.....	167,612	97.5	123,143	98.2	143,817	82.6	100,000	100.0	197,001	96.8	317,232	98.1	10,173	77.7	42,035	96.4	139,481	97.4	104,076	98.0	40,863	98.6	Loan from formal sector
หนี้นอกระบบ.....	4,226	2.5	2,261	1.8	30,358	17.4	0	0.0	6,539	3.2	6,024	1.9	2,920	22.3	1,576	3.6	3,709	2.6	2,124	2.0	570	1.4	Loan from informal sector

1/ หนี้อื่นๆ ได้แก่ หนี้จากการค้ำประกันบุคคลอื่น หนี้ค่าปรับหรือจ่ายชดเชยค่าเสียหาย เป็นต้น

หมายเหตุ : "0" มีข้อมูลแต่น้อยกว่า 1

หมายเหตุ : "0.0" มีข้อมูลแต่น้อยกว่า 0.1

1/ Others, such as debt from guaranties, fine or compensation, etc.

Remark : "0" is assigned to the value less than 1

Remark : "0.0" is assigned to the value less than 0.1

ตาราง ข เปรียบเทียบรายได้ และรายได้ที่แท้จริงเฉลี่ยต่อเดือนของครัวเรือน จำแนกตามสถานะทางเศรษฐกิจสังคมของครัวเรือน

หน่วย : บาท

TABLE G COMPARISON OF AVERAGE MONTHLY INCOME AND REAL INCOME PER HOUSEHOLD BY SOCIO-ECONOMIC CLASS

Unit : Baht

สถานะทางเศรษฐกิจสังคม	รายได้เฉลี่ยต่อเดือน					ดัชนีความแตกต่างของรายได้ ^{1/}			รายได้ที่แท้จริงเฉลี่ยต่อเดือน					Socio - economic class
	Average monthly income					Disparity index ^{1/}			Average monthly real income					
	2554 2011	2556 2013	2558 2015	ร้อยละของ		2554 2011	2556 2013	2558 2015	2554 2011	2556 2013	2558 2015	ร้อยละของ		
				การเปลี่ยนแปลงต่อปี Annual percentage change								การเปลี่ยนแปลงต่อปี Annual percentage change		
			2556/54 2013/11	2558/56 2015/13							2556/54 2013/11	2558/56 2015/13		
ครัวเรือนทั้งสิ้น.....	41,631	43,058	41,002	1.7	-2.4	100	100	100	41,631	40,930	38,608	-0.8	-2.9	Total households
ผู้ถือครองทำการเกษตร/เพาะเลี้ยง														Farm operators/culture
ส่วนใหญ่เป็นเจ้าของที่ดิน.....	45,601	30,527	31,261	-18.2	1.2	110	71	76	45,601	29,018	29,436	-20.2	0.7	Mainly owning land
ส่วนใหญ่เช่าที่ดิน/ทำฟรี	24,694	33,410	29,870	16.3	-5.4	59	78	73	24,694	31,759	28,126	13.4	-5.9	Mainly renting land/ land occupied for free
ประมง ป่าไม้ ล่าสัตว์ หาของป่า และบริการทางการเกษตร.....	0	19,203	23,404	0.0	10.4	0	45	57	0	18,254	22,038	0.0	9.9	Fishing, forestry, hunting agricultural services
ผู้ประกอบการธุรกิจของตนเอง ที่ไม่ใช่การเกษตร.....	48,996	50,302	46,457	1.3	-3.9	118	117	113	48,996	47,816	43,745	-1.2	-4.4	Entrepreneurs for non-agricultural business
ลูกจ้าง														Employees
ผู้จัดการ นักวิชาการ และผู้ปฏิบัติงานวิชาชีพ.....	73,481	76,200	69,883	1.8	-4.2	176	177	170	73,481	72,433	65,803	-0.7	-4.7	Professional, technical and manager
คนงานเกษตร ป่าไม้ และ ประมง.....	14,241	16,170	19,102	6.6	8.7	34	38	47	14,241	15,371	17,987	3.9	8.2	Labourers in agriculture, forestry and fishery
คนงานด้านการขนส่ง และงานพื้นฐาน.....	17,047	23,346	20,236	17.0	-6.9	41	54	49	17,047	22,192	19,055	14.1	-7.3	Labourers in logistics,transportation and basic work
เสมียน พนักงานขาย และให้บริการ.....	26,672	29,520	30,094	5.2	1.0	64	69	73	26,672	28,061	28,337	2.6	0.5	Clerical, sales and services workers
ผู้ปฏิบัติงานในกระบวนการผลิต ก่อสร้างและเหมืองแร่.....	20,440	25,267	25,479	11.2	0.4	49	59	62	20,440	24,018	23,992	8.4	-0.1	Workers related to production construction and mining
ผู้ไม่ได้ปฏิบัติงานเชิงเศรษฐกิจ.....	41,753	26,110	32,714	-20.9	11.9	100	61	80	41,753	24,819	30,804	-22.9	11.4	Economically inactive

1/ คือ ตัวชี้วัดที่แสดงความแตกต่างของรายได้โดยเฉลี่ยต่อเดือนต่อครัวเรือน เมื่อเทียบกับรายได้โดยเฉลี่ยต่อเดือนของครัวเรือนทั้งหมด
 หมายเหตุ : "0" มีข้อมูลแต่น้อยกว่า 1
 หมายเหตุ : "0.0" มีข้อมูลแต่น้อยกว่า 0.1

1/ The relative level of average monthly income compared with that of all households.
 Remark : "0" is assigned to the value less than 1
 Remark : "0.0" is assigned to the value less than 0.1

ตาราง ข ส่วนแบ่งของรายได้ประจำของครัวเรือน โดยการจำแนกครัวเรือนเป็น 5 กลุ่ม

TABLE H SHARE OF HOUSEHOLD CURRENT INCOME BY QUINTILE GROUPS OF HOUSEHOLD

กลุ่มครัวเรือน จำแนกตามรายได้ประจำ Quintile group by current income		ร้อยละของประชากร Percentage of population			ร้อยละส่วนแบ่งของรายได้ประจำ Percentage share of current income			รายได้ประจำต่อคนต่อเดือน (บาท) Per capita current income (Baht)		
		2554	2556	2558	2554	2556	2558	2554	2556	2558
		2011	2013	2015	2011	2013	2015	2011	2013	2015
(รายได้ต่ำสุด)	1 (Lowest income)	24.6	25.1	25.2	6.9	7.6	9.4	3,836	4,570	5,648
	2	20.8	21.5	20.7	10.3	12.3	12.6	6,743	8,627	9,160
	3	17.4	17.7	18.1	11.7	13.8	14.4	9,142	11,787	12,044
	4	18.2	18.0	18.3	17.6	19.6	20.1	13,179	16,431	16,638
(รายได้สูงสุด)	5 (Highest income)	19.0	17.7	17.7	53.5	46.7	43.5	38,392	39,745	37,154
สัมประสิทธิ์ของความไม่เสมอภาค (5 กลุ่ม) Gini coefficient (Quintile groups)					<u>0.402</u>	<u>0.342</u>	<u>0.303</u>			
รายได้ประจำต่อคนต่อเดือน Per capita current income								<u>13,626</u>	<u>15,087</u>	<u>15,114</u>

ตาราง ฅ เปรียบเทียบรายได้ ค่าใช้จ่ายเฉลี่ยต่อเดือน และหนี้สินเฉลี่ยต่อครัวเรือน จำแนกตามสถานะทางเศรษฐกิจสังคมของครัวเรือน

หน่วย : บาท

TABLE I COMPARISON OF AVERAGE MONTHLY INCOME AND EXPENDITURE AND AMOUNT OF DEBT PER HOUSEHOLD BY SOCIO-ECONOMIC CLASS

Unit : Baht

สถานะทางเศรษฐกิจสังคม	รายได้เฉลี่ยต่อเดือน					ค่าใช้จ่ายเฉลี่ยต่อเดือน					หนี้สินเฉลี่ยต่อครัวเรือน				ร้อยละของค่าใช้จ่ายต่อรายได้			Socio-economic class	
	Average monthly income					Average monthly expenditure					Average amount of debt per household				Percent of expenditure to income				
	2554 2011	2556 2013	2558 2015	ร้อยละของ		2554 2011	2556 2013	2558 2015	ร้อยละของ		2554 2011	2556 2013	2558 2015	ร้อยละของ		2554 2011	2556 2013		2558 2015
				การเปลี่ยนแปลงต่อปี					การเปลี่ยนแปลงต่อปี					การเปลี่ยนแปลงต่อปี					
Annual percentage change				Annual percentage change	Annual percentage change				Annual percentage change										
			2556/54 2013/11	2558/56 2015/13				2556/54 2013/11	2558/56 2015/13				2556/54 2013/11	2558/56 2015/13					
ครัวเรือนทั้งสิ้น.....	41,631	43,058	41,002	1.7	-2.4	27,566	32,425	30,882	8.5	-2.4	202,157	273,795	171,837	16.4	-20.8	66.2	75.3	75.3	Total households
ผู้ถือครองทำการเกษตร/เพาะเลี้ยง																			Farm operators/culture
ส่วนใหญ่เป็นเจ้าของที่ดิน.....	45,601	30,527	31,261	-18.2	1.2	27,341	20,826	30,846	-12.7	21.7	431,886	107,518	125,404	-50.1	8.0	60.0	68.2	98.7	Mainly owning land
ส่วนใหญ่เช่าที่ดิน/ทำฟรี.....	24,694	33,410	29,870	16.3	-5.4	18,202	24,614	25,389	16.3	1.6	125,472	153,985	174,175	10.8	6.4	73.7	73.7	85.0	Mainly renting land/ land occupied for free
ประมง ป่าไม้ สัตว์ หาของป่า และบริการทางการเกษตร.....	0	19,203	23,404	0.0	10.4	0	20,598	16,694	0.0	-10.0	0	125,366	100,000	0.0	-10.7	0.0	107.3	71.3	Fishing, forestry, hunting agricultural services
ผู้ประกอบการกิจของตนเอง																			Entrepreneurs for non-agricultural business
ที่ไม่ใช่การเกษตร.....	48,996	50,302	46,457	1.3	-3.9	26,260	33,809	31,272	13.5	-3.8	236,963	371,251	203,540	25.2	-26.0	53.6	67.2	67.3	
ลูกจ้าง																			Employees
ผู้จัดการ นักวิชาการ และผู้ปฏิบัติงานวิชาชีพ.....	73,481	76,200	69,883	1.8	-4.2	47,892	52,831	49,427	5.0	-3.3	422,711	536,630	323,256	12.7	-22.4	65.2	69.3	70.7	Professional, technical and manager
คนงานเกษตร ป่าไม้ และ ประมง.....	14,241	16,170	19,102	6.6	8.7	10,155	14,464	15,442	19.3	3.3	14,239	30,354	13,093	46.0	-34.3	71.3	89.4	80.8	Labourers in agriculture, forestry and fishery
คนงานด้านการขนส่ง และงานพื้นฐาน.....	17,047	23,346	20,236	17.0	-6.9	15,051	20,683	15,780	17.2	-12.7	36,985	110,512	43,612	72.9	-37.2	88.3	88.6	78.0	Labourers in logistics,transportation and basic work
เสมียน พนักงานขาย และให้บริการ.....	26,672	29,520	30,094	5.2	1.0	21,447	25,489	24,656	9.0	-1.6	120,037	159,140	143,189	15.1	-5.1	80.4	86.3	81.9	Clerical, sales and services workers
ผู้ปฏิบัติงานในกระบวนการผลิต ก่อสร้างและเหมืองแร่.....	20,440	25,267	25,479	11.2	0.4	17,298	21,641	22,360	11.9	1.6	73,576	124,486	106,201	30.1	-7.6	84.6	85.6	87.8	Workers related to production construction and mining
ผู้ไม่ได้ปฏิบัติงานเชิงเศรษฐกิจ.....	41,753	26,110	32,714	-20.9	11.9	26,678	24,431	27,524	-4.3	6.1	146,027	95,603	41,433	-19.1	-34.2	63.9	93.6	84.1	Economically inactive

หมายเหตุ : "0" มีข้อมูลแต่น้อยกว่า 1
หมายเหตุ : "0.0" มีข้อมูลแต่น้อยกว่า 0.1

Remark : "0" is assigned to the value less than 1
Remark : "0.0" is assigned to the value less than 0.1

ตารางสถิติ

STATISTICAL TABLES

สารบัญตารางสถิติ

- ตาราง 1** รายได้เฉลี่ยต่อเดือนของครัวเรือน จำแนกตามแหล่งที่มาของรายได้ และเขตการปกครอง
- ตาราง 2** รายได้เฉลี่ยต่อเดือนของครัวเรือน จำแนกตามแหล่งที่มาของรายได้ และสถานะทางเศรษฐกิจสังคมของครัวเรือน
- ตาราง 3** ร้อยละของครัวเรือน จำแนกตามรายได้ทั้งสิ้นเฉลี่ยต่อเดือน และเขตการปกครอง
- ตาราง 4** ร้อยละของครัวเรือน จำแนกตามรายได้ทั้งสิ้นเฉลี่ยต่อเดือน และสถานะทางเศรษฐกิจสังคมของครัวเรือน
- ตาราง 5** ส่วนแบ่งรายได้ประจำของครัวเรือน โดยการจำแนกครัวเรือนเป็น 5 กลุ่ม และเขตการปกครอง
- ตาราง 6** ค่าใช้จ่ายเฉลี่ยต่อเดือนของครัวเรือน จำแนกตามประเภทของค่าใช้จ่าย และเขตการปกครอง
- ตาราง 7** ค่าใช้จ่ายเฉลี่ยต่อเดือนของครัวเรือน จำแนกตามประเภทของค่าใช้จ่าย และสถานะทางเศรษฐกิจสังคมของครัวเรือน
- ตาราง 8** ร้อยละของครัวเรือน จำแนกตามค่าใช้จ่ายทั้งสิ้นเฉลี่ยต่อเดือน และเขตการปกครอง
- ตาราง 9** ร้อยละของครัวเรือน จำแนกตามค่าใช้จ่ายทั้งสิ้นเฉลี่ยต่อเดือน และสถานะทางเศรษฐกิจสังคมของครัวเรือน
- ตาราง 10** จำนวนครัวเรือนที่เป็นหนี้ จำแนกตามวัตถุประสงค์ของการกู้ยืม ประเภทหนี้สิน และเขตการปกครอง
- ตาราง 11** จำนวนหนี้สินเฉลี่ยต่อครัวเรือนทั้งสิ้น จำแนกตามวัตถุประสงค์ของการกู้ยืม และเขตการปกครอง
- ตาราง 12** จำนวนครัวเรือนที่เป็นหนี้ จำแนกตามวัตถุประสงค์ของการกู้ยืม ประเภทหนี้สิน และสถานะทางเศรษฐกิจสังคมของครัวเรือน
- ตาราง 13** จำนวนหนี้สินเฉลี่ยต่อครัวเรือนทั้งสิ้น จำแนกตามวัตถุประสงค์ของการกู้ยืม และสถานะทางเศรษฐกิจสังคมของครัวเรือน
- ตาราง 14** มูลค่าทรัพย์สินของครัวเรือน ประเภทบ้าน ที่ดิน สิ่งปลูกสร้าง ยานพาหนะ และสินทรัพย์ทางการเงิน จำแนกตามเขตการปกครอง
- ตาราง 15** มูลค่าทรัพย์สินของครัวเรือน ประเภทบ้าน ที่ดิน สิ่งปลูกสร้าง ยานพาหนะ และสินทรัพย์ทางการเงิน จำแนกตามสถานะทางเศรษฐกิจสังคมของครัวเรือน
- ตาราง 16** ร้อยละของครัวเรือนที่รายงานการมีทรัพย์สิน ประเภทบ้าน ที่ดิน สิ่งปลูกสร้าง ยานพาหนะ และสินทรัพย์ทางการเงิน จำแนกตามมูลค่าทรัพย์สิน และเขตการปกครอง
- ตาราง 17** ร้อยละของครัวเรือนที่รายงานการมีทรัพย์สิน ประเภทบ้าน ที่ดิน สิ่งปลูกสร้าง ยานพาหนะ และสินทรัพย์ทางการเงิน จำแนกตามมูลค่าทรัพย์สิน และสถานะทางเศรษฐกิจสังคมของครัวเรือน
- ตาราง 18** ร้อยละของครัวเรือน จำแนกตามลักษณะที่สำคัญของครัวเรือน และเขตการปกครอง
- ตาราง 19** ร้อยละของครัวเรือน จำแนกตามลักษณะที่สำคัญของครัวเรือน และสถานะทางเศรษฐกิจสังคมของครัวเรือน

LIST OF STATISTICAL TABLES

- Table 1** Average Monthly Income Per Household by Source of Income and Area
- Table 2** Average Monthly Income Per Household by Source of Income and Socio-Economic Class
- Table 3** Percentage of Households by Average Total Monthly Income and Area
- Table 4** Percentage of Households by Average Total Monthly Income and Socio-Economic Class
- Table 5** Share of Households Current Income by Quintile Groups and Area
- Table 6** Average Monthly Expenditure Per Household by Type of Expenditure and Area
- Table 7** Average Monthly Expenditure Per Household by Type of Expenditure and Socio-Economic Class
- Table 8** Percentage of Households by Average Total Monthly Expenditure and Area
- Table 9** Percentage of Households by Average Total Monthly Expenditure and Socio-Economic Class
- Table 10** Number of Indebted Households by Purposes of Borrowing, Type of Debt and Area
- Table 11** Average Amount of Debt Per Households by Purpose of Borrowing and Area
- Table 12** Number of Indebted Households by Purposes of Borrowing, Type of Debt and Socio-Economic Class
- Table 13** Average Amount of Debt Per Household by Purposes of Borrowing and Socio-Economic Class
- Table 14** Value of Household Assets; House/ Land/ Building, Vehicles and Financial Assets by Area
- Table 15** Value of Household Assets ; House/ Land/ Building, Vehicles and Financial Assets by Socio-Economic Class
- Table 16** Percentage of Households Reporting Assets; House/ Land/ Building, Vehicles and Financial Assets by Value of Assets and Area
- Table 17** Percentage of Households Reporting Assets; House/ Land/ Building, Vehicles and Financial Assets by Value of Assets and Socio-Economic Class
- Table 18** Percentage of Households by Major Housing Characteristics and Area
- Table 19** Percentage of Households by Major Housing Characteristics and Socio-Economic Class

ตาราง 1 รายได้เฉลี่ยต่อเดือนของครัวเรือน จำแนกตามแหล่งที่มาของรายได้ และเขตการปกครอง

TABLE 1 AVERAGE MONTHLY INCOME PER HOUSEHOLD BY SOURCE OF INCOME AND AREA

(บาท-Baht)

แหล่งที่มาของรายได้	รวม Total	ในเขตเทศบาล Municipal area	นอกเขตเทศบาล Non - municipal area	Source of income
รายได้ทั้งสิ้นต่อเดือน.....	41,002	42,766	30,680	Total monthly income
รายได้ประจำ.....	40,816	42,560	30,610	Total current income
รายได้ที่เป็นตัวเงิน.....	35,980	37,560	26,738	Money income
รายได้จากการทำงาน.....	31,931	33,199	24,507	From work
ค่าจ้างและเงินเดือน.....	23,342	24,102	18,897	Wages and salaries
กำไรสุทธิจากการทำธุรกิจ.....	8,410	9,072	4,537	Net profit from business
กำไรสุทธิจากการทำเกษตร.....	178	26	1,074	Net profit from farming
เงินได้รับเป็นการช่วยเหลือ.....	3,011	3,204	1,885	From current transfer
บำนาญ / บำนาญ เบี้ยหวัด และเงินสงเคราะห์.....	1,141	1,227	636	Pension / annuities and other assistance
เงินชดเชย / เงินทดแทน การออกจากงาน.....	4	5	0	work compensation and terminated payment
เงินช่วยเหลือจากบุคคลนอกครัวเรือน.....	1,596	1,698	999	Assistance from persons outside hh.
เงินช่วยเหลือจากรัฐและองค์กรต่างๆ.....	270	274	249	Assistance from govt. & organization
รายได้จากทรัพย์สิน.....	1,038	1,156	346	From property income
ค่าเช่าบ้าน/ ที่ดินและทรัพย์สินอื่น (รวมค่าลิขสิทธิ์และสิทธิบัตร).....	554	613	209	Income from renting (include licence and copyright)
ดอกเบี้ยเงินฝากและเงินปันผล.....	471	528	137	Interest and dividends from deposit, bonds and stocks
ดอกเบี้ยแชร์และการให้กู้ยืมเงิน.....	12	14	0	Interest from "shares" and loans

ตาราง 1 รายได้เฉลี่ยต่อเดือนของครัวเรือน จำแนกตามแหล่งที่มาของรายได้ และเขตการปกครอง (ต่อ)

TABLE 1 AVERAGE MONTHLY INCOME PER HOUSEHOLD BY SOURCE OF INCOME AND AREA (Contd.)

(บาท-Baht)

แหล่งที่มาของรายได้	รวม Total	ในเขตเทศบาล Municipal area	นอกเขตเทศบาล Non - municipal area	Source of income
รายได้ที่ไม่เป็นตัวเงิน.....	4,836	5,000	3,872	Non - money income
ค่าประเมินค่าเช่าบ้านที่ไม่เสียเงิน (รวมบ้านของตนเอง).....	3,690	3,798	3,060	Estimated rental value of dwelling (including own dwelling)
สินค้าและบริการที่ได้มาโดยไม่ได้อื้อ.....	756	785	586	In - kind of goods and services
อาหารและเครื่องดื่มที่ได้มาโดยไม่ได้อื้อ.....	390	418	226	In - kind of foods and beverages
รายได้ไม่ประจำ (ที่เป็นตัวเงิน).....	186	206	70	Non - current money income
เงินทุนการศึกษา.....	7	7	8	Scholarships
มรดก ทรัพย์สิน ของขวัญ.....	57	66	4	Inheritances/ bequeaths and gifts
เงินได้รับจากการทำประกันต่าง ๆ.....	58	64	25	Proceeds from insurances
รายรับอื่นๆ (เงินถูกสลากกินแบ่งของรัฐ เงินรางวัล ฯลฯ).....	63	69	32	Other receiving (lottery winnings)

หมายเหตุ : "0" มีข้อมูลแต่น้อยกว่า 1

Remark : "0" is assigned to the value less than 1

ตาราง 2 รายได้เฉลี่ยต่อเดือนของครัวเรือน จำแนกตามแหล่งที่มาของรายได้ และสถานะทางเศรษฐกิจสังคมของครัวเรือน

TABLE 2 AVERAGE MONTHLY INCOME PER HOUSEHOLD BY SOURCE OF INCOME AND SOCIO-ECONOMIC CLASS

(บาท-Baht)

แหล่งที่มาของรายได้	รวมทั้งสิ้น Total	ผู้ถือครองทำการเกษตร/เพาะเลี้ยง Farm operators/culture			ผู้ประกอบการ ของตนเอง	ลูกจ้าง Employees					ผู้ไม่ได้ ปฏิบัติงาน	Source of income	
		ปลูกพืช / เลี้ยงสัตว์ / เพาะเลี้ยง Plant /animal / culture		ประมง,ป่าไม้, ล่าสัตว์,	ที่ไม่ใช่การเกษตร Entrepreneurs	ผู้จัดการ ผู้จัดการ	คนงานเกษตร ป่าไม้ และ ประมง	คนงาน ด้านการขนส่ง และงานพื้นฐาน	เสมียน พนักงานขาย	ผู้ปฏิบัติงานใน กระบวนการผลิต	เชิงเศรษฐกิจ		
		ส่วนใหญ่เป็น เจ้าของที่ดิน	ส่วนใหญ่ เช่าที่ดิน/ทำฟรี	หาของป่า,บริการ ทางการเกษตร	for non-agricultural business	และ นักวิชาการ และ ผู้ปฏิบัติงานวิชาชีพ	Labourers in agriculture, forestry and fishery	Labourers in logistics, transportation and basic work	และ ให้บริการ ให้บริการ	ก่อสร้างและเหมืองแร่ Workers related to production, construction and mining	Econo- mically inactive		
		Mainly owning land	Mainly renting land /land occupied for free	Fishing, forestry, hunting, agricultural services		Professional, technician and manager			Clerical, sales and service workers				
รายได้ทั้งสิ้นต่อเดือน.....	41,002	31,261	29,870	23,404	46,457	69,883	19,102	20,236	30,094	25,479	32,714	Total monthly income	
รายได้ประจำ.....	40,816	31,261	29,870	23,404	46,337	69,777	19,102	20,231	30,006	25,450	31,764	Total current income	
รายได้ที่เป็นตัวเงิน.....	35,980	27,049	26,206	20,538	41,746	61,694	15,262	18,177	26,296	23,158	25,152	Money income	
รายได้จากการทำงาน.....	31,931	24,692	25,005	20,538	40,207	58,052	14,640	17,365	25,104	22,654	0	3,468	From work
ค่าจ้างและเงินเดือน.....	23,342	4,167	3,749	4,000	5,521	55,895	13,507	16,668	23,977	21,824		3,227	Wages and salaries
กำไรสุทธิจากการทำธุรกิจ.....	8,410	1,344	1,117	0	34,667	2,153	1,133	697	1,072	791		232	Net profit from business
กำไรสุทธิจากการทำเกษตร.....	178	19,182	20,138	16,538	19	4	0	0	55	39		8	Net profit from farming
เงินได้รับเป็นการช่วยเหลือ.....	3,011	2,232	976	0	1,056	2,268	621	806	974	459	0	16,693	From current transfer
บำนาญ / บำนาญ เบี้ยหวัด และเงินสงเคราะห์.....	1,141	0	0	0	192	1,208	0	74	171	27		6,809	Pension / annuities and other assistance
เงินชดเชย / เงินทดแทน การออกจากงาน.....	4	0	0	0	0	1	0	0	8	0		19	Work compensation and terminated payment
เงินช่วยเหลือจากบุคคลนอกครัวเรือน..	1,596	1,513	709	0	630	769	253	546	622	331		9,087	Assistance from persons outside hh.
เงินช่วยเหลือจากรัฐและองค์กรต่างๆ.....	270	719	267	0	234	290	368	187	174	101		779	Assistance from govt. & organization
รายได้จากทรัพย์สิน.....	1,038	124	225	0	483	1,374	1	6	218	45	0	4,990	From property income
ค่าเช่าบ้าน/ ที่ดินและทรัพย์สินอื่น (รวมค่าลิขสิทธิ์และสิทธิบัตร).....	554	68	223	0	163	444	0	0	125	21		3,328	Income from renting (include licence and copyright)
ดอกเบี้ยเงินฝากและเงินปันผล.....	471	56	3	0	319	926	1	6	84	23		1,585	Interest and dividends from deposit, bonds and stocks
ดอกเบี้ยแชร์และการให้กู้ยืมเงิน.....	12	0	0	0	0	3	0	0	9	2		78	Interest from "shares" and loans

ตาราง 2 รายได้เฉลี่ยต่อเดือนของครัวเรือน จำแนกตามแหล่งที่มาของรายได้ และสถานะทางเศรษฐกิจสังคมของครัวเรือน (ต่อ)

TABLE 2 AVERAGE MONTHLY INCOME PER HOUSEHOLD BY SOURCE OF INCOME AND SOCIO-ECONOMIC CLASS (Contd.)

(บาท-Baht)

แหล่งที่มาของรายได้	รวมทั้งสิ้น Total	ผู้ถือครองทำการเกษตร/เพาะเลี้ยง			ผู้ประกอบการ	ลูกจ้าง				ผู้ไม่ได้	เชิงเศรษฐกิจ Econo- mically inactive	Source of income	
		Farm operators/culture		ของตนเอง	Employees				ปฏิบัติงาน				
		ปลูกพืช / เลี้ยงสัตว์ / เพาะเลี้ยง	ประมง,ป่าไม้,	ที่ไม่ใช่การเกษตร	ผู้จัดการ	คนงานเกษตร	คนงาน	เสมียน	ผู้ปฏิบัติงานใน				
		Plant /animal / culture	ล่าสัตว์,	Entrepreneurs	นักวิชาการ	ป่าไม้ และ	ด้านการขนส่ง	พนักงานขาย	กระบวนการผลิต				
ส่วนใหญ่เป็น	ส่วนใหญ่	หาของป่า,บริการ	for	และ	ประมง	และงานพื้นฐาน	และ	ก่อสร้างและเหมืองแร่					
เจ้าของที่ดิน	เช่าที่ดิน/ทำฟรี	ทางการเกษตร	non-agricultural	ผู้ปฏิบัติงานวิชาชีพ	Labourers in	Labourers in	ให้บริการ	Workers related					
Mainly	Mainly renting	Fishing, forestry,	business	Professional,	agriculture,	logistics,	Clerical,	to production,					
owning	land /land	hunting, agricultural		technician	forestry	transportation	sales and service	construction					
land	occupied for free	services		and manager	and fishery	and basic work	workers	and mining					
รายได้ที่ไม่เป็นตัวเงิน.....	4,836	4,212	3,664	2,866	4,592	8,083	3,840	2,054	3,710	2,292	0	6,612	Non - money income
ค่าประเมินค่าเช่าบ้านที่ไม่เสียเงิน (รวมบ้านของตนเอง).....	3,690	3,580	3,158	2,500	3,503	6,518	2,494	1,543	2,482	1,423		5,659	Estimated rental value of dwelling (including own dwelling)
สินค้าและบริการที่ได้มาโดยไม่ได้อะไร.....	756	385	200	0	394	1,304	502	329	818	720		516	In - kind of goods and services
อาหารและเครื่องดื่มที่ได้มาโดยไม่ได้อะไร.....	390	247	305	366	696	261	843	182	410	148		438	In - kind of foods and beverages
รายได้ไม่ประจำ (ที่เป็นตัวเงิน).....	186	0	0	0	120	106	0	5	87	30	0	949	Non - current money income
เงินทุนการศึกษา.....	7	0	0	0	11	2	0	0	11	5		9	Scholarships
มรดก ทรัพย์สินของวิญญู.....	57	0	0	0	7	7	0	2	27	8		392	Inheritances/ bequeaths and gifts
เงินได้รับจากการทำประกันต่าง ๆ.....	58	0	0	0	28	32	0	1	17	3		350	Proceeds from insurances
รายรับอื่นๆ (เงินถูกสลากกินแบ่งของรัฐ เงินรางวัล ฯลฯ).....	63	0	0	0	74	65	0	2	33	13		199	Other receiving (lottery winnings)

หมายเหตุ : "0" มีข้อมูลแต่น้อยกว่า 1

Remark : "0" is assigned to the value less than 1

ตาราง 3 ร้อยละของครัวเรือน จำแนกตามรายได้ทั้งสิ้นเฉลี่ยต่อเดือน และเขตการปกครอง

TABLE 3 PERCENTAGE OF HOUSEHOLDS BY AVERAGE TOTAL MONTHLY INCOME AND AREA

รายได้	รวม Total	ในเขตเทศบาล Municipal area	นอกเขตเทศบาล Non - municipal area	Income
รายได้ทั้งสิ้นเฉลี่ยต่อเดือนต่อครัวเรือน.....	100.0	100.0	100.0	Total monthly income per household
ต่ำกว่า 1,500 บาท.....	0.2	0.2	0.1	Less than 1,500 Baht
1,500 - 3,000 บาท.....	0.1	0.1	0.0	1,500 - 3,000 Baht
3,001 - 5,000 บาท.....	0.3	0.4	0.2	3,001 - 5,000 Baht
5,001 - 10,000 บาท.....	5.3	5.3	4.9	5,001 - 10,000 Baht
10,001 - 15,000 บาท.....	11.8	11.8	11.6	10,001 - 15,000 Baht
15,001 - 30,000 บาท.....	35.3	33.7	44.5	15,001 - 30,000 Baht
30,001 - 50,000 บาท.....	23.6	23.0	27.2	30,001 - 50,000 Baht
50,001 - 100,000 บาท.....	17.8	19.1	10.2	50,001 - 100,000 Baht
มากกว่า 100,000 บาท.....	5.7	6.4	1.3	More than 100,000 Baht
รายได้ทั้งสิ้นเฉลี่ยต่อเดือนต่อคน.....	100.0	100.0	100.0	Total monthly income per capita
ต่ำกว่า 500 บาท.....	0.2	0.2	0.1	Less than 500 Baht
500 - 1,500 บาท.....	0.1	0.1	0.0	500 - 1,500 Baht
1,501 - 3,000 บาท.....	0.5	0.5	0.5	1,501 - 3,000 Baht
3,001 - 5,000 บาท.....	3.7	3.6	4.8	3,001 - 5,000 Baht
5,001 - 10,000 บาท.....	31.3	29.8	40.3	5,001 - 10,000 Baht
10,001 - 15,000 บาท.....	29.3	28.8	31.9	10,001 - 15,000 Baht
15,001 - 30,000 บาท.....	25.8	27.2	17.3	15,001 - 30,000 Baht
30,001 - 50,000 บาท.....	6.1	6.5	3.8	30,001 - 50,000 Baht
50,001 - 100,000 บาท.....	2.5	2.8	1.1	50,001 - 100,000 Baht
มากกว่า 100,000 บาท.....	0.5	0.5	0.1	More than 100,000 Baht

หมายเหตุ : "0.0" มีข้อมูลแต่น้อยกว่า 0.1

Remark : "0.0" is assigned to the value less than 0.1

ตาราง 4 ร้อยละของครัวเรือน จำแนกตามรายได้ทั้งสิ้นเฉลี่ยต่อเดือน และสถานะทางเศรษฐกิจสังคมของครัวเรือน

TABLE 4 PERCENTAGE OF HOUSEHOLDS BY AVERAGE TOTAL MONTHLY INCOME AND SOCIO-ECONOMIC CLASS

รายได้	รวมทั้งสิ้น Total	ผู้ถือครองทำการเกษตร/เพาะเลี้ยง Farm operators/culture			ผู้ประกอบการ ของตนเอง	ลูกจ้าง Employees				ผู้ไม่ได้ ปฏิบัติงาน	Income	
		ปลูกพืช / เลี้ยงสัตว์ / เพาะเลี้ยง Plant /animal / culture		ประมง,ป่าไม้, ล่าสัตว์, หาของป่า,บริการ ทางการเกษตร	ที่ไม่ใช่การเกษตร Entrepreneurs for non-agricultural business	ผู้จัดการ นักวิชาการ และ ผู้ปฏิบัติงานวิชาชีพ	คนงานเกษตร ป่าไม้ และ ประมง Labourers in agriculture, forestry and fishery	คนงาน ด้านการขนส่ง และงานพื้นฐาน Labourers in logistics, transportation and basic work	เสมียน พนักงานขาย และ ให้บริการ Clerical, sales and service workers	ผู้ปฏิบัติงานใน กระบวนการผลิต ก่อสร้างและเหมืองแร่ Workers related to production, construction and mining		เชิงเศรษฐกิจ Econo- mically inactive
		ส่วนใหญ่เป็น เจ้าของที่ดิน Mainly owning land	ส่วนใหญ่ เช่าที่ดิน/ทำฟรี Mainly renting land /land occupied for free	Fishing, forestry, hunting, agricultural services		Professional, technician and manager						
รายได้ทั้งสิ้นเฉลี่ยต่อเดือนต่อครัวเรือน....	100.0	100.0	100.0	100.0	100.0	100.0	100.0	100.0	100.0	100.0	100.0	Total monthly income per household
ต่ำกว่า 1,500 บาท.....	0.2	0.0	0.0	0.0	0.3	0.0	0.0	0.0	0.2	0.0	0.4	Less than 1,500 Baht
1,500 - 3,000 บาท.....	0.1	0.0	0.0	0.0	0.0	0.0	0.0	0.0	0.0	0.1	0.2	1,500 - 3,000 Baht
3,001 - 5,000 บาท.....	0.3	0.0	3.4	0.0	0.4	0.3	0.0	1.8	0.0	0.0	1.0	3,001 - 5,000 Baht
5,001 - 10,000 บาท.....	5.3	7.8	2.3	0.0	4.3	0.3	27.9	17.4	5.1	3.6	16.1	5,001 - 10,000 Baht
10,001 - 15,000 บาท.....	11.8	0.0	0.0	0.0	9.8	2.3	17.8	22.0	14.9	17.7	15.1	10,001 - 15,000 Baht
15,001 - 30,000 บาท.....	35.3	36.2	56.3	100.0	34.4	12.0	40.8	41.5	41.1	53.1	34.5	15,001 - 30,000 Baht
30,001 - 50,000 บาท.....	23.6	49.8	28.8	0.0	28.6	25.8	4.8	16.4	24.9	19.8	15.8	30,001 - 50,000 Baht
50,001 - 100,000 บาท.....	17.8	6.3	9.3	0.0	15.9	42.4	8.7	0.0	12.5	5.4	13.2	50,001 - 100,000 Baht
มากกว่า 100,000 บาท.....	5.7	0.0	0.0	0.0	6.3	17.0	0.0	0.9	1.3	0.3	3.8	More than 100,000 Baht
รายได้ทั้งสิ้นเฉลี่ยต่อเดือนต่อคน.....	100.0	100.0	100.0	100.0	100.0	100.0	100.0	100.0	100.0	100.0	100.0	Total monthly income per capita
ต่ำกว่า 500 บาท.....	0.2	0.0	0.0	0.0	0.3	0.0	0.0	0.0	0.2	0.0	0.4	Less than 500 Baht
500 - 1,500 บาท.....	0.1	0.0	0.0	0.0	0.4	0.0	0.0	0.0	0.0	0.1	0.0	500 - 1,500 Baht
1,501 - 3,000 บาท.....	0.5	0.0	0.0	0.0	0.9	0.2	0.0	0.0	0.3	0.5	1.0	1,501 - 3,000 Baht
3,001 - 5,000 บาท.....	3.7	0.0	10.8	0.0	4.6	0.6	0.0	7.8	3.4	4.8	5.5	3,001 - 5,000 Baht
5,001 - 10,000 บาท.....	31.3	93.8	32.4	100.0	38.7	7.9	74.4	55.5	35.6	38.4	32.0	5,001 - 10,000 Baht
10,001 - 15,000 บาท.....	29.3	0.0	31.6	0.0	26.5	20.6	16.9	32.0	33.3	39.1	25.4	10,001 - 15,000 Baht
15,001 - 30,000 บาท.....	25.8	6.3	25.2	0.0	21.8	44.1	8.7	2.5	23.3	15.9	26.9	15,001 - 30,000 Baht
30,001 - 50,000 บาท.....	6.1	0.0	0.0	0.0	4.0	17.4	0.0	1.3	3.3	1.1	5.8	30,001 - 50,000 Baht
50,001 - 100,000 บาท.....	2.5	0.0	0.0	0.0	2.3	8.3	0.0	0.0	0.6	0.0	1.6	50,001 - 100,000 Baht
มากกว่า 100,000 บาท.....	0.5	0.0	0.0	0.0	0.5	1.0	0.0	0.9	0.0	0.0	1.4	More than 100,000 Baht

หมายเหตุ : "0.0" มีข้อมูลแต่น้อยกว่า 0.1

Remark : "0.0" is assigned to the value less than 0.1

ตาราง 5 ส่วนแบ่งรายได้ประจำของครัวเรือน โดยการจำแนกครัวเรือนเป็น 5 กลุ่ม และเขตการปกครอง

TABLE 5 SHARE OF HOUSEHOLDS CURRENT INCOME BY QUINTILE GROUPS AND AREA

กลุ่มครัวเรือน จำแนกตามรายได้ประจำ			ร้อยละส่วนแบ่งของรายได้ประจำ			รายได้ประจำต่อคนต่อเดือน (บาท)		
			Percentage share of current income			Per capita current income (Baht)		
Quintile group by current income			รวม	ในเขตเทศบาล	นอกเขตเทศบาล	รวม	ในเขตเทศบาล	นอกเขตเทศบาล
			Total	Municipal area	Non - municipal area	Total	Municipal area	Non - municipal area
(รายได้ต่ำสุด)	1	(Lowest income)	9.4	9.0	12.6	5,648	5,716	5,351
	2		12.6	12.2	16.5	9,160	9,371	8,255
	3		14.4	14.1	18.7	12,044	12,444	10,527
	4		20.1	20.3	19.4	16,638	17,323	13,246
(รายได้สูงสุด)	5	(Highest income)	43.5	44.4	32.8	37,154	38,721	24,867

ตาราง 6 ค่าใช้จ่ายเฉลี่ยต่อเดือนของครัวเรือน จำแนกตามประเภทของค่าใช้จ่าย และเขตการปกครอง

TABLE 6 AVERAGE MONTHLY EXPENDITURE PER HOUSEHOLD BY TYPE OF EXPENDITURE AND AREA

(บาท-Baht)

ประเภทของค่าใช้จ่าย	รวม Total	ในเขตเทศบาล Municipal area	นอกเขตเทศบาล Non - municipal area	Type of expenditure
ค่าใช้จ่ายทั้งสิ้นต่อเดือน.....	30,882	31,533	27,073	Total monthly expenditure
ค่าใช้จ่ายเพื่อการอุปโภคบริโภค.....	26,719	27,325	23,170	Consumption expenditure
อาหาร และเครื่องดื่ม (ไม่มีแอลกอฮอล์).....	8,477	8,498	8,352	Food and beverages (excluding alcoholic)
อาหารปรุงที่บ้าน.....	3,524	3,493	3,705	Food prepared at home
อาหารสำเร็จรูป.....	4,605	4,649	4,347	Prepared food
ซื้อมาบริโภคที่บ้าน.....	2,068	2,104	1,857	Food taken home
บริโภคนอกบ้าน.....	2,537	2,546	2,490	Food eaten away from home
เครื่องดื่มที่ไม่มีแอลกอฮอล์ (ดื่มที่บ้าน).....	348	356	301	Non-alcoholic beverage (at home)
เครื่องดื่มที่มีแอลกอฮอล์.....	173	177	154	Alcoholic beverages
ดื่มที่บ้าน.....	147	152	120	Drunk at home
ดื่มนอกบ้าน.....	26	25	33	Drunk away from home
ยาสูบ หมาก ยานัตถ์ และอื่นๆ.....	97	94	115	Tobacco products
บุหรี่ยี่ห้อ ยาลิ้น ฯลฯ.....	96	93	115	Cigarettes, tobacco etc.
หมาก พลุ ยานัตถ์ ฯลฯ.....	1	1	0	Betelnut, snuff etc.
ที่อยู่อาศัย เครื่องแต่งบ้าน				Household operation, furnitures
และเครื่องใช้ต่างๆ.....	7,281	7,575	5,556	and equipment
ค่าเช่าที่อยู่อาศัย.....	958	1,022	583	Rent of dwelling
ค่าประเมินค่าเช่าบ้านที่ไม่เสียเงิน				Estimated rental value of
(รวมบ้านของตนเอง).....	3,690	3,798	3,060	dwelling (include owned dwelling)
ค่าบำรุงรักษาและซ่อมแซมบ้าน.....	402	448	136	Repair / maintenance dwelling
เครื่องแต่งบ้านและสิ่งทอสำหรับใช้ในบ้าน				Furnitures and major equipment
เครื่องใช้สอยเบ็ดเตล็ดในบ้าน.....	178	192	102	household textiles small appliances
เชื้อเพลิง แสงสว่างและน้ำ.....	1,473	1,508	1,270	Fuel, lighting and water supply
ค่าใช้จ่ายในการทำความสะอาด.....	358	355	375	Cleaning supplies
ค่าจ้างบุคคลที่ให้บริการครัวเรือน.....	221	254	29	Service workers in household
เครื่องนุ่งห่มและรองเท้า.....	747	787	510	Apparel and footwear
ผ้า เสื้อผ้าและเครื่องแต่งกาย.....	637	672	433	Cloth and clothing
รองเท้า.....	110	116	77	Footwear
ค่าใช้จ่ายส่วนบุคคล.....	1,119	1,152	920	Personal care
ของใช้ส่วนบุคคล.....	892	909	796	Personal supplies
ค่าบริการส่วนบุคคล.....	226	244	125	Personal services
เวชภัณฑ์และค่าตรวจรักษาพยาบาล.....	507	544	293	Medical and health care
ยาและเวชภัณฑ์.....	169	170	163	Medicine and supplies
ค่ารักษาพยาบาล (คนไข้นอก).....	234	257	100	Medical services (outpatients)
ค่ารักษาพยาบาล (คนไข้ใน).....	104	117	29	Medical services (inpatients)
การเดินทางและการสื่อสาร.....	6,983	7,092	6,340	Transport and communication
ค่าซื้อยานพาหนะ.....	1,806	1,792	1,885	Vehicles purchase
ค่าใช้จ่ายเกี่ยวกับยานพาหนะ.....	586	605	477	Vehicle repairing & maintenance
การเดินทางตามปกติ.....	2,479	2,506	2,326	Local transportation
การเดินทางในโอกาสพิเศษ และท่องเที่ยว.....	942	986	685	Special occasion travelling and tour
การสื่อสาร.....	1,169	1,204	968	Communication
การศึกษา.....	823	881	481	Education
การบันเทิง การอ่านและกิจกรรมทางศาสนา.....	474	482	425	Recreation reading and religious activities
อุปกรณ์การบันเทิงและกีฬา.....	42	46	21	Recreation equipment and sports
เครื่องเล่น สัตว์เลี้ยง ไม้ประดับ				Toys, pets, shrubs and recreation
และค่าใช้จ่ายเกี่ยวกับการบันเทิง.....	88	83	119	Toys, pets, shrubs and recreation
ค่าผ่านประตู ค่าเรียนและเล่นกีฬา.....	34	38	13	Admission, sports fee
การอ่าน/การศาสนา และลัทธิความเชื่อ.....	309	315	272	Reading/ religious activities
การจัดงานพิธีในโอกาสพิเศษ.....	39	42	25	Special ceremony expenses

ตาราง 6 ค่าใช้จ่ายเฉลี่ยต่อเดือนของครัวเรือน จำแนกตามประเภทของค่าใช้จ่าย และเขตการปกครอง (ต่อ)

TABLE 6 AVERAGE MONTHLY EXPENDITURE PER HOUSEHOLD BY TYPE OF EXPENDITURE AND AREA (Contd.)

(บาท-Baht)

ประเภทของค่าใช้จ่าย	รวม Total	ในเขตเทศบาล Municipal area	นอกเขตเทศบาล Non - municipal area	Type of expenditure
ค่าใช้จ่ายที่ไม่เกี่ยวกับการอุปโภคบริโภค.....	4,163	4,208	3,902	Non-consumption expenditure
ภาษี/ธรรมเนียม/ค่าปรับ.....	230	252	104	Taxes/charge/fees and fine
ค่าสมาชิกกลุ่มอาชีพ.....	1	1	1	Career membership expense
เงิน/สิ่งของที่ส่งให้บุคคลนอกครัวเรือน.....	1,646	1,701	1,326	Money/material give to other person outside this household
บริจาคเงิน/สิ่งของให้แก่องค์กรต่างๆ.....	44	49	11	Contribute money/material to NGO institute
เงินทำบุญ/เงินช่วยเหลืออื่นๆ.....	209	206	228	Other contributions
ค่าเบี้ยประกันภัย/ทรัพย์สิน/ประกันชีวิต/เงินฌาปนกิจศพ เงินสมทบประกันสังคม.....	1,571	1,603	1,382	Insurances premiums, cremation fee etc.
ค่าซื้อสลากกินแบ่ง/หวยของรัฐและการพนันอื่นๆ.....	169	172	147	Lottery tickets and other kind of gambling
ดอกเบี้ยจ่าย/ดอกเบี้ยแชร์.....	291	221	697	Interest payment
ค่าใช้จ่ายอื่น ๆ.....	4	3	7	Others expenses

หมายเหตุ : "0" มีข้อมูลแต่น้อยกว่า 1

Remark : "0" is assigned to the value less than 1

ตาราง 7 ค่าใช้จ่ายเฉลี่ยต่อเดือนของครัวเรือน จำแนกตามประเภทของค่าใช้จ่าย และสถานะทางเศรษฐกิจสังคมของครัวเรือน

TABLE 7 AVERAGE MONTHLY EXPENDITURE PER HOUSEHOLD BY TYPE OF EXPENDITURE AND SOCIO-ECONOMIC CLASS

(บาท-Baht)

ประเภทของค่าใช้จ่าย	รวมทั้งสิ้น Total	ผู้ถือครองทำการเกษตร/เพาะเลี้ยง Farm operators/culture		ผู้ประกอบการ ของตนเอง			ลูกจ้าง Employees			ผู้ไม่ได้ ปฏิบัติงาน		เชิงเศรษฐกิจ Econo- mically inactive	Type of expenditure
		ปลูกพืช / เลี้ยงสัตว์ / เพาะเลี้ยง Plant / animal / culture		ประมง,ป่าไม้, ล่าสัตว์, หาของป่า,บริการ ทางการเกษตร	ที่ไม่ใช้การเกษตร Entrepreneurs for non-agricultural business	ผู้จัดการ นักวิชาการ และ ผู้ปฏิบัติงานวิชาชีพ Professional, technician and manager	คนงานเกษตร ป่าไม้ และ ประมง Labourers in agriculture, forestry and fishery	คนงาน ด้านการขนส่ง และงานพื้นฐาน Labourers in logistics, transportation and basic work	เสมียน พนักงานขาย และ ให้บริการ Clerical, sales and service workers	ผู้ปฏิบัติงานใน กระบวนการผลิต ก่อสร้างและเหมืองแร่ Workers related to production, construction and mining	เชิงเศรษฐกิจ Econo- mically inactive		
		ส่วนใหญ่เป็น เจ้าของที่ดิน Mainly owning land	ส่วนใหญ่ เช่าที่ดิน/ทำฟรี Mainly renting land /land occupied for free	ประมง,ป่าไม้, ล่าสัตว์, หาของป่า,บริการ ทางการเกษตร Fishing, forestry, hunting, agricultural services	ที่ไม่ใช้การเกษตร Entrepreneurs for non-agricultural business	ผู้จัดการ นักวิชาการ และ ผู้ปฏิบัติงานวิชาชีพ Professional, technician and manager	คนงานเกษตร ป่าไม้ และ ประมง Labourers in agriculture, forestry and fishery	คนงาน ด้านการขนส่ง และงานพื้นฐาน Labourers in logistics, transportation and basic work	เสมียน พนักงานขาย และ ให้บริการ Clerical, sales and service workers	ผู้ปฏิบัติงานใน กระบวนการผลิต ก่อสร้างและเหมืองแร่ Workers related to production, construction and mining	เชิงเศรษฐกิจ Econo- mically inactive		
		ส่วนใหญ่เป็น เจ้าของที่ดิน Mainly owning land	ส่วนใหญ่ เช่าที่ดิน/ทำฟรี Mainly renting land /land occupied for free	ประมง,ป่าไม้, ล่าสัตว์, หาของป่า,บริการ ทางการเกษตร Fishing, forestry, hunting, agricultural services	ที่ไม่ใช้การเกษตร Entrepreneurs for non-agricultural business	ผู้จัดการ นักวิชาการ และ ผู้ปฏิบัติงานวิชาชีพ Professional, technician and manager	คนงานเกษตร ป่าไม้ และ ประมง Labourers in agriculture, forestry and fishery	คนงาน ด้านการขนส่ง และงานพื้นฐาน Labourers in logistics, transportation and basic work	เสมียน พนักงานขาย และ ให้บริการ Clerical, sales and service workers	ผู้ปฏิบัติงานใน กระบวนการผลิต ก่อสร้างและเหมืองแร่ Workers related to production, construction and mining	เชิงเศรษฐกิจ Econo- mically inactive		
ค่าใช้จ่ายทั้งสิ้นต่อเดือน.....	30,882	30,846	25,389	16,694	31,272	49,427	15,442	15,780	24,656	22,360	27,524	Total monthly expenditure	
ค่าใช้จ่ายเพื่อการอุปโภคบริโภค.....	26,719	27,390	22,582	15,072	27,796	42,344	14,487	12,855	20,856	18,410	25,736	Consumption expenditure	
อาหาร และเครื่องดื่ม (ไม่มีแอลกอฮอล์).....	8,477	9,869	7,356	5,581	9,058	11,292	5,636	5,729	7,535	7,179	7,095	Food and beverages (excluding alcoholic)	
อาหารปรุงที่บ้าน.....	3,524	7,708	4,884	3,968	4,017	4,428	3,049	2,176	2,852	2,873	3,561	Food prepared at home	
อาหารสำเร็จรูป.....	4,605	1,736	2,162	1,032	4,685	6,385	2,412	3,252	4,383	4,019	3,217	Prepared food	
ซื้อมาบริโภคที่บ้าน.....	2,068	1,353	1,364	301	2,497	2,424	962	1,348	1,851	1,628	2,011	Food taken home	
บริโภคนอกบ้าน.....	2,537	384	797	731	2,187	3,961	1,449	1,904	2,532	2,392	1,206	Food eaten away from home	
เครื่องดื่มที่ไม่มีแอลกอฮอล์ (ดื่มที่บ้าน).....	348	425	311	581	357	479	175	301	300	286	317	Non-alcoholic beverage (at home)	
เครื่องดื่มที่มีแอลกอฮอล์.....	173	0	286	0	309	83	583	117	159	215	41	Alcoholic beverages	
ดื่มที่บ้าน.....	147	0	114	0	293	61	583	101	119	176	41	Drunk at home	
ดื่มนอกบ้าน.....	26	0	172	0	17	21	0	16	40	39	0	Drunk away from home	
ยาสูบ หมาก ยานัตถ์ และอื่นๆ.....	97	74	162	129	123	52	259	133	120	121	30	Tobacco products	
บุหรี่ยี่ห้อ ยานัตถ์ ฯลฯ.....	96	74	162	129	121	52	259	122	120	120	30	Cigarettes, tobacco etc.	
หมาก พลุ ยานัตถ์ ฯลฯ.....	1	0	0	0	2	0	0	11	0	2	0	Betelnut, snuff etc.	
ที่อยู่อาศัย เครื่องแต่งบ้าน												Household operation, furnitures	
และเครื่องใช้ต่างๆ.....	7,281	5,284	4,976	3,405	7,531	11,156	3,762	3,318	5,307	4,005	10,293	and equipment	
ค่าเช่าที่อยู่อาศัย.....	958	0	3	0	1,282	578	300	781	1,131	1,205	382	Rent of dwelling	
ค่าประเมินค่าเช่าบ้านที่ไม่เสียเงิน (รวมบ้านของตนเอง).....	3,690	3,580	3,158	2,500	3,503	6,518	2,494	1,543	2,482	1,423	5,659	Estimated rental value of dwelling (include owned dwelling)	
ค่าบำรุงรักษาและซ่อมแซมบ้าน.....	402	40	17	0	350	523	0	13	83	51	1,603	Repair / maintenance dwelling	
เครื่องแต่งบ้านและสิ่งทอสำหรับใช้ในบ้าน												Furnitures and major equipment	
เครื่องใช้สอยเบ็ดเตล็ดในบ้าน.....	178	35	126	0	184	369	64	28	117	79	158	Household textiles small appliances	
เชื้อเพลิง แสงสว่างและน้ำ.....	1,473	1,228	1,300	703	1,696	2,147	719	754	1,146	947	1,560	Fuel, lighting and water supply	
ค่าใช้จ่ายในการทำความสะดวก.....	358	402	373	202	363	518	185	199	308	277	335	Cleaning supplies	
ค่าจ้างบุคคลที่ให้บริการครัวเรือน.....	221	0	0	0	153	505	0	0	40	25	596	Service workers in household	

ตาราง 7 ค่าใช้จ่ายเฉลี่ยต่อเดือนของครัวเรือน จำแนกตามประเภทของค่าใช้จ่าย และสถานะทางเศรษฐกิจสังคมของครัวเรือน (ต่อ)

TABLE 7 AVERAGE MONTHLY EXPENDITURE PER HOUSEHOLD BY TYPE OF EXPENDITURE AND SOCIO-ECONOMIC CLASS (Contd.)

(บาท-Baht)

ประเภทของค่าใช้จ่าย	รวมทั้งสิ้น Total	ผู้ถือครองทำเกษตร/เพาะเลี้ยง Farm operators/culture			ผู้ประกอบการ ของตนเอง	ลูกจ้าง Employees				ผู้ไม่ได้ ปฏิบัติงาน	เชิงเศรษฐกิจ Econo- mically Inactive	Type of expenditure	
		ปลูกพืช / เลี้ยงสัตว์ / เพาะเลี้ยง Plant /animal / culture		ประมง,ป่าไม้, ล่าสัตว์, หาของป่า,บริการ	ที่ไม่ใช่การเกษตร Entrepreneurs	ผู้จัดการ และ นักวิชาการ	คนงานเกษตร ป่าไม้ และ ประมง	คนงาน ด้านการขนส่ง และงานพื้นฐาน	เสมียน พนักงานขาย และ ให้บริการ	ผู้ปฏิบัติงานใน กระบวนการผลิต ก่อสร้างและเหมืองแร่			เชิงเศรษฐกิจ
		ส่วนใหญ่เป็น เจ้าของที่ดิน	ส่วนใหญ่ เช่าที่ดิน/ทำฟรี	ทางการเกษตร ทางบริการ	for non-agricultural	Professional, และ technician and manager	Labourers in agriculture, forestry and fishery	Labourers in Logistics, transportation and basic work	Clerical, sales and service workers	Workers related to production, construction and mining			Econo- mically Inactive
		Mainly owning land	Mainly renting land /land occupied for free	Fishing, forestry, hunting, agricultural services	business	Professional, and manager	Labourers in agriculture, forestry and fishery	Labourers in Logistics, transportation and basic work	Clerical, sales and service workers	Workers related to production, construction and mining			Econo- mically Inactive
เครื่องนุ่งห่มและรองเท้า.....	747	613	472	0	676	1,544	469	257	569	372	564	Apparel and footwear	
ผ้า เสื้อผ้าและเครื่องแต่งกาย.....	637	536	347	0	592	1,315	402	224	474	311	491	Cloth and clothing	
รองเท้า.....	110	77	125	0	84	229	67	34	96	61	73	Footwear	
ค่าใช้จ่ายส่วนบุคคล.....	1,119	1,024	859	224	1,111	1,881	573	496	883	762	995	Personal care	
ของใช้ส่วนบุคคล.....	892	836	681	224	858	1,491	470	432	710	648	777	Personal supplies	
ค่าบริการส่วนบุคคล.....	226	189	178	0	253	390	102	64	173	115	217	Personal services	
เวชภัณฑ์และค่าตรวจรักษาพยาบาล.....	507	305	284	40	439	1,201	119	128	202	167	677	Medical and health care	
ยาและเวชภัณฑ์.....	169	140	199	40	162	284	80	84	96	101	252	Medicine and supplies	
ค่ารักษาพยาบาล (คนไข้นอก).....	234	0	85	0	187	599	39	34	74	50	355	Medical services (outpatients)	
ค่ารักษาพยาบาล (คนไข้ใน).....	104	165	0	0	91	318	0	10	31	17	70	Medical services (inpatients)	
การเดินทางและการสื่อสาร.....	6,983	8,958	7,453	5,593	7,028	12,796	2,967	2,366	5,267	4,765	4,676	Transport and communication	
ค่าซื้อยานพาหนะ.....	1,806	2,208	2,322	0	2,056	3,296	497	439	1,264	1,348	820	Vehicles purchase	
ค่าใช้จ่ายเกี่ยวกับยานพาหนะ.....	586	1,321	981	774	565	1,252	606	117	347	294	468	Vehicle repairing & maintenance	
การเดินทางตามปกติ.....	2,479	3,355	2,621	3,920	2,281	4,538	1,315	896	2,031	1,694	1,718	Local transportation	
การเดินทางในโอกาสพิเศษ และท่องเที่ยว.....	942	913	591	0	881	1,799	184	369	645	622	815	Special occasion travelling and tour	
การสื่อสาร.....	1,169	1,160	937	899	1,245	1,911	365	545	978	807	855	Communication	
การศึกษา.....	823	526	299	0	947	1,539	9	141	442	527	763	Education	
การบันเทิง การอ่านและกิจกรรมทางศาสนา.....	474	736	435	100	535	768	111	166	313	270	565	Recreation reading and religious activities	
อุปกรณ์การบันเทิงและกีฬา.....	42	93	2	0	47	94	4	1	28	16	24	Recreation equipment and sports	
เครื่องเล่น สัตว์เลี้ยง ไม้ประดับ และค่าใช้จ่ายเกี่ยวกับการบันเทิง.....	88	351	121	0	104	137	0	46	58	56	92	Toys, pets, shrubs and recreation	
ค่าผ่านประตู ค่าเรียนและเล่นกีฬา.....	34	0	0	0	37	68	35	0	17	6	60	Admission, sports fee	
การอ่าน/การศาสนา และสัทธิความเชื่อ.....	309	291	312	100	347	469	73	120	209	192	389	Reading/ religious activities	
การจัดงานพิธีในโอกาสพิเศษ.....	39	2	0	0	39	34	0	3	60	28	38	Special ceremony expenses	
ค่าใช้จ่ายที่ไม่เกี่ยวกับการอุปโภคบริโภค.....	4,163	3,456	2,806	1,622	3,476	7,083	955	2,925	3,800	3,949	1,789	Non-consumption expenditure	
ภาษี/ธรรมเนียม/ค่าปรับ.....	230	0	11	0	127	698	15	30	84	54	242	Taxes/charge/fees and fine	
ค่าสมาชิกกลุ่มอาชีพ.....	1	23	2	0	0	2	0	0	0	0	1	Career membership expense	
เงิน/สิ่งของที่ส่งให้บุคคลนอกครัวเรือน.....	1,646	1,000	564	0	1,601	2,194	189	1,881	1,577	1,990	414	Money/material give to other person outside this household	
บริจาคเงิน/สิ่งของให้แก่องค์กรต่างๆ.....	44	2	6	4	30	77	4	5	9	9	145	Contribute money/material to NGO institute	
เงินทำบุญ/เงินช่วยเหลืออื่นๆ.....	209	582	538	42	198	358	122	84	151	143	192	Other contributions	
ค่าเบี้ยประกันภัย/ทรัพย์สิน/ประกันชีวิต/เงินฌาปนกิจศพ เงินสมทบประกันสังคม.....	1,571	1,067	991	93	1,028	2,995	485	684	1,571	1,366	639	Insurances premiums, cremation fee etc.	
ค่าซื้อสลากกินแบ่ง/หวยของรัฐและการพนันอื่นๆ.....	169	309	199	400	238	161	48	143	171	145	90	Lottery tickets and other kind of gambling	
ดอกเบี้ยจ่าย/ดอกเบี้ยรับ.....	291	344	494	1,083	251	598	60	98	234	241	50	Interest payment	
ค่าใช้จ่ายอื่น ๆ.....	4	129	0	0	3	1	30	0	3	1	16	Others expenses	

หมายเหตุ : "0" มีข้อมูลแต่น้อยกว่า 1

ตาราง 8 ร้อยละของครัวเรือน จำแนกตามค่าใช้จ่ายทั้งสิ้นเฉลี่ยต่อเดือน และเขตการปกครอง

TABLE 8 PERCENTAGE OF HOUSEHOLDS BY AVERAGE TOTAL MONTHLY EXPENDITURE AND AREA

ค่าใช้จ่าย	รวม		นอกเขตเทศบาล		Expenditure		
	Total	ในเขตเทศบาล Municipal area	นอกเขตเทศบาล Non - municipal area				
ค่าใช้จ่ายทั้งสิ้นเฉลี่ยต่อเดือนต่อครัวเรือน.....	100.0	100.0	100.0	Total monthly expenditure per household			
ต่ำกว่า 1,500 บาท.....	0.0	0.0	0.0	Less than	1,500	Baht	
1,500 - 3,000 บาท.....	0.0	0.0	0.0	1,500 -	3,000	Baht	
3,001 - 5,000 บาท.....	0.3	0.3	0.1	3,001 -	5,000	Baht	
5,001 - 10,000 บาท.....	7.3	7.6	5.3	5,001 -	10,000	Baht	
10,001 - 15,000 บาท.....	16.5	16.4	17.0	10,001 -	15,000	Baht	
15,001 - 30,000 บาท.....	39.4	38.0	47.0	15,001 -	30,000	Baht	
30,001 - 50,000 บาท.....	22.7	22.8	22.1	30,001 -	50,000	Baht	
มากกว่า 50,000 บาท.....	13.9	14.8	8.5	More than	50,000	Baht	
ค่าใช้จ่ายทั้งสิ้นเฉลี่ยต่อเดือนต่อคน.....	100.0	100.0	100.0	Total monthly expenditure per capita			
ต่ำกว่า 500 บาท.....	0.0	0.0	0.0	Less than	500	Baht	
500 - 1,500 บาท.....	0.0	0.0	0.0	500 -	1,500	Baht	
1,501 - 3,000 บาท.....	0.6	0.6	0.6	1,501 -	3,000	Baht	
3,001 - 5,000 บาท.....	6.6	6.7	6.2	3,001 -	5,000	Baht	
5,001 - 10,000 บาท.....	42.9	41.7	49.6	5,001 -	10,000	Baht	
10,001 - 15,000 บาท.....	27.1	26.8	28.6	10,001 -	15,000	Baht	
15,001 - 30,000 บาท.....	18.6	19.6	12.6	15,001 -	30,000	Baht	
30,001 - 50,000 บาท.....	3.2	3.4	1.6	30,001 -	50,000	Baht	
มากกว่า 50,000 บาท.....	1.1	1.1	0.8	More than	50,000	Baht	

หมายเหตุ : "0.0" มีข้อมูลแต่น้อยกว่า 0.1

Remark : "0.0" is assigned to the value less than 0.1

ตาราง 9 ร้อยละของครัวเรือน จำแนกตามค่าใช้จ่ายทั้งสิ้นเฉลี่ยต่อเดือน และสถานะทางเศรษฐกิจสังคมของครัวเรือน

TABLE 9 PERCENTAGE OF HOUSEHOLDS BY AVERAGE TOTAL MONTHLY EXPENDITURE AND SOCIO-ECONOMIC CLASS

ค่าใช้จ่าย	รวมทั้งสิ้น Total	ผู้ถือครองทำการเกษตร/เพาะเลี้ยง Farm operators/culture			ผู้ประกอบการ ของตนเอง		ลูกจ้าง Employees				ผู้ไม่ได้ ปฏิบัติงาน		Expenditure	
		ปลูกพืช / เลี้ยงสัตว์ / เพาะเลี้ยง Plant /animal / culture		ประมง,ป่าไม้, ล่าสัตว์, หาของป่า,บริการ ทางการเกษตร Fishing, forestry, hunting, agricultural services	ที่ไม่ใช่การเกษตร Entrepreneurs for non-agricultural business	ผู้จัดการ นักวิชาการ และ ผู้ปฏิบัติงานวิชาชีพ Professional, technician and manager	คนงานเกษตร ป่าไม้ และ ประมง Labourers in agriculture, forestry and fishery	คนงาน ด้านการขนส่ง และงานพื้นฐาน Labourers in Logistics, transportation and basic work	เสมียน พนักงานขาย และ ให้บริการ Clerical, sales and service workers	ผู้ปฏิบัติงานใน กระบวนการผลิต ก่อสร้างและเหมืองแร่ Workers related to production, construction and mining	เชิงเศรษฐกิจ Econo- mically inactive			
		ส่วนใหญ่เป็น เจ้าของที่ดิน Mainly owning land	ส่วนใหญ่ เช่าที่ดิน/ทำฟรี Mainly renting land/land occupied for free											
ค่าใช้จ่ายทั้งสิ้นเฉลี่ยต่อเดือนต่อครัวเรือน...	100.0	100.0	100.0	100.0	100.0	100.0	100.0	100.0	100.0	100.0	100.0	100.0	Total monthly expenditure per household	
ต่ำกว่า 1,500 บาท.....	0.0	0.0	0.0	0.0	0.0	0.0	0.0	0.0	0.0	0.0	0.0	0.0	Less than	1,500 Baht
1,500 - 3,000 บาท.....	0.0	0.0	0.0	0.0	0.0	0.0	0.0	0.0	0.0	0.0	0.0	0.0	1,500 -	3,000 Baht
3,001 - 5,000 บาท.....	0.3	0.0	0.0	0.0	0.0	0.0	0.0	2.8	0.3	0.1	1.3	3,001 -	5,000 Baht	
5,001 - 10,000 บาท.....	7.3	0.0	3.4	0.0	6.9	0.4	45.7	16.7	9.3	5.8	15.8	5,001 -	10,000 Baht	
10,001 - 15,000 บาท.....	16.5	7.8	8.0	0.0	14.3	4.8	21.4	29.7	19.3	24.3	21.0	10,001 -	15,000 Baht	
15,001 - 30,000 บาท.....	39.4	44.1	60.5	100.0	42.0	21.7	24.2	45.8	43.4	51.3	35.6	15,001 -	30,000 Baht	
30,001 - 50,000 บาท.....	22.7	30.6	28.2	0.0	24.2	36.0	8.7	5.0	21.3	15.3	15.2	30,001 -	50,000 Baht	
มากกว่า 50,000 บาท.....	13.9	17.6	0.0	0.0	12.6	37.1	0.0	0.0	6.5	3.2	11.2	More than	50,000 Baht	
ค่าใช้จ่ายทั้งสิ้นเฉลี่ยต่อเดือนต่อคน.....	100.0	100.0	100.0	100.0	100.0	100.0	100.0	100.0	100.0	100.0	100.0	100.0	Total monthly expenditure per capita	
ต่ำกว่า 500 บาท.....	0.0	0.0	0.0	0.0	0.0	0.0	0.0	0.0	0.0	0.0	0.0	0.0	Less than	500 Baht
500 - 1,500 บาท.....	0.0	0.0	0.0	0.0	0.0	0.0	0.0	0.0	0.0	0.0	0.0	0.0	500 -	1,500 Baht
1,501 - 3,000 บาท.....	0.6	0.0	0.0	0.0	1.3	0.0	0.0	2.5	0.6	0.3	0.4	1,501 -	3,000 Baht	
3,001 - 5,000 บาท.....	6.6	0.0	5.2	0.0	10.4	0.9	24.7	17.1	7.1	6.5	6.9	3,001 -	5,000 Baht	
5,001 - 10,000 บาท.....	42.9	86.0	53.4	100.0	50.8	20.9	54.0	52.6	48.3	50.4	40.6	5,001 -	10,000 Baht	
10,001 - 15,000 บาท.....	27.1	7.8	32.6	0.0	21.6	28.1	21.3	23.1	28.4	34.2	22.1	10,001 -	15,000 Baht	
15,001 - 30,000 บาท.....	18.6	6.3	8.9	0.0	14.0	38.1	0.0	3.3	13.5	7.8	24.7	15,001 -	30,000 Baht	
30,001 - 50,000 บาท.....	3.2	0.0	0.0	0.0	1.7	8.5	0.0	1.3	2.1	0.7	3.3	30,001 -	50,000 Baht	
มากกว่า 50,000 บาท.....	1.1	0.0	0.0	0.0	0.4	3.6	0.0	0.0	0.1	0.0	2.1	More than	50,000 Baht	

หมายเหตุ : "0.0" มีข้อมูลแต่น้อยกว่า 0.1

Remark : "0.0" is assigned to the value less than 0.1

ตาราง 10 จำนวนครัวเรือนที่เป็นหนี้ จำแนกตามวัตถุประสงค์ของการกู้ยืม ประเภทหนี้สิน และเขตการปกครอง

TABLE 10 NUMBER OF INDEBTED HOUSEHOLDS BY PURPOSES OF BORROWING, TYPE OF DEBT AND AREA

วัตถุประสงค์ของการกู้ยืม	รวม Total	ในเขตเทศบาล Municipal area	นอกเขตเทศบาล Non - municipal area	Purpose of borrowing
จำนวนครัวเรือนที่เป็นหนี้ทั้งสิ้น ^{1/} (ครัวเรือน)	1,691,034	1,389,934	301,100	Total number of indebted households ^{1/} (household)
หนี้ในระบบ				Formal sector
ใช้ซื้อ/เช่าซื้อบ้านและ/หรือที่ดิน.....	477,382	381,337	96,045	Purchase/hire purchase house and/or loan
ใช้ในการศึกษา.....	33,936	31,632	2,304	Education
ใช้จ่ายอุปโภคบริโภคอื่นๆ ในครัวเรือน.....	1,151,500	947,406	204,094	Household consumption
ใช้ในการทำธุรกิจ.....	93,577	75,676	17,901	Business
ใช้ในการทำการเกษตร.....	25,679	10,808	14,870	Farming
อื่นๆ.....	10,972	10,972	0	Others
หนี้นอกระบบ				Informal sector
ใช้ซื้อ/เช่าซื้อบ้านและ/หรือที่ดิน.....	15,980	14,962	1,018	Purchase/hire purchase house and/or loan
ใช้ในการศึกษา.....	5,947	5,946	0	Education
ใช้จ่ายอุปโภคบริโภคอื่นๆ ในครัวเรือน.....	140,476	125,245	15,231	Household consumption
ใช้ในการทำธุรกิจ.....	24,429	23,540	889	Business
ใช้ในการทำการเกษตร.....	2,679	1,298	1,381	Farming
อื่นๆ.....	3,608	1,803	1,805	Others
ประเภทหนี้สิน				Type of debt
มีหนี้ในระบบอย่างเดียว.....	1,507,525	1,225,861	281,664	Having loan from formal sector only
มีหนี้นอกระบบอย่างเดียว.....	127,543	114,053	13,490	Having loan from informal sector only
มีหนี้ทั้งในและนอกระบบ.....	55,966	50,021	5,945	Having loan from both formal and informal sector

1/ แต่ละครัวเรือนสามารถตอบวัตถุประสงค์ของการกู้ยืมได้มากกว่า 1 วัตถุประสงค์

หมายเหตุ : "0" มีข้อมูลแต่น้อยกว่า 1

1/ One household could report more than one purpose of borrowing

Remark : "0" is assigned to the value less than 1

ตาราง 11 จำนวนหนี้สินเฉลี่ยต่อครัวเรือนทั้งสิ้น จำแนกตามวัตถุประสงค์ของการกู้ยืม และเขตการปกครอง

TABLE 11 AVERAGE AMOUNT OF DEBT PER HOUSEHOLDS BY PURPOSES OF BORROWING AND AREA

วัตถุประสงค์ของการกู้ยืม	รวม Total	ในเขตเทศบาล Municipal area	นอกเขตเทศบาล Non - municipal area	Purpose of borrowing
จำนวนหนี้สินเฉลี่ยต่อครัวเรือนทั้งสิ้น (บาท).....	171,837	166,783	201,415	Average amount of debt per household (Baht)
ใช้ซื้อ/เช่าซื้อบ้านและ/หรือที่ดิน.....	103,216	99,556	124,635	Purchase/hire purchase house and/or loan
ใช้ในการศึกษา.....	1,059	1,191	287	Education
ใช้จ่ายอุปโภคบริโภคอื่นๆ ในครัวเรือน.....	55,865	54,467	64,045	Household consumption
ใช้ในการทำธุรกิจ.....	10,153	10,735	6,746	Business
ใช้ในการทำการเกษตร.....	926	228	5,011	Farming
อื่นๆ.....	619	607	690	Others
หนี้ในระบบ (บาท).....	167,612	162,609	196,892	Formal sector (Baht)
ใช้ซื้อ/เช่าซื้อบ้านและ/หรือที่ดิน.....	102,231	98,556	123,738	Purchase/hire purchase house and/or loan
ใช้ในการศึกษา.....	976	1,094	287	Education
ใช้จ่ายอุปโภคบริโภคอื่นๆ ในครัวเรือน.....	53,894	52,486	62,135	Household consumption
ใช้ในการทำธุรกิจ.....	9,440	9,905	6,720	Business
ใช้ในการทำการเกษตร.....	772	218	4,012	Farming
อื่นๆ.....	299	350	0	Others
หนี้นอกระบบ (บาท).....	4,226	4,175	4,523	Informal sector (Baht)
ใช้ซื้อ/เช่าซื้อบ้านและ/หรือที่ดิน.....	985	1,000	898	Purchase/hire purchase house and/or loan
ใช้ในการศึกษา.....	83	97	0	Education
ใช้จ่ายอุปโภคบริโภคอื่นๆ ในครัวเรือน.....	1,971	1,981	1,910	Household consumption
ใช้ในการทำธุรกิจ.....	712	829	26	Business
ใช้ในการทำการเกษตร.....	154	10	998	Farming
อื่นๆ.....	321	257	690	Others

หมายเหตุ : "0" มีข้อมูลแต่น้อยกว่า 1

Remark : "0" is assigned to the value less than 1

ตาราง 12 จำนวนครัวเรือนที่เป็นหนี้ จำแนกตามวัตถุประสงค์ของการกู้ยืม ประเภทหนี้สิน และสถานะทางเศรษฐกิจสังคมของครัวเรือน

TABLE 12 NUMBER OF INDEBTED HOUSEHOLD BY PURPOSES OF BORROWING, TYPE OF DEBT AND SOCIO-ECONOMIC CLASS

วัตถุประสงค์ของการกู้ยืม	รวมทั้งสิ้น Total	ผู้ถือครองทำการเกษตร/เพาะเลี้ยง		ผู้ประกอบการ		ลูกจ้าง				ผู้ไม่ได้ปฏิบัติงาน		Purpose of borrowing
		Farm operators/culture		ของตนเอง		Employees				เชิงเศรษฐกิจ		
		ปลูกพืช / เลี้ยงสัตว์ / เพาะเลี้ยง	ประมง,ป้าไม้,	ที่ไม่ใช่การเกษตร	ผู้จัดการ	คนงานเกษตร	คนงาน	เสมียน	ผู้ปฏิบัติงานใน	เชิงเศรษฐกิจ		
		Plant /animal / culture	ล่าสัตว์,	Entrepreneurs	นักวิชาการ	ป่าไม้ และ	ด้านการขนส่ง	พนักงานขาย	กระบวนการผลิต	Econo-		
ส่วนใหญ่เป็น	ส่วนใหญ่	หาของป่า,บริการ	for	และ	ประมง	และงานพื้นฐาน	และ	ก่อสร้างและเหมืองแร่	mically			
เจ้าของที่ดิน	เช่าที่ดิน/ทำฟรี	ทางการเกษตร	non-agricultural	ผู้ปฏิบัติงานวิชาชีพ	Labourers in	Labourers in	ให้บริการ	Workers related	inactive			
Mainly	Mainly renting	Fishing, forestry,	business	Professional,	agriculture,	logistics,	Clerical,	to production,				
owning	land /land	hunting, agricultural		technician	forestry	transportation	sales and service	construction				
land	occupied for free	services		and manager	and fishery	and basic work	workers	and mining				
จำนวนครัวเรือนที่เป็นหนี้ทั้งสิ้น ^{1/} (ครัวเรือน)....	1,691,034	4,761	16,893	913	417,281	417,808	3,230	30,671	393,607	336,118	69,751	Total number of indebted households ^{1/} (household)
หนี้ในระบบ												Formal sector
ใช้ซื้อ/เช่าซื้อบ้านและ/หรือที่ดิน.....	477,382	0	0	0	105,332	170,872	0	5,597	113,262	68,840	13,479	Purchase/hire purchase house and/or loan
ใช้ในการศึกษา.....	33,936	0	0	0	4,315	9,542	0	0	7,767	4,081	8,231	Education
ใช้จ่ายอุปโภคบริโภคอื่นๆ ในครัวเรือน..	1,151,500	2,503	8,743	0	248,160	304,663	2,118	19,742	263,387	257,288	44,895	Household consumption
ใช้ในการทำธุรกิจ.....	93,577	0	1,509	913	66,335	2,623	0	0	10,741	9,589	1,865	Business
ใช้ในการทำการเกษตร.....	25,679	2,878	7,794	0	7,482	0	0	0	4,162	3,363	0	Farming
อื่นๆ.....	10,972	0	0	0	0	2,502	0	0	5,087	1,039	2,344	Others
หนี้นอกระบบ												Informal sector
ใช้ซื้อ/เช่าซื้อบ้านและ/หรือที่ดิน.....	15,980	0	0	0	1,502	4,059	0	0	5,371	5,049	0	Purchase/hire purchase house and/or loan
ใช้ในการศึกษา.....	5,947	0	0	0	2,566	0	0	0	1,150	2,231	0	Education
ใช้จ่ายอุปโภคบริโภคอื่นๆ ในครัวเรือน..	140,476	0	2,753	0	41,097	10,345	1,112	4,447	39,194	36,963	4,565	Household consumption
ใช้ในการทำธุรกิจ.....	24,429	889	0	0	21,280	0	0	1,391	869	0	0	Business
ใช้ในการทำการเกษตร.....	2,679	0	1,381	0	0	0	0	0	1,298	0	0	Farming
อื่นๆ.....	3,608	0	0	0	0	1,913	870	0	825	0	0	Others
ประเภทหนี้สิน												Type of debt
มีหนี้ในระบบอย่างเดียว.....	1,507,525	3,872	13,648	913	354,670	401,492	1,248	25,338	347,052	294,106	65,186	Having loan from formal sector only
มีหนี้นอกระบบอย่างเดียว.....	127,543	0	1,381	0	43,301	9,112	1,112	5,333	33,850	28,890	4,565	Having loan from informal sector only
มีหนี้ทั้งในและนอกระบบ.....	55,966	889	1,864	0	19,310	7,205	870	0	12,706	13,122	0	Having loan from both formal and informal sector

1/ แต่ละครัวเรือนสามารถตอบวัตถุประสงค์ของการกู้ยืมได้มากกว่า 1 วัตถุประสงค์
หมายเหตุ : "0" มีข้อมูลแต่น้อยกว่า 1

1/ One household could report more than one purpose of borrowing
Remark : "0" is assigned to the value less than 1

ตาราง 13 จำนวนหนี้สินเฉลี่ยต่อครัวเรือนทั้งสิ้น จำแนกตามวัตถุประสงค์ของการกู้ยืม และสถานะทางเศรษฐกิจสังคมของครัวเรือน

TABLE 13 AVERAGE AMOUNT OF DEBT PER HOUSEHOLD BY PURPOSES OF BORROWING AND SOCIO-ECONOMIC CLASS

วัตถุประสงค์ของการกู้ยืม	รวมทั้งสิ้น Total	ผู้ถือครองทำการเกษตร/เพาะเลี้ยง Farm operators/culture			ผู้ประกอบการ ของตนเอง		ลูกจ้าง Employees				ผู้ไม่ได้ ปฏิบัติงาน		Purpose of borrowing
		ปลูกพืช / เลี้ยงสัตว์ / เพาะเลี้ยง Plant /animal / culture		ประมง,ป่าไม้, ล่าสัตว์, หาของป่า,บริการ	ที่ไม่ใช่การเกษตร Entrepreneurs	ผู้จัดการ นักวิชาการ	คนงานเกษตร ป่าไม้ และ ประมง	คนงาน ด้านการขนส่ง และงานพื้นฐาน	เสมียน พนักงานขาย	ผู้ปฏิบัติงานใน กระบวนการผลิต	เชิงเศรษฐกิจ Econo- mically inactive		
		ส่วนใหญ่เป็น เจ้าของที่ดิน	ส่วนใหญ่ เช่าที่ดิน/ทำฟรี	ทางการเกษตร	for non-agricultural business	และ ผู้ปฏิบัติงานวิชาชีพ	Labourers in agriculture, forestry and fishery	Labourers in logistics, transportation and basic work	และ ให้บริการ	Workers related to production, construction and mining			
		Mainly owning land	Mainly renting land /land occupied for free	Fishing, forestry, hunting, agricultural services	and manager	Professional, technician and manager	and fishery	and basic work	Clerical, sales and service workers	Workers related to production, construction and mining			
จำนวนหนี้สินเฉลี่ยต่อครัวเรือนทั้งสิ้น (บาท).....	171,837	125,404	174,175	100,000	203,540	323,256	13,093	43,612	143,189	106,201	41,433	Average amount of debt per household (Baht)	
ใช้ซื้อ/เช่าซื้อบ้านและ/หรือที่ดิน.....	103,216	0	0	0	94,492	224,484	0	10,650	96,937	60,288	16,179	Purchase/hire purchase house and/or loan	
ใช้ในการศึกษา.....	1,059	0	0	0	634	1,224	0	0	1,389	423	2,216	Education	
ใช้จ่ายอุปโภคบริโภคอื่นๆ ในครัวเรือน.....	55,865	46,053	79,620	0	68,345	94,235	11,636	32,052	41,378	42,828	20,665	Household consumption	
ใช้ในการทำธุรกิจ.....	10,153	2,261	19,041	100,000	39,630	1,001	0	909	2,304	2,141	2,164	Business	
ใช้ในการทำการเกษตร.....	926	77,090	75,514	0	440	0	0	0	727	480	0	Farming	
อื่นๆ.....	619	0	0	0	0	2,312	1,457	0	455	40	209	Others	
หนี้ในระบบ (บาท).....	167,612	123,143	143,817	100,000	197,001	317,232	10,173	42,035	139,481	104,076	40,863	Formal sector (Baht)	
ใช้ซื้อ/เช่าซื้อบ้านและ/หรือที่ดิน.....	102,231	0	0	0	94,132	222,263	0	10,650	95,524	59,679	16,179	Purchase/hire purchase house and/or loan	
ใช้ในการศึกษา.....	976	0	0	0	420	1,224	0	0	1,284	361	2,216	Education	
ใช้จ่ายอุปโภคบริโภคอื่นๆ ในครัวเรือน.....	53,894	46,053	74,468	0	65,307	91,921	10,173	31,385	39,504	41,376	20,095	Household consumption	
ใช้ในการทำธุรกิจ.....	9,440	0	19,041	100,000	36,703	1,001	0	0	2,066	2,141	2,164	Business	
ใช้ในการทำการเกษตร.....	772	77,090	50,308	0	440	0	0	0	691	480	0	Farming	
อื่นๆ.....	299	0	0	0	0	824	0	0	412	40	209	Others	
หนี้นอกระบบ (บาท).....	4,226	2,261	30,358	0	6,539	6,024	2,920	1,576	3,709	2,124	570	Informal sector (Baht)	
ใช้ซื้อ/เช่าซื้อบ้านและ/หรือที่ดิน.....	985	0	0	0	360	2,221	0	0	1,414	610	0	Purchase/hire purchase house and/or loan	
ใช้ในการศึกษา.....	83	0	0	0	214	0	0	0	105	62	0	Education	
ใช้จ่ายอุปโภคบริโภคอื่นๆ ในครัวเรือน.....	1,971	0	5,152	0	3,038	2,314	1,463	667	1,874	1,453	570	Household consumption	
ใช้ในการทำธุรกิจ.....	712	2,261	0	0	2,927	0	0	909	238	0	0	Business	
ใช้ในการทำการเกษตร.....	154	0	25,206	0	0	0	0	0	36	0	0	Farming	
อื่นๆ.....	321	0	0	0	0	1,488	1,457	0	43	0	0	Others	

หมายเหตุ : "0" มีข้อมูลแต่น้อยกว่า 1

Remark : "0" is assigned to the value less than 1

ตาราง 14 มูลค่าทรัพย์สินของครัวเรือน ประเภทบ้าน ที่ดิน สิ่งปลูกสร้าง ยานพาหนะ และสินทรัพย์ทางการเงิน จำแนกตามเขตการปกครอง

หน่วย : ล้านบาท

TABLE 14 VALUE OF HOUSEHOLD ASSETS ; HOUSE / LAND / BUILDING, VEHICLES AND FINANCIAL ASSETS BY AREA

Unit : Million Baht

ประเภททรัพย์สิน	รวม Total	ในเขตเทศบาล Municipal area	นอกเขตเทศบาล Non - municipal area	Type of assets
1. มูลค่าบ้าน ที่ดิน สิ่งปลูกสร้าง.....	8,310,223	7,469,960	840,263	1. Value of house / land / building
- ใช้เป็นที่อยู่อาศัย.....	6,899,340	6,114,287	785,053	- For living
- ใช้ประกอบธุรกิจของครัวเรือนและอื่นๆ.....	1,410,883	1,355,673	55,210	- For business of household and others
2. มูลค่ายานพาหนะทุกประเภท (ยกเว้นจักรยาน).....	1,412,549	1,204,706	207,843	2. Value of vehicles (exclude bicycle)
3. มูลค่าสินทรัพย์ทางการเงิน.....	1,737,161	1,621,030	116,131	3. Value of financial assets
- สินทรัพย์ทางการเงินเพื่อการออม (เช่น บัญชีเงินฝาก สลากออมสิน/รทส. กบข. ฯลฯ).....	1,326,498	1,239,304	87,194	- For saving purpose (saving account, saving bonds, etc)
- สินทรัพย์ทางการเงินเพื่อการลงทุน (เช่น พันธบัตร/หุ้นกู้ ฯลฯ).....	136,416	132,054	4,362	- For investment purpose (bond, debenture, etc.)
- สินทรัพย์อื่นๆ (เช่น ทอง อัญมณี ฯลฯ).....	274,247	249,672	24,575	- For other purposes (jewelry gold, etc.)

ตาราง 15 มูลค่าทรัพย์สินของครัวเรือน ประเภทบ้าน ที่ดิน สิ่งปลูกสร้าง ยานพาหนะ และสินทรัพย์ทางการเงิน จำแนกตามสถานะทางเศรษฐกิจสังคมของครัวเรือน

หน่วย : ล้านบาท

TABLE 15 VALUE OF HOUSEHOLD ASSETS ; HOUSE / LAND / BUILDING, VEHICLES AND FINANCIAL ASSETS BY SOCIO-ECONOMIC CLASS

Unit : Million Baht

ประเภททรัพย์สิน	รวมทั้งสิ้น Total	ผู้ถือครองทำการเกษตร/เพาะเลี้ยง			ผู้ประกอบการธุรกิจ		ลูกจ้าง			ผู้ไม่ได้ปฏิบัติงาน		Type of assets
		Farm operators/culture			ของตนเอง		Employees			เชิงเศรษฐกิจ		
		ปลูกพืช / เลี้ยงสัตว์ / เพาะเลี้ยง	ประมง,ป่าไม้,	ที่มิใช่การเกษตร	ผู้จัดการ	คนงานเกษตร	คนงาน	เสมียน	ผู้ปฏิบัติงานใน	เชิงเศรษฐกิจ		
		Plant /animal / culture	ล่าสัตว์,	Entrepreneurs	นักวิชาการ	ป่าไม้ และ	ด้านการขนส่ง	พนักงานขาย	กระบวนการผลิต	Econo-		
ส่วนใหญ่เป็น	ส่วนใหญ่	หาของป่า,บริการ	for	และ	ประมง	และงานพื้นฐาน	และ	ก่อสร้างและเหมืองแร่	mically			
เจ้าของที่ดิน	เช่าที่ดิน/ทำฟรี	ทางการเกษตร	non-agricultural	ผู้ปฏิบัติงานวิชาชีพ	Labourers in	Labourers in	ให้บริการ	Workers related	inactive			
Mainly	Mainly renting	Fishing, forestry,	business	Professional,	agriculture,	logistics,	Clerical,	to production,				
owning	land /land	hunting, agricultural		technician	forestry	transportation	sales and service	construction				
land	occupied for free	services		and manager	and fishery	and basic work	workers	and mining				
1. มูลค่าบ้าน ที่ดิน สิ่งปลูกสร้าง.....	8,310,223	51,268	53,205	91	1,698,425	2,886,984	6,048	21,427	908,469	394,877	2,289,429	1. Value of house / land / building
- ใช้เป็นที่อยู่อาศัย.....	6,899,340	12,673	40,120	91	1,410,429	2,805,033	6,011	21,427	834,279	383,606	1,385,671	- For living
- ใช้ประกอบธุรกิจของครัวเรือนและอื่นๆ.....	1,410,883	38,595	13,085	0	287,996	81,951	37	0	74,190	11,271	903,758	- For business of household and others
2. มูลค่ายานพาหนะทุกประเภท (ยกเว้นจักรยาน).....	1,412,549	5,007	14,089	446	399,007	506,788	1,009	5,332	195,971	146,422	138,478	2. Value of vehicles (exclude bicycle)
3. มูลค่าสินทรัพย์ทางการเงิน.....	1,737,161	1,714	6,037	18	526,177	619,789	235	3,538	156,018	63,021	360,614	3. Value of financial assets
- สินทรัพย์ทางการเงินเพื่อการออม												- For saving purpose
(เช่น บัญชีเงินฝาก สลากออมสิน/ธกส. กบข. ฯลฯ).....	1,326,498	1,336	4,222	9	417,465	468,976	69	2,451	112,452	42,477	277,041	(saving account, saving bonds, etc)
- สินทรัพย์ทางการเงินเพื่อการลงทุน												- For investment purpose
(เช่น พันธบัตร/หุ้นกู้ ฯลฯ).....	136,416	51	258	0	36,859	50,707	0	27	5,732	1,707	41,075	(bond,debenture, etc.)
- สินทรัพย์อื่นๆ (เช่น ทอง อัญมณี ฯลฯ).....	274,247	327	1,557	9	71,853	100,106	166	1,060	37,834	18,837	42,498	- For other purposes (jewelry gold, etc.)

หมายเหตุ : "0" มีข้อมูลแต่น้อยกว่า 1

Remark : "0" is assigned to the value less than 1

ตาราง 16 ร้อยละของครัวเรือนที่รายงานการมีทรัพย์สิน ประเภทบ้าน ที่ดิน สิ่งปลูกสร้าง ยานพาหนะ และสินทรัพย์ทางการเงิน จำแนกตามมูลค่าทรัพย์สิน และเขตการปกครอง

TABLE 16 PERCENTAGE OF HOUSEHOLDS REPORTING ASSETS ; HOUSE/LAND/BUILDING, VEHICLES AND FINANCIAL ASSETS BY VALUE OF ASSETS AND AREA

ประเภททรัพย์สิน	รวม	ในเขตเทศบาล	นอกเขตเทศบาล	Type of assets
	Total	Municipal area	Non - municipal area	
มูลค่าทรัพย์สินของครัวเรือน				
บ้าน ที่ดิน สิ่งปลูกสร้าง				
ใช้เป็นที่อยู่อาศัย.....	100.0	100.0	100.0	For living
ไม่เกิน 10,000 บาท.....	0.0	0.0	0.0	Less than 10,000 Baht
10,000 - 30,000 บาท.....	0.6	0.7	0.1	10,000 - 30,000 Baht
30,001 - 50,000 บาท.....	1.1	1.1	0.9	30,001 - 50,000 Baht
50,001 - 100,000 บาท.....	2.5	2.6	1.7	50,001 - 100,000 Baht
100,001 - 500,000 บาท.....	17.3	18.1	13.1	100,001 - 500,000 Baht
500,001 - 1,000,000 บาท.....	19.2	16.3	33.2	500,001 - 1,000,000 Baht
1,000,001 - 5,000,000 บาท.....	51.0	52.0	45.9	1,000,001 - 5,000,000 Baht
มากกว่า 5 ล้านบาท.....	8.4	9.1	5.1	More than 5 Million Baht
ใช้ประกอบธุรกิจของครัวเรือนและอื่นๆ.....	100.0	100.0	100.0	For business of household and other
ไม่เกิน 10,000 บาท.....	0.0	0.0	0.0	Less than 10,000 Baht
10,000 - 30,000 บาท.....	4.7	4.1	8.9	10,000 - 30,000 Baht
30,001 - 50,000 บาท.....	1.1	1.2	0.0	30,001 - 50,000 Baht
50,001 - 100,000 บาท.....	6.5	5.7	12.2	50,001 - 100,000 Baht
100,001 - 500,000 บาท.....	34.3	34.1	36.2	100,001 - 500,000 Baht
500,001 - 1,000,000 บาท.....	12.0	13.3	2.9	500,001 - 1,000,000 Baht
1,000,001 - 5,000,000 บาท.....	20.1	19.5	24.0	1,000,001 - 5,000,000 Baht
มากกว่า 5 ล้านบาท.....	21.4	22.1	15.8	More than 5 Million Baht
ยานพาหนะทุกประเภท (ยกเว้นจักรยาน).....	100.0	100.0	100.0	Vehicles (exclude bicycle)
ไม่เกิน 10,000 บาท.....	1.5	1.7	0.3	Less than 10,000 Baht
10,000 - 30,000 บาท.....	21.4	22.1	17.8	10,000 - 30,000 Baht
30,001 - 50,000 บาท.....	9.9	9.7	11.3	30,001 - 50,000 Baht
50,001 - 100,000 บาท.....	4.7	4.4	6.6	50,001 - 100,000 Baht
100,001 - 500,000 บาท.....	31.7	32.0	30.2	100,001 - 500,000 Baht
500,001 - 1,000,000 บาท.....	23.3	22.3	28.6	500,001 - 1,000,000 Baht
1,000,001 - 5,000,000 บาท.....	7.1	7.5	5.2	1,000,001 - 5,000,000 Baht
มากกว่า 5 ล้านบาท.....	0.4	0.4	0.0	More than 5 Million Baht
สินทรัพย์ทางการเงิน.....	100.0	100.0	100.0	Financial assets
ไม่เกิน 10,000 บาท.....	10.4	10.5	9.7	Less than 10,000 Baht
10,000 - 30,000 บาท.....	20.0	19.6	22.6	10,000 - 30,000 Baht
30,001 - 50,000 บาท.....	10.8	11.0	9.5	30,001 - 50,000 Baht
50,001 - 100,000 บาท.....	17.3	16.4	22.6	50,001 - 100,000 Baht
100,001 - 500,000 บาท.....	28.1	28.1	28.5	100,001 - 500,000 Baht
500,001 - 1,000,000 บาท.....	6.4	6.6	4.8	500,001 - 1,000,000 Baht
1,000,001 - 5,000,000 บาท.....	5.8	6.4	2.4	1,000,001 - 5,000,000 Baht
มากกว่า 5 ล้านบาท.....	1.2	1.4	0.0	More than 5 Million Baht

หมายเหตุ : "0.0" มีข้อมูลแต่น้อยกว่า 0.1

Remark : "0.0" is assigned to the value less than 0.1

ตาราง 17 ร้อยละของครัวเรือนที่รายงานการมีทรัพย์สิน ประเภทบ้าน ที่ดิน สิ่งปลูกสร้าง ยานพาหนะ และสินทรัพย์ทางการเงิน จำแนกตามมูลค่าทรัพย์สิน และสถานะทางเศรษฐกิจของครัวเรือน

TABLE 17 PERCENTAGE OF HOUSEHOLDS REPORTING ASSETS ; HOUSE/LAND/BUILDING, VEHICLES AND FINANCIAL ASSETS BY VALUE OF ASSETS AND SOCIO-ECONOMIC CLASS

ประเภททรัพย์สิน	รวมทั้งสิ้น Total	ผู้ถือครองทำการเกษตร/เพาะเลี้ยง		ผู้ประกอบการธุรกิจ		ลูกจ้าง				ผู้ไม่ได้ปฏิบัติงาน		Type of assets	
		Farm operators/culture		ของตนเอง		Employees				เชิงเศรษฐกิจ			
		ปลูกพืช / เลี้ยงสัตว์ / เพาะเลี้ยง	ประมง,ป่าไม้,	ที่ไม่ใช่การเกษตร	ผู้จัดการ	คนงานเกษตร	คนงาน	เสมียน	ผู้ปฏิบัติงานใน	เชิงเศรษฐกิจ			
		Plant /animal / culture	ล่าสัตว์, ทางการเกษตร	Entrepreneurs	นักวิชาการ และ	ป่าไม้ และ ประมง	ด้านการขนส่ง และงานพื้นฐาน	พนักงานขาย และ	ผู้ปฏิบัติงานใน	Econo- mically			
		ส่วนใหญ่เป็นเจ้าของที่ดิน	ส่วนใหญ่เช่าที่ดิน/ทำฟรี	หาของป่า,บริการทางการเกษตร <td>for non-agricultural business</td> <td>ผู้ปฏิบัติงานวิชาชีพ</td> <td>Professional, technician and manager</td> <td>Labourers in agriculture, forestry and fishery</td> <td>Labourers in transportation and basic work</td> <td>ให้บริการ</td> <td>ให้บริการ</td> <td>Workers related to production, construction and mining</td> <td></td>	for non-agricultural business	ผู้ปฏิบัติงานวิชาชีพ	Professional, technician and manager	Labourers in agriculture, forestry and fishery	Labourers in transportation and basic work	ให้บริการ	ให้บริการ	Workers related to production, construction and mining	

มูลค่าทรัพย์สินของครัวเรือน

บ้าน ที่ดิน สิ่งปลูกสร้าง													Value of household assets house / land / building				
ใช้เป็นที่อยู่อาศัย.....													For living				
ไม่เกิน 10,000 บาท.....	100.0	100.0	100.0	100.0	100.0	100.0	100.0	100.0	100.0	100.0	100.0	100.0	100.0	100.0	100.0	Less than 10,000	Baht
10,000 - 30,000 บาท.....	0.6	0.0	0.0	0.0	0.9	0.0	0.0	9.8	0.8	0.4	0.6	0.6	0.6	0.6	10,000 - 30,000	Baht	
30,001 - 50,000 บาท.....	1.1	0.0	3.5	0.0	0.6	0.2	0.0	8.0	2.0	1.3	1.1	1.1	1.1	1.1	30,001 - 50,000	Baht	
50,001 - 100,000 บาท.....	2.5	0.0	0.0	100.0	2.6	0.6	14.1	2.9	4.5	4.2	1.5	1.5	1.5	1.5	50,001 - 100,000	Baht	
100,001 - 500,000 บาท.....	17.3	0.0	24.4	0.0	21.4	5.8	48.5	50.2	19.9	33.1	12.8	12.8	12.8	12.8	100,001 - 500,000	Baht	
500,001 - 1,000,000 บาท.....	19.2	48.1	27.2	0.0	20.5	12.0	19.2	20.6	23.8	29.6	15.6	15.6	15.6	15.6	500,001 - 1,000,000	Baht	
1,000,001 - 5,000,000 บาท.....	51.0	51.9	42.1	0.0	44.7	69.1	18.2	8.5	46.1	29.3	55.1	55.1	55.1	55.1	1,000,001 - 5,000,000	Baht	
มากกว่า 5 ล้านบาท.....	8.4	0.0	2.7	0.0	9.1	12.2	0.0	0.0	2.9	2.0	13.2	13.2	13.2	13.2	More than 5 Million Baht		
ใช้ประกอบธุรกิจของครัวเรือนและอื่นๆ.....													For business of household and other				
ไม่เกิน 10,000 บาท.....	100.0	100.0	100.0	100.0	100.0	100.0	100.0	100.0	100.0	100.0	100.0	100.0	100.0	100.0	100.0	100.0	100.0
10,000 - 30,000 บาท.....	4.7	0.0	0.0	0.0	4.8	0.0	100.0	0.0	7.7	0.0	0.0	0.0	0.0	0.0	10,000 - 30,000	Baht	
30,001 - 50,000 บาท.....	1.1	0.0	0.0	0.0	2.8	0.0	0.0	0.0	0.0	0.0	0.0	0.0	0.0	0.0	30,001 - 50,000	Baht	
50,001 - 100,000 บาท.....	6.5	0.0	0.0	0.0	7.1	6.1	0.0	0.0	7.7	9.5	0.0	0.0	0.0	0.0	50,001 - 100,000	Baht	
100,001 - 500,000 บาท.....	34.3	0.0	0.0	0.0	43.1	25.5	0.0	0.0	25.1	68.6	0.0	0.0	0.0	0.0	100,001 - 500,000	Baht	
500,001 - 1,000,000 บาท.....	12.0	0.0	0.0	0.0	9.1	5.1	0.0	0.0	26.1	7.7	12.3	12.3	12.3	12.3	500,001 - 1,000,000	Baht	
1,000,001 - 5,000,000 บาท.....	20.1	22.3	50.0	0.0	13.5	52.3	0.0	0.0	11.5	7.2	30.2	30.2	30.2	30.2	1,000,001 - 5,000,000	Baht	
มากกว่า 5 ล้านบาท.....	21.4	77.7	50.0	0.0	19.7	11.1	0.0	0.0	21.9	7.2	57.4	57.4	57.4	57.4	More than 5 Million Baht		
ยานพาหนะทุกประเภท (ยกเว้นจักรยาน).....													Vehicles (exclude bicycle)				
ไม่เกิน 10,000 บาท.....	100.0	100.0	100.0	100.0	100.0	100.0	100.0	100.0	100.0	100.0	100.0	100.0	100.0	100.0	100.0	100.0	100.0
10,000 - 30,000 บาท.....	21.4	0.0	3.4	0.0	23.2	6.3	30.8	50.7	27.4	34.5	13.5	13.5	13.5	13.5	10,000 - 30,000	Baht	
30,001 - 50,000 บาท.....	9.9	6.4	6.0	0.0	7.4	3.4	17.6	23.8	15.9	15.3	8.1	8.1	8.1	8.1	30,001 - 50,000	Baht	
50,001 - 100,000 บาท.....	4.7	0.0	0.0	0.0	4.1	2.9	0.0	4.8	7.0	6.5	3.4	3.4	3.4	3.4	50,001 - 100,000	Baht	
100,001 - 500,000 บาท.....	31.7	44.3	44.0	100.0	30.7	39.7	35.5	10.4	27.5	23.7	41.1	41.1	41.1	41.1	100,001 - 500,000	Baht	
500,001 - 1,000,000 บาท.....	23.3	36.6	43.4	0.0	24.2	32.6	0.0	6.5	17.9	16.6	22.9	22.9	22.9	22.9	500,001 - 1,000,000	Baht	
1,000,001 - 5,000,000 บาท.....	7.1	12.6	3.3	0.0	7.6	14.6	0.0	0.0	2.8	1.6	8.6	8.6	8.6	8.6	1,000,001 - 5,000,000	Baht	
มากกว่า 5 ล้านบาท.....	0.4	0.0	0.0	0.0	0.9	0.0	0.0	0.0	0.0	0.3	0.4	0.4	0.4	0.4	More than 5 Million Baht		
สินทรัพย์ทางการเงิน.....													Financial assets				
ไม่เกิน 10,000 บาท.....	100.0	100.0	100.0	100.0	100.0	100.0	100.0	100.0	100.0	100.0	100.0	100.0	100.0	100.0	100.0	100.0	100.0
10,000 - 30,000 บาท.....	20.0	14.2	2.3	100.0	19.2	6.5	42.7	45.8	25.0	29.1	16.7	16.7	16.7	16.7	10,000 - 30,000	Baht	
30,001 - 50,000 บาท.....	10.8	0.0	3.2	0.0	9.9	6.8	23.2	7.7	12.8	15.2	8.9	8.9	8.9	8.9	30,001 - 50,000	Baht	
50,001 - 100,000 บาท.....	17.3	6.4	5.6	0.0	19.3	13.9	0.0	5.4	19.9	20.7	11.6	11.6	11.6	11.6	50,001 - 100,000	Baht	
100,001 - 500,000 บาท.....	28.1	73.2	75.0	0.0	31.5	40.1	0.0	13.5	24.6	15.4	28.9	28.9	28.9	28.9	100,001 - 500,000	Baht	
500,001 - 1,000,000 บาท.....	6.4	6.3	8.2	0.0	6.4	14.3	0.0	0.0	2.3	1.1	10.1	10.1	10.1	10.1	500,001 - 1,000,000	Baht	
1,000,001 - 5,000,000 บาท.....	5.8	0.0	0.0	0.0	5.4	14.4	0.0	0.0	2.4	0.4	8.9	8.9	8.9	8.9	1,000,001 - 5,000,000	Baht	
มากกว่า 5 ล้านบาท.....	1.2	0.0	0.0	0.0	1.8	1.7	0.0	0.0	0.1	0.0	3.9	3.9	3.9	3.9	More than 5 Million Baht		

หมายเหตุ : "0.0" มีข้อมูลแต่น้อยกว่า 0.1

Remark : "0.0" is assigned to the value less than 0.1

ตาราง 18 ร้อยละของครัวเรือน จำแนกตามลักษณะที่สำคัญของครัวเรือน และเขตการปกครอง

TABLE 18 PERCENTAGE OF HOUSEHOLDS BY MAJOR HOUSING CHARACTERISTICS AND AREA

ลักษณะที่สำคัญของครัวเรือน	รวม Total	ในเขตเทศบาล Municipal area	นอกเขตเทศบาล Non - municipal area	Major housing characteristics
1. หัวหน้าครัวเรือน				1. Head of household
เพศ.....	100.0	100.0	100.0	Sex
ชาย.....	64.4	63.9	67.2	Male
หญิง.....	35.6	36.1	32.8	Female
อายุ.....	100.0	100.0	100.0	Age
ต่ำกว่า 20 ปี.....	0.9	0.9	0.7	Under 20 Years
20 - 29 ปี.....	9.1	9.6	6.5	20 - 29 Years
30 - 39 ปี.....	19.5	19.5	19.4	30 - 39 Years
40 - 49 ปี.....	24.8	23.9	29.9	40 - 49 Years
50 - 59 ปี.....	21.3	20.8	24.5	50 - 59 Years
60 ปี ขึ้นไป.....	24.4	25.4	19.1	60 Years or more
สถานภาพสมรส.....	100.0	100.0	100.0	Marital status
โสด.....	20.6	21.4	15.5	Never married
แต่งงาน.....	62.4	61.1	70.3	Married
ม่าย.....	10.3	10.5	9.2	Widowed
หย่าร้าง.....	3.1	3.4	1.2	Divorced
แยกกันอยู่.....	3.6	3.6	3.7	Separated
ระดับการศึกษาสูงสุดที่เรียนจบ.....	100.0	100.0	100.0	Level of completed education level
ไม่เคยเรียน.....	2.9	3.1	2.2	Never attended school
ก่อนประถมศึกษาและประถมศึกษา.....	37.0	37.1	36.9	Pre - primary and primary education
มัธยมศึกษาตอนต้น / ตอนปลาย.....	28.1	27.1	34.2	Lower secondary / upper secondary education
อาชีวศึกษาและอนุปริญญา.....	11.0	11.0	10.7	Vocational or technical and post - secondary education
ปริญญาตรี.....	17.4	18.0	13.6	University / bachelor degree level
สูงกว่าปริญญาตรี.....	3.4	3.6	2.2	Postgraduate / master / doctoral degree level
การศึกษาอื่นๆ.....	0.2	0.2	0.4	Other education
2. สมาชิกในครัวเรือน (รวมหัวหน้าครัวเรือน)				2. Member of household
ขนาดของครัวเรือน (รวมคนรับใช้).....	100.0	100.0	100.0	Household size (include servants)
1 - 2 คน.....	52.7	52.9	51.5	1 - 2 Persons
3 - 4 คน.....	36.4	35.9	39.5	3 - 4 Persons
5 - 7 คน.....	10.5	10.8	8.7	5 - 7 Persons
8 คนขึ้นไป.....	0.4	0.4	0.3	8 Persons or more
ขนาดของครัวเรือน (ไม่รวมคนรับใช้/ลูกจ้าง).....	100.0	100.0	100.0	Household size (exclude servants/employee)
1 - 2 คน.....	53.0	53.2	51.5	1 - 2 Persons
3 - 4 คน.....	36.3	35.8	39.5	3 - 4 Persons
5 - 7 คน.....	10.3	10.6	8.7	5 - 7 Persons
8 คนขึ้นไป.....	0.4	0.4	0.3	8 Persons or more
จำนวนผู้ทำงานหารายได้.....	100.0	100.0	100.0	Number of earners
ไม่มี.....	9.6	9.9	7.6	None
1 คน.....	37.3	37.4	36.4	1 Person
2 - 3 คน.....	49.7	49.1	52.9	2 - 3 Persons
4 คนขึ้นไป.....	3.5	3.6	3.0	4 Persons or more
จำนวนผู้พิการในครัวเรือน.....	100.0	100.0	100.0	Number disability
ไม่มีผู้พิการ.....	97.3	97.4	96.8	None
1 คน.....	2.4	2.4	2.9	1 Person
2 - 3 คน.....	0.2	0.2	0.3	2 - 3 Persons
4 คนขึ้นไป.....	0.0	0.1	0.0	4 Persons or more

ตาราง 18 ร้อยละของครัวเรือน จำแนกตามลักษณะที่สำคัญของครัวเรือน และเขตการปกครอง (ต่อ)

TABLE 18 PERCENTAGE OF HOUSEHOLDS BY MAJOR HOUSING CHARACTERISTICS AND AREA (Contd.)

ลักษณะที่สำคัญของครัวเรือน	รวม Total	ในเขตเทศบาล Municipal area	นอกเขตเทศบาล Non - municipal area	Major housing characteristics
สมาชิกที่มีสิทธิเบิกค่ารักษาพยาบาล				Received government/ State enterprise's welfare
จากหน่วยงานราชการ/รัฐวิสาหกิจ.....	100.0	100.0	100.0	
ไม่มี.....	85.9	85.6	87.6	None
มี.....	14.1	14.4	12.4	Have
สมาชิกที่ได้รับบัตรประกันสุขภาพ				Received universal health Coverage card
(ถ้วนหน้า).....	100.0	100.0	100.0	
ไม่มี.....	37.1	37.5	34.5	None
มี.....	62.9	62.5	65.5	Have
สมาชิกที่มีบัตรรับรองสิทธิการรักษาพยาบาล				Received medical card (social security)
(ประกันสังคม).....	100.0	100.0	100.0	
ไม่มี.....	38.8	39.3	35.8	None
มี.....	61.2	60.7	64.2	Have
สมาชิกที่มีบัตรประกันสุขภาพเอกชน.....	100.0	100.0	100.0	Received private health insurance
ไม่มี.....	87.9	87.3	91.2	None
มี.....	12.1	12.7	8.8	Have
สมาชิกที่ได้รับสวัสดิการจัดโดยนายจ้าง.....	100.0	100.0	100.0	Received welfare by employer
ไม่มี.....	96.9	96.9	97.3	None
มี.....	3.1	3.1	2.7	Have
สมาชิกที่ได้รับเงินสงเคราะห์ เพื่อการยังชีพ				Received social pension for the poor elderly
สำหรับผู้สูงอายุ.....	100.0	100.0	100.0	
ไม่มี.....	75.6	75.4	76.7	None
มี.....	24.4	24.6	23.3	Have
สมาชิกที่ได้รับเงินสงเคราะห์สำหรับผู้พิการ.....	100.0	100.0	100.0	Received social assistant for disability
ไม่มี.....	98.7	98.8	98.4	None
มี.....	1.3	1.2	1.6	Have
สมาชิกที่ได้รับอาหารกลางวัน/อาหารเสริมฟรี.....	100.0	100.0	100.0	Received free school lunch/ supplementary food
ไม่มี.....	90.3	91.1	85.6	None
มี.....	9.7	8.9	14.4	Have
สมาชิกที่ได้รับทุนการศึกษาจากรัฐ.....	100.0	100.0	100.0	Received government,s scholarship
ไม่มี.....	99.8	99.7	99.8	None
มี.....	0.2	0.3	0.2	Have
สมาชิกที่เข้าร่วมโครงการอื่นๆ ของรัฐที่ตั้งขึ้น				Other government funds to assist farmers
เพื่อช่วยเหลือเกษตรกร.....	100.0	100.0	100.0	
ไม่เข้าร่วม.....	100.0	100.0	100.0	Not participate
เข้าร่วม.....	0.0	0.0	0.0	Participate
สมาชิกที่กู้ยืมเงินโครงการเงินกู้เพื่อการศึกษาของรัฐ.....	100.0	100.0	100.0	Borrowed government loan for education
ไม่มี.....	99.2	99.1	99.7	None
มี.....	0.8	0.9	0.3	Have
สมาชิกที่กู้ยืมเงินโครงการธนาคารประชาชน				Borrowed people bank
สำหรับผู้ประกอบอาชีพอิสระรายย่อย.....	100.0	100.0	100.0	
ไม่มี.....	100.0	100.0	100.0	None
มี.....	0.0	0.0	0.0	Have
สมาชิกที่กู้ยืมเงินกองทุนหมู่บ้าน/ชุมชนเมือง.....	100.0	100.0	100.0	Borrowed village fund scheme
ไม่มี.....	99.8	99.9	99.1	None
มี.....	0.2	0.1	0.9	Have
สมาชิกที่กู้ยืมเงินกองทุนอื่นๆ ที่รัฐจัดให้กู้ยืม.....	100.0	100.0	100.0	Other government loan
ไม่มี.....	99.9	99.9	100.0	None
มี.....	0.1	0.1	0.0	Have
สมาชิกที่เคยใช้อินเทอร์เน็ต.....	100.0	100.0	100.0	Members who accessed to the internet
ไม่มี.....	31.3	29.5	41.5	None
มี.....	68.7	70.5	58.5	Have

ตาราง 18 ร้อยละของครัวเรือน จำแนกตามลักษณะที่สำคัญของครัวเรือน และเขตการปกครอง (ต่อ)

TABLE 18 PERCENTAGE OF HOUSEHOLDS BY MAJOR HOUSING CHARACTERISTICS AND AREA (Contd.)

ลักษณะที่สำคัญของครัวเรือน	รวม Total	ในเขตเทศบาล Municipal area	นอกเขตเทศบาล Non - municipal area	Major housing characteristics
3. ที่อยู่อาศัย และสาธารณูปโภค				3. For living and public utility
ประเภทของที่อยู่อาศัย.....	100.0	100.0	100.0	Type of dwelling
บ้านเดี่ยว.....	35.9	33.3	50.9	Detached house
ห้องแถว/ตึกแถว/อาคารพาณิชย์.....	27.3	28.9	18.1	Row house
ทาวน์เฮ้าส์/บ้านแฝด.....	20.2	19.6	23.7	Townhouse or twinhouse
ห้องชุด.....	14.0	15.2	6.8	Apartment or flat
ห้องภายในบ้าน.....	2.5	2.9	0.5	Room or rooms
ที่อยู่อาศัยชั่วคราว และอื่น ๆ.....	0.1	0.1	0.0	Improvised quarter and others
ชนิดของวัสดุก่อสร้างที่อยู่อาศัย.....	100.0	100.0	100.0	Construction materials
ตึก.....	80.2	81.2	74.8	Cement, brick or stone
ไม้.....	11.1	11.2	10.3	Wood
ครึ่งตึกครึ่งไม้.....	8.7	7.6	14.9	Brick and wood
วัสดุที่หาได้ตามท้องถิ่น.....	0.0	0.0	0.0	Local materials
วัสดุที่ใช้แล้ว และอื่น ๆ.....	0.0	0.0	0.0	Re-used materials and others
สถานภาพการครอบครองที่อยู่อาศัย.....	100.0	100.0	100.0	Occupancy status
เป็นเจ้าของบ้านและที่ดิน.....	46.1	43.3	62.3	Owns dwelling and land
เป็นเจ้าของบ้านแต่เช่าที่ดิน.....	7.6	8.2	3.7	Owns dwelling on rented land
บ้านเช่า.....	37.8	39.5	27.9	Rents
อยู่โดยไม่เสียค่าเช่า.....	8.5	8.9	6.0	Occupied rented free
ใช้ที่อยู่อาศัยบางส่วนทำธุรกิจ.....	100.0	100.0	100.0	Part of dwelling used for business
ไม่ใช่.....	87.5	86.7	91.8	No
ใช่.....	12.5	13.3	8.2	Yes
เชื้อเพลิงที่ใช้ในการปรุงอาหาร.....	100.0	100.0	100.0	Cooking fuel
ไม่มีการหุงต้ม.....	15.1	15.7	11.7	No cooking
ถ่าน.....	0.9	1.0	0.6	Charcoal
ไม้.....	0.1	0.1	0.2	Wood
น้ำมันก๊าด.....	0.1	0.0	0.1	Kerosene
แก๊ส.....	72.6	71.7	77.8	Gas
ไฟฟ้า.....	11.2	11.5	9.5	Electricity
อื่น ๆ (ระบุ).....	0.1	0.1	0.0	Others
น้ำดื่ม.....	100.0	100.0	100.0	Drinking water
น้ำดื่มบรรจุขวด/ตู้จำหน่ายน้ำดื่มหยอดเหรียญ.....	40.4	39.6	45.5	Bottle-water/water-vending machine
น้ำประปาภายในบ้าน.....	0.8	0.9	0.1	Inside piped water-supply
น้ำบ่อ/บาดาลภายในบ้าน.....	0.2	0.1	0.9	Inside piped underground water
น้ำประปานอกบ้าน.....	0.0	0.0	0.0	Outside piped or public tap
น้ำบ่อ/บาดาลนอกบ้าน.....	0.0	0.0	0.0	Well or underground water
น้ำจากแม่น้ำ/ลำธาร/คลอง/น้ำตก.....	0.0	0.0	0.0	River, stream etc.
น้ำฝน.....	0.5	0.1	2.9	Rain water
น้ำประปาผ่านการบำบัด (ต้ม/กรอง).....	58.0	59.2	50.5	Treated tap water (boiled/filtered)
อื่น ๆ.....	0.0	0.0	0.1	Others
การใช้น้ำ.....	100.0	100.0	100.0	Water supply
น้ำประปาภายในบ้าน.....	97.7	99.3	88.7	Inside piped water-supply
น้ำบ่อ/น้ำบาดาล ภายในบ้าน.....	1.7	0.3	10.3	Inside piped underground water
น้ำประปานอกบ้าน.....	0.1	0.1	0.0	Outside piped or public tap
น้ำบ่อ/น้ำบาดาลนอกบ้าน.....	0.1	0.0	0.9	Well or underground water
น้ำจากแม่น้ำ/ลำธาร/คลอง/น้ำตก.....	0.0	0.0	0.1	River, stream etc.
น้ำฝน.....	0.0	0.0	0.0	Rain water
น้ำประปาผ่านการบำบัด (ต้ม/กรอง).....	0.2	0.3	0.0	Treated tap water (boiled/filtered)
อื่น ๆ.....	0.0	0.0	0.0	Others

ตาราง 18 ร้อยละของครัวเรือน จำแนกตามลักษณะที่สำคัญของครัวเรือน และเขตการปกครอง (ต่อ)

TABLE 18 PERCENTAGE OF HOUSEHOLDS BY MAJOR HOUSING CHARACTERISTICS AND AREA (Contd.)

ลักษณะที่สำคัญของครัวเรือน	รวม	ในเขตเทศบาล	นอกเขตเทศบาล	Major housing characteristics
	Total	Municipal area	Non - municipal area	
การใช้ส้วม.....	100.0	100.0	100.0	Toilet facilities
ไม่มีส้วม.....	0.0	0.0	0.0	No facility nearby
ส้วมแบบนั่งห้อยเท้า.....	62.0	62.6	58.9	Flush latrine
ส้วมแบบนั่งยอง.....	34.0	33.8	35.4	Squat
ส้วมแบบนั่งห้อยเท้าและส้วมแบบนั่งยอง.....	3.9	3.6	5.7	Bath flush and squat
ส้วมหลุม/ถัง/บ่อปลา/ถ่ายลงแม่น้ำ ลำคลองหรือส้วมลักษณะอื่น ๆ.....	0.0	0.0	0.0	Pit/bucket/discharge into water/others
วิธีการกำจัดขยะภายในครัวเรือน1/				Method of getting rid of household garbage1/
เก็บรวบรวมให้พนักงานนำไปทิ้ง.....	99.6	99.8	98.1	Take to public cleansing services
เผา.....	0.5	0.2	2.1	Burn
ฝังกลบ.....	0.0	0.0	0.0	Bury
นำไปเลี้ยงสัตว์.....	0.0	0.0	0.0	Feed animals
ทำปุ๋ยหมัก.....	0.0	0.0	0.0	Fertilizer ferment
ทิ้งลงแม่น้ำ ลำคลอง ที่สาธารณะ และอื่นๆ.....	0.5	0.5	0.8	Throwing in river, canal in public and others

1/ แต่ละครัวเรือนสามารถตอบได้มากกว่า 1 วิธี

หมายเหตุ : "0.0" มีข้อมูลแต่น้อยกว่า 0.1

1/ Households may report more than 1 method

Remark : "0.0" is assigned to the value less than 0.1

TABLE 19 PERCENTAGE OF HOUSEHOLDS BY MAJOR HOUSING CHARACTERISTICS AND SOCIO-ECONOMIC CLASS

ลักษณะที่สำคัญของครัวเรือน	รวมทั้งสิ้น	ผู้ถือครองทำการเกษตร/เพาะเลี้ยง			ผู้ประกอบการ	ลูกจ้าง					ผู้ไม่ได้	Major housing characteristics
		Farm operators/culture			ของตนเอง	Employees					ปฏิบัติงาน	
		ปลูกพืช / เลี้ยงสัตว์ / เพาะเลี้ยง	ประมง,ป้าไม้,	ที่ไม่ใช่การเกษตร	ผู้จัดการ	คนงานเกษตร	คนงาน	เสมียน	ผู้ปฏิบัติงานใน	เชิงเศรษฐกิจ		
		Plant /animal / culture	ลำสัตว์,	Entrepreneurs	นักวิชาการ	ป่าไม้ และ	คนงาน	พนักงานขาย	กระบวนการผลิต	Econo-		
	Total	ส่วนใหญ่เป็น	ส่วนใหญ่	หาของป่า,บริการ	for	และ	ประมง	และงานพื้นฐาน	และ	ก่อสร้างและเหมืองแร่ <td>mically <td></td> </td>	mically <td></td>	
	เจ้าของที่ดิน	เช่าที่ดิน/ทำฟรี	ทางการเกษตร	non-agricultural	ผู้ปฏิบัติงานวิชาชีพ	Labourers in	Labourers in	ให้บริการ	Workers related <td>inactive <td></td> <td></td> </td>	inactive <td></td> <td></td>		
	Mainly owning	Mainly renting	Fishing, forestry, hunting, agricultural services	business	Professional, technician and manager	agriculture, forestry and fishery	logistics, transportation and basic work	Clerical, sales and service workers	to production, construction and mining			

1. หัวหน้าครัวเรือน

1. Head of household

เพศ.....	100.0	100.0	100.0	100.0	100.0	100.0	100.0	100.0	100.0	100.0	100.0	Sex
ชาย.....	64.4	92.1	81.0	100.0	68.3	60.7	66.4	67.8	60.1	76.5	50.5	Male
หญิง.....	35.6	7.9	19.0	0.0	31.7	39.3	33.6	32.2	39.9	23.5	49.5	Female
อายุ.....	100.0	100.0	100.0	100.0	100.0	100.0	100.0	100.0	100.0	100.0	100.0	Age
ต่ำกว่า 20 ปี.....	0.9	0.0	0.0	0.0	0.0	0.0	0.0	2.9	1.6	0.5	2.8	Under 20 Years
20 - 29 ปี.....	9.1	0.0	0.0	0.0	3.2	6.7	0.0	23.8	12.3	15.5	5.7	20 - 29 Years
30 - 39 ปี.....	19.5	0.0	3.3	0.0	14.7	19.6	8.5	23.2	22.7	31.7	2.4	30 - 39 Years
40 - 49 ปี.....	24.8	26.7	15.3	0.0	34.6	21.0	31.6	12.8	24.6	30.3	6.6	40 - 49 Years
50 - 59 ปี.....	21.3	30.1	58.2	100.0	26.5	26.4	31.7	16.6	22.9	13.6	11.2	50 - 59 Years
60 ปี ขึ้นไป.....	24.4	43.3	23.2	0.0	21.0	26.3	28.2	20.8	15.9	8.4	71.3	60 Years or more
สถานภาพสมรส.....	100.0	100.0	100.0	100.0	100.0	100.0	100.0	100.0	100.0	100.0	100.0	Marital status
โสด.....	20.6	14.0	15.4	0.0	12.4	22.3	21.9	24.7	24.9	22.2	20.8	Never married
แต่งงาน.....	62.4	86.0	76.1	100.0	72.7	61.9	48.8	48.1	57.5	66.6	48.8	Married
ม่าย.....	10.3	0.0	6.7	0.0	7.6	10.3	16.5	12.4	10.7	5.2	22.7	Widowed
หย่าร้าง.....	3.1	0.0	1.9	0.0	3.3	2.8	0.0	8.7	3.7	1.6	3.9	Divorced
แยกกันอยู่.....	3.6	0.0	0.0	0.0	4.0	2.7	12.7	6.1	3.1	4.4	3.8	Separated

TABLE 19 PERCENTAGE OF HOUSEHOLDS BY MAJOR HOUSING CHARACTERISTICS AND SOCIO-ECONOMIC CLASS (Contd.)

ลักษณะที่สำคัญของครัวเรือน	รวมทั้งสิ้น Total	ผู้ถือครองทำเกษตร/เพาะเลี้ยง Farm operators/culture			ผู้ประกอบการ ของตนเอง		ลูกจ้าง Employees				ผู้ไม่ได้ ปฏิบัติงาน		Major housing characteristics
		ปลูกพืช / เลี้ยงสัตว์ / เพาะเลี้ยง Plant / animal / culture		ประมง, ป่าไม้, ล่าสัตว์, หาของป่า, บริการ ทางเกษตร Fishing, forestry, hunting, agricultural services	ที่ไม่ใช่การเกษตร Entrepreneurs for non-agricultural business	ผู้จัดการ และ นักวิชาการ และ ผู้ปฏิบัติงานวิชาชีพ Professional, technician and manager	คนงานเกษตร ป่าไม้ และ ประมง Labourers in agriculture, forestry and fishery	คนงาน และการขนส่ง และงานพื้นฐาน Labourers in logistics, transportation and basic work	เสมียน พนักงานขาย และ ให้บริการ Clerical, sales and service workers	ผู้ปฏิบัติงานใน กระบวนการผลิต ก่อสร้างและเหมืองแร่ Workers related to production, construction and mining	เชิงเศรษฐกิจ Econo- mically inactive		
		ส่วนใหญ่เป็น เจ้าของที่ดิน Mainly owning land	ส่วนใหญ่ เช่าที่ดิน/ทำฟรี Mainly renting land / land occupied for free										
		ส่วนใหญ่	ส่วนน้อย	ส่วนน้อย									
ระดับการศึกษาสูงสุดที่เรียนจบ.....	100.0	100.0	100.0	100.0	100.0	100.0	100.0	100.0	100.0	100.0	100.0	100.0	Level of completed education level
ไม่เคยเรียน.....	2.9	0.0	0.0	0.0	2.5	1.5	0.0	9.9	2.9	3.8	3.8	3.8	Never attended school
ก่อนประถมศึกษาและประถมศึกษา.....	37.0	72.0	92.5	100.0	50.0	15.3	60.3	57.0	38.1	39.7	37.2	37.2	Pre - primary and primary education
มัธยมศึกษาตอนต้น / ตอนปลาย.....	28.1	28.0	5.6	0.0	26.0	13.9	39.7	26.9	34.3	41.1	24.5	24.5	Lower secondary / upper secondary education
อาชีวศึกษาและอนุปริญญา.....	11.0	0.0	0.0	0.0	9.5	12.6	0.0	4.8	13.2	10.9	8.7	8.7	Vocational or technical and post - secondary education
ปริญญาตรี.....	17.4	0.0	1.8	0.0	10.9	44.8	0.0	0.0	11.1	3.5	21.2	21.2	University / bachelor degree level
สูงกว่าปริญญาตรี.....	3.4	0.0	0.0	0.0	1.0	11.9	0.0	0.0	0.4	0.2	4.7	4.7	Postgraduate / master / doctoral degree level
การศึกษานอกระบบ.....	0.2	0.0	0.0	0.0	0.1	0.0	0.0	1.5	0.0	0.7	0.0	0.0	Other education
2. สมาชิกในครัวเรือน (รวมหัวหน้าครัวเรือน)													2. Member of household
ขนาดของครัวเรือน (รวมคนรับใช้).....	100.0	100.0	100.0	100.0	100.0	100.0	100.0	100.0	100.0	100.0	100.0	100.0	Household size (include servants)
1 - 2 คน.....	52.7	36.2	39.1	0.0	39.5	39.1	71.9	68.0	58.4	62.0	72.0	72.0	1 - 2 Persons
3 - 4 คน.....	36.4	14.0	54.3	100.0	43.2	46.5	28.2	30.6	33.4	29.8	23.6	23.6	3 - 4 Persons
5 - 7 คน.....	10.5	49.8	6.6	0.0	16.4	14.1	0.0	1.4	7.9	7.8	4.4	4.4	5 - 7 Persons
8 คนขึ้นไป.....	0.4	0.0	0.0	0.0	0.9	0.3	0.0	0.0	0.4	0.4	0.0	0.0	8 Persons or more
ขนาดของครัวเรือน (ไม่รวมคนรับใช้/ลูกจ้าง).....	100.0	100.0	100.0	100.0	100.0	100.0	100.0	100.0	100.0	100.0	100.0	100.0	Household size (exclude servants/employee)
1 - 2 คน.....	53.0	36.2	39.1	0.0	39.6	39.4	71.9	68.0	58.4	62.0	73.3	73.3	1 - 2 Persons
3 - 4 คน.....	36.3	14.0	54.3	100.0	43.1	46.9	28.2	30.6	33.4	29.8	22.8	22.8	3 - 4 Persons
5 - 7 คน.....	10.3	49.8	6.6	0.0	16.4	13.4	0.0	1.4	7.9	7.8	3.9	3.9	5 - 7 Persons
8 คนขึ้นไป.....	0.4	0.0	0.0	0.0	0.9	0.3	0.0	0.0	0.4	0.4	0.0	0.0	8 Persons or more
จำนวนผู้ทำงานหารายได้.....	100.0	100.0	100.0	100.0	100.0	100.0	100.0	100.0	100.0	100.0	100.0	100.0	Number of earners
ไม่มี.....	9.6	0.0	0.0	0.0	0.0	0.0	0.0	0.0	0.0	0.0	81.0	81.0	None
1 คน.....	37.3	20.4	22.4	0.0	35.6	41.1	49.2	53.0	45.2	38.3	14.5	14.5	1 Person
2 - 3 คน.....	49.7	57.0	70.1	100.0	57.9	55.7	50.8	43.8	51.3	59.8	4.2	4.2	2 - 3 Persons
4 คนขึ้นไป.....	3.5	22.6	7.5	0.0	6.6	3.2	0.0	3.2	3.5	2.0	0.4	0.4	4 Persons or more
จำนวนผู้พิการในครัวเรือน.....	100.0	100.0	100.0	100.0	100.0	100.0	100.0	100.0	100.0	100.0	100.0	100.0	Number disability
ไม่มีผู้พิการ.....	97.3	93.6	92.5	100.0	96.5	97.4	90.6	95.4	98.2	99.2	94.6	94.6	None
1 คน.....	2.4	6.4	7.5	0.0	3.4	2.4	9.4	4.2	1.4	0.6	4.9	4.9	1 Person
2 - 3 คน.....	0.2	0.0	0.0	0.0	0.1	0.0	0.0	0.4	0.3	0.2	0.5	0.5	2 - 3 Persons
4 คนขึ้นไป.....	0.0	0.0	0.0	0.0	0.0	0.2	0.0	0.0	0.0	0.0	0.0	0.0	4 Persons or more
สมาชิกที่มีสิทธิเบิกค่ารักษาพยาบาล													Received government/
จากหน่วยงานราชการ/รัฐวิสาหกิจ.....	100.0	100.0	100.0	100.0	100.0	100.0	100.0	100.0	100.0	100.0	100.0	100.0	state enterprise's welfare
ไม่มี.....	85.9	100.0	100.0	100.0	95.8	72.8	100.0	85.9	88.3	95.9	68.1	68.1	None
มี.....	14.1	0.0	0.0	0.0	4.2	27.2	0.0	14.1	11.7	4.1	31.9	31.9	Have
สมาชิกที่ได้รับบัตรประกันสุขภาพถ้วนหน้า.....	100.0	100.0	100.0	100.0	100.0	100.0	100.0	100.0	100.0	100.0	100.0	100.0	Received universal health Coverage card
ไม่มี.....	37.1	0.0	0.0	0.0	8.7	46.2	0.0	60.5	45.1	53.3	29.9	29.9	None
มี.....	62.9	100.0	100.0	100.0	91.3	53.8	100.0	39.5	54.9	46.7	70.1	70.1	Have
สมาชิกที่มีบัตรรับรองสิทธิการรักษาพยาบาล													Received medical card
(ประกันสังคม).....	100.0	100.0	100.0	100.0	100.0	100.0	100.0	100.0	100.0	100.0	100.0	100.0	(social security)
ไม่มี.....	38.8	74.4	75.9	100.0	15.8	82.4	37.2	22.2	18.6	84.6	None	None	None
มี.....	61.2	25.6	24.1	0.0	30.0	84.2	17.6	62.8	77.8	81.4	15.4	15.4	Have
สมาชิกที่มีบัตรประกันสุขภาพเอกชน.....	100.0	100.0	100.0	100.0	100.0	100.0	100.0	100.0	100.0	100.0	100.0	100.0	Received private health insurance
ไม่มี.....	87.9	100.0	89.2	100.0	85.5	77.6	100.0	97.3	92.1	95.0	88.0	88.0	None
มี.....	12.1	0.0	10.8	0.0	14.5	22.4	0.0	2.7	7.9	5.0	12.0	12.0	Have
สมาชิกที่ได้รับสวัสดิการจากนายจ้าง.....	100.0	100.0	100.0	100.0	100.0	100.0	100.0	100.0	100.0	100.0	100.0	100.0	Received welfare by employer
ไม่มี.....	96.9	100.0	100.0	100.0	99.5	94.4	100.0	96.8	97.7	94.9	98.3	98.3	None
มี.....	3.1	0.0	0.0	0.0	0.5	5.6	0.0	3.2	2.3	5.1	1.7	1.7	Have
สมาชิกที่ได้รับเงินสงเคราะห์ เพื่อการยังชีพ													Received social pension for the poor elderly
สำหรับผู้สูงอายุ.....	100.0	100.0	100.0	100.0	100.0	100.0	100.0	100.0	100.0	100.0	100.0	100.0	Received social pension for the poor elderly
ไม่มี.....	75.6	28.2	69.8	100.0	77.1	71.8	57.1	81.9	82.1	88.5	45.6	45.6	None
มี.....	24.4	71.8	30.2	0.0	22.9	28.2	42.9	18.1	17.9	11.5	54.4	54.4	Have
สมาชิกที่ได้รับเงินสงเคราะห์สำหรับผู้พิการ.....	100.0	100.0	100.0	100.0	100.0	100.0	100.0	100.0	100.0	100.0	100.0	100.0	Received social assistant for disability
ไม่มี.....	98.7	93.6	97.7	100.0	98.4	98.8	100.0	97.2	99.1	99.7	97.3	97.3	None
มี.....	1.3	6.4	2.3	0.0	1.6	1.2	0.0	2.8	0.9	0.3	2.7	2.7	Have
สมาชิกที่ได้รับอาหารกลางวัน/อาหารเสริมฟรี.....	100.0	100.0	100.0	100.0	100.0	100.0	100.0	100.0	100.0	100.0	100.0	100.0	Received free school lunch/ supplementary food
ไม่มี.....	90.3	80.8	84.1	100.0	86.2	94.8	88.8	93.0	89.4	88.2	95.5	95.5	None
มี.....	9.7	19.2	15.9	0.0	13.8	5.2	11.2	7.0	10.6	11.8	4.5	4.5	Have

TABLE 19 PERCENTAGE OF HOUSEHOLDS BY MAJOR HOUSING CHARACTERISTICS AND SOCIO-ECONOMIC CLASS (Contd.)

ลักษณะที่สำคัญของครัวเรือน	รวมทั้งสิ้น Total	ผู้ถือครองทำเกษตร/เพาะเลี้ยง Farm operators/culture			ผู้ประกอบการ ของตนเอง Entrepreneurs		ลูกจ้าง Employees				ผู้ไม่ได้ ปฏิบัติงาน เชิงเศรษฐกิจ Econo- mically inactive		Major housing characteristics
		ปลูกพืช / เลี้ยงสัตว์ / เพาะเลี้ยง Plant / animal / culture		ประมง,ป่าไม้, ล่าสัตว์, หาของป่า,บริการ ทางเกษตร Fishing, forestry, hunting, agricultural services	ที่ไม่ใช่การเกษตร for non-agricultural business	ผู้จัดการ และ นักวิชาการ และ ผู้ปฏิบัติงานวิชาชีพ Professional, technician and manager	คนงานเกษตร ป่าไม้ และ ประมง Labourers in agriculture, forestry and fishery	คนงาน ด้านการขนส่ง และงานพื้นฐาน Labourers in logistics, and basic work	เสมียน พนักงานขาย และ ให้บริการ Clerical, sales and service workers	ผู้ปฏิบัติงานใน กระบวนการผลิต ก่อสร้างและเหมืองแร่ Workers related to production, construction and mining	เชิงเศรษฐกิจ Econo- mically inactive	Major housing characteristics	
		ส่วนใหญ่เป็น เจ้าของที่ดิน Mainly owning land	ส่วนใหญ่ เช่าที่ดิน/ทำฟรี Mainly renting land /land occupied for free										
		รวมทั้งสิ้น	ส่วนใหญ่เป็น เจ้าของที่ดิน Mainly owning land	ส่วนใหญ่ เช่าที่ดิน/ทำฟรี Mainly renting land /land occupied for free	หาของป่า,บริการ ทางเกษตร Fishing, forestry, hunting, agricultural services	ที่ไม่ใช่การเกษตร for non-agricultural business	ผู้จัดการ และ นักวิชาการ และ ผู้ปฏิบัติงานวิชาชีพ Professional, technician and manager	คนงานเกษตร ป่าไม้ และ ประมง Labourers in agriculture, forestry and fishery	คนงาน ด้านการขนส่ง และงานพื้นฐาน Labourers in logistics, and basic work	เสมียน พนักงานขาย และ ให้บริการ Clerical, sales and service workers	ผู้ปฏิบัติงานใน กระบวนการผลิต ก่อสร้างและเหมืองแร่ Workers related to production, construction and mining	เชิงเศรษฐกิจ Econo- mically inactive	
สมาชิกที่ได้รับทุนการศึกษาจากรัฐ.....	100.0	100.0	100.0	100.0	100.0	100.0	100.0	100.0	100.0	100.0	100.0	100.0	Received government's scholarship
ไม่มี.....	99.8	100.0	100.0	100.0	99.6	99.7	100.0	100.0	99.8	99.8	99.8	99.8	None
มี.....	0.2	0.0	0.0	0.0	0.4	0.3	0.0	0.0	0.2	0.2	0.2	0.2	Have
สมาชิกที่เข้าร่วมโครงการอื่นๆ ของรัฐที่สร้างขึ้น													
เพื่อช่วยเหลือเกษตรกร.....	100.0	100.0	100.0	100.0	100.0	100.0	100.0	100.0	100.0	100.0	100.0	100.0	Other government funds to assist farmers
ไม่เข้าร่วม.....	100.0	100.0	100.0	100.0	100.0	99.9	100.0	100.0	100.0	100.0	100.0	100.0	Not participate
เข้าร่วม.....	0.0	0.0	0.0	0.0	0.0	0.1	0.0	0.0	0.0	0.0	0.0	0.0	Participate
สมาชิกที่กู้ยืมเงินโครงการเงินกู้เพื่อการศึกษาของรัฐ...	100.0	100.0	100.0	100.0	100.0	100.0	100.0	100.0	100.0	100.0	100.0	100.0	Borrowed government loan for education
ไม่มี.....	99.2	100.0	100.0	100.0	99.2	99.3	100.0	100.0	99.2	99.7	99.7	97.8	None
มี.....	0.8	0.0	0.0	0.0	0.8	0.7	0.0	0.0	0.8	0.3	0.3	2.2	Have
สมาชิกที่กู้ยืมเงินโครงการธนาคารประชาชน													
เพื่อผู้ประกอบการรายย่อย.....	100.0	100.0	100.0	100.0	100.0	100.0	100.0	100.0	100.0	100.0	100.0	100.0	Borrowed people bank
ไม่มี.....	100.0	100.0	100.0	100.0	99.8	100.0	100.0	100.0	100.0	100.0	100.0	100.0	None
มี.....	0.0	0.0	0.0	0.0	0.2	0.0	0.0	0.0	0.0	0.0	0.0	0.0	Have
สมาชิกที่กู้ยืมเงินกองทุนหมู่บ้าน/ ชุมชนเมือง.....	100.0	100.0	100.0	100.0	100.0	100.0	100.0	100.0	100.0	100.0	100.0	100.0	Borrowed village fund scheme
ไม่มี.....	99.8	88.7	92.9	100.0	99.7	99.9	91.3	98.9	100.0	99.8	99.8	99.8	None
มี.....	0.2	11.3	7.1	0.0	0.3	0.1	8.7	1.1	0.0	0.2	0.2	0.2	Have
สมาชิกที่กู้ยืมเงินกองทุนอื่นๆ ที่รัฐจัดให้กู้ยืม.....	100.0	100.0	100.0	100.0	100.0	100.0	100.0	100.0	100.0	100.0	100.0	100.0	Other government loan
ไม่มี.....	99.9	100.0	100.0	100.0	99.8	100.0	100.0	100.0	99.9	100.0	100.0	100.0	None
มี.....	0.1	0.0	0.0	0.0	0.2	0.0	0.0	0.0	0.1	0.0	0.0	0.0	Have
สมาชิกที่เคยใช้อินเทอร์เน็ต.....	100.0	100.0	100.0	100.0	100.0	100.0	100.0	100.0	100.0	100.0	100.0	100.0	Members who accessed to the internet
ไม่มี.....	31.3	50.6	39.0	0.0	33.6	2.0	78.0	47.7	30.6	44.8	52.5	52.5	None
มี.....	68.7	49.4	61.0	100.0	66.4	98.0	22.0	52.3	69.4	55.2	47.5	47.5	Have
3. ที่อยู่อาศัย และสาธารณูปโภค													3. For living and public utility
ประเภทของที่อยู่อาศัย.....	100.0	100.0	100.0	100.0	100.0	100.0	100.0	100.0	100.0	100.0	100.0	100.0	Type of dwelling
บ้านเดี่ยว.....	35.9	100.0	100.0	100.0	32.3	42.1	81.4	31.6	30.8	25.5	54.0	54.0	Detached house
ห้องแถว/ตึกแถว/อาคารพาณิชย์.....	27.3	0.0	0.0	0.0	36.4	16.2	14.5	43.3	27.1	36.9	14.1	14.1	Row house
ทาวน์เฮ้าส์/บ้านแฝด.....	20.2	0.0	0.0	0.0	19.8	29.4	0.0	4.4	18.7	14.6	22.0	22.0	Townhouse or twinhouse
ห้องชุด.....	14.0	0.0	0.0	0.0	8.2	12.0	0.0	11.2	19.3	20.1	9.0	9.0	Apartment or flat
ห้องภายในบ้าน.....	2.5	0.0	0.0	0.0	3.3	0.2	4.1	8.4	4.1	2.8	0.8	0.8	Room or rooms
ที่อยู่อาศัยชั่วคราว และอื่น ๆ.....	0.1	0.0	0.0	0.0	0.0	0.0	0.0	1.1	0.1	0.2	0.0	0.0	Improvised quarter and others
ชนิดของวัสดุก่อสร้างที่อยู่อาศัย.....	100.0	100.0	100.0	100.0	100.0	100.0	100.0	100.0	100.0	100.0	100.0	100.0	Construction materials
ตึก.....	80.2	33.2	42.1	0.0	76.8	91.7	14.5	59.0	77.5	80.4	79.6	79.6	Cement, brick or stone
ไม้.....	11.1	6.3	12.1	100.0	13.7	3.4	70.8	30.4	13.5	10.4	10.8	10.8	Wood
ครึ่งตึกครึ่งไม้.....	8.7	60.5	45.7	0.0	9.4	4.8	14.6	10.6	9.1	9.1	9.4	9.4	Brick and wood
วัสดุที่หาได้ตามท้องถิ่น.....	0.0	0.0	0.0	0.0	0.0	0.0	0.0	0.0	0.0	0.0	0.0	0.0	Local materials
วัสดุที่ใช้แล้ว และอื่น ๆ.....	0.0	0.0	0.0	0.0	0.0	0.0	0.0	0.0	0.0	0.1	0.2	0.2	Re-used materials and others
สถานภาพการครอบครองที่อยู่อาศัย.....	100.0	100.0	100.0	100.0	100.0	100.0	100.0	100.0	100.0	100.0	100.0	100.0	Occupancy status
เป็นเจ้าของบ้านและที่ดิน.....	46.1	100.0	94.9	100.0	44.1	72.3	40.8	15.5	32.2	24.9	68.4	68.4	Owns dwelling and land
เป็นเจ้าของบ้านแต่เช่าที่ดิน.....	7.6	0.0	1.8	0.0	9.4	4.6	21.0	17.0	9.0	5.7	8.1	8.1	Owns dwelling on rented land
บ้านเช่า.....	37.8	0.0	0.0	0.0	42.5	17.5	18.6	53.3	45.1	60.5	13.3	13.3	Rents
อยู่โดยไม่เสียค่าเช่า.....	8.5	0.0	3.3	0.0	3.9	5.5	19.6	14.3	13.7	8.8	10.2	10.2	Occupied rented free
ใช้ที่อยู่อาศัยบางส่วนทำธุรกิจ.....	100.0	100.0	100.0	100.0	100.0	100.0	100.0	100.0	100.0	100.0	100.0	100.0	Part of dwelling used for business
ไม่ใช่.....	87.5	88.7	96.7	100.0	62.4	93.6	91.3	95.7	93.7	94.7	96.5	96.5	No
ใช่.....	12.5	11.3	3.3	0.0	37.6	6.4	8.7	4.3	6.3	5.3	3.5	3.5	Yes
เชื้อเพลิงที่ใช้ในการปรุงอาหาร.....	100.0	100.0	100.0	100.0	100.0	100.0	100.0	100.0	100.0	100.0	100.0	100.0	Cooking fuel
ไม่มีการหุงต้ม.....	15.1	0.0	3.3	0.0	9.2	13.7	22.5	20.5	19.2	17.1	16.6	16.6	No cooking
ถ่าน.....	0.9	0.0	0.0	0.0	2.3	0.7	0.0	0.8	0.3	0.3	0.9	0.9	Charcoal
ไม้.....	0.1	19.1	0.0	0.0	0.0	0.0	0.0	0.0	0.1	0.1	0.4	0.4	Wood
น้ำมันก๊าด.....	0.1	0.0	0.0	0.0	0.1	0.0	0.0	0.0	0.0	0.1	0.0	0.0	Kerosene
แก๊ส.....	72.6	80.9	96.7	100.0	82.1	77.8	69.0	58.1	65.6	63.5	75.7	75.7	Gas
ไฟฟ้า.....	11.2	0.0	0.0	0.0	6.2	7.7	8.5	20.6	14.7	18.7	6.3	6.3	Electricity
อื่น ๆ.....	0.1	0.0	0.0	0.0	0.0	0.1	0.0	0.0	0.1	0.2	0.0	0.0	Others

TABLE 19 PERCENTAGE OF HOUSEHOLDS BY MAJOR HOUSING CHARACTERISTICS AND SOCIO-ECONOMIC CLASS (Contd.)

ลักษณะที่สำคัญของครัวเรือน	รวมทั้งสิ้น	ผู้ถือครองท่าการเกษตร/เพาะเลี้ยง			ผู้ประกอบการ	ลูกจ้าง				ผู้ไม่ได้	Major housing characteristics	
		Farm operators/culture			ของตนเอง	Employees				ปฏิบัติงาน		
		ปลูกพืช / เลี้ยงสัตว์ / เพาะเลี้ยง		ประมง,ป้าไม้,	ที่ไม่ใช่การเกษตร	ผู้จัดการ	คนงานเกษตร	คนงาน	เสมียน	ผู้ปฏิบัติงานใน		เชิงเศรษฐกิจ
		Plant /animal / culture	สำหรับสัตว์,	Entrepreneurs	นักวิชาการ	ป่าไม้ และ	คนงาน	พนักงานขาย	ผู้ปฏิบัติงานใน	Econo-		
เจ้าของที่ดิน	เช่าที่ดินทำปรี	ทางการเกษตร	for non-agricultural	และ ผู้ปฏิบัติงานวิชาชีพ	ประมง	และงานพื้นฐาน	และ	ก่อสร้างและเหมืองแร่	mically			
Mainly owning land	Mainly renting land /land occupied for free	Fishing, forestry, hunting, agricultural services	business	Professional, technician and manager	และ	Labourers in agriculture, forestry and fishery	Logistics, transportation and basic work	Clerical, sales and service workers	Workers related to production, construction and mining	inactive		
น้ำดื่ม	100.0	100.0	100.0	100.0	100.0	100.0	100.0	100.0	100.0	100.0	100.0	Drinking water
น้ำดื่มบรรจุขวด/ตู้จำหน่ายเครื่องดื่ม.....	40.4	52.5	46.7	0.0	36.6	24.0	34.5	63.9	45.7	64.3	22.0	Bottle-water/water-vending machine
น้ำประปาภายในบ้าน.....	0.8	0.0	0.0	0.0	0.4	1.3	0.0	0.0	0.8	0.5	1.4	Inside piped water-supply
น้ำบ่อ/บาดาลภายในบ้าน.....	0.2	0.0	0.0	0.0	0.2	0.1	6.0	0.0	0.2	0.5	0.2	Inside piped underground water
น้ำประปانبานอกบ้าน.....	0.0	0.0	0.0	0.0	0.0	0.0	0.0	0.0	0.0	0.0	0.0	Outside piped or public tap
น้ำบ่อ/บาดาลนอกบ้าน.....	0.0	0.0	0.0	0.0	0.0	0.0	0.0	0.0	0.1	0.0	0.2	Well or underground water
น้ำจากแม่น้ำ/ลำธาร/คลอง/น้ำตก.....	0.0	0.0	0.0	0.0	0.0	0.0	0.0	0.0	0.1	0.0	0.0	River, stream etc.
น้ำฝน.....	0.5	31.9	17.0	0.0	0.4	0.1	6.9	3.2	0.1	0.5	0.5	Rain water
น้ำประปาผ่านการบำบัด (ต้ม/กรอง).....	58.0	15.5	36.3	100.0	62.4	74.6	52.5	32.8	52.9	34.3	75.8	Treated tap water (boiled/filtered)
อื่น ๆ.....	0.0	0.0	0.0	0.0	0.0	0.0	0.0	0.0	0.1	0.0	0.0	Others
การใช้น้ำ	100.0	100.0	100.0	100.0	100.0	100.0	100.0	100.0	100.0	100.0	100.0	Water supply
น้ำประปาภายในบ้าน.....	97.7	52.0	67.9	0.0	98.4	98.8	83.8	96.5	97.7	97.4	98.0	Inside piped water-supply
น้ำบ่อ/น้ำบาดาล ภายในบ้าน.....	1.7	48.0	32.1	100.0	1.3	1.0	10.1	2.3	1.6	1.9	1.1	Inside piped underground water
น้ำประปانبานอกบ้าน.....	0.1	0.0	0.0	0.0	0.2	0.0	0.0	1.1	0.1	0.1	0.1	Outside piped or public tap
น้ำบ่อ/น้ำบาดาลนอกบ้าน.....	0.1	0.0	0.0	0.0	0.1	0.0	6.0	0.0	0.2	0.3	0.0	Well or underground water
น้ำจากแม่น้ำ/ลำธาร/คลอง/น้ำตก.....	0.0	0.0	0.0	0.0	0.0	0.0	0.0	0.0	0.0	0.0	0.1	River, stream etc.
น้ำฝน.....	0.0	0.0	0.0	0.0	0.0	0.0	0.0	0.0	0.0	0.0	0.0	Rain water
น้ำประปาผ่านการบำบัด (ต้ม/กรอง).....	0.2	0.0	0.0	0.0	0.0	0.2	0.0	0.0	0.4	0.1	0.7	Treated tap water (boiled/filtered)
อื่น ๆ.....	0.0	0.0	0.0	0.0	0.0	0.0	0.0	0.0	0.0	0.1	0.0	Others
การใช้ส้วม	100.0	100.0	100.0	100.0	100.0	100.0	100.0	100.0	100.0	100.0	100.0	Toilet facilities
ไม่มีส้วม.....	0.0	0.0	0.0	0.0	0.1	0.1	0.0	0.0	0.0	0.0	0.0	No facility nearby
ส้วมแบบนั่งห้อยเท้า.....	62.0	51.0	38.5	0.0	56.8	85.8	19.9	30.0	57.5	43.4	77.8	Flush latrine
ส้วมแบบนั่งยอง.....	34.0	36.3	54.5	100.0	37.7	10.6	76.6	68.7	38.6	53.4	18.7	Squat
ส้วมแบบนั่งห้อยเท้าและส้วมแบบนั่งยอง.....	3.9	12.6	7.0	0.0	5.4	3.6	3.4	1.3	3.9	3.1	3.5	Bath flush and squat
ส้วมหลุม/ถัง/บ่อปลา/ถ่ายลงแม่น้ำ												Pit/bucket/discharge
ส้วมหลุมหรือส้วมลักษณะอื่น ๆ.....	0.0	0.0	0.0	0.0	0.0	0.0	0.0	0.0	0.0	0.0	0.0	into water/others
วิธีกำจัดขยะภายในครัวเรือน^{1/}												Method of getting rid of household garbage^{1/}
เก็บรวบรวมให้พนักงานนำไปทิ้ง.....	99.6	87.4	92.7	100.0	99.6	99.9	96.5	98.9	99.7	99.5	99.4	Take to public cleansing services
เผา.....	0.5	12.6	7.3	0.0	0.6	0.1	3.5	0.0	0.3	0.4	0.6	Burn
ฝังกลบ.....	0.0	0.0	0.0	0.0	0.1	0.0	0.0	0.0	0.0	0.0	0.0	Bury
นำไปเลี้ยงสัตว์.....	0.0	0.0	0.0	0.0	0.1	0.0	0.0	0.0	0.0	0.0	0.0	Feed animals
ทำปุ๋ยหมัก.....	0.0	0.0	0.0	0.0	0.0	0.0	0.0	0.0	0.0	0.0	0.0	Fertilizer ferment
ทิ้งลงแม่น้ำ ลำคลอง ที่สาธารณะ และอื่นๆ.....	0.5	0.0	0.0	0.0	0.4	0.1	0.0	3.5	0.6	0.6	0.4	Throwing in river, canal in public and others

1/ แต่ละครัวเรือนสามารถตอบได้มากกว่า 1 วิธี
หมายเหตุ : "0.0" มีข้อมูลแต่น้อยกว่า 0.1

1/ Households may report more than 1 method
Remark : "0.0" is assigned to the value less than 0.1

ภาคผนวก

APPENDIX

ภาคผนวก

ระเบียบวิธี

1. แผนการสุ่มตัวอย่าง

แผนการสุ่มตัวอย่างที่ใช้เป็นแบบ Stratified Two-stage Sampling โดยมีกรุงเทพมหานคร และจังหวัด เป็นสตราตัม (77 สตราตัม) และในแต่ละสตราตัม (ยกเว้นกรุงเทพมหานคร) ได้ทำการแบ่งออกเป็น 2 สตราตัมย่อย ตามลักษณะการปกครองของกรมการปกครอง คือ ในเขตเทศบาล และนอกเขตเทศบาล แล้วทำการเลือกตัวอย่าง ดังนี้

1) การเลือกตัวอย่างขั้นที่หนึ่ง

จากแต่ละสตราตัมย่อย หรือแต่ละเขตการปกครอง ได้ทำการเลือก EA ตัวอย่าง อย่างอิสระต่อกัน โดยให้ความน่าจะเป็นในการเลือกเป็นปฏิภาคกับจำนวนครัวเรือนของ EA นั้น ๆ

2) การเลือกตัวอย่างขั้นที่สอง

เป็นการเลือกครัวเรือนตัวอย่างจากครัวเรือนส่วนบุคคลทั้งสิ้นในบัญชีรายชื่อครัวเรือน ซึ่งได้จากการนับจดในแต่ละ EA ตัวอย่าง แล้วจัดเรียงรายชื่อครัวเรือนส่วนบุคคลใหม่ตามขนาดของครัวเรือน (จำนวนสมาชิกในครัวเรือน) และประเภทครัวเรือนเชิงเศรษฐกิจ (ตามอาชีพที่ก่อให้เกิดรายได้สูงสุดในครัวเรือน) ก่อนทำการเลือกครัวเรือนตัวอย่างด้วยวิธีการสุ่มแบบมีระบบ โดยกำหนดขนาดตัวอย่างในแต่ละเขต คือ

(1) ในเขตเทศบาล เลือก 15 ครัวเรือนตัวอย่างต่อ EA

(2) นอกเขตเทศบาล เลือก 10 ครัวเรือนตัวอย่างต่อ EA

ได้จำนวนครัวเรือนส่วนบุคคลตัวอย่างของการสำรวจทั้งสิ้น 52,000 ครัวเรือน

2. วิธีการประมาณผล

การเสนอผลข้อมูลในระดับจังหวัด ส่วนในระดับภาค คือ ตอนพิเศษ (กรุงเทพมหานคร นนทบุรี ปทุมธานี และสมุทรปราการ) ภาคกลาง (ยกเว้นตอนพิเศษ) ภาคเหนือ ภาคตะวันออกเฉียงเหนือ และภาคใต้ นั้น ได้เสนอผลในระดับเขตการปกครอง คือ ในเขตเทศบาล และนอกเขตเทศบาล ประมาณค่าดังนี้

1) การประมาณค่ายอดรวม

ในการประมาณค่า กำหนดให้

$$k = 1, 2, 3, \dots, m_{hij} \quad (\text{เขตแจงนับตัวอย่าง})$$

$$j = 1, 2 \quad (\text{เขตการปกครอง})$$

$$i = 1, 2, 3, \dots, A_h \quad (\text{จังหวัด})$$

$$h = 1, 2, 3, 4, 5 \quad (\text{ภาค})$$

สูตรการประมาณค่ายอดรวมที่ปรับแล้วของลักษณะที่ต้องการศึกษา X ของครัวเรือน สำหรับภาค h คือ

$$x_h'' = \sum_{i=1}^{A_h} \sum_{j=1}^2 \frac{x_{hij}'}{y_{hij}'} y_{hij} \dots\dots\dots(1)$$

โดยที่ $y_{hij}^{1/}$ คือ ค่าประมาณจำนวนครัวเรือนทั้งสิ้น ที่ได้จากการคาดประมาณประชากร ของประเทศไทย สำหรับเขตการปกครอง j จังหวัด i ภาค h

x_{hij}' คือ ค่าประมาณยอดรวมโดยปกติจากการเลือกตัวอย่างสองขั้นตอน ของลักษณะ ที่ต้องการศึกษา X ของครัวเรือน สำหรับเขตการปกครอง j จังหวัด i ภาค h

$$x_{hij}' = \frac{1}{m_{hij}} \sum_{k=1}^{m_{hij}} \frac{1}{p_{hijk}} \frac{N_{hijk}}{n_{hijk}} x_{hijk}$$

y_{hij}' คือ ค่าประมาณยอดรวมโดยปกติจากการเลือกตัวอย่างสองขั้นตอน ของ ครัวเรือนทั้งสิ้น สำหรับ เขตการปกครอง j จังหวัด i ภาค h

จำนวน

$$y_{hij}' = \frac{1}{m_{hij}} \sum_{k=1}^{m_{hij}} \frac{1}{p_{hijk}} \frac{N_{hijk}}{n_{hijk}} n_{hijk}'$$

ซึ่ง x_{hijk} คือ ค่าของลักษณะที่ต้องการศึกษา X ของครัวเรือนที่เจงนับได้ทั้งสิ้น สำหรับเขตเจงนับตัวอย่าง k เขตการปกครอง j จังหวัด i ภาค h

N_{hijk} คือ จำนวนครัวเรือนที่นับเจงได้ทั้งสิ้น ในเขตเจงนับตัวอย่าง k เขตการปกครอง j จังหวัด i ภาค h

n_{hijk} คือ จำนวนครัวเรือนตัวอย่างที่เจงนับได้ทั้งสิ้น ในเขตเจงนับตัวอย่าง k เขตการปกครอง j จังหวัด i ภาค h

p_{hijk} คือ โอกาสในการเลือกเขตเจงนับตัวอย่าง k เขตการปกครอง j จังหวัด i ภาค h

m_{hij} คือ จำนวนเขตเจงนับตัวอย่างทั้งสิ้น ในเขตการปกครอง j จังหวัด i ภาค h

n_{hijk}' คือ จำนวนครัวเรือนตัวอย่างที่เจงนับและได้ข้อมูลทั้งสิ้น สำหรับเขตเจงนับ ตัวอย่าง k เขตการปกครอง j จังหวัด i ภาค h

2) การประมาณค่าเฉลี่ย

สูตรการประมาณค่าเฉลี่ยของลักษณะที่ต้องการศึกษา X ต่อครัวเรือน สำหรับภาค h คือ

$$\bar{x}_h = \frac{x_h''}{Y_h} = r_h \dots\dots\dots(2)$$

โดยที่ Y_h คือ ค่าประมาณจำนวนครัวเรือนทั้งสิ้น ที่ได้จากการคาดประมาณประชากรของประเทศไทย สำหรับภาค h

$$Y_h = \sum_{i=1}^{A_h} \sum_{j=1}^2 Y_{hij}$$

3. ร้อยละของการเปลี่ยนแปลงต่อปี

$$S_{t+n} = \left\{ \left[\frac{V_{t+n}}{V_t} \right]^{1/n} - 1 \right\} \times 100$$

S_{t+n} คือ ร้อยละของการเปลี่ยนแปลงต่อปี ระหว่างปี $t+n$ และ ปี t

V_{t+n}, V_t คือ มูลค่าในปี $t+n$ และ t ตามลำดับ

t คือ ปีฐาน (ในที่นี้ คือ ปี 2554, 2556)

n คือ จำนวนปีที่ใช้เปรียบเทียบ (ในที่นี้ คือ 2)

4. รายได้ที่แท้จริง

$$Z_{t+n}^R = \frac{CPI_t}{CPI_{t+n}} \times Z_{t+n}$$

Z_{t+n}^R คือ รายได้ที่แท้จริงในปี $t+n$

Z_{t+n} คือ รายได้ในปี $t+n$

CPI_{t+n}, CPI_t คือ ดัชนีราคาผู้บริโภคในปี $t+n$ และ t ตามลำดับ

t คือ ปีฐาน (ในที่นี้ คือ ปี 2554)

n คือ จำนวนปีที่ใช้เปรียบเทียบ (ในที่นี้ คือ 2, 2)

5. วิธีการเก็บรวบรวมข้อมูล

ในการเก็บรวบรวมข้อมูล ได้ทำการแบ่งครัวเรือนตัวอย่างประมาณ 52,000 ครัวเรือนออกเป็น 12 กลุ่มเท่า ๆ กัน ซึ่งในแต่ละกลุ่มจะมีครัวเรือนตัวอย่างกระจายอยู่ในทุกจังหวัดทั่วประเทศทั้งในเขตและนอกเขตเทศบาล และดำเนินการสำรวจครัวเรือนตัวอย่างกลุ่มละ 1 เดือน โดยการจัดส่งเจ้าหน้าที่ออกไปสัมภาษณ์หัวหน้าครัวเรือนหรือสมาชิกของครัวเรือนที่ได้รับเลือกเป็นตัวอย่าง ซึ่งมีคาบเวลาการปฏิบัติงานเก็บรวบรวมข้อมูล 12 เดือน เริ่มตั้งแต่เดือนมกราคม ถึงเดือนธันวาคม 2558

6. การประมวลผลข้อมูล

แบบสอบถามที่บันทึกเรียบร้อยแล้ว และได้ผ่านการตรวจสอบ รวมทั้งทำการบรรณาธิกรและลงรหัสเบื้องต้นรวมทั้งบันทึกข้อมูลและจะส่งแฟ้มข้อมูลของแต่ละจังหวัดมายังส่วนกลาง จากนั้นจะทำการบรรณาธิกรด้วยเครื่องคอมพิวเตอร์อีกครั้งหนึ่ง เพื่อแก้ไขตรวจสอบความถูกต้องครบถ้วนของข้อมูล แล้วจึงทำการเดินตารางประมวลผล

APPENDIX

Methodology

1. Sample Design

A Stratified Two-stage Sampling was adopted for the survey. Bangkok Metropolitan and other Provinces were considered to be constituted strata. There were altogether 77 strata, each stratum (except Bangkok Metropolitan) was divided into two parts according to the type of local administration area corresponding to the Department of Provincial Administration, namely, municipal areas, and non-municipal areas.

1) Selection of Primary Sampling Units

The sample selection of enumeration area was performed separately and independently in each part by using probability proportional to the total number of households in that enumeration area.

2) Selection of Secondary Sampling Units

In this stage, private households were the ultimate sampling units. Households in every enumerating area sample were listed to serve as the sampling frame then the set of households was rearranged by size of household (classified by number of household members) and type of economic household (determined on the basis of the occupational type which produces the highest income in the household). Finally, private sampled households were selected by using the systematic method in each type of local administration with the following sample sizes :

- (1) 15 households from each of enumerating area sample in municipal areas
- (2) 10 households from each of enumerating area sample in non-municipal areas

The total number of private sampled households for the whole year was 52,000 households.

2. Method of Estimation

The results of the survey were presented at regional level and provincial level. At the regional level, the results were reported for Bangkok Metropolitan and the three provinces (Nonthaburi, Pathum Thani and Samut Prakan), Central region (exclude Bangkok Metropolitan and the three provinces), Northern region, Northeastern region and Southern region. The result at local administrative area also presented for the regional level. The estimation processes were the following stages:

1) Estimation of Total

- Let $k = 1, 2, 3, \dots, m_{hij}$ (enumeration area sample)
 $j = 1, 2$ (type of local administration)
 $i = 1, 2, 3, \dots, A_h$ (province)
 $h = 1, 2, 3, 4, 5$ (region)

Adjusted estimate of the total number of characteristic X of household for the hth region was based on the formula :

$$x''_h = \sum_{i=1}^{A_h} \sum_{j=1}^2 \frac{x'_{hij}}{y'_{hij}} Y_{hij} \dots\dots\dots(1)$$

where Y_{hij} is the estimate, based on the population projection, of the total number of households in the jth area, ith province, hth region.

x'_{hij} is the ordinary estimate of the total number of characteristic X of household in the jth area, ith province, hth region.

$$x'_{hij} = \frac{1}{m_{hij}} \sum_{k=1}^{m_{hij}} \frac{1}{P_{hijk}} \frac{N_{hijk}}{n_{hijk}} x_{hijk}$$

y'_{hij} is the ordinary estimate of the total number of households in the jth area, ith province, hth region.

$$y'_{hij} = \frac{1}{m_{hij}} \sum_{k=1}^{m_{hij}} \frac{1}{P_{hijk}} \frac{N_{hijk}}{n_{hijk}} n'_{hijk}$$

that x_{hijk} is the characteristic X of every sample household in the kth enumerating area sample, jth area, ith province, hth region.

N_{hijk} is the number of listing households in the kth enumerating area sample, jth area, ith province, hth region.

n_{hijk} is the number of enumerating sample households in the kth enumerating area sample, jth area, ith province, hth region.

P_{hijk} is the probability of selection of the kth enumerating area sample, jth area, ith province, hth region.

m_{hij} is the number of enumerating area sample in the jth area, ith province, hth region.

n'_{hijk} is the number of the interviewed households in the kth enumerating area sample, jth area, ith province, hth region.

2) Estimation of Average

The estimate of the average of characteristic X per household for the h^{th} region was based on the formula :

$$\bar{x}_h = \frac{\sum_{i=1}^{A_h} x_{hi}}{Y_h} = r_h \dots\dots\dots(2)$$

where Y_h is the estimate, based on the population projection, of the total number of households in the h^{th} region

$$Y_h = \sum_{i=1}^{A_h} \sum_{j=1}^2 Y_{hij}$$

3. Annual Percentage Change

$$g_{t+n} = \left\{ \left[\frac{V_{t+n}}{V_t} \right]^{1/n} - 1 \right\} \times 100$$

g_{t+n} is annual percentage change between year $t+n$ and year t .

V_{t+n}, V_t are values in year $t+n$ and year t , respectively.

t is the based year (in this context : 2011, 2013).

n is number of comparable year (in this context : 2).

4. Real Income

$$Z_{t+n}^R = \frac{CPI_t}{CPI_{t+n}} \times Z_{t+n}$$

Z_{t+n}^R is real income in year $t+n$.

Z_{t+n} is nominal income in year $t+n$.

CPI_{t+n}, CPI_t are consumer price indices in year $t+n$, and year t , respectively.

t is the based year (in this context : 2011).

n is number of comparable year (in this context : 2, 2).

5. Data Collection

The sample of about 52,000 households, in both municipal and non-municipal areas, was divided into twelve equally representative sub-samples. Each sub-household group was interviewed for the period of one-month. The survey data was collected by an interviewing method. The interviewers were sent out to interview the household head or other household members of the sample households. The period of data collection started from January to December 2015.

6. Data Processing

All recorded questionnaires were preliminarily reviewed, edited and encoded in each provincial office before sending the raw data file to the NSO headquarter. All raw data were, consequently, computerizedly edited for the final review. After several stages of data correction, the results were then tabulated.

Project Staff CD - ROM

Division - in - Charge

Income - Expenditure Statistics Group

Social Statistics Bureau

Tel. 0 2142 1261-63

Production & Design

Statistical Information Integrating Group

Statistical Forecasting Bureau

Tel. 0 2142 1234 or 17494

ตารางสถิติในรูปแบบ Format Excel

STATISTICAL TABLES
ARE IN THE EXCEL FORMAT

ตารางสถิติในรูป Format Excel

- ตาราง 1** รายได้เฉลี่ยต่อเดือนของครัวเรือน จำแนกตามแหล่งที่มาของรายได้ และเขตการปกครอง
- ตาราง 2** รายได้เฉลี่ยต่อเดือนของครัวเรือน จำแนกตามแหล่งที่มาของรายได้ และสถานะทางเศรษฐกิจสังคมของครัวเรือน
- ตาราง 3** ร้อยละของครัวเรือน จำแนกตามรายได้ทั้งสิ้นเฉลี่ยต่อเดือน และเขตการปกครอง
- ตาราง 4** ร้อยละของครัวเรือน จำแนกตามรายได้ทั้งสิ้นเฉลี่ยต่อเดือน และสถานะทางเศรษฐกิจสังคมของครัวเรือน
- ตาราง 5** ส่วนแบ่งรายได้ประจำของครัวเรือน โดยการจำแนกครัวเรือนเป็น 5 กลุ่ม และเขตการปกครอง
- ตาราง 6** ค่าใช้จ่ายเฉลี่ยต่อเดือนของครัวเรือน จำแนกตามประเภทของค่าใช้จ่าย และเขตการปกครอง
- ตาราง 7** ค่าใช้จ่ายเฉลี่ยต่อเดือนของครัวเรือน จำแนกตามประเภทของค่าใช้จ่าย และสถานะทางเศรษฐกิจสังคมของครัวเรือน
- ตาราง 8** ร้อยละของครัวเรือน จำแนกตามค่าใช้จ่ายทั้งสิ้นเฉลี่ยต่อเดือน และเขตการปกครอง
- ตาราง 9** ร้อยละของครัวเรือน จำแนกตามค่าใช้จ่ายทั้งสิ้นเฉลี่ยต่อเดือน และสถานะทางเศรษฐกิจสังคมของครัวเรือน
- ตาราง 10** จำนวนครัวเรือนที่เป็นหนี้ จำแนกตามวัตถุประสงค์ของการกู้ยืม ประเภทหนี้สิน และเขตการปกครอง
- ตาราง 11** จำนวนหนี้สินเฉลี่ยต่อครัวเรือนทั้งสิ้น จำแนกตามวัตถุประสงค์ของการกู้ยืม และเขตการปกครอง
- ตาราง 12** จำนวนครัวเรือนที่เป็นหนี้ จำแนกตามวัตถุประสงค์ของการกู้ยืม ประเภทหนี้สิน และสถานะทางเศรษฐกิจสังคมของครัวเรือน
- ตาราง 13** จำนวนหนี้สินเฉลี่ยต่อครัวเรือนทั้งสิ้น จำแนกตามวัตถุประสงค์ของการกู้ยืม และสถานะทางเศรษฐกิจสังคมของครัวเรือน
- ตาราง 14** มูลค่าทรัพย์สินของครัวเรือน ประเภทบ้าน ที่ดิน สิ่งปลูกสร้าง ยานพาหนะ และสินทรัพย์ทางการเงิน จำแนกตามเขตการปกครอง
- ตาราง 15** มูลค่าทรัพย์สินของครัวเรือน ประเภทบ้าน ที่ดิน สิ่งปลูกสร้าง ยานพาหนะ และสินทรัพย์ทางการเงิน จำแนกตามสถานะทางเศรษฐกิจสังคมของครัวเรือน
- ตาราง 16** ร้อยละของครัวเรือนที่รายงานการมีทรัพย์สิน ประเภทบ้าน ที่ดิน สิ่งปลูกสร้าง ยานพาหนะ และสินทรัพย์ทางการเงิน จำแนกตามมูลค่าทรัพย์สิน และเขตการปกครอง
- ตาราง 17** ร้อยละของครัวเรือนที่รายงานการมีทรัพย์สิน ประเภทบ้าน ที่ดิน สิ่งปลูกสร้าง ยานพาหนะ และสินทรัพย์ทางการเงิน จำแนกตามมูลค่าทรัพย์สิน และสถานะทางเศรษฐกิจสังคมของครัวเรือน
- ตาราง 18** ร้อยละของครัวเรือน จำแนกตามลักษณะที่สำคัญของครัวเรือน และเขตการปกครอง
- ตาราง 19** ร้อยละของครัวเรือน จำแนกตามลักษณะที่สำคัญของครัวเรือน และสถานะทางเศรษฐกิจสังคมของครัวเรือน

STATISTICAL TABLES ARE IN THE EXCEL FORMAT

- Table 1** Average Monthly Income Per Household by Source of Income and Area
- Table 2** Average Monthly Income Per Household by Source of Income and Socio-Economic Class
- Table 3** Percentage of Households by Average Total Monthly Income and Area
- Table 4** Percentage of Households by Average Total Monthly Income and Socio-Economic Class
- Table 5** Share of Households Current Income by Quintile Groups and Area
- Table 6** Average Monthly Expenditure Per Household by Type of Expenditure and Area
- Table 7** Average Monthly Expenditure Per Household by Type of Expenditure and Socio-Economic Class
- Table 8** Percentage of Households by Average Total Monthly Expenditure and Area
- Table 9** Percentage of Households by Average Total Monthly Expenditure and Socio-Economic Class
- Table 10** Number of Indebted Households by Purposes of Borrowing, Type of Debt and Area
- Table 11** Average Amount of Debt Per Households by Purpose of Borrowing and Area
- Table 12** Number of Indebted Households by Purposes of Borrowing, Type of Debt and Socio-Economic Class
- Table 13** Average Amount of Debt Per Household by Purposes of Borrowing and Socio-Economic Class
- Table 14** Value of Household Assets; House/ Land/ Building, Vehicles and Financial Assets by Area
- Table 15** Value of Household Assets ; House/ Land/ Building, Vehicles and Financial Assets by Socio-Economic Class
- Table 16** Percentage of Households Reporting Assets; House/ Land/ Building, Vehicles and Financial Assets by Value of Assets and Area
- Table 17** Percentage of Households Reporting Assets; House/ Land/ Building, Vehicles and Financial Assets by Value of Assets and Socio-Economic Class
- Table 18** Percentage of Households by Major Housing Characteristics and Area
- Table 19** Percentage of Households by Major Housing Characteristics and Socio-Economic Class