



ISSN 1905-6397

การสำรวจภาวะเศรษฐกิจและสังคมของครัวเรือน พ.ศ.2556

ภาคตะวันออกเฉียงเหนือ

THE 2013 HOUSEHOLD SOCIO - ECONOMIC SURVEY

NORTHEASTERN REGION



สำนักงานสถิติแห่งชาติ
 กระทรวงเทคโนโลยีสารสนเทศและการสื่อสาร
 NATIONAL STATISTICAL OFFICE

MINISTRY OF INFORMATION AND COMMUNICATION TECHNOLOGY



Preface

Executive Summary

List of Tables

Chapter 1 Introduction

- ✿ Background
- ✿ Objective
- ✿ Scope and Coverage
- ✿ Time Reference
- ✿ Survey Content
- ✿ Definitions

Chapter 2 Major Findings

- ✿ Household Income (2013)
- ✿ Household Expenditure (2013)
- ✿ Household debt (2013)
- ✿ Indebted Household : Formal and Informal Loans (2013)
- ✿ Formal and Informal Loans by Purpose (2013)
- ✿ Comparing Household Income, Household Expenditure, and Household Debt By Household Socio-economic Class (by type of occupation) (2013)
- ✿ Comparing Income, Expenditure, and Ratio of Debt per Income (2004 to 2013)
- ✿ Comparing Percentage of Indebted Households and Average Amount of Debt (2004 to 2013)
- ✿ Comparing Distribution of Household Income (2011 to 2013)

List of Statistical Tables

Appendix

- ✿ Sample Design
- ✿ Method of Estimation
- ✿ Annual Percentage Change
- ✿ Real Income
- ✿ Data Collection
- ✿ Data Processing

Project Staff CD-ROM

Distribution

Statistical Tables are in the Excel Format

หน่วยงานที่เผยแพร่

สำนักสถิติพยากรณ์
สำนักงานสถิติแห่งชาติ
ศูนย์ราชการเฉลิมพระเกียรติ 80 พรรษาฯ
อาคารรัฐประศาสนภักดี ชั้น 2
ถนนแจ้งวัฒนะ เขตหลักสี่ กทม. 10210
โทรศัพท์ 0 2141 7498
โทรสาร 0 2143 8132
ไปรษณีย์อิเล็กทรอนิกส์ : binfopub@nso.go.th

Distributed by

Statistical Forecasting Bureau
National Statistical Office
The Government Complex,
Rattthaprasasanabhakti Building 2nd Floor,
Chaeng Watthana Rd.,
Laksi Bangkok 10210
Tel : + 66 (0) 2141 7498
Fax : + 66 (0) 2143 8132
E-mail : binfopub@nso.go.th
[http : // www.nso.go.th](http://www.nso.go.th)

ปีที่จัดพิมพ์

2558

Published

2015

คำนำ

รายงานฉบับนี้ เป็นการสรุปผลจากการสำรวจภาวะเศรษฐกิจและสังคมของครัวเรือน พ.ศ. 2556 ซึ่งสำนักงานสถิติแห่งชาติได้ทำการเก็บรวบรวมข้อมูลทุกเดือนในทุกจังหวัดทั่วประเทศ ทั้งในเขตและนอกเขตเทศบาล (มกราคม - ธันวาคม 2556) โดยนำเสนอข้อมูลที่สำคัญด้านเศรษฐกิจและสังคมของครัวเรือน คือ รายได้ ค่าใช้จ่าย หนี้สิน และการกระจายรายได้ของครัวเรือน ซึ่งพบว่าในปี 2556 ครัวเรือนในภาคตะวันออกเฉียงเหนือ มีรายได้และค่าใช้จ่ายเฉลี่ยเดือนละ 19,181 และ 15,092 บาท ตามลำดับ มีหนี้สินเฉลี่ย 149,307 บาท ซึ่งคิดเป็น 7.8 เท่าของรายได้ ภาพรวมของความไม่เท่าเทียมกันของรายได้ของครัวเรือนในภาคตะวันออกเฉียงเหนือมีแนวโน้มลดลง คือ เมื่อแบ่งครัวเรือนในภาคตะวันออกเฉียงเหนือออกเป็น 5 กลุ่มเท่าๆกัน พบว่าในปี 2556 กลุ่มที่มีรายได้สูงสุดมีส่วนแบ่งของรายได้ลดลงจากปี 2554 ร้อยละ 2.2 ขณะที่กลุ่มที่มีรายได้ต่ำสุดและรายได้ปานกลาง คือ กลุ่มที่ 1 - 4 มีส่วนแบ่งของรายได้เพิ่มขึ้น

สำนักงานสถิติแห่งชาติ หวังเป็นอย่างยิ่งว่ารายงานฉบับนี้จะเป็นประโยชน์ต่อหน่วยงานต่างๆ ทั้งภาครัฐ เอกชน สถาบันการศึกษา และบุคคลทั่วไป

PREFACE

This report summarizes the results from the 2013 Household Socio-Economic survey in which the National Statistical Office (NSO) had collected information every month in all provinces and in both municipal and non-municipal areas (January to December, 2013). The report aims to present important information such as income, expenditure, debt, and income distribution of household. In the 2013 survey, it was found that households in the Northeastern region had average monthly income and expenditure 19,181 and 15,092 Baht, respectively. The average amount of debt was 149,307 Baht per household which was about 7.8 times of the average monthly income. A decrease in income inequality has been observed. More precisely, when all households were equally divided into 5 groups, the percentage share of the highest income group decreased by 2.2 percent from 2011 to 2013, while the share of the 1 - 4 income groups had increased.

The National Statistical Office (NSO) absolutely hopes that this report would be useful for any agency, both in public and private, academic institutions, and people in general.

บทสรุปสำหรับผู้บริหาร

สำนักงานสถิติแห่งชาติได้จัดทำการสำรวจภาวะเศรษฐกิจและสังคมของครัวเรือน ปี 2556 เพื่อเก็บรวบรวมข้อมูลเกี่ยวกับรายได้ ค่าใช้จ่าย ภาวะหนี้สิน และทรัพย์สินของครัวเรือน ตลอดจนลักษณะที่อยู่อาศัย โดยทำการเก็บรวบรวมข้อมูลทุกเดือน (มกราคม - ธันวาคม 2556) จากครัวเรือนตัวอย่างในทุกจังหวัดทั่วประเทศ ทั้งในเขตและนอกเขตเทศบาล ประมาณ 52,000 ครัวเรือน ซึ่งในจำนวนนี้เป็นครัวเรือนตัวอย่างของภาคตะวันออกเฉียงเหนือ 13,210 ครัวเรือน ทั้งนี้ ค่าใช้จ่ายที่นำเสนอ เป็นค่าใช้จ่ายเฉลี่ยที่จำเป็นต้องใช้ในการยังชีพเท่านั้น จึงไม่รวมการสะสมทุน เช่น ซื้อบ้าน/ที่ดิน และเงินออม ซึ่งสรุปผลการสำรวจที่สำคัญของภาคตะวันออกเฉียงเหนือ ได้ดังนี้

1. รายได้ของครัวเรือน ปี 2556

จากการสำรวจปี 2556 พบว่าครัวเรือนภาคตะวันออกเฉียงเหนือมีรายได้เฉลี่ยเดือนละ 19,181 บาท ส่วนใหญ่เป็นรายได้จากการทำงาน (ร้อยละ 63.4) ซึ่งได้แก่ ค่าจ้างเงินเดือน (ร้อยละ 31.1) จากการทำธุรกิจ (ร้อยละ 16.6) และจากการทำการเกษตร (ร้อยละ 15.7) มีรายได้ที่ไม่ใช่จากการทำงาน เช่น เงินที่ได้รับความช่วยเหลือจากบุคคลอื่นนอกครัวเรือน/รัฐ (ร้อยละ 16.3) และรายได้จากทรัพย์สิน เช่น ดอกเบี้ย (ร้อยละ 0.9) เป็นต้น นอกจากนี้ได้รับรายได้ในรูปสวัสดิการ/สินค้าและบริการต่างๆ (ร้อยละ 17.2)

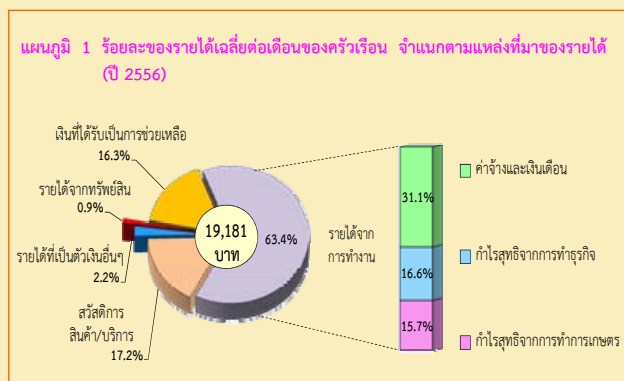

2. ค่าใช้จ่ายของครัวเรือน ปี 2556

ในปี 2556 ครัวเรือนภาคตะวันออกเฉียงเหนือมีค่าใช้จ่ายเฉลี่ยเดือนละ 15,092 บาท หรือคิดเป็นร้อยละ 78.7 ของรายได้ โดยร้อยละ 89.7 เป็นค่าใช้จ่ายเพื่อการอุปโภคบริโภคในครัวเรือนคือร้อยละ 39.0 เป็นค่าใช้จ่ายเกี่ยวกับอาหารเครื่องดื่ม และยาสูบ ซึ่งในจำนวนนี้เป็นค่าใช้จ่ายเกี่ยวกับเครื่องดื่มที่มีแอลกอฮอล์ ร้อยละ 1.1 และยาสูบร้อยละ 0.5 รองลงมาได้แก่ ค่าใช้จ่ายเกี่ยวกับยานพาหนะและการเดินทาง (ร้อยละ 19.6) ค่าที่อยู่อาศัยและเครื่องใช้ภายในบ้าน (ร้อยละ 17.4) ค่าใช้จ่ายส่วนบุคคล/เครื่องนุ่งห่ม/รองเท้า (ร้อยละ 5.2) ใช้ในการบันเทิง/การจัดงานพิธี/ศาสนา (ร้อยละ 3.5) การสื่อสาร (ร้อยละ 2.6) ส่วนเวชภัณฑ์/ค่ารักษาพยาบาล (ร้อยละ 1.3) และการศึกษา (ร้อยละ 1.1) สำหรับค่าใช้จ่ายที่ไม่เกี่ยวกับการอุปโภคบริโภค เช่น ค่าภาษีของขวัญ เบี้ยประกันภัย ซ้ำสลากกินแบ่ง/หวย ดอกเบี้ยเงินกู้ มีร้อยละ 10.3

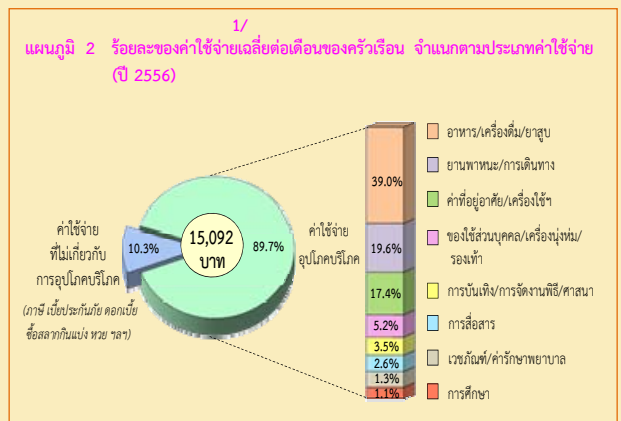

1/ ค่าใช้จ่ายเฉลี่ยที่จำเป็นต้องใช้ในการยังชีพ โดยไม่รวมค่าใช้จ่ายประเภทสะสมทุน เช่น การซื้อบ้าน/ที่ดิน เป็นต้น

3. หนี้สินของครัวเรือน ปี 2556

ในปี 2556 ครัวเรือนภาคตะวันออกเฉียงเหนือ เกินครึ่งหนึ่ง (ร้อยละ 66.9) มีหนี้สิน คิดเป็นหนี้สินเฉลี่ย 149,307 บาทต่อครัวเรือนทั้งสิ้น หรือประมาณ 7.8 เท่าของรายได้ โดยส่วนใหญ่ (ร้อยละ 70.0) เป็นการก่อหนี้เพื่อใช้ในครัวเรือน คือ ร้อยละ 44.9 เป็นหนี้เพื่อใช้ในการอุปโภคบริโภค รองลงมา ใช้ในการซื้อบ้าน และที่ดิน (ร้อยละ 22.9) และหนี้เพื่อใช้ในการศึกษา มีเพียงร้อยละ 2.2 ส่วนที่เหลือเป็นหนี้ใช้ทำการเกษตร และใช้ทำธุรกิจ (ร้อยละ 20.1 และ 8.1 ตามลำดับ)

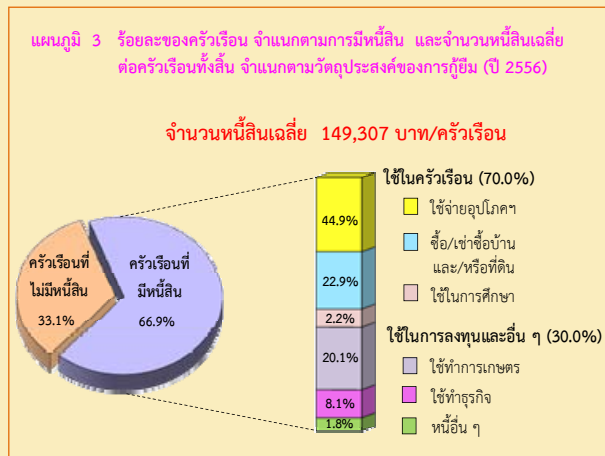

4. การเปรียบเทียบรายได้ ค่าใช้จ่าย และหนี้สินของครัวเรือน ตามสถานะทางเศรษฐกิจสังคมของครัวเรือน(ตามอาชีพ) ปี 2556

เมื่อพิจารณาตามอาชีพ พบว่า ครัวเรือนลูกจ้างที่ปฏิบัติงานวิชาชีพ/นักวิชาการ/นักบริหาร มีรายได้เฉลี่ยสูงสุดถึง 45,738 บาท รองลงมา ได้แก่ ครัวเรือนของผู้ดำเนินธุรกิจที่ไม่ใช่เกษตรกร และครัวเรือนเสมียนพนักงาน พนักงานขายและให้บริการ (28,094 และ 18,446 บาท ตามลำดับ) ส่วนรายได้ต่ำสุด คือ ครัวเรือนคนงานเกษตร 11,248 บาท และพบว่าครัวเรือนอาชีพใดมีรายได้สูงส่วนใหญ่จะมีค่าใช้จ่ายและจำนวนเงินที่เป็นหนี้สูงเช่นเดียวกัน และมีข้อสังเกตว่า ครัวเรือนคนงานเกษตรมีสัดส่วนของค่าใช้จ่ายต่อรายได้สูงถึงร้อยละ 93.3 ซึ่งจะมีผลทำให้

มีสัดส่วนของเงินรายได้ที่เหลือสำหรับการเก็บออมและชำระหนี้้น้อยมากเมื่อเทียบกับอาชีพอื่น(อาชีพอื่นอยู่ระหว่างร้อยละ 65 - 88)

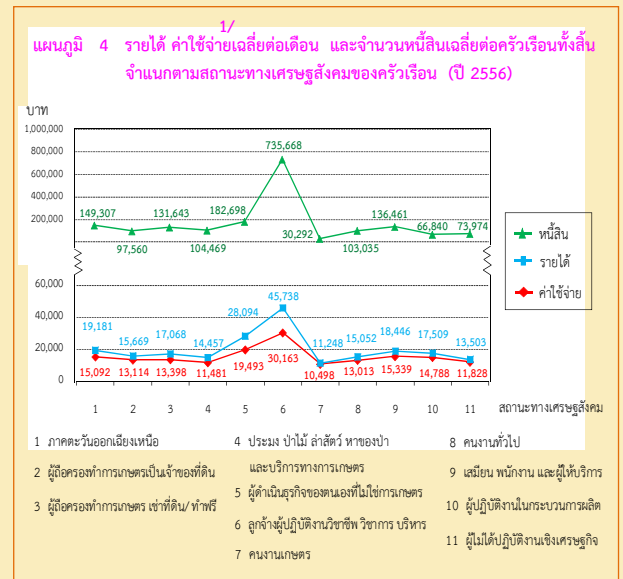

5. การเปรียบเทียบการกระจายรายได้ของครัวเรือนปี 2554 - 2556

เมื่อเปรียบเทียบการกระจายรายได้ในปี 2554 - 2556 โดยได้จัดแบ่งครัวเรือนเป็น 5 กลุ่มเท่า ๆ กัน และนำมาเรียงลำดับตามรายได้ประจำต่อคนต่อเดือนจากน้อยไปมาก (กลุ่มที่ 1 มีรายได้ต่ำสุด และกลุ่มที่ 5 มีรายได้สูงสุด) พบว่าความเหลื่อมล้ำของการกระจายรายได้มีแนวโน้มลดลง โดยในปี 2556 กลุ่มที่มีรายได้สูงสุดมีส่วนแบ่งของรายได้ลดลงจากปี 2554 ร้อยละ 2.2 ขณะที่กลุ่มที่มีรายได้ต่ำสุด และรายได้ปานกลางคือ กลุ่มที่ 1 - 4 มีส่วนแบ่งของรายได้เพิ่มขึ้น และพบว่าค่าสัมประสิทธิ์ของความไม่เสมอภาค (Gini Coefficient) ด้านการกระจายรายได้ของครัวเรือนในภาคตะวันออกเฉียงเหนือทั้ง 5 กลุ่ม มีค่าลดลง คือ จาก 0.349 ในปี 2554 เป็น 0.328 ในปี 2556 ซึ่งเป็นสัญญาณที่ดีว่าช่องว่างระหว่างคนจนกับคนรวยลดลง

1/ ค่าใช้จ่ายเฉลี่ยที่จำเป็นต้องใช้ในการยังชีพ โดยไม่รวมค่าใช้จ่ายประเภทสะสมทุน เช่น การซื้อบ้าน/ ที่ดิน เป็นต้น

สำหรับรายได้ประจำต่อคนต่อเดือน โดยเฉลี่ย เพิ่มขึ้นจาก 5,247 บาท ในปี 2554 เป็น 5,726 บาท ในปี 2556 โดยเพิ่มขึ้นในทุกกลุ่ม คือครัวเรือนที่มีรายได้สูงสุดมีรายได้ประจำต่อคนต่อเดือนเพิ่มขึ้นจาก 15,254 เป็น 16,125 บาท และครัวเรือนที่มีรายได้ต่ำสุดมีรายได้ประจำต่อคนต่อเดือนเพิ่มขึ้นจาก 1,593 เป็น 1,856 บาท

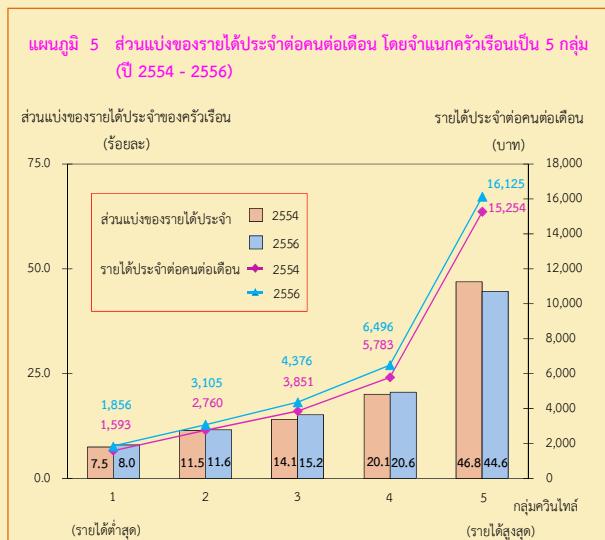

	2554	2556
สัมประสิทธิ์ของความไม่เสมอภาค (5 กลุ่ม) (Gini Coefficient)	0.349	0.328
รายได้ประจำต่อคนต่อเดือน	5,247	5,726

EXECUTIVE SUMMARY

The National Statistical Office has carried out the 2011 Household Socio-economic Survey from January to December 2013. The survey covered household samples in both municipal and non-municipal area in every province. The sample size for this survey was approximately 52,000 households. Of this number 13,210 households were from the Northeastern region. The survey collected detailed information on income, expenditure, debt and asset of households as well as their housing characteristics. In the survey, expenditure data referred to expenditure for necessary items for daily life, which excluded saving and capital formation expenditures such as purchase or hire-purchase of house and land. The result of for the Northeastern region is as following.

1. Household Income (2013)

The result of the 2013 survey showed that households in this region earned on average 19,181 baht per month. The major source of earnings (63.4%) was from economically activities such as wages and salaries (31.1%), followed by net profit from non-farm business (16.6%), and the net profit from farming (15.7%). Income from economically inactive was mainly from assistance from other persons outside the household or from the government (16.3%), followed by income from asset and property rental such as interest receipt (0.9%). The other source of earning (non-money income) was from assistance in terms of welfare/goods and services (17.2%).

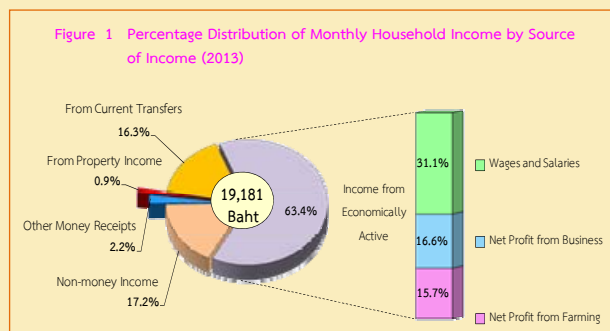

1/

2. Household Expenditure (2013)

During the 2013 survey, households in the Northeastern region spent on average 15,092 baht per month, or approximately 78.7 percent of their income. By this amount, 89.7 percent was spent on household consumption, in which 39.0 percent of household consumption was spent on food, beverages and tobacco, 19.6 percent on household consumption was spent on food, beverages and tobacco, and of this amount only 1.1 percent and 0.5 percent were respectively spent on alcoholic beverages and tobacco products. Following the expense on food, beverages and tobacco were for vehicle and transportation (19.6%), housing and household operation, furniture and equipment (17.4%), personal care/ clothing/footwear (5.2%), recreation/ entertainment/religion (3.5%), communication (2.6%), medical and health care (1.3%) and education (1.1%). Finally, the rest of 10.3 percent was spent on non-consumption expenditure such as taxes, gift, insurances, lottery and gambling, and interest payment.

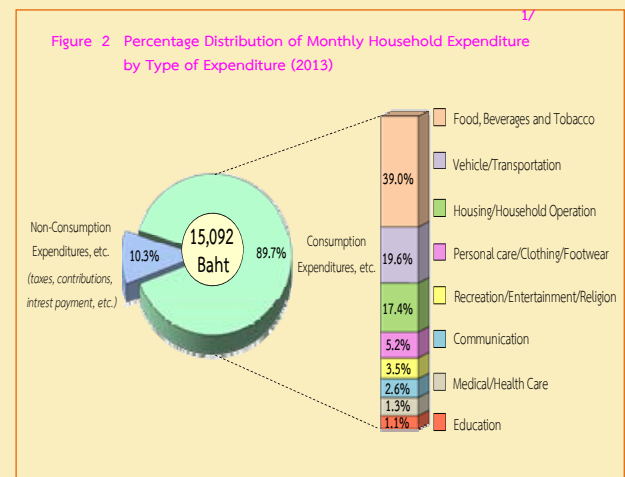

1/ expenditure on necessary items for daily life, which excluded saving and capital formation expenditures such as purchase or hire-purchase of house and land, etc.

3. Household Debt (2013)

During the 2013 survey, over a half of private households in the Northeastern region (66.9%) were indebted, which was 149,307 baht per household or approximately 7.8 times of household income. Most of the household debt (70.0%) was for household spending, of this amount 44.9 percent was for the purpose of household consumption, followed by the purpose of purchase/hire purchase of house and land (22.9%), and for education purpose (2.2%). The rest were for agricultural operation and for business operation in non-farm business (20.1% and 8.1%, respectively).

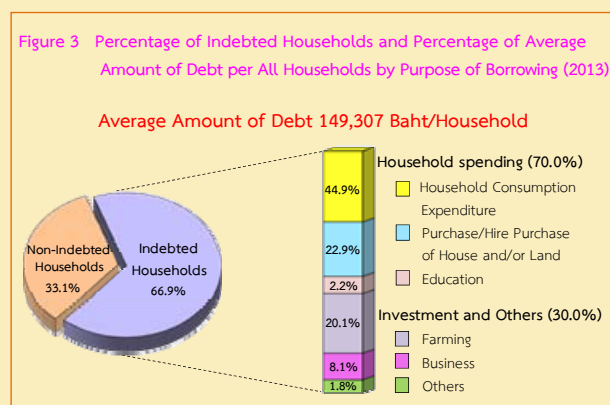

4. Comparing Household Income, Household Expenditure, and Household Debt by Household Socio-economic Class (by type of occupation) (2013)

Concerning by type of occupation, it was found that households of employed professional, technical and executive workers earned the most income about 45,738 baht per month, followed by households of operators in non-farm business and households of clerical, sales and services workers (28,094 and 18,446 baht, respectively). The lowest earning approximately 11,248 baht per month was of households of farm worker. The result showed that by type of occupation, most of households with high income also spent more and had high debt.

Furthermore, it was noticed that households of farm workers had the ratio of expenditure to income approximately 93.3 percent, resulting in the lowest proportion of their remained money for saving and repaying debt comparing to other occupational groups (which were around 65% - 88%).

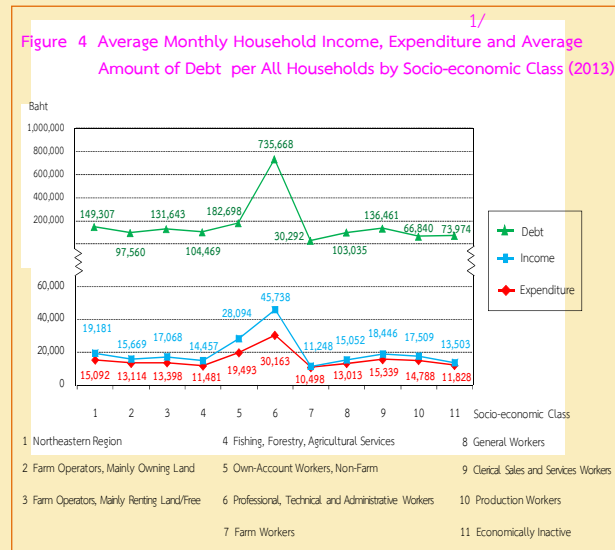

5. Comparing Distribution of Household Income (2011 to 2013)

In analyzing income distribution during 2011 to 2013, households were equally divided into 5 groups, from those with the lowest to the highest of their monthly income per capita (the first group earned the lowest income, while the fifth group earned the highest income). The result showed that the percentage share of the highest income group decreased by 2.2 percent from 2011 to 2013, while the share of the 1 - 4 income groups had increased. In addition, the Gini Coefficient for five quintiles decreased from 0.349 in 2011 to 0.328 in 2013. This was implied the lower of the income inequality.

1/ expenditure on necessary items for daily life, which excluded saving and capital formation expenditures such as purchase or hire-purchase of house and land, etc.

An average monthly income per capita increased from 5,247 baht in 2011 to 5,726 baht in 2013. Households of the highest income group had an average monthly income per capita rising from 15,254 baht to 16,125 baht. In the meantime, households of the lowest income group also experienced an increase in an average monthly income per capita rising from 1,593 baht to 1,856 baht.

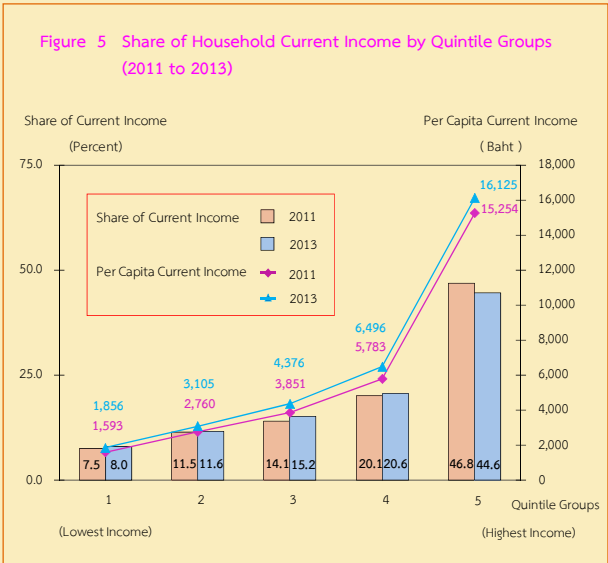

	2011	2013
Gini Coefficient (Quintile Groups)	0.349	0.328
Per Capita Current Income	5,247	5,726

LIST OF TABLES

- Table A** Average Monthly Income Per Household by Source of Income and Area
- Table B** Average Monthly Income Per Household by Source of Income and Socio-Economic Class
- Table C** Average Monthly Expenditure Per Household by Type of Expenditure and Area
- Table D** Average Monthly Expenditure Per Household by Type of Expenditure and Socio-Economic Class
- Table E** Number of Indebted Household and Average Amount of Debt Per Household by Purpose of Borrowing, Source of Loan and Area
- Table F** Number of Indebted Household and Average Amount of Debt Per Household by Purpose of Borrowing, Source of Loan and Socio-Economic Class
- Table G** Comparison of Average Monthly Income and Real Income Per Household by Socio-Economic Class
- Table H** Share of Household Current Income by Quintile Groups of Household
- Table I** Comparison of Average Monthly Income and Expenditure and Amount of Debt Per Household by Socio-Economic Class

บทที่ 1

บทนำ

1.1 ความเป็นมา

สำนักงานสถิติแห่งชาติ ได้จัดทำการสำรวจภาวะเศรษฐกิจและสังคมของครัวเรือนตั้งแต่ปี 2500 โดยจัดทำทุก 5 ปี แต่เนื่องจากสภาพทางเศรษฐกิจของประเทศมีการขยายตัวอย่างรวดเร็ว และสภาพทางสังคมมีการเปลี่ยนแปลง จึงได้กำหนดให้ทำการสำรวจทุก 2 ปี ตั้งแต่ปี 2530 และได้จัดทำทุกปีตั้งแต่ปี 2549 เป็นต้นไป การสำรวจที่จัดทำในครั้งนี้เป็น การสำรวจครั้งที่ 25

1.2 วัตถุประสงค์

วัตถุประสงค์ของการสำรวจ เพื่อเก็บรวบรวมข้อมูลที่สำคัญด้านเศรษฐกิจและสังคมของครัวเรือน เช่น รายได้ ค่าใช้จ่าย ภาวะหนี้สิน ทรัพย์สิน โครงสร้างของสมาชิกในครัวเรือน ลักษณะที่อยู่อาศัย การย้ายถิ่น และการส่งเงิน ตลอดจนการได้รับสวัสดิการ/ความช่วยเหลือจากรัฐ และใช้บริการของภาครัฐ เป็นต้น

1.3 ขอบข่ายและคุ่มรวม

การสำรวจนี้คุ่มรวมครัวเรือนส่วนบุคคลในทุกจังหวัดทั่วประเทศ ทั้งที่อยู่ในเขตเทศบาลและนอกเขตเทศบาล (ยกเว้น ครัวเรือนทูต ผู้แทนต่างประเทศ และผู้อยู่อาศัยในประเทศไทยชั่วคราว)

1.4 เวลาอ้างอิง

1) ในรอบ 12 เดือนที่แล้ว

หมายถึง ระยะเวลานับจากเดือนก่อนเดือนสัมภาษณ์ย้อนหลังไป 12 เดือน เช่น เดือนที่สัมภาษณ์ คือกุมภาพันธ์ 2556 ในรอบ 12 เดือนที่แล้ว คือ “กุมภาพันธ์ 2555 - มกราคม 2556”

ใช้สัมภาษณ์ข้อมูลรายได้ของครัวเรือน ค่าใช้จ่ายเกี่ยวกับสินค้าและบริการที่ไม่ได้เกิดขึ้นบ่อย ๆ แล้วนำมาเฉลี่ยเป็นค่าใช้จ่ายต่อเดือน

2) เดือนที่แล้ว

หมายถึง เดือนตามปฏิทินก่อนเดือนสัมภาษณ์ เช่น ไปสัมภาษณ์เดือนกุมภาพันธ์ 2556 เดือนที่แล้ว คือ “1 - 31 มกราคม 2556”

ใช้สัมภาษณ์ข้อมูลรายได้ของครัวเรือน และค่าใช้จ่ายเกี่ยวกับสินค้า และบริการที่มีการใช้จ่ายเป็นประจำ

3) สัปดาห์ที่แล้ว

หมายถึง สัปดาห์ตามปฏิทินก่อนสัปดาห์สัมภาษณ์ เช่น ไปสัมภาษณ์สัปดาห์ที่ 2 สัปดาห์ที่แล้ว คือ สัปดาห์ที่ 1 (วันจันทร์ - วันอาทิตย์)

ใช้สัมภาษณ์ข้อมูลค่าใช้จ่ายเกี่ยวกับอาหาร เครื่องดื่มและยาสูบ

1.5 รายการข้อมูลที่เก็บรวบรวม

1) แบบสำรวจสมาชิกและการใช้จ่ายของครัวเรือน มีรายการข้อมูล ดังต่อไปนี้

ตอนที่ 1 สมาชิกของครัวเรือน

ตอนที่ 2 ลักษณะที่อยู่อาศัย

ตอนที่ 3 ค่าใช้จ่ายสินค้าและบริการ

ตอนที่ 4 ค่าใช้จ่ายอาหาร เครื่องดื่ม

และยาสูบ

2) แบบสำรวจรายได้ของครัวเรือน มีรายการข้อมูล ดังต่อไปนี้

ตอนที่ 1 รายได้จากการทำงานโดยได้รับ

ค่าจ้างและเงินเดือน

- ตอนที่ 2 รายได้จากการประกอบธุรกิจอุตสาหกรรม หรือวิชาชีพที่ไม่ใช่การเกษตร
- ตอนที่ 3 รายได้จากการประกอบการเกษตร
- ตอนที่ 4 รายได้จากแหล่งอื่นๆ ที่ไม่ใช่จากการทำงาน
- ตอนที่ 5 ทรัพย์สินและหนี้สินของครัวเรือน
- ตอนที่ 6 การย้ายถิ่นและการส่งเงิน

1.6 คำจำกัดความ

1. สถานภาพการทำงาน

หมายถึง สถานะของบุคคลในการทำงานในเชิงเศรษฐกิจทุกประเภท ได้แก่

1) นายจ้าง

หมายถึง ผู้ประกอบธุรกิจของตนเอง (ผู้มีอำนาจในการตัดสินใจในการดำเนินงาน และมีความเสี่ยงทางเศรษฐกิจ ค่าตอบแทนขึ้นอยู่กับผลกำไรที่ทำ) เพื่อหวังผลกำไรหรือส่วนแบ่ง และได้จ้างบุคคลตั้งแต่ 1 คนขึ้นไปมาทำงานให้ธุรกิจในฐานะ “ลูกจ้าง” โดยเป็นการจ้างงานบนพื้นฐานของความต่อเนื่อง

2) ทำธุรกิจส่วนตัวโดยไม่มีลูกจ้าง

หมายถึง ผู้ประกอบธุรกิจของตนเอง (ผู้มีอำนาจในการตัดสินใจในการดำเนินงาน และมีความเสี่ยงทางเศรษฐกิจ ค่าตอบแทนขึ้นอยู่กับผลกำไรที่ทำ) เพื่อหวังผลกำไรหรือส่วนแบ่ง และไม่มีลูกจ้าง “ลูกจ้าง” (ที่เป็นการจ้างงานบนพื้นฐานของความต่อเนื่อง) แต่อาจมีสมาชิกในครัวเรือนหรือผู้ฝึกงานมาช่วยทำงานโดยไม่ได้รับค่าจ้างหรือค่าตอบแทนในลักษณะการจ้างทำงาน

3) ช่วยธุรกิจในครัวเรือนโดยไม่ได้รับค่าจ้าง

หมายถึง ผู้ที่ช่วยทำธุรกิจหรือการเกษตรของสมาชิกในครัวเรือนเป็นประจำ โดยไม่ได้รับค่าจ้างและไม่ได้อยู่ในฐานะ “หุ้นส่วน” หรืออาจจะได้รับค่าตอบแทนบ้างแต่ไม่ใช่ลักษณะของการจ้างทำงาน

4) ลูกจ้าง

หมายถึง ผู้ที่ทำงานโดยได้รับค่าจ้างที่เป็นการจ้างงานบนพื้นฐานของความต่อเนื่อง ไม่มีอำนาจในการตัดสินใจในการดำเนินงาน ค่าจ้างที่ได้รับอาจเป็นรายเดือน รายวัน รายชั่วโมง รายชิ้น หรือเหมาจ่าย ซึ่งอาจจะเป็นตัวเงิน หรือสิ่งของก็ได้

5) การรวมกลุ่ม

หมายถึง กลุ่มคนที่มาร่วมกันทำงานในเชิงเศรษฐกิจ (ผลิตสินค้าและบริการ) โดยสมาชิกแต่ละคนมีส่วนร่วมเท่าเทียมกันในการตัดสินใจดำเนินการทุกขั้นตอน ตลอดจนการแบ่งรายได้ให้แก่สมาชิกตามที่ตกลงกัน การรวมกลุ่มดังกล่าวอาจจะมีการ “จดทะเบียนจัดตั้งในรูปนิติบุคคล” หรือไม่ก็ได้

การรวมกลุ่มอาจดำเนินการโดยใช้แรงงานของสมาชิกทุกคน หรือจ้างสมาชิกบางคนหรือผู้อื่นก็ได้ (ผู้ที่รับจ้างดังกล่าวไม่ว่าจะเป็นสมาชิกหรือผู้อื่น ถือว่าเป็น “ลูกจ้าง” ของกิจการ)

เช่น การรวมกลุ่มเพื่อทำการเกษตร (การปลูกไม้ดอกไม้ประดับ การเพาะเลี้ยงกบ ฯลฯ)

การแปรรูปผลผลิตทางการเกษตร (การทำกะปิ น้ำปลา ข้าวเกรียบ ฯลฯ)

และการทำผลิตภัณฑ์หัตถกรรมพื้นบ้าน (การทอผ้า เครื่องจักสานต่าง ๆ ฯลฯ) เป็นต้น

2. รายได้ของครัวเรือน

หมายถึง “เงินหรือสิ่งของ” ที่ครัวเรือนได้รับมาจากการทำงานหรือผลิตเอง หรือจากทรัพย์สินหรือได้รับความช่วยเหลือจากผู้อื่น

1) รายได้ประจำ ได้แก่

(1) รายได้ที่เกิดจากการทำงานหรือผลิตเอง

- ค่าจ้างและเงินเดือน (รวมค่าตอบแทนอื่นๆ ที่ได้จากการทำงาน) (ก่อนหักภาษี/เงินสมทบกองทุนสำรองเลี้ยงชีพ/เงินประกันสังคม ฯลฯ)
- รายได้จากการประกอบธุรกิจอุตสาหกรรม วิชาชีพ (ที่ไม่ใช่การเกษตร) (รายรับเบื้องต้น บวก มูลค่าสินค้า/บริการของธุรกิจที่นำมาอุปโภคบริโภคในครัวเรือน ลบ ค่าใช้จ่ายในการดำเนินการ)
- รายได้จากการประกอบกิจการเกษตร (มูลค่าผลผลิตการเกษตรทั้งหมด ลบ ค่าใช้จ่ายในการดำเนินการ)

(2) รายได้จากแหล่งอื่นๆ ที่ไม่ใช่จากการทำงาน

- เงินบำนาญ/บำนาญ เงินประโยชน์ทดแทนต่างๆ (เกิดอุบัติเหตุ/การเจ็บป่วยจากการทำงาน)
- เงินชดเชยการออกจากงาน
- เงินและสิ่งของที่ได้รับความช่วยเหลือจากบุคคลนอกครัวเรือน/รัฐ/องค์กรต่าง ๆ
- รายได้จากทรัพย์สิน เช่น ค่าเช่าที่ดิน บ้าน ค่าลิขสิทธิ์ และสิทธิบัตร ดอกเบี้ย
- การลงทุน (ที่ไม่ได้มีส่วนร่วมในการดำเนินงาน) เช่น การซื้อ/ขายหุ้น การลงทุนแล้วได้รับเงินปันผล ฯลฯ

รวม (ประเมิน) ค่าเช่าบ้านที่ครัวเรือนเป็นเจ้าของและอยู่เอง หรือที่อยู่อาศัยที่บุคคลอื่นให้อยู่ฟรี

2) รายได้ไม่ประจำ ได้แก่ เงินที่ได้รับ

เป็นเงินรางวัล เงินถูกสลากกินแบ่ง เงินมรดก ของขวัญ เงินได้รับการประกันสุขภาพ อุบัติเหตุ ไฟไหม้ หรือค่านายหน้า (ในกรณีที่ไม่ได้ประกอบเป็นธุรกิจ)

3. ค่าใช้จ่ายของครัวเรือน

หมายถึง การใช้จ่ายเกี่ยวกับ “สิ่งของหรือการบริการด้านต่างๆ” ที่จำเป็นต่อการครองชีพที่ครัวเรือนต้องซื้อ/จ่ายด้วยเงิน หรือได้มาโดยไม่ได้ซื้อ/จ่าย (ผลิตเอง ได้รับความช่วยเหลือจากบุคคลอื่น/รัฐ เป็นสวัสดิการจากการทำงาน หรือเบิกได้จากนายจ้าง)

1) ค่าใช้จ่ายสินค้าและบริการ ได้แก่

(1) ค่าใช้จ่ายอุปโภคและบริโภคของครัวเรือน

- ที่อยู่อาศัย
- เครื่องแต่งบ้าน เครื่องใช้เบ็ดเตล็ด และการดำเนินการในครัวเรือน
- ค่าจ้างบุคคลที่ให้บริการแก่ครัวเรือน
- เสื้อผ้า เครื่องแต่งกาย รองเท้าของใช้/บริการส่วนบุคคล
- เวชภัณฑ์และค่ารักษาพยาบาล
- การเดินทางและการสื่อสาร
- การศึกษา
- การบันเทิง การอ่าน และกิจกรรมทางศาสนา

(2) ค่าใช้จ่ายไม่เกี่ยวกับอุปโภคบริโภค
ของครัวเรือน

- ภาษี (ทุกประเภท) ค่าบริการทางการเงิน ค่าปรับทางกฎหมาย
- ค่าสมาชิกกลุ่มอาชีพ
- เงิน/สิ่งของ ที่ส่งให้บุคคลนอกครัวเรือน
- เงินบริจาค เงินทำบุญ/ช่วยงาน
- เบี้ยประกันภัย/ทรัพย์สิน/ประกันชีวิต (ไม่ใช่ประเภทสะสมทรัพย์)
- ซื้อสลากกินแบ่ง/หวย การพนัน
- ดอกเบี้ยจ่าย/ดอกเบี้ยแชร์ และอื่น ๆ (ค่าขนย้ายบ้าน ฯลฯ)

2) ค่าใช้จ่ายอาหาร เครื่องดื่ม และยาสูบ

ได้แก่ อาหารทุกประเภท (อาหารสด อาหารแห้ง อาหารสำเร็จรูป เครื่องปรุงรส ฯลฯ) เครื่องดื่ม (มี/ไม่มีแอลกอฮอล์) และยาสูบ (ยาเส้น ยาฉุน หมาก ยาน้ำต๋ ฯลฯ)

4. สถานะทางเศรษฐกิจสังคมของครัวเรือน

ในการเสนอผลของการสำรวจ ได้จัดแบ่งครัวเรือนเป็นกลุ่มตามฐานะทางเศรษฐกิจและสังคม โดยพิจารณาจากแหล่งรายได้ส่วนใหญ่ของครัวเรือน สถานภาพการทำงาน ประเภทของกิจกรรมในเชิงเศรษฐกิจ และอาชีพเป็นหลัก

ครัวเรือนตามสถานะทางเศรษฐกิจสังคมแบ่งเป็น

10 กลุ่ม คือ

- 1) ผู้ถือครองทำการเกษตร การปลูกพืช การเลี้ยงสัตว์ และการเพาะเลี้ยงสัตว์น้ำ ซึ่งที่ดินส่วนใหญ่เป็นของตนเอง
- 2) ผู้ถือครองทำการเกษตร การปลูกพืช การเลี้ยงสัตว์ และการเพาะเลี้ยงสัตว์น้ำ ซึ่งที่ดินส่วนใหญ่เช่าผู้อื่น/ที่สาธารณะ/ที่อื่นๆ
- 3) ผู้ทำการประมง ป่าไม้ ล่าสัตว์ หาของป่า และบริการทางการเกษตร
- 4) ผู้ดำเนินธุรกิจของตนเองที่ไม่ใช่การเกษตร
- 5) ผู้ปฏิบัติงานวิชาชีพ นักวิชาการ และนักบริหารที่รับจ้าง
- 6) คนงานเกษตร
- 7) คนงานทั่วไป
- 8) เสมียนพนักงาน พนักงานขายและให้บริการ
- 9) ผู้ปฏิบัติงานในกระบวนการผลิต
- 10) ผู้ไม่ได้ปฏิบัติงานในเชิงเศรษฐกิจ (เช่น บำเหน็จ บำนาญ เงินช่วยเหลือ รายได้จากทรัพย์สิน)

Chapter 1

Introduction

1.1 Background

The National Statistical Office (NSO) first conducted the Household Socio-economic Survey in 1957 and repeatedly organised the survey round every five years. Due to the rapid economic expansion and the social change, during 1987 and 2004 the survey was conducted every two years, and from 2006 onwards NSO has carried out the survey every year. The 2013 survey is the twenty - five round of this kind.

1.2 Objective

The objective of the survey is to collect the detailed information on economics and social matters of the household such as income, expenditures, assets, liabilities, structure of household members, housing characteristics, migration and remittance transfer as well as the information on access to social welfare/ government program and public services.

1.3 Scope and Coverage

The survey covered all private, non-institution households residing in all provinces, and also in both municipal and non-municipal areas (excluding households of foreign diplomats and other temporary residents).

1.4 Time Reference

1) During the past 12 months

During the past 12 months refers to the twelve months before the month in which the interview was conducted. For instance, an interview conducted in February 2013, during the past 12 months referred to the period from “February 2012 to January 2013”.

The time reference “during the past 12 months” is used to ask for the information on household income and the expenditure on goods and services, which are occasionally occurred during the year, then calculated for an average expenditure per month.

2) The previous month

The previous month refers to the calendar month before the month in which the interview was conducted. For example, an interview conducted in February 2013, the previous month referred to the period from “1 to 31 January 2013”.

The time reference “the previous month” is used to ask for the information on household income and the expenditure on goods and services, which are regularly occurred during the year.

3) The previous week

The previous week refers to the calendar week before the week in which the interview was conducted. For example, an interview conducted in the second week of the month, the previous week referred to the first week of the month (Monday - Sunday).

The time reference “the previous week” is only used to ask for the information of the expenditure on food, beverages and tobacco.

1.5 Survey Content

1) The questionnaire of household members and expenditures contains the following information:

Part 1 Household membership

Part 2 Housing characteristics

Part 3 Expenditure on goods and services

Part 4 Expenditure on food, beverages and tobacco

2) The questionnaire of household income contains the following information:

Part 1 Income from wages and salaries

Part 2 Income from business, industry or profession other than farming

Part 3 Income from farm business

Part 4 Income from other sources

Part 5 Household asset and debt

Part 6 Migration and remittance transfers

1.6 Definitions

1. Work Status

Work Status refers to the status of person who works in all kinds of economically activity such as

1) Employer

An employer is defined as a person who operates his own enterprise (or jointly with others in form of a partnership), with an authority to make decision on operating the enterprise and a full responsibility for all risks (their earning depends upon their performance), either for profit or dividends and hires one or more employees, which is on the basis of continuous employment.

2) Own-account worker without employee

An own-account worker is a person who operates an enterprise on his own account (or jointly with others in form of a partnership), with an authority to make decision on operating the enterprise and a full responsibility for all risks (their earning depends upon their performance), either for profit or dividends without engaging any employees (on the basis of continuous employment) but may have family members or apprentices who work without pay.

3) Unpaid family worker

An unpaid family worker is a person who normally works without pay on a farm or in a business enterprise owned or operated by any household member but does not involve as partnership, sometimes compensation has been made but not for hiring purpose.

4) Employee

An employee is a person who works for pay, which is on the basis of continuous employment, without any authority to make decision on operating the enterprise. Wages can be made in the form of per month, per day, per hour, per unit of goods or services, or per contract, and it can be paid either by cash or goods.

5) Producer's cooperative

A producer's cooperative is a group of person who hold a "self-employment" job in a cooperative producing goods and services, in which each member takes part on an equal footing with other members in determining the organization of every production processes, as well as the distribution of the proceeds of the establishment amongst their members. A producer's cooperative can be set up either in the form of corperate or non-corporate group.

The work of the establishment can be operated by all members or hiring some members or others outside the group. (Hence, that person who works for pay, either being members of the group or not, is called an "employee" for this enterprise)

For example, a producer's cooperative for farm business (flower planting, frog capturing, etc.), a group for agricultural intermediate products (production of shrimp paste, fish sauce, potato crisp, etc.), and a group for local handicraft products (clothing, bamboo handicrafts, etc.).

2. Household Income

Household income refers to the receipts in terms of cash or goods/services in which household received as part of pay or produced for own-account or earned from property or received free.

1) Current Income

(1) Income received from employment or own-account working

- Earning from wages and salaries (including employment welfare) (income before any deduction for taxes, provident payment, social insurance, etc.)
- Earning from business, industry or profession other than farming (the revenue plus the value of goods/services, which produced on own-account and consumed for final use, minus the operation cost)
- Earning from farm business (the total value of agricultural products minus the operation cost)

(2) Income received from other sources

- Pensions, annuities or welfare
- Work compensation
- Assistance from other persons outside the household
- Earning from asset/property rental, such as non-agricultural land/house rental, earnings from license and copyright and interests
- Investment (non-participated on business operation) such as interests from shares, bonds, stocks, etc. Include estimated rental for owner-occupied house or for tenant who occupied the household free of charge.

2) Non-current Income

Non-current income refers to other money receipts, such as inheritances bequeaths, gifts, proceeds from insurance company, lottery and gambling winnings, commissions, etc.

3. Household Expenditure

Households expenditure refers to the monetary value, either in cash or in-kind (own production, received free or as a gift, received as part of work welfare), for the acquisition of consumption goods and services as necessary for daily life.

1) Expenditure on goods and services

(1) Consumption expenditure

- Dwelling

- Furniture, household appliances and operation in the household
- Expenditure on servants
- Clothes, clothing, footwear and personal supplies/services
- Medical and health care
- Transportation and communication
- Education
- Recreation, reading and religious activities

(2) Non-consumption expenditure

- Taxes (all kinds), financial charges and fine
- Career membership expense
- Contribution to non-household members
- Contribution to charities or religious institutions
- Property/Life/Accidental insurance (non-accumulated insurance)
- Lottery and gambling
- Interest payment/shares and others (moving services etc.)

2) Expenditure on food, beverages and tobacco

The survey questions asked for expenditure on all kinds of food (fresh food, prepared food, preserved food, spices and condiments, etc.) beverages (alcoholic/non-alcoholic) and tobacco products (cigarettes, cigars, tobacco, betelnut, etc.)

4. Socio-economic Class of Household

The survey result divided households into socio-economic groups which was based on the major source of household income, work status, type of economically activity and type of occupation.

This classification divided households into 10 groups which are:

- 1) farm operators on crops production, livestock, fresh water/marine capture who mainly owned the land,
- 2) farm operators on crops production, Livestock, fresh water/marine capture who mainly rent the land/public space/free,
- 3) agricultural operators on fishery, forestry, hunting and agricultural service
- 4) non-farm business operators,
- 5) professional, technical and administrative employees,
- 6) farm workers,
- 7) general workers,
- 8) clerical, sales and service workers,
- 9) production workers, and
- 10) economically inactive households

บทที่ 2

ผลการสำรวจที่สำคัญ

2.1 รายได้ของครัวเรือน ปี 2556

จากการสำรวจปี 2556 พบว่า ครัวเรือนภาคตะวันออกเฉียงเหนือมีรายได้เฉลี่ยเดือนละ 19,181 บาท ส่วนใหญ่เป็นรายได้จากการทำงาน (ร้อยละ 63.4) ซึ่งได้แก่ ค่าจ้างเงินเดือน (ร้อยละ 31.1) จากการทำธุรกิจ (ร้อยละ 16.6) และจากการทำการเกษตร (ร้อยละ 15.7) มีรายได้ที่ไม่ใช่จากการทำงาน เช่น เงินที่ได้รับความช่วยเหลือจากบุคคลอื่นนอกครัวเรือน/รัฐ (ร้อยละ 16.3) และรายได้จากทรัพย์สิน เช่น ดอกเบี้ย (ร้อยละ 0.9) เป็นต้น นอกจากนี้ได้รับรายได้ในรูปสวัสดิการ/สินค้าและบริการต่างๆ อีกร้อยละ 17.2

เมื่อพิจารณาตามเขตการปกครอง พบว่า ครัวเรือนในเขตเทศบาลมีรายได้เฉลี่ยสูงกว่า นอกเขตเทศบาล (24,007 บาท และ 17,861 บาท ตามลำดับ) โดยรายได้ส่วนใหญ่ของครัวเรือนทั้งในเขตเทศบาลและนอกเขตเทศบาลมาจากค่าจ้างเงินเดือน (ร้อยละ 41.2 และ 27.4 ตามลำดับ) รองลงมาในเขตเทศบาล เป็นรายได้จากการทำธุรกิจ (ร้อยละ 20.7) ส่วนนอกเขตเทศบาลเป็นรายได้จากการทำการเกษตร (ร้อยละ 19.0)

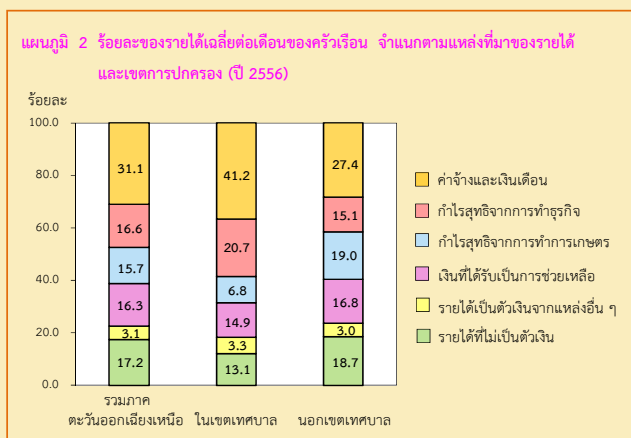
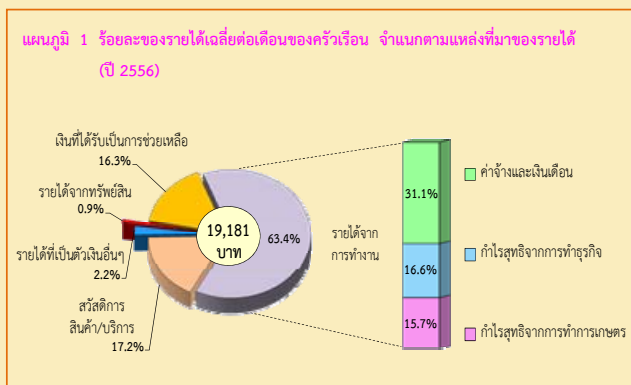

1/ 2.2 ค่าใช้จ่ายของครัวเรือน ปี 2556

ในปี 2556 ครัวเรือนภาคตะวันออกเฉียงเหนือมีค่าใช้จ่ายเฉลี่ยเดือนละ 15,092 บาท หรือคิดเป็นร้อยละ 78.7 ของรายได้ โดยร้อยละ 89.7 เป็นค่าใช้จ่ายเพื่อการอุปโภคบริโภคในครัวเรือน คือร้อยละ 39.0 เป็นค่าใช้จ่ายเกี่ยวกับอาหาร เครื่องดื่ม และยาสูบ ซึ่งในจำนวนนี้ เป็นค่าใช้จ่ายเกี่ยวกับเครื่องดื่มที่มีแอลกอฮอล์ และยาสูบร้อยละ 1.1 และ 0.5 ตามลำดับ รองลงมาได้แก่ค่าใช้จ่ายเกี่ยวกับยานพาหนะและการเดินทาง (ร้อยละ 19.6) ค่าที่อยู่อาศัยและเครื่องใช้ภายในบ้าน (ร้อยละ 17.4) ค่าใช้จ่ายส่วนบุคคล/เครื่องนุ่งห่ม/รองเท้า (ร้อยละ 5.2) การบันเทิง/การจัดงานพิธี/ศาสนา (ร้อยละ 3.5) การสื่อสาร (ร้อยละ 2.6) ส่วนเวชภัณฑ์/ค่ารักษาพยาบาล (ร้อยละ 1.3) และการศึกษา (ร้อยละ 1.1) สำหรับค่าใช้จ่ายที่ไม่เกี่ยวกับการอุปโภคบริโภค เช่น ค่าภาษีของขวัญ เบี้ยประกันภัย ซ้อสลากกินแบ่ง/หวย ดอกเบี้ยเงินกู้ ร้อยละ 10.3

เมื่อพิจารณาตามเขตการปกครอง พบว่า ครัวเรือนนอกเขตเทศบาลมีการใช้จ่ายเกี่ยวกับอาหาร/เครื่องดื่ม/ยาสูบ สูงกว่าครัวเรือนในเขตเทศบาล (ร้อยละ 40.2 และ 35.3 ตามลำดับ) อาจเป็นเพราะขนาดครัวเรือนนอกเขตเทศบาลใหญ่กว่าครัวเรือนในเขตเทศบาล (ขนาดครัวเรือน 3.4 และ 3.0 คน ตามลำดับ) ส่วนการใช้จ่ายประเภทอื่นมีสัดส่วนที่ใกล้เคียงกัน

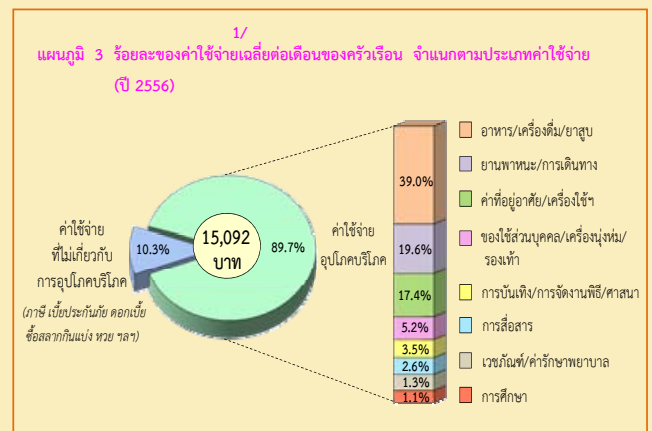

1/ ค่าใช้จ่ายเฉลี่ยที่จำเป็นต้องใช้ในการยังชีพ โดยไม่รวมค่าใช้จ่ายประเภทสะสมทุน เช่น การซื้อบ้าน/ที่ดิน เป็นต้น

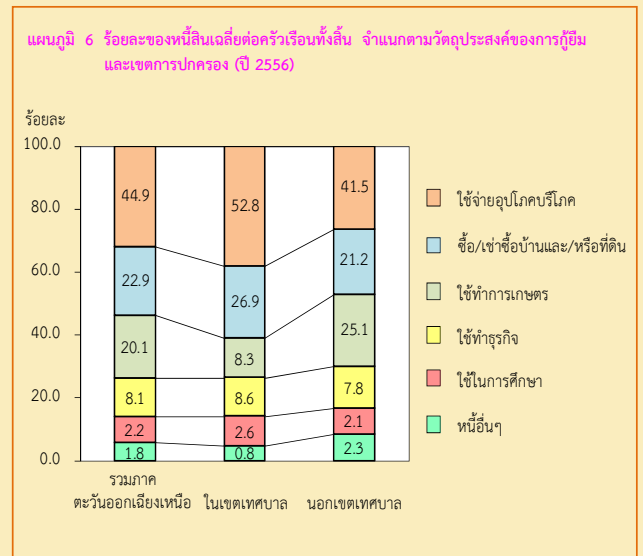
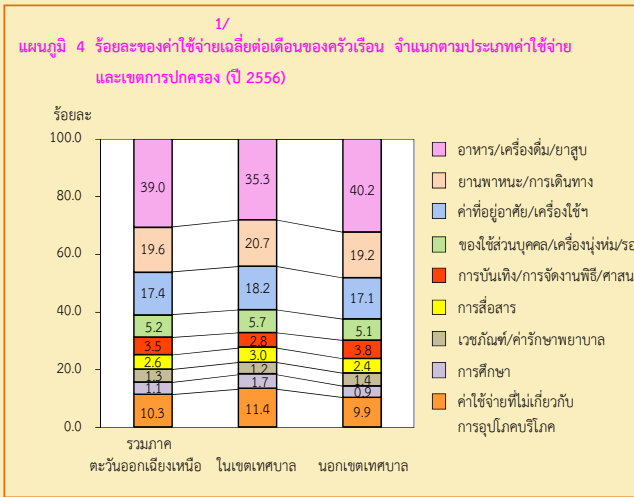

2.3 หนี้สินของครัวเรือน ปี 2556

ในปี 2556 ครัวเรือนภาคตะวันออกเฉียงเหนือเกินครึ่งหนึ่ง (ร้อยละ 66.9) มีหนี้สิน คิดเป็นหนี้สินเฉลี่ย 149,307 บาทต่อครัวเรือนทั้งสิ้น หรือประมาณ 7.8 เท่าของรายได้ โดยส่วนใหญ่ (ร้อยละ 70.0) เป็นการก่อหนี้เพื่อใช้ในครัวเรือน คือ ร้อยละ 44.9 เป็นหนี้เพื่อใช้ในการอุปโภคบริโภค รองลงมา ใช้ในการซื้อบ้านและที่ดิน (ร้อยละ 22.9) และหนี้เพื่อใช้ในการศึกษามีเพียงร้อยละ 2.2 ส่วนที่เหลือเป็นหนี้ใช้ทำการเกษตร และใช้ทำธุรกิจ (ร้อยละ 20.1 และ 8.1 ตามลำดับ)

เมื่อพิจารณาตามเขตการปกครอง พบว่าครัวเรือนในเขตเทศบาลมีหนี้สินส่วนใหญ่เพื่อใช้จ่ายอุปโภคบริโภค และการซื้อ/เช่าซื้อบ้านและ/หรือที่ดิน (ร้อยละ 52.8 และ 26.9 ตามลำดับ) ขณะที่ครัวเรือนนอกเขตเทศบาลมีหนี้สินส่วนใหญ่เพื่อใช้จ่ายอุปโภคบริโภคและเพื่อใช้ทำการเกษตร (ร้อยละ 41.5 และ 25.1 ตามลำดับ)

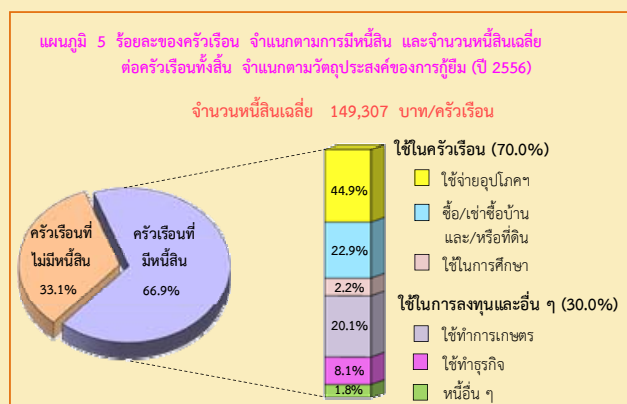

2.4 ครัวเรือนที่มีหนี้ในระบบ และนอกระบบ ปี 2556

ครัวเรือนภาคตะวันออกเฉียงเหนือที่มีหนี้ ส่วนใหญ่เป็นหนี้สินในระบบ โดยเป็นครัวเรือนที่มีหนี้ในระบบอย่างเดียว ร้อยละ 95.3 และเป็นครัวเรือนที่เป็นหนี้ทั้งในระบบและนอกระบบร้อยละ 2.8 สำหรับครัวเรือนที่มีหนี้นอกระบบอย่างเดียวมีเพียงร้อยละ 1.9 และพบว่าจำนวนเงินเฉลี่ยที่เป็นหนี้ในระบบสูงกว่านอกระบบ ถึง 80 เท่า (147,464 และ 1,843 บาท ตามลำดับ)

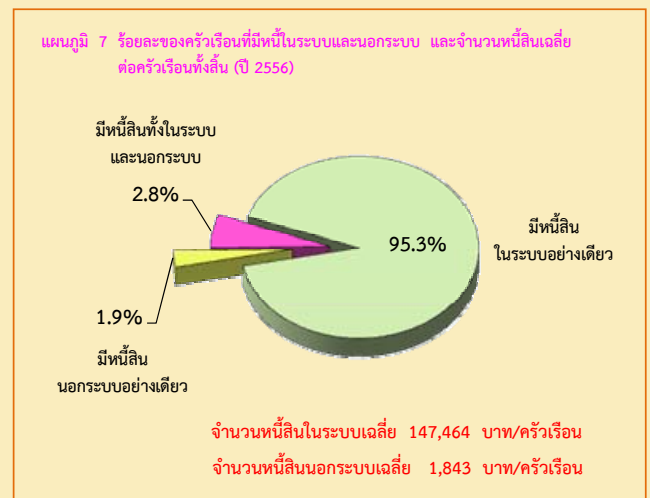

2.5 หนี้สินในระบบ และนอกระบบ จำแนกตามวัตถุประสงค์ ปี 2556

ในปี 2556 พบว่า ครั้วเรือนภาคตะวันออกเฉียงเหนือที่มีหนี้สินในระบบมีการก่อหนี้เพื่อใช้ในการอุปโภคบริโภค สูงที่สุด คือร้อยละ 45.0 รองลงมาใช้ในการซื้อบ้านและที่ดิน คือร้อยละ 22.9 สำหรับใช้ทำการเกษตรและทำธุรกิจ คือร้อยละ 20.1 และ 8.0 ตามลำดับ ส่วนหนี้เพื่อใช้ในการศึกษามีเพียงร้อยละ 2.2 เท่านั้น

สำหรับครั้วเรือนที่มีหนี้สินนอกระบบ ส่วนใหญ่เป็นการก่อหนี้เพื่อใช้ในการอุปโภคบริโภค คือร้อยละ 33.9 รองลงมาใช้ซื้อบ้านและที่ดินร้อยละ 27.1 ใช้ทำการเกษตรร้อยละ 20.6 ใช้ทำธุรกิจร้อยละ 9.4 สำหรับหนี้เพื่อใช้ในการศึกษามีเพียงร้อยละ 3.3 เท่านั้น

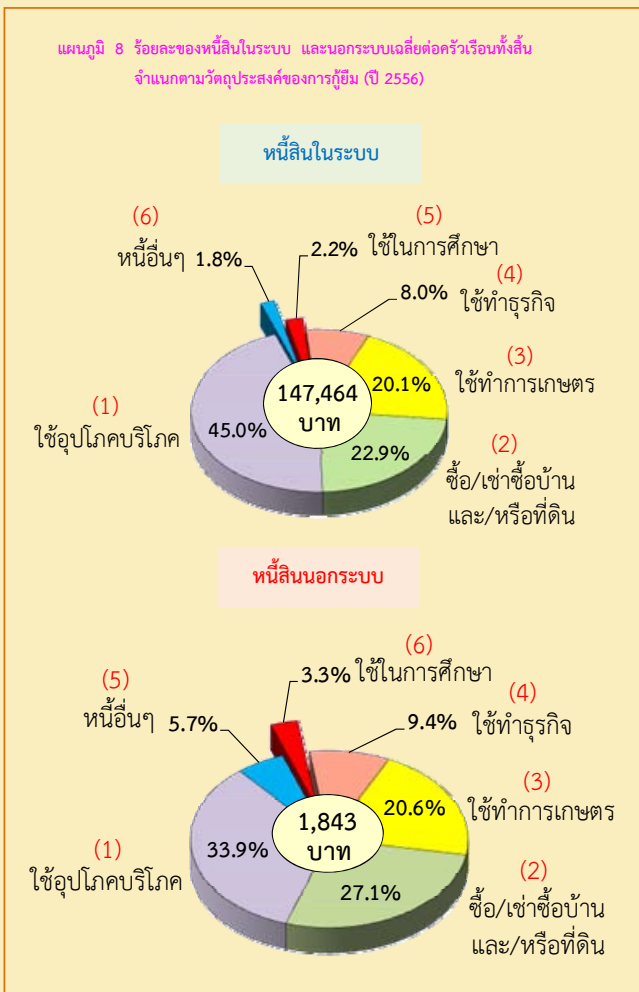

2.6 การเปรียบเทียบรายได้ ค่าใช้จ่าย และหนี้สินของครั้วเรือน ตามสถานะทางเศรษฐกิจสังคมของครั้วเรือน (ตามอาชีพ) ปี 2556

เมื่อพิจารณาตามอาชีพ พบว่า ครั้วเรือนลูกจ้างที่ปฏิบัติงานวิชาชีพ/นักวิชาการ/นักบริหาร มีรายได้เฉลี่ยสูงสุดถึง 45,738 บาท รองลงมา ได้แก่ ครั้วเรือนของผู้ดำเนินธุรกิจที่ไม่ใช่การเกษตร และครั้วเรือนเสมียนพนักงาน พนักงานขาย และให้บริการ (28,094 และ 18,446 บาท ตามลำดับ) ส่วนรายได้ต่ำสุด คือ ครั้วเรือนคนงานเกษตร 11,248 บาท และพบว่า ครั้วเรือนอาชีพใดมีรายได้สูงส่วนใหญ่จะมีค่าใช้จ่ายและจำนวนเงินที่เป็นหนี้สูงเช่นเดียวกัน มีข้อสังเกตว่าครั้วเรือนคนงานเกษตรมีสัดส่วนของค่าใช้จ่ายต่อรายได้สูงถึงร้อยละ 93.3 ซึ่งจะมีผลทำให้มีสัดส่วนของเงินรายได้ที่เหลือสำหรับการเก็บออมและชำระหนี้้น้อยมากเมื่อเทียบกับอาชีพอื่น (อาชีพอื่นอยู่ระหว่างร้อยละ 65 - 88)

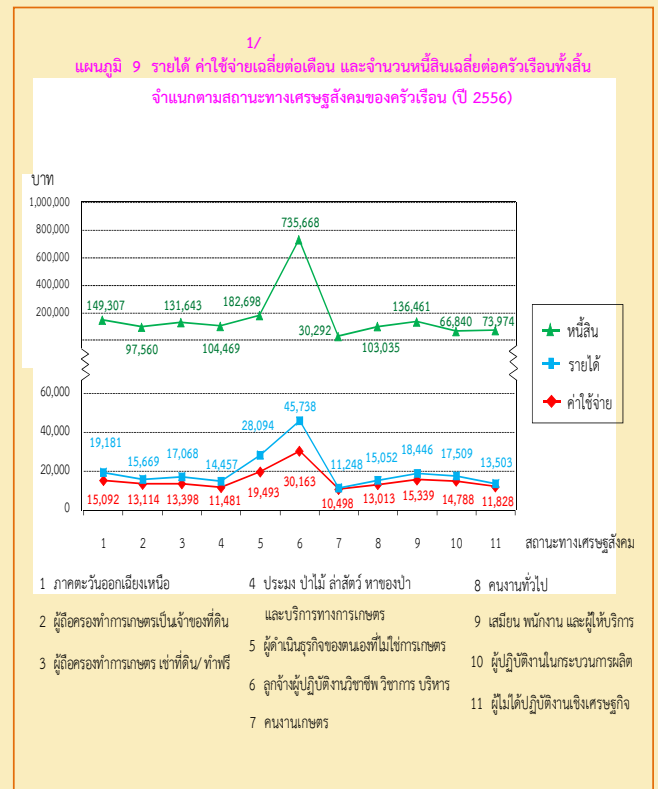

1/ ค่าใช้จ่ายเฉลี่ยที่จำเป็นต้องใช้ในการยังชีพ โดยไม่รวมค่าใช้จ่ายประเภทสะสมทุน เช่น การซื้อบ้าน/ ที่ดิน เป็นต้น

2.7 การเปรียบเทียบ รายได้ ค่าใช้จ่าย และหนี้สิน ต่อรายได้ ปี 2547 - 2556

เมื่อเปรียบเทียบรายได้ ค่าใช้จ่าย พบว่า ครัวเรือนภาคตะวันออกเฉียงเหนือตั้งแต่ปี 2547 ถึง 2556 มีรายได้เฉลี่ยมากกว่าค่าใช้จ่ายที่จำเป็นในการยังชีพ กล่าวคือรายได้เพิ่มจาก 10,139 บาท เป็น 19,181 บาท และค่าใช้จ่ายเพิ่มขึ้นจาก 8,484 บาท เป็น 15,092 บาท เมื่อพิจารณาผลต่างของรายได้ และค่าใช้จ่าย ในปี 2556 พบว่า รายได้สูงกว่าค่าใช้จ่ายที่จำเป็นในการยังชีพ 4,089 บาทต่อครัวเรือน หรือประมาณ 1,239 บาทต่อคน (ขนาดของครัวเรือนเฉลี่ย เท่ากับ 3.3 คน) ซึ่งส่วนใหญ่ถูกนำไปใช้ในการชำระหนี้หรือการออม หนี้สินต่อรายได้ของครัวเรือนปี 2549 จะสูงสุดเมื่อเทียบกับปีอื่นๆ แต่อย่างไรก็ตาม พบว่ามีแนวโน้มลดลงจาก 8.6 เท่าในปี 2549 เป็น 7.8 เท่าในปี 2556

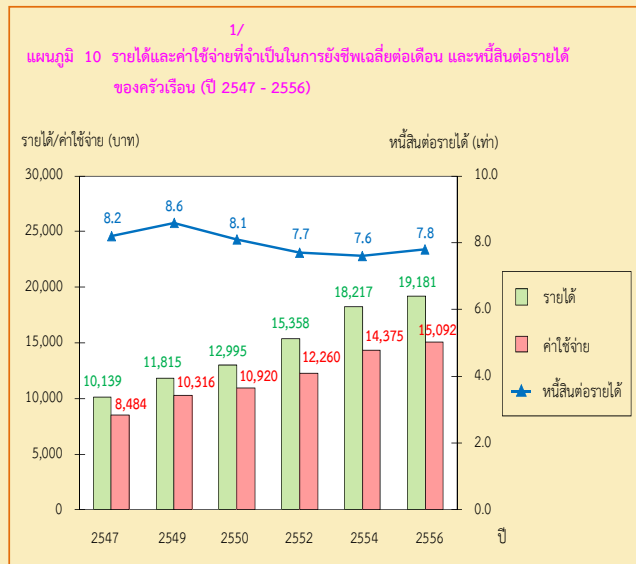
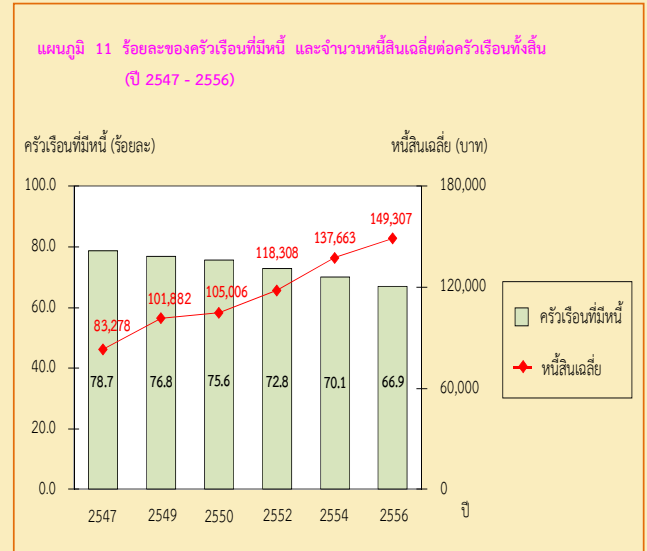

2.8 การเปรียบเทียบครัวเรือนที่มีหนี้ และหนี้สินเฉลี่ยต่อครัวเรือนทั้งสิ้น ปี 2547 - 2556

เมื่อเปรียบเทียบครัวเรือนที่มีหนี้ พบว่า มีครัวเรือนที่มีหนี้ลดลงเรื่อยๆ ตั้งแต่ปี 2547 ถึง 2556 จากร้อยละ 78.7 เป็น 66.9 สำหรับจำนวนเงินที่เป็นหนี้มีแนวโน้มเพิ่มขึ้นเรื่อยๆ ตั้งแต่ปี 2547 ถึง 2556 คือจาก 83,278 บาท เป็น 149,307 บาท

2.9 การเปรียบเทียบการกระจายรายได้ของครัวเรือน ปี 2554 - 2556

เมื่อเปรียบเทียบการกระจายรายได้ในปี 2554 - 2556 โดยได้จัดแบ่งครัวเรือนเป็น 5 กลุ่มเท่า ๆ กัน และนำมาเรียงลำดับตามรายได้ประจำต่อคนต่อเดือนจากน้อยไปมาก (กลุ่มที่ 1 มีรายได้ต่ำสุด และกลุ่มที่ 5 มีรายได้สูงสุด) พบว่าความเหลื่อมล้ำของการกระจายรายได้มีแนวโน้มลดลง โดยในปี 2556 กลุ่มที่มีรายได้สูงสุดมีส่วนแบ่งของรายได้ลดลงจากปี 2554 ร้อยละ 2.2 ขณะที่กลุ่มที่มีรายได้ต่ำสุดและรายได้ปานกลางคือ กลุ่มที่ 1 - 4 มีส่วนแบ่งของรายได้เพิ่มขึ้น และพบว่าค่าสัมประสิทธิ์ของความไม่เสมอภาค (Gini Coefficient) ด้านการกระจายรายได้ของครัวเรือนในภาคตะวันออกเฉียงเหนือทั้ง 5 กลุ่มมีค่าลดลงคือ จาก 0.349 ในปี 2554 เป็น 0.328 ในปี 2556 ซึ่งเป็นสัญญาณที่ดีว่า ช่องว่างระหว่างคนจนกับคนรวยลดลง

สำหรับรายได้ประจำต่อคนต่อเดือน โดยเฉลี่ยเพิ่มขึ้น จาก 5,247 บาท ในปี 2554 เป็น 5,726 บาท ในปี 2556 โดยเพิ่มขึ้นในทุกกลุ่ม คือครัวเรือนที่มีรายได้สูงสุดมีรายได้ประจำต่อคนต่อเดือนเพิ่มขึ้นจาก 15,254 เป็น 16,125 บาท และครัวเรือนที่มีรายได้ต่ำสุดมีรายได้ประจำต่อคนต่อเดือนเพิ่มขึ้นจาก 1,593 เป็น 1,856 บาท

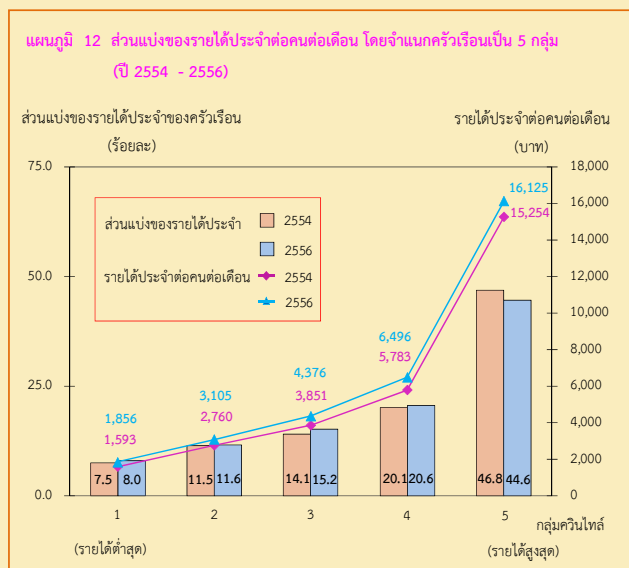

	2554	2556
สัมประสิทธิ์ของความไม่เสมอภาค (5 กลุ่ม) (Gini Coefficient)	0.349	0.328
รายได้ประจำต่อคนต่อเดือน	5,247	5,726

Chapter 2

Major Findings

2.1 Household Income (2013)

The result of the 2013 survey showed that households in this region earned on average 19,181 baht per month. The major source of earnings (63.4%) was from economically activities such as wages and salaries (31.1%), followed by net profit from non-farm business (16.6%), and the net profit from farming (15.7%). Income from economically inactive was mainly from assistance from other persons outside the household or from the government (16.3%), followed by income from asset and property rental such as interest receipt (0.9%). The other source of earning (non-money income) was from assistance in terms of welfare/goods and services (17.2%).

Concerning by area, it was found that households in municipal area earned an average income considerably greater than households in non-municipal area (24,007 and 17,861 baht, respectively). The main source of household income both in municipal area and non-municipal area were from wages and salaries (41.2% and 27.4%, respectively). The second source for municipal households was profit from non-farm business (20.7%) represents whereas profit from farming (19.0%) was the following source for non-municipal households.

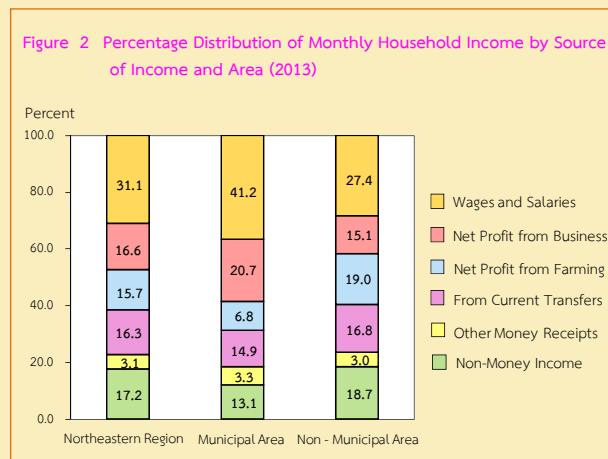
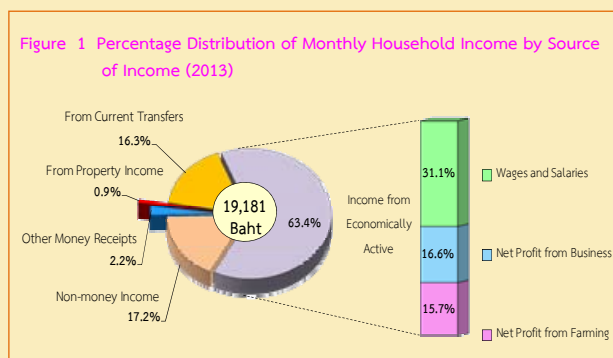

1/

2.2 Household Expenditure (2013)

During the 2013 survey, household in the Northeastern region spent on average 15,092 baht per month, or approximately 78.7 percent of their income. By this amount, 89.7 percent was spent on household consumption, in which 39.0 percent of household consumption was spent on food, beverages and tobacco, and of this amount only 1.1 percent and 0.5 percent were respectively spent on alcoholic beverages and tobacco products. Following the expense on food, beverages and tobacco were for vehicle and transportation (19.6%), housing and household operation, furniture and equipment (17.4%), personal care/ clothing/footwear (5.2%), recreation/ entertainment/religion (3.5%), communication (2.6%), medical and health care (1.3%) and education (1.1%). Finally, the rest of 10.3 percent was spent on non-consumption expenditure such as taxes, gift, insurances, lottery and gambling, and interest payment.

1/ expenditure on necessary items for daily life, which excluded saving and capital formation expenditures such as purchase or hire-purchase of house and land, etc.

Concerning by area, the result showed that households in non-municipal area spent on food, beverages and tobacco more than those in municipal area (40.2% and 35.3%, respectively), as the household size of households in non-municipal area is greater than those in municipal area (3.4 and 3.0 respectively), whereas the proportion of expense on other types were similar in both municipal and non-municipal area.

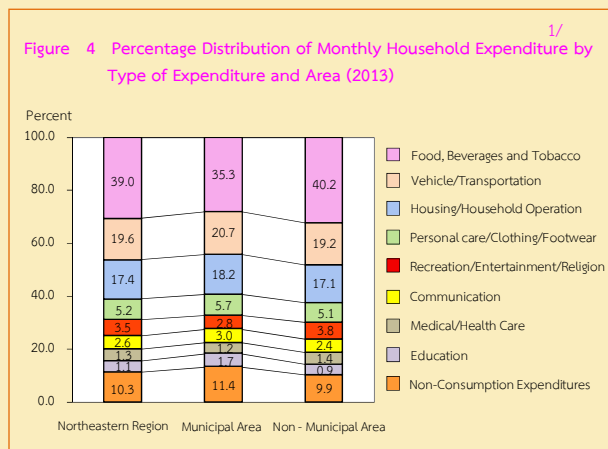
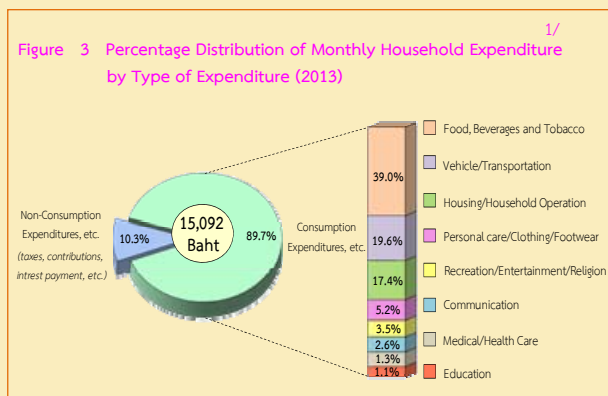

2.3 Household Debt (2013)

During the 2013 survey, over a half of private, households in the Northeastern region (66.9%) were indebted, which was 149,307 baht per household or approximately 7.8 times of household income. Most of the household debt

(70.0%) was for household spending, of this amount 44.9 percent was for the purpose of household consumption, followed by the purpose of purchase/hire purchase of house and land (22.9%), and for education purpose (2.2%). The rest were for agricultural operation and for business operation in non-farm business (20.1% and 8.1%, respectively).

Concerning by area, it was noticed that indebted households in municipal area borrowed money mostly for household consumption and for buying or hire-purchasing house and/or land (52.8% and 26.9%, respectively). For indebted households in non-municipal area, their borrowing purposes were mostly for household consumption and for farm operation (41.5% and 25.1%, respectively).

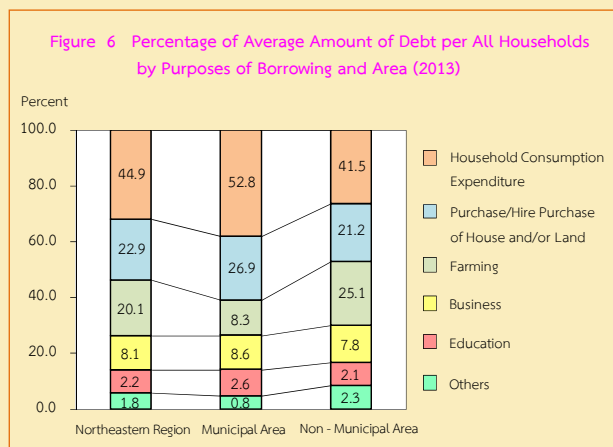
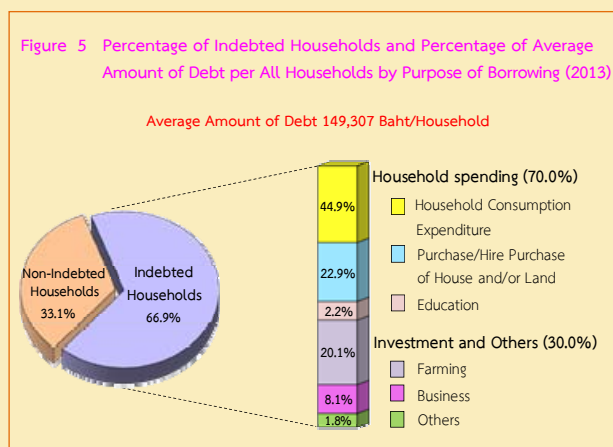

1/ expenditure on necessary items for daily life, which excluded saving and capital formation expenditures such as purchase or hire-purchase of house and land, etc.

2.4 Indebted Household : Formal and Informal Loans (2013)

The majority of indebted households in the Northeastern region borrowed from formal sector. The share of indebted households with formal loan only was the largest (95.3%), followed by those with both formal and informal loans (2.8%), while those with informal loan only were found the least (1.9%). The result also revealed that average amount of formal loan was 80 times informal loan (147,464 and 1,843 baht, respectively).

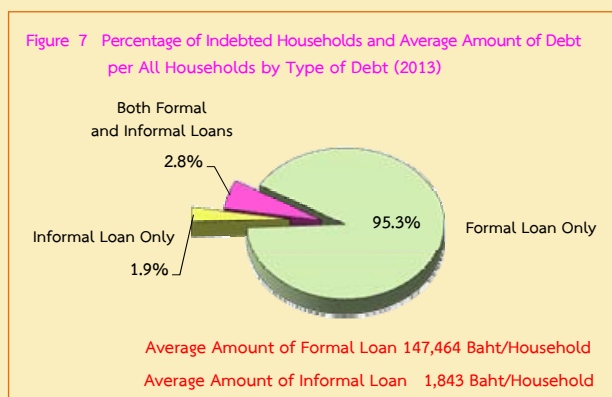

2.5 Formal and Informal Loans by Purpose (2013)

The result of the 2013 survey revealed that the main purpose of indebted households with formal loan was for household consumption (45.0%), followed by the purpose of buying house/land (22.9%), for farming (20.1%), and for non-farm business (8.0%). The loan for education, though, had only small share (2.2%).

In contrast, household consumption was the main purpose (33.9%) for indebted households with informal loan. The following purposes were for buying-house/land (27.1%), for farming (20.6%), for non-farm business (9.4%). And again, the purpose of education was very small portion (3.3%).

Figure 8 Percentage of Average Amount of Formal and Informal Loan per All Households by Purpose of Borrowing (2013)

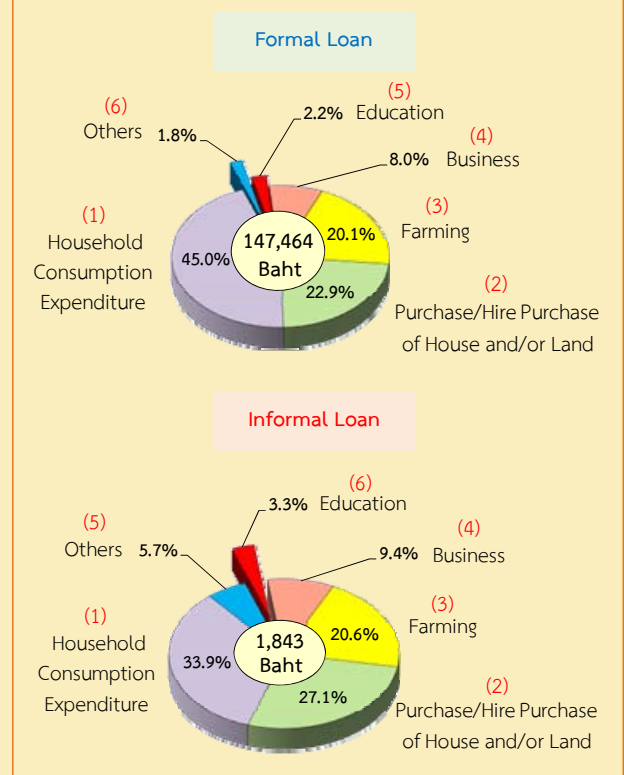

2.6 Comparing Household Income, Household Expenditure^{1/} and Household Debt by Household Socio-economic Class (by type of occupation) (2013)

Concerning by type of occupation, it was found that households of employed professional, technical and executive workers earned the most income about 45,738 baht per month, followed by households of operators in non-farm business and households of clerical, sales and services workers (28,094 and 18,446 baht, respectively). The lowest earning approximately 11,248 baht per month was of households of farm worker. The result showed that by type of occupation, most of households with high income also spent more and had high debt.

1/ expenditure on necessary items for daily life, which excluded saving and capital formation expenditures such as purchase or hire-purchase of house and land, etc.

Furthermore, it was noticed that households of farm workers had the ratio of expenditure to income approximately 93.3 percent, resulting in the lowest proportion of their remained money for saving and repaying debt comparing to other occupational groups (which were around 65% - 88%).

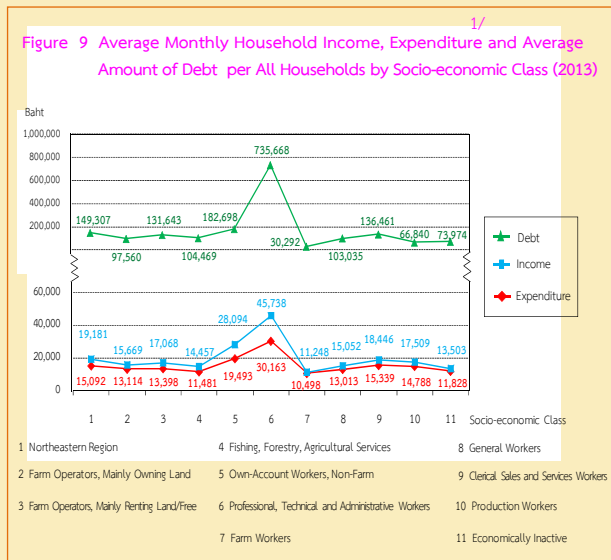

2.7 Comparing Income, Expenditure, and Ratio of Debt per Income (2004 to 2013)

During 2004 to 2013, the overall figure showed income higher than expenditure for necessary items for daily life. In addition to this, income has increased from 10,139 baht in 2004 to 19,181 baht in 2013, and expenditure has also continually increased from 8,484 baht to 15,092 baht. Considering the different between income and expenditure in 2013, it was found that income was higher than expenditure for necessary items for daily life averagely about 4,089 baht per household or approximately 1,239 baht per capita (average household size equals 3.3), which was mainly used to repay debt or for saving purpose.

The proportion of debt per income in 2006 was at the highest comparing to other year. However, after that, the figure declined from 8.6 times in 2006 to 7.8 times in 2013.

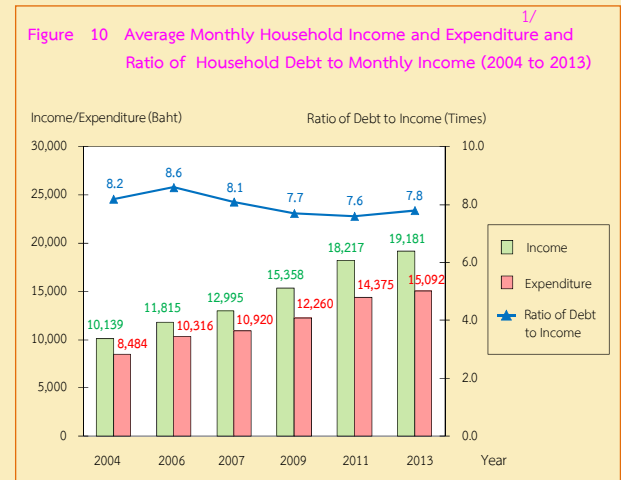

2.8 Comparing Percentage of Indebted Households and Average Amount of Debt (2004 to 2013)

It was found that indebted households were continually decreased from 78.7 percent in 2004 to 66.9 percent in 2013. However an average amount of debt, increased from 83,278 baht in 2004 to 149,307 baht in 2013.

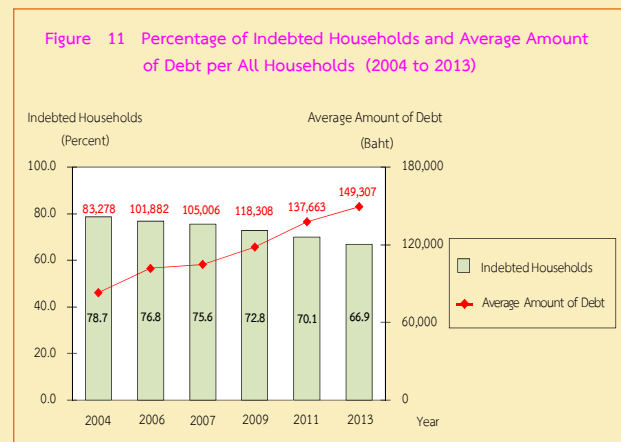

1/ expenditure on necessary items for daily life, which excluded saving and capital formation expenditures such as purchase or hire-purchase of house and land, etc.

2.9 Comparing Distribution of Household Income (2011 to 2013)

In analyzing income distribution during 2011 to 2013, households were equally divided into 5 groups, from those with the lowest to the highest of their monthly income per capita (the first group earned the lowest income, while the fifth group earned the highest income). The result showed that the percentage share of the highest income group decreased by 2.2 percent from 2011 to 2013, while the share of the 1 - 4 income groups had increased. In addition, the Gini Coefficient for five quintiles decreased from 0.349 in 2011 to 0.328 in 2013. This was implied the lower of the income inequality.

An average monthly income per capita increased from 5,247 baht in 2011 to 5,726 baht in 2013. Households of the highest income group had an average monthly income per capita rising from 15,254 baht to 16,125 baht. In the meantime, households of the lowest income group also experienced an increase in an average monthly income per capita rising from 1,593 baht to 1,856 baht.

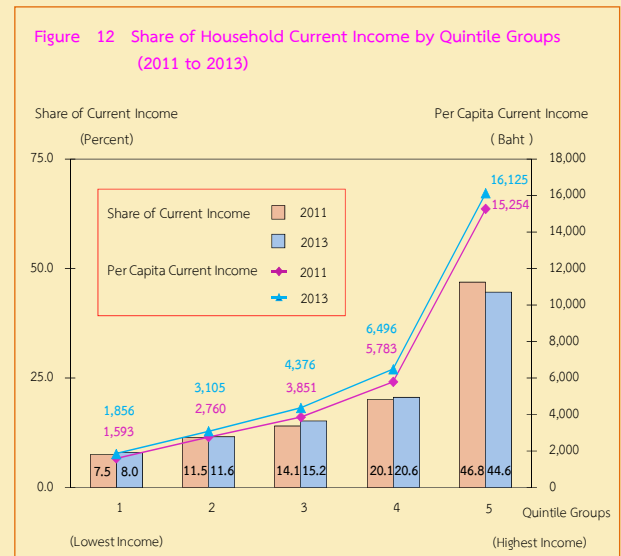

	2011	2013
Gini Coefficient (Quintile Groups)	0.349	0.328
Per Capita Current Income	5,247	5,726

ตาราง ก รายได้เฉลี่ยต่อเดือนของครัวเรือน จำแนกตามแหล่งที่มาของรายได้ และเขตการปกครอง

TABLE A AVERAGE MONTHLY INCOME PER HOUSEHOLD BY SOURCE OF INCOME AND AREA

แหล่งที่มาของรายได้	รวม Total		ในเขตเทศบาล Municipal Area		นอกเขตเทศบาล Non - Municipal Area		Source of Income
	บาท Baht	ร้อยละ %	บาท Baht	ร้อยละ %	บาท Baht	ร้อยละ %	
รายได้ทั้งสิ้นต่อเดือน.....	19,181	100.0	24,007	100.0	17,861	100.0	Total Monthly Income
รายได้ประจำ.....	18,767	97.8	23,571	98.2	17,452	97.7	Total Current Income
รายได้ที่เป็นตัวเงิน.....	15,468	80.6	20,437	85.1	14,108	79.0	Money Income
รายได้จากการทำงาน.....	12,162	63.4	16,491	68.7	10,977	61.5	From Work
- ค่าจ้างและเงินเดือน.....	5,965	31.1	9,888	41.2	4,891	27.4	- Wages and Salaries
- กำไรสุทธิจากการทำธุรกิจ.....	3,181	16.6	4,971	20.7	2,692	15.1	- Net Profit from Business
- กำไรสุทธิจากการทำการเกษตร.....	3,016	15.7	1,632	6.8	3,394	19.0	- Net Profit from Farming
เงินที่ได้รับเป็นการช่วยเหลือ.....	3,129	16.3	3,576	14.9	3,007	16.8	From Current Transfers
รายได้จากทรัพย์สิน.....	177	0.9	369	1.5	124	0.7	From Property Income
รายได้ที่ไม่เป็นตัวเงิน ^{1/}	3,299	17.2	3,134	13.1	3,344	18.7	Non - Money Income ^{1/}
รายได้ไม่ประจำ (ที่เป็นตัวเงิน).....	415	2.2	436	1.8	409	2.3	Non - Current Money Income

1/ รวมค่าประเมินค่าเช่าบ้านที่ไม่เสียเงิน (รวมบ้านของตนเอง)

1/ Including estimated rental value of dwelling (including own dwelling)

ตาราง ข รายได้เฉลี่ยต่อเดือนของครัวเรือน จำแนกตามแหล่งที่มาของรายได้ และสถานะทางเศรษฐกิจสังคมของครัวเรือน

TABLE B AVERAGE MONTHLY INCOME PER HOUSEHOLD BY SOURCE OF INCOME AND SOCIO-ECONOMIC CLASS

แหล่งที่มาของรายได้	ครัวเรือนทั้งสิ้น		ผู้ถือครองทำการเกษตร						ผู้ดำเนินธุรกิจของตนเองที่ไม่ใช่		ลูกจ้าง										ผู้ไม่ได้ปฏิบัติงาน		Source of Income	
	Total Households		ส่วนใหญ่เป็นเจ้าของที่ดิน		ส่วนใหญ่เช่าที่ดิน / ทำฟรี		ประมง, ป่าไม้, ลำสัตว์		การเกษตร		ผู้ปฏิบัติงานวิชาชีพ		คนงานเกษตร		คนงานทั่วไป		เสมียนพนักงาน และให้บริการ		ผู้ปฏิบัติงาน		Economically Inactive			
	บาท	ร้อยละ	บาท	ร้อยละ	บาท	ร้อยละ	บาท	ร้อยละ	บาท	ร้อยละ	บาท	ร้อยละ	บาท	ร้อยละ	บาท	ร้อยละ	บาท	ร้อยละ	บาท	ร้อยละ	บาท	ร้อยละ		บาท
รายได้ทั้งสิ้นต่อเดือน.....	19,181	100.0	15,669	100.0	17,068	100.0	14,457	100.0	28,094	100.0	45,738	100.0	11,248	100.0	15,052	100.0	18,446	100.0	17,509	100.0	13,503	100.0	Total Monthly Income	
รายได้ประจำ.....	18,767	97.8	15,456	98.6	16,874	98.9	14,260	98.6	27,768	98.8	45,375	99.2	11,112	98.8	14,884	98.9	18,295	99.2	17,333	99.0	12,648	93.7	Total Current Income	
รายได้ที่เป็นตัวเงิน.....	15,468	80.6	12,027	76.8	13,278	77.8	11,435	79.1	24,318	86.6	41,754	91.3	8,669	77.1	12,049	80.1	15,233	82.6	14,379	82.1	9,352	69.3	Money Income	
รายได้จากการทำงาน.....	12,162	63.4	10,425	66.5	11,662	68.3	10,210	70.6	22,836	81.3	38,478	84.1	7,859	69.9	11,158	74.1	14,114	76.5	13,150	75.1	1,885	14.0	From Work	
- ค่าจ้างและเงินเดือน.....	5,965	31.1	1,252	8.0	1,648	9.6	520	3.6	1,704	6.1	36,312	79.4	7,422	66.0	10,285	68.3	12,808	69.4	11,967	68.3	936	7.0	- Wages and Salaries	
- กำไรสุทธิจากการทำธุรกิจ.....	3,181	16.6	442	2.8	460	2.7	1,296	8.9	20,062	71.4	1,071	2.3	122	1.1	419	2.8	725	3.9	403	2.3	362	2.7	- Net Profit from Business	
- กำไรสุทธิจากการทำการเกษตร.....	3,016	15.7	8,730	55.7	9,555	56.0	8,394	58.1	1,070	3.8	1,095	2.4	316	2.8	454	3.0	582	3.2	780	4.5	587	4.3	- Net Profit from Farming	
เงินที่ได้รับเป็นการช่วยเหลือ.....	3,129	16.3	1,560	10.0	1,585	9.3	1,216	8.4	1,288	4.6	2,173	4.8	794	7.1	864	5.8	1,014	5.5	1,191	6.8	7,310	54.1	From Current Transfers	
รายได้จากทรัพย์สิน.....	177	0.9	43	0.3	30	0.2	9	0.1	193	0.7	1,104	2.4	17	0.1	27	0.2	106	0.6	38	0.2	158	1.2	From Property Income	
รายได้ที่ไม่เป็นตัวเงิน ^{1/}	3,299	17.2	3,428	21.8	3,596	21.1	2,825	19.5	3,450	12.3	3,621	7.9	2,442	21.7	2,836	18.8	3,061	16.6	2,954	16.9	3,295	24.4	Non - Money Income ^{1/}	
รายได้ไม่ประจำ (ที่เป็นตัวเงิน).....	415	2.2	214	1.4	194	1.1	197	1.4	326	1.2	363	0.8	137	1.2	168	1.1	152	0.8	176	1.0	856	6.3	Non - Current Money Income	

1/ รวมค่าประเมินค่าเช่าบ้านที่ไม่เสียเงิน (รวมบ้านของตนเอง)

1/ Including estimated rental value of dwelling (including own dwelling)

ตาราง ค ค่าใช้จ่ายเฉลี่ยต่อเดือนของครัวเรือน^{1/} จำแนกตามประเภทของค่าใช้จ่าย และเขตการปกครอง

TABLE C AVERAGE MONTHLY EXPENDITURE^{1/} PER HOUSEHOLD BY TYPE OF EXPENDITURE AND AREA

ประเภทของค่าใช้จ่าย	รวม Total		ในเขตเทศบาล Municipal Area		นอกเขตเทศบาล Non - Municipal Area		Type of Expenditure
	บาท Baht	ร้อยละ %	บาท Baht	ร้อยละ %	บาท Baht	ร้อยละ %	
ค่าใช้จ่ายทั้งสิ้นต่อเดือน.....	15,092	100.0	17,834	100.0	14,342	100.0	Total Monthly Expenditures
ค่าใช้จ่ายเพื่อการอุปโภคบริโภค.....	13,536	89.7	15,800	88.6	12,917	90.1	Consumption Expenditures
ค่าใช้จ่ายอาหาร เครื่องดื่ม และยาสูบ.....	5,882	39.0	6,301	35.3	5,767	40.2	For Food, Beverage and Tobacco
- อาหารและเครื่องดื่ม(ไม่มีแอลกอฮอล์).....	5,639	37.4	6,032	33.8	5,531	38.6	- Food and Beverages (excluding alcoholic)
- เครื่องดื่มที่มีแอลกอฮอล์	162	1.1	187	1.0	155	1.1	- Alcoholic Beverages
- ยาสูบ หมาก ยานัตถ์และอื่นๆ.....	81	0.5	82	0.5	81	0.5	- Tobacco Products
ค่าใช้จ่ายสินค้าและบริการ.....	7,655	50.7	9,500	53.3	7,150	49.9	For Goods and Services
- ที่อยู่อาศัย เครื่องแต่งบ้าน และเครื่องใช้.....	2,619	17.4	3,244	18.2	2,449	17.1	- Housing, Household Operation, Furnitures and Equipment
- เครื่องนุ่งห่มและรองเท้า.....	353	2.3	447	2.5	328	2.3	- Apparel and Footwear
- ค่าใช้จ่ายส่วนบุคคล.....	438	2.9	560	3.2	404	2.8	- Personal Care
- เวชภัณฑ์ และค่าตรวจรักษาพยาบาล.....	200	1.3	219	1.2	195	1.4	- Medical and Health Care
- การเดินทางและการสื่อสาร.....	3,349	22.2	4,221	23.7	3,110	21.6	- Transport and Communication
- ค่าซื้อ/ค่าใช้จ่ายเกี่ยวกับยานพาหนะ...	1,646	10.9	2,032	11.4	1,539	10.7	- Vehicle Purchase / Repairing & Maintenance
- การเดินทางปกติ / ท่องเที่ยว.....	1,319	8.7	1,666	9.3	1,223	8.5	- Local Transportation / Travelling
- การสื่อสาร.....	385	2.6	522	3.0	348	2.4	- Communication
- การศึกษา.....	166	1.1	296	1.7	130	0.9	- Education
- การบันเทิง การอ่านและกิจกรรมทางศาสนา...	266	1.8	309	1.7	254	1.8	- Recreation, Reading and Religious Activity
- การจัดงานพิธีในโอกาสพิเศษ.....	264	1.7	204	1.1	280	2.0	- Special Ceremony Expenses
ค่าใช้จ่ายที่ไม่เกี่ยวกับการอุปโภคบริโภค ^{2/}	1,556	10.3	2,033	11.4	1,425	9.9	Non-Consumption Expenditures ^{2/}

1/ ค่าใช้จ่ายเฉลี่ยที่จำเป็นต้องใช้ในการยังชีพ โดยไม่รวมค่าใช้จ่ายประเภทสะสมทุน เช่น การซื้อบ้าน/ ที่ดิน เป็นต้น

2/ รวมค่าภาษี ของขวัญ และเงินบริจาค เบี้ยประกันภัย เงินซื้อสลากกินแบ่ง ดอกเบี้ยเงินกู้ และค่าใช้จ่ายอื่น ๆ ที่ไม่เกี่ยวกับการอุปโภคบริโภค

1/ Expenditure on necessary items for daily life, which excluded saving and capital formation expenditures such as purchase or hire-purchase of house and land, etc.

2/ Including taxes, gifts & contribution, insurance premiums, lottery tickets, interest on debts and other similar expenses.

ตาราง ง ค่าใช้จ่ายเฉลี่ยต่อเดือนของครัวเรือน^{1/} จำแนกตามประเภทของค่าใช้จ่าย และสถานะทางเศรษฐกิจสังคมของครัวเรือน

TABLE D AVERAGE MONTHLY EXPENDITURE^{1/} PER HOUSEHOLD BY TYPE OF EXPENDITURE AND SOCIO-ECONOMIC CLASS

ประเภทของค่าใช้จ่าย	ครัวเรือนทั้งสิ้น		ผู้ถือครองท่าการเกษตร Farm Operators						ผู้ดำเนินธุรกิจ ของตนเองที่ไม่ใช่		ลูกจ้าง Employees										ผู้ไม่ได้ปฏิบัติงาน เชิงเศรษฐกิจ		Type of Expenditure		
	Total Households		ส่วนใหญ่เป็นเจ้าของที่ดิน		ส่วนใหญ่เช่าที่ดิน / ทำฟรี		ประมง, ป่าไม้, ลำสัตว์		การเกษตร		ผู้ปฏิบัติงานวิชาชีพ		คนงานเกษตร		คนงานทั่วไป		เสมียนพนักงาน และให้บริการ		ผู้ปฏิบัติงาน		Economically Inactive				
	บาท	ร้อยละ	บาท	ร้อยละ	บาท	ร้อยละ	บาท	ร้อยละ	บาท	ร้อยละ	บาท	ร้อยละ	บาท	ร้อยละ	บาท	ร้อยละ	บาท	ร้อยละ	บาท	ร้อยละ	บาท	ร้อยละ		บาท	ร้อยละ
Baht	%	Baht	%	Baht	%	Baht	%	Baht	%	Baht	%	Baht	%	Baht	%	Baht	%	Baht	%	Baht	%	Baht	%	Baht	%
ค่าใช้จ่ายทั้งสิ้นต่อเดือน.....	15,092	100.0	13,114	100.0	13,398	100.0	11,481	100.0	19,493	100.0	30,163	100.0	10,498	100.0	13,013	100.0	15,339	100.0	14,788	100.0	11,828	100.0	Total Monthly Expenditures		
ค่าใช้จ่ายเพื่อการอุปโภคบริโภค.....	13,536	89.7	11,946	91.1	12,304	91.8	10,820	94.2	17,439	89.5	25,040	83.0	9,767	93.0	11,620	89.3	13,782	89.8	13,270	89.7	10,868	91.9	Consumption Expenditures		
ค่าใช้จ่ายอาหาร เครื่องดื่ม และยาสูบ.....	5,882	39.0	5,468	41.7	6,143	45.8	5,223	45.5	6,868	35.2	8,169	27.1	5,526	52.6	6,117	47.0	6,661	43.4	6,557	44.3	4,795	40.5	For Food, Beverage and Tobacco		
- อาหารและเครื่องดื่ม(ไม่มีแอลกอฮอล์).....	5,639	37.4	5,277	40.2	5,948	44.4	5,022	43.7	6,570	33.7	7,802	25.9	5,203	49.6	5,721	44.0	6,277	40.9	6,167	41.7	4,659	39.4	- Food and Beverages (excluding alcoholic)		
- เครื่องดื่มที่มีแอลกอฮอล์.....	162	1.1	126	1.0	120	0.9	123	1.1	175	0.9	296	1.0	256	2.4	303	2.3	255	1.7	276	1.9	85	0.7	- Alcoholic Beverages		
- ยาสูบ หมาก ยานัตถุ์และอื่นๆ.....	81	0.5	65	0.5	75	0.5	78	0.7	123	0.6	71	0.2	67	0.6	93	0.7	129	0.8	114	0.7	51	0.4	- Tobacco Products		
ค่าใช้จ่ายสินค้าและบริการ.....	7,655	50.7	6,478	49.4	6,160	46.0	5,597	48.7	10,572	54.3	16,871	55.9	4,242	40.4	5,503	42.3	7,121	46.4	6,714	45.4	6,073	51.4	For Goods and Services		
- ที่อยู่อาศัย เครื่องแต่งบ้าน																									
และเครื่องใช้.....	2,619	17.4	2,361	18.0	2,138	16.0	1,854	16.1	3,163	16.2	4,080	13.5	1,785	17.0	2,142	16.5	2,545	16.6	2,490	16.8	2,450	20.7	- Housing, Household Operation, Furnitures and Equipment		
- เครื่องนุ่งห่มและรองเท้า.....	353	2.3	246	1.9	258	1.9	237	2.1	476	2.5	989	3.3	253	2.4	284	2.2	358	2.3	338	2.3	260	2.2	- Apparel and Footwear		
- ค่าใช้จ่ายส่วนบุคคล.....	438	2.9	353	2.7	360	2.7	298	2.6	561	2.9	926	3.1	339	3.2	388	2.9	484	3.2	454	3.1	335	2.8	- Personal Care		
- เวชภัณฑ์ และค่าตรวจรักษาพยาบาล.....	200	1.3	152	1.1	168	1.3	55	0.5	314	1.6	285	0.9	95	0.9	103	0.8	131	0.9	130	0.9	232	2.0	- Medical and Health Care		
- การเดินทางและการสื่อสาร.....	3,349	22.2	2,832	21.6	2,543	19.0	2,601	22.7	5,260	27.0	9,596	31.8	1,469	14.0	2,204	17.0	3,106	20.2	2,932	19.8	1,885	16.0	- Transport and Communication		
- ค่าซื้อ/ค่าใช้จ่ายเกี่ยวกับยานพาหนะ.....	1,646	10.9	1,394	10.6	1,001	7.4	1,150	10.0	2,930	15.0	5,089	16.9	585	5.6	962	7.4	1,338	8.7	1,408	9.5	802	6.8	- Vehicle Purchase/Repairing & Maintenance		
- การเดินทางปกติ / ท่องเที่ยว.....	1,319	8.7	1,150	8.8	1,201	9.0	1,132	9.9	1,786	9.2	3,624	12.0	691	6.6	946	7.3	1,328	8.6	1,149	7.8	804	6.8	- Local Transportation / Travelling		
- การสื่อสาร.....	385	2.6	287	2.2	342	2.6	318	2.8	544	2.8	883	2.9	192	1.8	296	2.3	440	2.9	376	2.5	278	2.4	- Communication		
- การศึกษา.....	166	1.1	102	0.8	195	1.4	81	0.7	198	1.0	373	1.2	83	0.8	104	0.8	143	0.9	99	0.7	189	1.6	- Education		
- การบันเทิง การอ่านและกิจกรรมทางศาสนา.....	266	1.8	226	1.7	254	1.9	166	1.4	337	1.7	455	1.5	201	1.9	190	1.5	233	1.5	209	1.4	261	2.2	- Recreation, Reading and Religious Activity		
- การจัดงานพิธีในโอกาสพิเศษ.....	264	1.7	206	1.6	244	1.8	305	2.6	263	1.4	167	0.6	17	0.2	88	0.6	121	0.8	62	0.4	461	3.9	- Special Ceremony Expenses		
ค่าใช้จ่ายที่ไม่เกี่ยวกับการอุปโภคบริโภค ^{2/}	1,556	10.3	1,168	8.9	1,094	8.2	661	5.8	2,054	10.5	5,123	17.0	731	7.0	1,393	10.7	1,557	10.2	1,518	10.3	960	8.1	Non-Consumption Expenditures ^{2/}		

1/ ค่าใช้จ่ายเฉลี่ยที่จำเป็นต้องใช้ในการยังชีพ โดยไม่รวมค่าใช้จ่ายประเภทสะสมทุน เช่น การซื้อบ้าน/ ที่ดิน เป็นต้น

2/ รวมค่าภาษี ของขวัญ และเงินบริจาค เบี้ยประกันภัย เงินซื้อสลากกินแบ่ง ดอกเบี้ยเงินกู้ และค่าใช้จ่ายอื่น ๆ ที่ไม่เกี่ยวกับการอุปโภคบริโภค

1/ Expenditure on necessary items for daily life, which excluded saving and capital formation expenditures such as purchase or hire-purchase of house and land, etc.

2/ Including taxes, gifts & contribution, insurance premiums, lottery tickets, interest on debts and other similar expenses.

ตาราง จ จำนวนครัวเรือนที่เป็นหนี้ และจำนวนหนี้สินเฉลี่ยต่อครัวเรือน จำแนกตามวัตถุประสงค์ของการกู้ยืม แหล่งเงินทุน และเขตการปกครอง

TABLE E NUMBER OF INDEBTED HOUSEHOLD AND AVERAGE AMOUNT OF DEBT PER HOUSEHOLD BY PURPOSE OF BORROWING, SOURCE OF LOAN AND AREA

วัตถุประสงค์ของการกู้ยืม	รวม Total		ในเขตเทศบาล Municipal Area		นอกเขตเทศบาล Non - Municipal Area		Purpose of Borrowing
	บาท Baht	ร้อยละ %	บาท Baht	ร้อยละ %	บาท Baht	ร้อยละ %	
จำนวนครัวเรือนที่เป็นหนี้ (ครัวเรือน).....	4,369,503	(66.9)	820,445	(58.5)	3,549,058	(69.2)	Number of Indebted Household (Household)
จำนวนหนี้สินเฉลี่ยต่อครัวเรือน.....	149,307	100.0	208,018	100.0	133,244	100.0	Average Amount of Debt per Household
1. จำแนกตามวัตถุประสงค์							1. By Purpose of Borrowing
เพื่อใช้จ่ายในครัวเรือน.....	104,528	70.0	171,062	82.3	86,325	64.8	For Household Expenditures
- ซื้อ/เช่าซื้อบ้านและ/หรือที่ดิน.....	34,197	22.9	55,893	26.9	28,261	21.2	- Purchase/Hire Purchase of House and/or Land
- ใช้ในการศึกษา.....	3,342	2.2	5,475	2.6	2,759	2.1	- Education
- ใช้จ่ายอุปโภคบริโภคอื่นๆ.....	66,989	44.9	109,694	52.8	55,305	41.5	- Household Consumption
ใช้ในการทำธุรกิจ.....	12,049	8.1	17,946	8.6	10,436	7.8	Business
ใช้ในการทำการเกษตร.....	30,007	20.1	17,311	8.3	33,481	25.1	Farming
หนี้อื่นๆ ^{1/}	2,722	1.8	1,699	0.8	3,003	2.3	Others ^{1/}
2. จำแนกตามแหล่งเงินทุน							2. By Source of Loan
หนี้ในระบบ.....	147,464	98.8	205,621	98.8	131,552	98.7	Loan from Formal Sector
หนี้นอกระบบ.....	1,843	1.2	2,397	1.2	1,692	1.3	Loan from Informal Sector

1/ หนี้อื่นๆ ได้แก่ หนี้จากการค้ำประกันบุคคลอื่น หนี้ค่าปรับหรือจ่ายชดเชยค่าเสียหาย เป็นต้น

1/ Others, such as debt from guaranties, fine or compensation, etc.

ตาราง ฉ จำนวนครัวเรือนที่เป็นหนี้ และจำนวนหนี้สินเฉลี่ยต่อครัวเรือน จำแนกตามวัตถุประสงค์ของการกู้ยืม แหล่งเงินทุน และสถานะทางเศรษฐกิจสังคมของครัวเรือน

TABLE F NUMBER OF INDEBTED HOUSEHOLD AND AVERAGE AMOUNT OF DEBT PER HOUSEHOLD BY PURPOSE OF BORROWING, SOURCE OF LOAN AND SOCIO-ECONOMIC CLASS

วัตถุประสงค์ของการกู้ยืม	ครัวเรือนทั้งสิ้น		ผู้ถือครองฟาร์มเกษตร								ผู้ดำเนินธุรกิจของตนเองที่ไม่ใช่		ลูกจ้าง								ไม่ได้ปฏิบัติงานเชิงเศรษฐกิจ		Purpose of Borrowing	
	Total Households		ส่วนใหญ่เป็นเจ้าของที่ดิน		ส่วนใหญ่เช่าที่ดิน / ทำฟรี		ประมง, ป่าไม้, ลำสัตว์		การเกษตร		ผู้ปฏิบัติงานวิชาชีพ		คนงานเกษตร		คนงานทั่วไป		เสมียนพนักงาน และให้บริการ		ผู้ปฏิบัติงาน		Economically Inactive			
	Baht	%	Baht	%	Baht	%	Baht	%	Baht	%	Baht	%	Baht	%	Baht	%	Baht	%	Baht	%	Baht	%		Baht
จำนวนครัวเรือนที่เป็นหนี้ (ครัวเรือน).....	4,369,503	(66.9)	1,263,100	(77.7)	114,818	(85.9)	65,589	(68.8)	649,518	(72.9)	352,782	(78.0)	83,748	(62.1)	51,863	(57.3)	554,036	(65.8)	230,182	(65.6)	1,003,866	(52.5)	Number of Indebted Household (Household)	
จำนวนหนี้สินเฉลี่ยต่อครัวเรือน.....	149,307	100.0	97,560	100.0	131,643	100.0	104,469	100.0	182,698	100.0	735,668	100.0	30,292	100.0	103,035	100.0	136,461	100.0	66,840	100.0	73,974	100.0	Average Amount of Debt per Household	
1. จำแนกตามวัตถุประสงค์																								
เพื่อใช้จ่ายในครัวเรือน.....	104,528	70.0	40,859	41.9	50,498	38.4	28,697	27.4	90,962	49.8	686,471	93.3	17,422	57.5	87,293	84.7	112,583	82.5	49,140	73.5	48,555	65.6	1. By Purpose of Borrowing	
- ซื้อ/เช่าซื้อบ้านและ/หรือที่ดิน.....	34,197	22.9	10,295	10.6	14,180	10.8	5,248	5.0	31,901	17.5	262,286	35.7	817	2.7	26,872	26.1	30,902	22.6	10,642	15.9	12,988	17.6	For Household Expenditures	
- ใช้ในการศึกษา.....	3,342	2.2	1,021	1.0	2,624	2.0	42	0.0	2,339	1.3	14,237	1.9	682	2.3	0	0.0	6,112	4.5	2,597	3.9	2,686	3.6	- Education	
- ใช้จ่ายอุปโภคบริโภคอื่นๆ.....	66,989	44.9	29,543	30.3	33,694	25.6	23,408	22.4	56,722	31.0	409,948	55.7	15,924	52.5	60,421	58.6	75,569	55.4	35,901	53.7	32,881	44.4	- Household Consumption	
ใช้ในการทำธุรกิจ.....	12,049	8.1	4,201	4.3	10,138	7.7	1,517	1.5	54,797	30.0	15,546	2.1	269	0.9	1,118	1.1	6,458	4.7	1,466	2.2	4,380	5.9	Business	
ใช้ในการทำเกษตร.....	30,007	20.1	50,952	52.2	67,784	51.5	73,606	70.5	32,492	17.8	29,058	4.0	11,829	39.1	12,127	11.8	14,083	10.3	14,995	22.4	18,345	24.8	Farming	
อื่นๆ ^{1/}	2,722	1.8	1,546	1.6	3,223	2.4	649	0.6	4,448	2.4	4,592	0.6	772	2.5	2,497	2.4	3,338	2.5	1,240	1.9	2,694	3.7	Others ^{1/}	
2. จำแนกตามแหล่งเงินทุน																								
หนี้ในระบบ.....	147,464	98.8	96,406	98.8	128,690	97.8	103,325	98.9	178,828	97.9	733,196	99.7	28,229	93.2	102,634	99.6	135,246	99.1	61,943	92.7	72,913	98.6	Loan from Formal Sector	
หนี้นอกระบบ.....	1,843	1.2	1,154	1.2	2,953	2.2	1,144	1.1	3,870	2.1	2,472	0.3	2,064	6.8	400	0.4	1,215	0.9	4,897	7.3	1,061	1.4	Loan from Informal Sector	

1/ หนี้อื่นๆ ได้แก่ หนี้จากการค้ำประกันบุคคลอื่น หนี้ค่าปรับหรือจ่ายชดเชยค่าเสียหาย เป็นต้น

หมายเหตุ : "0" มีข้อมูลแต่น้อยกว่า 1
"0.0" มีข้อมูลแต่น้อยกว่า 0.1

1/ Other, such as debt from guaranties, fine or compensation, etc.

Remark : "0" is assigned to the value less than 1
"0.0" is assigned to the value less than 0.1

ตาราง ข เปรียบเทียบรายได้ และรายได้ที่แท้จริงเฉลี่ยต่อเดือนของครัวเรือน จำแนกตามสถานะทางเศรษฐกิจสังคมของครัวเรือน

มูลค่า : บาท

TABLE G COMPARISON OF AVERAGE MONTHLY INCOME AND REAL INCOME PER HOUSEHOLD BY SOCIO - ECONOMIC CLASS

Value : Baht

สถานะทางเศรษฐกิจสังคม	รายได้เฉลี่ยต่อเดือน					ดัชนีความแตกต่างของรายได้ ^{1/}			รายได้ที่แท้จริงเฉลี่ยต่อเดือน					Socio - Economic Class
	Average Monthly Income					Disparity Index ^{1/}			Average Monthly Real Income					
	2552 2009	2554 2011	2556 2013	ร้อยละของ		2552 2009	2554 2011	2556 2013	2552 2009	2554 2011	2556 2013	ร้อยละของ		
				การเปลี่ยนแปลงต่อปี								การเปลี่ยนแปลงต่อปี		
		Annual Percentage Change		Annual Percentage Change				Annual Percentage Change						
		2554/52 2011/09		2556/54 2013/11				2554/52 2011/09		2556/54 2013/11				
ครัวเรือนทั้งสิ้น.....	15,358	18,217	19,181	8.9	2.6	100	100	100	16,657	18,217	18,216	4.6	-0.003	Total Households
ผู้ถือครองทำการเกษตร														Farm Operators
ส่วนใหญ่เป็นเจ้าของที่ดิน.....	10,367	14,399	15,669	17.9	4.3	68	79	82	11,244	14,399	14,880	13.2	1.7	Mainly Owning Land
ส่วนใหญ่เช่าที่ดิน/ทำฟรี ^{2/}	10,350	13,890	15,980	15.8	7.3	67	76	83	11,226	13,890	15,176	11.2	4.5	Mainly Renting Land/Free ^{2/}
ผู้ดำเนินธุรกิจของตนเอง														Own-Account Worker, Non-Farm
ที่ไม่ใช่การเกษตร.....	22,960	26,615	28,094	7.7	2.7	149	146	146	24,902	26,615	26,680	3.4	0.1	Employees
ลูกจ้าง														Professional, Technical and
ผู้ปฏิบัติงานวิชาชีพ นักวิชาการ														Administrative Workers
และนักบริหาร.....	40,284	44,265	45,738	4.8	1.7	262	243	238	43,692	44,265	43,436	0.7	-0.9	Farm Workers
คนงานเกษตร.....	9,485	12,249	11,248	13.6	-4.2	62	67	59	10,287	12,249	10,682	9.1	-6.6	General Workers
คนงานทั่วไป.....	10,129	9,310	15,052	-4.1	27.2	66	51	78	10,986	9,310	14,294	-7.9	23.9	Clerical, Sales and Services
เสมียนพนักงาน พนักงานขาย														Workers
และให้บริการ.....	16,562	19,645	18,446	8.9	-3.1	108	108	96	17,963	19,645	17,518	4.6	-5.6	Production Workers
ผู้ปฏิบัติงานในกระบวนการผลิต....	11,217	13,822	17,509	11.0	12.5	73	76	91	12,166	13,822	16,628	6.6	9.7	Economically Inactive
ผู้ไม่ได้ปฏิบัติงานเชิงเศรษฐกิจ.....	10,809	12,521	13,503	7.6	3.8	70	69	70	11,723	12,521	12,823	3.3	1.2	

1/ คือ ตัวชี้วัดที่แสดงความแตกต่างของรายได้โดยเฉลี่ยต่อเดือนต่อครัวเรือน เมื่อเทียบกับรายได้โดยเฉลี่ยต่อเดือนของครัวเรือนทั้งหมด

1/ The relative level of average monthly income compared with that of all households.

2/ รวมประมง ป่าไม้ หาของป่า และบริการทางการเกษตร

2/ Including fishing, forestry, agriculture service.

ตาราง ข ส่วนแบ่งของรายได้ประจำของครัวเรือน โดยการจำแนกครัวเรือนเป็น 5 กลุ่ม

TABLE H SHARE OF HOUSEHOLD CURRENT INCOME BY QUINTILE GROUPS OF HOUSEHOLD

กลุ่มครัวเรือน จำแนกตามรายได้ประจำ		ร้อยละของประชากร			ร้อยละส่วนแบ่งของรายได้ประจำ			รายได้ประจำต่อคนต่อเดือน (บาท)		
		Percentage of Population			Percentage Share of Current Income			Per Capita Current Income (Baht)		
Quintile Group by Current Income		2552	2554	2556	2552	2554	2556	2552	2554	2556
		2009	2011	2013	2009	2011	2013	2009	2011	2013
(รายได้ต่ำสุด)	1 (Lowest Income)	24.6	24.6	24.7	7.2	7.5	8.0	1,247	1,593	1,856
	2	21.4	21.8	21.5	10.9	11.5	11.6	2,148	2,760	3,105
	3	19.9	19.3	19.9	14.4	14.1	15.2	3,076	3,851	4,376
	4	17.9	18.2	18.1	19.8	20.1	20.6	4,697	5,783	6,496
(รายได้สูงสุด)	5 (Highest Income)	16.2	16.1	15.8	47.7	46.8	44.6	12,510	15,254	16,125
สัมประสิทธิ์ของความไม่เสมอภาค (5 กลุ่ม) Gini Coefficient (Quintile Groups)					<u>0.360</u>	<u>0.349</u>	<u>0.328</u>			
รายได้ประจำต่อคนต่อเดือน Per Capita Current Income								<u>4,244</u>	<u>5,247</u>	<u>5,726</u>

ตาราง ฅ เปรียบเทียบรายได้ ค่าใช้จ่ายเฉลี่ยต่อเดือน และหนี้สินเฉลี่ยต่อครัวเรือน จำแนกตามสถานะทางเศรษฐกิจสังคมของครัวเรือน

มูลค่า : บาท

TABLE 1 COMPARISON OF AVERAGE MONTHLY INCOME AND EXPENDITURE AND AMOUNT OF DEBT PER HOUSEHOLD BY SOCIO-ECONOMIC CLASS

Value : Baht

สถานะทางเศรษฐกิจสังคม	รายได้เฉลี่ยต่อเดือน					ค่าใช้จ่ายเฉลี่ยต่อเดือน					หนี้สินเฉลี่ยต่อครัวเรือน				ร้อยละของค่าใช้จ่ายต่อรายได้			Socio-Economic Class	
	Average Monthly Income					Average Monthly Expenditures					Average Amount of Debt per Household				Percent of Expenditure to Income				
	2552 2009	2554 2011	2556 2013	ร้อยละของ การเปลี่ยนแปลงต่อปี		2552 2009	2554 2011	2556 2013	ร้อยละของ การเปลี่ยนแปลงต่อปี		2552 2009	2554 2011	2556 2013	ร้อยละของ การเปลี่ยนแปลงต่อปี		2552 2009	2554 2011		2556 2013
				2554/52 2011/09	2556/54 2013/11				2554/52 2011/09	2556/54 2013/11				2554/52 2011/09	2556/54 2013/11				
ครัวเรือนทั้งสิ้น.....	15,358	18,217	19,181	8.9	2.6	12,260	14,375	15,092	8.3	2.5	118,308	137,663	149,307	7.9	4.1	79.8	78.9	78.7	Total Households
ผู้ถือครองทำกาารเกษตร																			Farm Operators
ส่วนใหญ่เป็นเจ้าของที่ดิน.....	10,367	14,399	15,669	17.9	4.3	9,340	12,064	13,114	13.7	4.3	69,540	84,202	97,560	10.0	7.6	90.1	83.8	83.7	Mainly Owning Land
ส่วนใหญ่เช่าที่ดิน/ทำฟรี ^{1/}	10,350	13,890	15,980	15.8	7.3	9,549	11,822	12,599	11.3	3.2	84,804	99,059	120,321	8.1	10.2	92.3	85.1	78.8	Mainly Renting Land/Free ^{1/}
ผู้ดำเนินธุรกิจของตนเอง																			Own-Account Worker, Non-Farm
ที่ไม่ใช่กาารเกษตร.....	22,960	26,615	28,094	7.7	2.7	15,547	17,921	19,493	7.4	4.3	157,431	181,205	182,698	7.3	0.4	67.7	67.3	69.4	Own-Account Worker, Non-Farm
ลูกจ้าง																			Employees
ผู้ปฏิบัติงานวิชาชีพ นักวิชาการ และนักบริหาร.....	40,284	44,265	45,738	4.8	1.7	26,650	30,256	30,163	6.6	-0.2	593,413	654,218	735,668	5.0	6.0	66.2	68.4	65.9	Professional, Technical and Administrative Workers
คนงานเกษตร.....	9,485	12,249	11,248	13.6	-4.2	7,998	10,302	10,498	13.5	0.9	47,705	51,693	30,292	4.1	-23.4	84.3	84.1	93.3	Farm Workers
คนงานทั่วไป.....	10,129	9,310	15,052	-4.1	27.2	9,740	8,589	13,013	-6.1	23.1	62,681	20,852	103,035	-42.3	122.3	96.2	92.3	86.5	General Workers
เสมียนพนักงาน พนักงานขาย และให้บริการ.....	16,562	19,645	18,446	8.9	-3.1	15,346	17,335	15,339	6.3	-5.9	123,708	165,405	136,461	15.6	-9.2	92.7	88.2	83.2	Clerical, Sales and Services Workers
ผู้ปฏิบัติงานในกระบวนการผลิต.....	11,217	13,822	17,509	11.0	12.5	10,136	12,027	14,788	8.9	10.9	44,990	49,266	66,840	4.6	16.5	90.4	87.0	84.5	Production Workers
ผู้ไม่ได้ปฏิบัติงานเชิงเศรษฐกิจ.....	10,809	12,521	13,503	7.6	3.8	9,228	10,911	11,828	8.7	4.1	45,614	58,686	73,974	13.4	12.3	85.4	87.1	87.6	Economically Inactive

1/ รวมประมง ป่าไม้ ล่าสัตว์ หาของป่า และบริการทางการเกษตร

1/ Including fishing, forestry, agricultural service.

STATISTICAL TABLES

LIST OF STATISTICAL TABLES

- Table 1** Average Monthly Income Per Household by Source of Income and Area
- Table 2** Average Monthly Income Per Household by Source of Income and Socio-Economic Class
- Table 3** Percentage of Households by Average Total Monthly Income and Area
- Table 4** Percentage of Households by Average Total Monthly Income and Socio-Economic Class
- Table 5** Share of Households Current Income by Quintile Groups and Area
- Table 6** Average Monthly Expenditure Per Household by Type of Expenditure and Area
- Table 7** Average Monthly Expenditure Per Household by Type of Expenditure and Socio-Economic Class
- Table 8** Percentage of Households by Average Total Monthly Expenditure and Area
- Table 9** Percentage of Households by Average Total Monthly Expenditure and Socio-Economic Class
- Table 10** Number of Indebted Households by Purposes of Borrowing, Type of Debt and Area
- Table 11** Average Amount of Debt per Household by Purposes of Borrowing and Area
- Table 12** Number of Indebted Households by Purposes of Borrowing, Type of Debt and Socio-Economic Class
- Table 13** Average Amount of Debt per Household by Purposes of Borrowing and Socio-Economic Class
- Table 14** Value of Household Assets; House/ Land/ Building, Vehicles and Financial Assets by Area
- Table 15** Value of Household Assets ; House/ Land/ Building, Vehicles and Financial Assets by Socio-Economic Class
- Table 16** Percentage of Households Reporting Assets; House/ Land/ Building, Vehicles and Financial Assets by Value of Assets and Area
- Table 17** Percentage of Households Reporting Assets; House/ Land/ Building, Vehicles and Financial Assets by Value of Assets and Socio-Economic Class
- Table 18** Percentage of Households by Major Housing Characteristics and Area
- Table 19** Percentage of Households by Major Housing Characteristics and Socio-Economic Class

ตาราง 1 รายได้เฉลี่ยต่อเดือนของครัวเรือน จำแนกตามแหล่งที่มาของรายได้ และเขตการปกครอง

TABLE 1 AVERAGE MONTHLY INCOME PER HOUSEHOLD BY SOURCE OF INCOME AND AREA

(บาท-Baht)

แหล่งที่มาของรายได้	รวม Total	ในเขตเทศบาล Municipal Area	นอกเขตเทศบาล Non - Municipal Area	Source of Income
รายได้ทั้งสิ้นต่อเดือน.....	19,181	24,007	17,861	Total Monthly Income
รายได้ประจำ.....	18,767	23,571	17,452	Total Current Income
รายได้ที่เป็นตัวเงิน.....	15,468	20,437	14,108	Money Income
รายได้จากการทำงาน.....	12,162	16,491	10,977	From Work
ค่าจ้างและเงินเดือน.....	5,965	9,888	4,891	Wages and Salaries
กำไรสุทธิจากการทำธุรกิจ.....	3,181	4,971	2,692	Net Profit from Business
กำไรสุทธิจากการทำเกษตร.....	3,016	1,632	3,394	Net Profit from Farming
เงินได้รับเป็นการช่วยเหลือ.....	3,129	3,576	3,007	From Current Transfer
บำเหน็จ / บำนาญ เบี้ยหวัด และเงินสงเคราะห์.....	310	900	149	Pension / Annuities and other Assistance
เงินชดเชย / เงินทดแทน การออกจากงาน.....	5	18	1	Work Compensation and Terminated Payment
เงินช่วยเหลือจากบุคคลนอกครัวเรือน.....	2,387	2,303	2,410	Assistance from Persons Outside HH.
เงินช่วยเหลือจากรัฐและองค์กรต่างๆ.....	427	355	447	Assistance from Govt. & Organization
รายได้จากทรัพย์สิน.....	177	369	124	From Property Income
ค่าเช่าบ้าน/ ที่ดินและทรัพย์สินอื่น (รวมค่าลิขสิทธิ์และสิทธิบัตร).....	81	188	52	Income from Renting (include Licence and Copyright)
ดอกเบี้ยเงินฝากและเงินปันผล.....	84	151	66	Interest and Dividends from Deposit, Bonds and Stocks
ดอกเบี้ยแชร์และการให้กู้ยืมเงิน.....	11	31	6	Interest from "Shares" and Loans

ตาราง 1 รายได้เฉลี่ยต่อเดือนของครัวเรือน จำแนกตามแหล่งที่มาของรายได้ และเขตการปกครอง (ต่อ)

TABLE 1 AVERAGE MONTHLY INCOME PER HOUSEHOLD BY SOURCE OF INCOME AND AREA (Contd.)

(บาท-Baht)

แหล่งที่มาของรายได้	รวม Total	ในเขตเทศบาล Municipal Area	นอกเขตเทศบาล Non - Municipal Area	Source of Income
รายได้ที่ไม่เป็นตัวเงิน.....	3,299	3,134	3,344	Non - money Income
ค่าประเมินค่าเช่าบ้านที่ไม่เสียเงิน (รวมบ้านของตนเอง).....	1,400	1,657	1,330	Estimated Rental Value of Dwelling (including own dwelling)
สินค้าและบริการที่ได้มาโดยไม่ได้อื้อ.....	403	354	417	In - kind of Goods and Services
อาหารและเครื่องดื่มที่ได้มาโดยไม่ได้อื้อ.....	1,496	1,123	1,598	In - kind of Foods and Beverages
รายได้ไม่ประจำ (ที่เป็นตัวเงิน).....	415	436	409	Non - current Money Income
เงินทุนการศึกษา.....	2	5	1	Scholarships
มรดก ทรัพย์สินของขวัญ.....	134	92	146	Inheritances/ Bequeaths and Gifts
เงินได้รับจากการทำประกันต่าง ๆ.....	130	185	115	Proceeds from Insurances
รายรับอื่นๆ (เงินถูกสลากกินแบ่งของรัฐ เงินรางวัล ฯลฯ).....	148	153	146	Other Receiving (lottery winnings)

ตาราง 2 รายได้เฉลี่ยต่อเดือนของครัวเรือน จำแนกตามแหล่งที่มาของรายได้และสถานะทางเศรษฐกิจของครัวเรือน

TABLE 2 AVERAGE MONTHLY INCOME PER HOUSEHOLD BY SOURCE OF INCOME AND SOCIO-ECONOMIC CLASS

(บาท-Baht)

แหล่งที่มาของรายได้	รวมทั้งสิ้น Total	ผู้ถือครองทำการเกษตร Farm Operators			ผู้ดำเนินงาน ของตนเอง	ลูกจ้าง Employees				ผู้ไม่ได้ ปฏิบัติงาน	เชิงเศรษฐกิจ Econo- mically Inactive	Source of Income
		ปลูกพืช / เลี้ยงสัตว์ / เพาะเลี้ยง Plant /Animal / Culture	ประมง,ป่าไม้, ล่าสัตว์, ทางเกษตร	ที่ไม่ใช่การเกษตร Own-Account	ผู้ปฏิบัติงาน วิชาชีพ	คนงาน เกษตร	คนงาน ทั่วไป	เสมียน พนักงาน และให้บริการ	ผู้ปฏิบัติงาน ในกระบวน การผลิต			
		ส่วนใหญ่เป็น เจ้าของที่ดิน	ส่วนใหญ่ เช่าที่ดิน/ทำฟรี	Workers, Non-Farm	และนักบริหาร	Farm Workers	General Workers	พนักงานขาย และให้บริการ	Workers Production			
		Mainly Owning Land	Mainly Renting Land / Free	Fishing, Forestry, Agricultural services	Professional, Tech. & Adm. Workers			Clerical, Sales & Services Workers	Workers			
รายได้ทั้งสิ้นต่อเดือน.....	19,181	15,669	17,068	14,457	28,094	45,738	11,248	15,052	18,446	17,509	13,503	Total Monthly Income
รายได้ประจำ.....	18,767	15,456	16,874	14,260	27,768	45,375	11,112	14,884	18,295	17,333	12,648	Total Current Income
รายได้ที่เป็นตัวเงิน.....	15,468	12,027	13,278	11,435	24,318	41,754	8,669	12,049	15,233	14,379	9,352	Money Income
รายได้จากการทำงาน.....	12,162	10,425	11,662	10,210	22,836	38,478	7,859	11,158	14,114	13,150	1,885	From Work
ค่าจ้างและเงินเดือน.....	5,965	1,252	1,648	520	1,704	36,312	7,422	10,285	12,808	11,967	936	Wages and Salaries
กำไรสุทธิจากการทำธุรกิจ.....	3,181	442	460	1,296	20,062	1,071	122	419	725	403	362	Net Profit from Business
กำไรสุทธิจากการทำเกษตร.....	3,016	8,730	9,555	8,394	1,070	1,095	316	454	582	780	587	Net Profit from Farming
เงินได้รับเป็นการช่วยเหลือ.....	3,129	1,560	1,585	1,216	1,288	2,173	794	864	1,014	1,191	7,310	From Current Transfer
บำนาญ / บำนาญ เบี้ยหวัด และเงินสงเคราะห์.....	310	9	0	0	100	863	0	0	21	134	767	Pension / Annuities and other Assistance
เงินชดเชย / เงินทดแทน การออกจากงาน.....	5	3	0	0	0	47	0	0	2	0	3	Work Compensation and Terminated Payment
เงินช่วยเหลือจากบุคคลนอกครัวเรือน..	2,387	1,131	1,370	858	880	1,020	500	550	713	734	5,888	Assistance from Persons Outside HH.
เงินช่วยเหลือจากรัฐและองค์กรต่างๆ....	427	417	215	358	308	242	294	313	278	323	653	Assistance from Govt. & Organization
รายได้จากทรัพย์สิน.....	177	43	30	9	193	1,104	17	27	106	38	158	From Property Income
ค่าเช่าบ้าน/ ที่ดินและทรัพย์สินอื่น (รวมค่าลิขสิทธิ์และสิทธิบัตร).....	81	26	2	2	112	292	12	7	34	13	114	Income from Renting (include Licence and Copyright)
ดอกเบี้ยเงินฝากและเงินปันผล.....	84	15	25	7	68	730	5	19	58	9	41	Deposit, Bonds and Stocks
ดอกเบี้ยแชร์และการให้กู้ยืมเงิน.....	11	2	3	0	13	82	0	0	13	16	3	Interest from "Shares" and Loans

ตาราง 2 รายได้เฉลี่ยต่อเดือนของครัวเรือน จำแนกตามแหล่งที่มาของรายได้และสถานะทางเศรษฐกิจของครัวเรือน (ต่อ)

TABLE 2 AVERAGE MONTHLY INCOME PER HOUSEHOLD BY SOURCE OF INCOME AND SOCIO-ECONOMIC CLASS (Contd.)

(บาท-Baht)

แหล่งที่มาของรายได้	รวมทั้งสิ้น Total	ผู้ถือครองทำการเกษตร Farm Operators			ผู้ดำเนินธุรกิจ ของตนเอง	ลูกจ้าง Employees				ผู้ไม่ได้ ปฏิบัติงาน	เชิงเศรษฐกิจ Econo- mically Inactive	Source of Income
		ปลูกพืช / เลี้ยงสัตว์ / เพาะเลี้ยง Plant / Animal / Culture	ประมง,ป่าไม้, ล่าสัตว์, หาของป่า,บริการ ทางการเกษตร	ที่ไม่ใช่การเกษตร Own-Account Workers, Non-Farm	ผู้ปฏิบัติงาน วิชาชีพ และนักบริหาร Professional, Tech. & Adm. Workers	คนงาน เกษตร Farm Workers	คนงาน ทั่วไป General Workers	เสมียน พนักงาน และให้บริการ Clerical, Sales & Services Workers	ผู้ปฏิบัติงาน ในกระบวนการ การผลิต Production Workers			
รายได้ที่ไม่เป็นตัวเงิน.....	3,299	3,428	3,596	2,825	3,450	3,621	2,442	2,836	3,061	2,954	3,295	Non - money Income
ค่าประเมินค่าเช่าบ้านที่ไม่เสียเงิน (รวมบ้านของตนเอง).....	1,400	1,385	1,224	1,114	1,474	2,235	1,001	1,275	1,389	1,288	1,268	Estimated Rental Value of Dwelling (including own dwelling)
สินค้าและบริการที่ได้มาโดยไม่ได้อื้อ.....	403	273	293	265	336	408	189	236	327	364	622	In - kind of Goods and Services
อาหารและเครื่องดื่มที่ได้มาโดยไม่ได้อื้อ.....	1,496	1,770	2,078	1,446	1,640	978	1,253	1,324	1,346	1,301	1,406	In - kind of Foods and Beverages
รายได้ไม่ประจำ (ที่เป็นตัวเงิน).....	415	214	194	197	326	363	137	168	152	176	856	Non-current Money Income
เงินทุนการศึกษา.....	2	3	0	1	1	2	1	0	0	5	4	Scholarships
มรดก พินัยกรรม ของขวัญ.....	134	81	105	141	139	68	5	33	41	32	269	Inheritances/ Bequeaths and Gifts
เงินได้รับจากการทำประกันต่าง ๆ.....	130	22	28	0	33	42	0	47	10	38	385	Proceeds from Insurances
รายรับอื่นๆ (เงินถูกสลากกินแบ่งของรัฐ เงินรางวัล ฯลฯ).....	148	109	61	56	153	251	131	88	101	101	198	Other Receiving (lottery winnings)

หมายเหตุ : "0" มีข้อมูลแต่น้อยกว่า 1

Remark : "0" is assigned to the value less than 1

ตาราง 3 ร้อยละของครัวเรือน จำแนกตามรายได้ทั้งสิ้นเฉลี่ยต่อเดือน และเขตการปกครอง

TABLE 3 PERCENTAGE OF HOUSEHOLDS BY AVERAGE TOTAL MONTHLY INCOME AND AREA

รายได้	รวม Total	ในเขตเทศบาล Municipal Area	นอกเขตเทศบาล Non-Municipal Area	Income
รายได้ทั้งสิ้นเฉลี่ยต่อเดือนต่อครัวเรือน.....	100.0	100.0	100.0	Total Monthly Income Per Household
ต่ำกว่า 1,500 บาท.....	0.4	0.4	0.4	Less Than 1,500 Baht
1,500 - 3,000 บาท.....	1.4	1.1	1.5	1,500 - 3,000 Baht
3,001 - 5,000 บาท.....	6.4	5.0	6.8	3,001 - 5,000 Baht
5,001 - 10,000 บาท.....	26.5	21.8	27.8	5,001 - 10,000 Baht
10,001 - 15,000 บาท.....	22.7	19.8	23.5	10,001 - 15,000 Baht
15,001 - 30,000 บาท.....	28.2	30.0	27.7	15,001 - 30,000 Baht
30,001 - 50,000 บาท.....	8.7	11.9	7.8	30,001 - 50,000 Baht
50,001 - 100,000 บาท.....	4.6	7.9	3.7	50,001 - 100,000 Baht
มากกว่า 100,000 บาท.....	1.1	2.1	0.8	More Than 100,000 Baht
รายได้ทั้งสิ้นเฉลี่ยต่อเดือนต่อคน.....	100.0	100.0	100.0	Total Monthly Income Per Capita
ต่ำกว่า 500 บาท.....	0.4	0.3	0.4	Less Than 500 Baht
500 - 1,500 บาท.....	3.4	1.9	3.8	500 - 1,500 Baht
1,501 - 3,000 บาท.....	23.7	15.7	25.9	1,501 - 3,000 Baht
3,001 - 5,000 บาท.....	29.0	24.2	30.4	3,001 - 5,000 Baht
5,001 - 10,000 บาท.....	28.7	31.6	27.9	5,001 - 10,000 Baht
10,001 - 15,000 บาท.....	7.6	12.0	6.3	10,001 - 15,000 Baht
15,001 - 30,000 บาท.....	5.2	9.8	3.9	15,001 - 30,000 Baht
30,001 - 50,000 บาท.....	1.3	2.9	0.9	30,001 - 50,000 Baht
50,001 - 100,000 บาท.....	0.6	1.3	0.5	50,001 - 100,000 Baht
มากกว่า 100,000 บาท.....	0.1	0.2	0.0	More Than 100,000 Baht

หมายเหตุ : "0.0" มีข้อมูลแต่น้อยกว่า 0.1

Remark : "0.0" is assigned to the value less than 0.1

ตาราง 4 ร้อยละของครัวเรือน จำแนกตามรายได้ทั้งสิ้นเฉลี่ยต่อเดือน และสถานะทางเศรษฐกิจสังคมของครัวเรือน

TABLE 4 PERCENTAGE OF HOUSEHOLDS BY AVERAGE TOTAL MONTHLY INCOME AND SOCIO-ECONOMIC CLASS

รายได้	รวมทั้งสิ้น Total	ผู้ถือครองทำการเกษตร Farm Operators			ผู้ดำเนินธุรกิจ ของตนเอง		ลูกจ้าง Employees				ผู้ไม่ได้ ปฏิบัติงาน		Income	
		ปลูกพืช / เลี้ยงสัตว์ / เพาะเลี้ยง		ประมง,ป่าไม้,	ที่ไม่ใช่การเกษตร		คนงาน	คนงาน	เสมียน	ผู้ปฏิบัติงาน	เชิงเศรษฐกิจ			
		Plant /Animal / Culture	ล่าสัตว์,	Own-Account	วิชาชีพ	เกษตรกร	ทั่วไป	พนักงาน	ผู้ปฏิบัติงาน	Econo-				
		ส่วนใหญ่เป็น เจ้าของที่ดิน	ส่วนใหญ่ เช่าที่ดิน / ทำฟรี	หาของป่า,บริการ ทางการเกษตร	Workers, Non-Farm	นักวิชาการ และนักบริหาร	Farm Workers	General Workers	พนักงานขาย และให้บริการ	การผลิต Production	mically Inactive			
Mainly Owning Land	Mainly Renting Land / Free	Fishing, Forestry, Agricultural services	Workers, Non-Farm	Professional, Tech. & Adm. Workers	Farm Workers	General Workers	Clerical, Sales & Services Workers	Workers	Workers					
รายได้ทั้งสิ้นเฉลี่ยต่อเดือนต่อครัวเรือน.....	100.0	100.0	100.0	100.0	100.0	100.0	100.0	100.0	100.0	100.0	100.0	100.0	Total Monthly Income Per Household	
ต่ำกว่า 1,500 บาท.....	0.4	0.5	0.0	0.1	0.2	0.0	1.0	1.8	0.0	0.0	0.0	0.6	Less Than	1,500 Baht
1,500 - 3,000 บาท.....	1.4	1.5	0.8	2.2	0.5	0.0	2.7	0.0	0.3	0.4	2.8	1,500 -	3,000 Baht	
3,001 - 5,000 บาท.....	6.4	6.7	2.9	5.2	1.0	0.0	9.4	5.1	1.1	0.6	13.7	3,001 -	5,000 Baht	
5,001 - 10,000 บาท.....	26.5	29.4	27.1	43.5	12.8	4.8	37.7	17.1	18.8	19.6	38.9	5,001 -	10,000 Baht	
10,001 - 15,000 บาท.....	22.7	26.2	25.5	21.6	19.5	11.4	26.7	28.1	29.4	26.3	19.6	10,001 -	15,000 Baht	
15,001 - 30,000 บาท.....	28.2	27.1	35.2	20.6	40.5	26.7	20.7	45.5	37.6	44.7	16.1	15,001 -	30,000 Baht	
30,001 - 50,000 บาท.....	8.7	5.7	5.6	2.8	17.0	20.6	1.7	2.4	10.7	7.1	5.3	30,001 -	50,000 Baht	
50,001 - 100,000 บาท.....	4.6	2.5	2.7	3.9	6.1	27.6	0.1	0.0	1.9	1.2	2.9	50,001 -	100,000 Baht	
มากกว่า 100,000 บาท.....	1.1	0.4	0.3	0.1	2.4	9.0	0.0	0.0	0.1	0.2	0.2	More Than	100,000 Baht	
รายได้ทั้งสิ้นเฉลี่ยต่อเดือนต่อคน.....	100.0	100.0	100.0	100.0	100.0	100.0	100.0	100.0	100.0	100.0	100.0	100.0	Total Monthly Income Per Capita	
ต่ำกว่า 500 บาท.....	0.4	0.5	0.0	0.0	0.2	0.0	2.0	1.7	0.0	0.0	0.4	Less Than	500 Baht	
500 - 1,500 บาท.....	3.4	5.9	3.0	8.0	1.3	0.3	9.4	0.3	2.1	0.8	3.6	500 -	1,500 Baht	
1,501 - 3,000 บาท.....	23.7	30.8	31.8	39.3	11.5	4.2	42.6	24.1	19.3	24.5	27.1	1,501 -	3,000 Baht	
3,001 - 5,000 บาท.....	29.0	30.6	32.0	24.6	23.0	12.9	28.3	40.9	30.9	36.7	31.6	3,001 -	5,000 Baht	
5,001 - 10,000 บาท.....	28.7	24.4	24.7	16.7	41.5	27.6	17.0	29.4	33.0	30.9	26.1	5,001 -	10,000 Baht	
10,001 - 15,000 บาท.....	7.6	5.0	5.3	7.6	12.6	13.3	0.6	3.4	9.3	5.8	6.4	10,001 -	15,000 Baht	
15,001 - 30,000 บาท.....	5.2	2.6	3.1	3.7	7.8	24.2	0.2	0.2	4.8	1.1	3.4	15,001 -	30,000 Baht	
30,001 - 50,000 บาท.....	1.3	0.2	0.0	0.1	0.9	11.7	0.0	0.0	0.6	0.0	0.9	30,001 -	50,000 Baht	
50,001 - 100,000 บาท.....	0.6	0.1	0.3	0.0	0.9	5.6	0.0	0.0	0.0	0.2	0.3	50,001 -	100,000 Baht	
มากกว่า 100,000 บาท.....	0.1	0.0	0.0	0.0	0.3	0.3	0.0	0.0	0.0	0.0	0.0	More Than	100,000 Baht	

หมายเหตุ : "0.0" มีข้อมูลแต่น้อยกว่า 0.1

Remark : "0.0" is assigned to the value less than 0.1

ตาราง 5 ส่วนแบ่งรายได้ประจำของครัวเรือน โดยการจำแนกครัวเรือนเป็น 5 กลุ่ม และเขตการปกครอง

TABLE 5 SHARE OF HOUSEHOLDS CURRENT INCOME BY QUINTILE GROUPS AND AREA

กลุ่มครัวเรือน จำแนกตามรายได้ประจำ			ร้อยละส่วนแบ่งของรายได้ประจำ			รายได้ประจำต่อคนต่อเดือน (บาท)		
			Percentage Share of Current Income			Per Capita Current Income (Baht)		
Quintile Group by Current Income			รวม	ในเขตเทศบาล	นอกเขตเทศบาล	รวม	ในเขตเทศบาล	นอกเขตเทศบาล
			Total	Municipal Area	Non - Municipal Area	Total	Municipal Area	Non - Municipal Area
(รายได้ต่ำสุด)	1	(Lowest Income)	8.0	7.0	8.4	1,856	2,195	1,793
	2		11.6	11.3	12.1	3,105	3,909	2,954
	3		15.2	14.8	15.7	4,376	5,786	4,112
	4		20.6	20.6	20.5	6,496	9,141	5,960
(รายได้สูงสุด)	5	(Highest Income)	44.6	46.3	43.3	16,125	23,586	13,828

ตาราง 6 ค่าใช้จ่ายเฉลี่ยต่อเดือนของครัวเรือน จำแนกตามประเภทของค่าใช้จ่าย และเขตการปกครอง

TABLE 6 AVERAGE MONTHLY EXPENDITURE PER HOUSEHOLD BY TYPE OF EXPENDITURE AND AREA

(บาท-Baht)

ประเภทของค่าใช้จ่าย	รวม Total	ในเขตเทศบาล Municipal Area	นอกเขตเทศบาล Non - Municipal Area	Type of Expenditure
ค่าใช้จ่ายทั้งสิ้นต่อเดือน.....	15,092	17,834	14,342	Total Monthly Expenditures
ค่าใช้จ่ายเพื่อการอุปโภคบริโภค.....	13,536	15,800	12,917	Consumption Expenditures
อาหาร และเครื่องดื่ม (ไม่มีแอลกอฮอล์).....	5,639	6,032	5,531	Food and Beverages (excluding alcoholic)
อาหารปรุงที่บ้าน.....	3,800	3,469	3,891	Food Prepared at Home
อาหารสำเร็จรูป.....	1,633	2,307	1,449	Prepared Food
ซื้อมาบริโภคที่บ้าน.....	820	1,171	724	Food Taken Home
บริโภคนอกบ้าน.....	814	1,136	726	Food Eaten Away from Home
เครื่องดื่มที่ไม่มีแอลกอฮอล์ (ดื่มที่บ้าน).....	205	256	191	Non-alcoholic Beverage (at home)
เครื่องดื่มที่มีแอลกอฮอล์.....	162	187	155	Alcoholic Beverages
ดื่มที่บ้าน.....	86	91	85	Drunk At Home
ดื่มนอกบ้าน.....	76	96	71	Drunk Away from Home
ยาสูบ หมาก ยานัตถ์ และอื่นๆ.....	81	82	81	Tobacco Products
บุหรี่ ซิการ์ ยาเส้น ฯลฯ.....	69	75	67	Cigarettes, Tobacco etc.
หมาก พลุ ยานัตถ์ ฯลฯ.....	12	7	14	Betelnut, Snuff etc.
ที่อยู่อาศัย เครื่องแต่งบ้าน				Household Operation, Furnitures
และเครื่องใช้ต่างๆ.....	2,619	3,244	2,449	and Equipment
ค่าเช่าที่อยู่อาศัย.....	79	282	24	Rent of Dwelling
ค่าประเมินค่าเช่าบ้านที่ไม่เสียเงิน (รวมบ้านของตนเอง).....	1,400	1,657	1,330	Estimated Rental Value of Dwelling (Including own dwelling)
ค่าบำรุงรักษาและซ่อมแซมบ้าน.....	151	119	160	Repair / Maintenance Dwelling
เครื่องแต่งบ้านและสิ่งทอสำหรับใช้ในบ้าน				Furnitures and Major Equipment
เครื่องใช้สอยเบ็ดเตล็ดในบ้าน.....	132	128	134	Household Textiles Small Appliances
เชื้อเพลิง แสงสว่างและน้ำ.....	640	784	600	Fuel, Lighting and Water Supply
ค่าใช้จ่ายในการทำความสะอาด.....	201	217	196	Cleaning Supplies
ค่าจ้างบุคคลที่ให้บริการครัวเรือน.....	16	56	5	Service Workers in Household

ตาราง 6 ค่าใช้จ่ายเฉลี่ยต่อเดือนของครัวเรือน จำแนกตามประเภทของค่าใช้จ่าย และเขตการปกครอง (ต่อ)

TABLE 6 AVERAGE MONTHLY EXPENDITURE PER HOUSEHOLD BY TYPE OF EXPENDITURE AND AREA (Contd.)

(บาท-Baht)

ประเภทของค่าใช้จ่าย	รวม Total	ในเขตเทศบาล Municipal Area	นอกเขตเทศบาล Non - Municipal Area	Type of Expenditure
เครื่องนุ่งห่มและรองเท้า.....	353	447	328	Apparel and Footwear
ผ้า เสื้อผ้าและเครื่องแต่งกาย.....	281	366	258	Cloth and Clothing
รองเท้า.....	72	81	70	Footwear
ค่าใช้จ่ายส่วนบุคคล.....	438	560	404	Personal Care
ของใช้ส่วนบุคคล.....	377	469	352	Personal Supplies
ค่าบริการส่วนบุคคล.....	60	91	52	Personal Services
เวชภัณฑ์และค่าตรวจรักษาพยาบาล.....	200	219	195	Medical and Health Care
ยาและเวชภัณฑ์.....	62	75	58	Medicine and Supplies
ค่ารักษาพยาบาล (คนไข้นอก).....	89	93	88	Medical Services (outpatients)
ค่ารักษาพยาบาล (คนไข้ใน).....	49	51	48	Medical Services (inpatients)
การเดินทางและการสื่อสาร.....	3,349	4,221	3,110	Transport and Communication
ค่าซื้อยานพาหนะ.....	1,414	1,735	1,326	Vehicles Purchase
ค่าใช้จ่ายเกี่ยวกับยานพาหนะ.....	232	297	213	Vehicle Repairing & Maintenance
การเดินทางตามปกติ.....	1,168	1,405	1,103	Local Transportation
การเดินทางในโอกาสพิเศษ และท่องเที่ยว.....	151	261	120	Special Occasion Travelling and Tour
การสื่อสาร.....	385	522	348	Communication
การศึกษา.....	166	296	130	Education
การบันเทิง การอ่านและกิจกรรมทางศาสนา.....	266	309	254	Recreation Reading and Religious Activity
อุปกรณ์การบันเทิงและกีฬา.....	25	31	24	Recreation Equipment and Sports
เครื่องเล่น สัตว์เลี้ยง ไม้ประดับ และค่าใช้จ่ายเกี่ยวกับการบันเทิง.....	36	55	31	Toys, Pets, Shurbs and Recreation
ค่าผ่านประตู ค่าเรียนและเล่นกีฬา.....	4	9	3	Admission, Sports fee
การอ่าน/การศาสนา และลัทธิความเชื่อ.....	200	213	197	Reading/ Religious Activities
การจัดงานพิธี ในโอกาสพิเศษ.....	264	204	280	Special Ceremony Expenses

ตาราง 6 ค่าใช้จ่ายเฉลี่ยต่อเดือนของครัวเรือน จำแนกตามประเภทของค่าใช้จ่าย และเขตการปกครอง (ต่อ)

TABLE 6 AVERAGE MONTHLY EXPENDITURE PER HOUSEHOLD BY TYPE OF EXPENDITURE AND AREA (Contd.)

(บาท-Baht)

ประเภทของค่าใช้จ่าย	รวม Total	ในเขตเทศบาล Municipal Area	นอกเขตเทศบาล Non - Municipal Area	Type of Expenditure
ค่าใช้จ่ายที่ไม่เกี่ยวกับการอุปโภคบริโภค.....	1,556	2,033	1,425	Non-Consumption Expenditures
ภาษี/ธรรมเนียม/ค่าปรับ.....	43	101	27	Taxes/Charge/Fees and Fine
ค่าสมาชิกกลุ่มอาชีพ.....	0	1	0	Career Membership Expense
เงิน/สิ่งของที่ส่งให้บุคคลนอกครัวเรือน.....	424	678	354	Money/Material Give to Other Person Outside this Household
บริจาคเงิน/สิ่งของให้แก่องค์กรต่างๆ.....	14	18	13	Contribute Money/Material to NGO Institute
เงินทำบุญ/เงินช่วยเหลืออื่นๆ.....	254	241	258	Other Contributions
ค่าเบี้ยประกันภัย/ทรัพย์สิน/ประกันชีวิต/เงินฌาปนกิจศพ เงินสมทบประกันสังคม.....	458	590	422	Insurances Premiums, Cremation fee etc.
ค่าซื้อสลากกินแบ่ง/หวยของรัฐ/และการพนันอื่นๆ.....	162	157	163	Lottery Tickets and Other Kind of Gambling
ดอกเบี้ยจ่าย/ดอกเบี้ยแชร.....	196	243	184	Interest Payment
ค่าใช้จ่ายอื่น ๆ.....	6	5	6	Other Expenses

หมายเหตุ : "0" มีข้อมูลแต่น้อยกว่า 1

Remark : "0" is assigned to the value less than 1

ตาราง 7 ค่าใช้จ่ายเฉลี่ยต่อเดือนของครัวเรือน จำแนกตามประเภทของค่าใช้จ่าย และสถานะทางเศรษฐกิจสังคมของครัวเรือน

TABLE 7 AVERAGE MONTHLY EXPENDITURE PER HOUSEHOLD BY TYPE OF EXPENDITURE AND SOCIO-ECONOMIC CLASS

(บาท-Baht)

ประเภทของค่าใช้จ่าย	รวมทั้งสิ้น Total	ผู้ถือครองทำการเกษตร Farm Operators		ผู้ดำเนินงานธุรกิจ ของตนเอง Own-Account	ลูกจ้าง Employees				ผู้ไม่ได้ ปฏิบัติงาน เชิงเศรษฐกิจ Econo- mically Inactive	Type of Expenditure		
		ปลูกพืช / เลี้ยงสัตว์ / เพาะเลี้ยง Plant /Animal / Culture	ประมง,ป่าไม้, ล่าสัตว์, หาของป่า,บริการ ทางการเกษตร Fishing, Forestry, Agricultural services		ที่ไม่ใช่การเกษตร Non-Farm	พนักงาน คนงาน Farm General	คนงาน ทั่วไป พนักงาน และให้บริการ Clerical, Sales & Services Workers	ผู้ปฏิบัติงาน ในกระบวน การผลิต Production Workers				
		ส่วนใหญ่เป็น เจ้าของที่ดิน Mainly Owning Land	ส่วนใหญ่ เช่าที่ดิน / ทั่วไป Mainly Renting Land / Free	Workers, นักวิชาการ และนักบริหาร Professional, Tech. & Adm. Workers	พนักงาน Farm Workers	พนักงาน ทั่วไป พนักงาน และให้บริการ Clerical, Sales & Services Workers	ผู้ปฏิบัติงาน ในกระบวน การผลิต Production Workers					
		ส่วนใหญ่เป็น เจ้าของที่ดิน Mainly Owning Land	ส่วนใหญ่ เช่าที่ดิน / ทั่วไป Mainly Renting Land / Free	Workers, นักวิชาการ และนักบริหาร Professional, Tech. & Adm. Workers	พนักงาน Farm Workers	พนักงาน ทั่วไป พนักงาน และให้บริการ Clerical, Sales & Services Workers	ผู้ปฏิบัติงาน ในกระบวน การผลิต Production Workers					
ค่าใช้จ่ายทั้งสิ้นต่อเดือน.....	15,092	13,114	13,398	11,481	19,493	30,163	10,498	13,013	15,339	14,788	11,828	Total Monthly Expenditures
ค่าใช้จ่ายเพื่อการอุปโภคบริโภค.....	13,536	11,946	12,304	10,820	17,439	25,040	9,767	11,620	13,782	13,270	10,868	Consumption Expenditures
อาหาร และเครื่องดื่ม (ไม่มีแอลกอฮอล์).....	5,639	5,277	5,948	5,022	6,570	7,802	5,203	5,721	6,277	6,167	4,659	Food and Beverages (excluding alcoholic)
อาหารปรุงที่บ้าน.....	3,800	4,039	4,645	3,621	4,167	4,197	3,799	3,719	3,795	4,020	3,249	Food Prepared at Home
อาหารสำเร็จรูป.....	1,633	1,072	1,110	1,238	2,129	3,241	1,243	1,811	2,244	1,897	1,258	Prepared Food
ซื้อมาบริโภคที่บ้าน.....	820	595	529	720	1,163	1,319	630	845	943	815	717	Food Taken Home
บริโภคนอกบ้าน.....	814	478	581	518	967	1,922	613	966	1,301	1,082	540	Food Eaten Away from Home
เครื่องดื่มที่ไม่มีแอลกอฮอล์ (ดื่มที่บ้าน).....	205	166	194	163	274	364	161	191	239	250	152	Non-alcoholic Beverage (at home)
เครื่องดื่มที่มีแอลกอฮอล์.....	162	126	120	123	175	296	256	303	255	276	85	Alcoholic Beverages
ดื่มที่บ้าน.....	86	69	51	81	115	120	130	98	125	184	42	Drunk At Home
ดื่มนอกบ้าน.....	76	57	69	43	60	176	125	205	130	91	42	Drunk Away from Home
ยาสูบ หมาก ยานัตถ์ และอื่นๆ.....	81	65	75	78	123	71	67	93	129	114	51	Tobacco Products
บุหรี่ ซิการ์ ยาเส้น ฯลฯ.....	69	52	62	72	114	67	54	82	122	109	31	Cigarettes, Tobacco etc.
หมาก พลุ ยานัตถ์ ฯลฯ.....	12	13	14	6	9	4	13	11	7	4	20	Betelnut, Snuff etc.
ที่อยู่อาศัย เครื่องแต่งบ้าน												Household Operation, Furnitures
และเครื่องใช้ต่างๆ.....	2,619	2,361	2,138	1,854	3,163	4,080	1,785	2,142	2,545	2,490	2,450	and Equipment
ค่าเช่าที่อยู่อาศัย.....	79	0	0	0	133	95	1	15	130	88	112	Rent of Dwelling
ค่าประเมินค่าเช่าบ้านที่ไม่เสียเงิน (รวมบ้านของตนเอง).....	1,400	1,385	1,224	1,114	1,474	2,235	1,001	1,275	1,389	1,288	1,268	Estimated Rental Value of Dwelling (Including own dwelling)
ค่าบำรุงรักษาและซ่อมแซมบ้าน.....	151	141	17	8	274	83	29	2	52	132	198	Repair / Maintenance Dwelling
เครื่องแต่งบ้านและสิ่งทอสำหรับใช้ในบ้าน												Furnitures and Major Equipment
เครื่องใช้สอยเบ็ดเตล็ดในบ้าน.....	132	90	103	68	151	223	98	95	121	137	152	Household Textiles Small Appliances
เชื้อเพลิง แสงสว่างและน้ำ.....	640	561	596	514	835	1,072	479	575	633	631	542	Fuel, Lighting and Water Supply
ค่าใช้จ่ายในการทำความสะอาด.....	201	186	198	150	242	284	178	179	214	213	172	Cleaning Supplies
ค่าจ้างบุคคลที่ให้บริการครัวเรือน.....	16	0	0	0	55	89	0	0	5	0	6	Service Workers in Household

ตาราง 7 ค่าใช้จ่ายเฉลี่ยต่อเดือนของครัวเรือน จำแนกตามประเภทของค่าใช้จ่าย และสถานะทางเศรษฐกิจสังคมของครัวเรือน (ต่อ)

TABLE 7 AVERAGE MONTHLY EXPENDITURE PER HOUSEHOLD BY TYPE OF EXPENDITURE AND SOCIO-ECONOMIC CLASS (Contd.)

(บาท-Baht)

ประเภทของค่าใช้จ่าย	รวมทั้งสิ้น Total	ผู้ถือครองทำการเกษตร Farm Operators			ผู้ดำเนินธุรกิจ ของตนเอง	ลูกจ้าง Employees				ผู้ไม่ได้ ปฏิบัติงาน	Type of Expenditure	
		ปลูกพืช / เลี้ยงสัตว์ / เพาะเลี้ยง Plant / Animal / Culture		ประมง,ป่าไม้, ล่าสัตว์, หาของป่า,บริการ	ที่ไม่ใช่การเกษตร Own-Account	ผู้ปฏิบัติงาน วิชาชีพ	คนงาน เกษตร	คนงาน ทั่วไป	เสมียน พนักงาน	ผู้ปฏิบัติงาน ในกระบวน		เชิงเศรษฐกิจ
		ส่วนใหญ่เป็น เจ้าของที่ดิน	ส่วนใหญ่ เช่าที่ดิน / ทิวฟรี	ทางการเกษตร	Workers, Non-Farm	นักวิชาการ และนักบริหาร	Farm Workers	General Workers	พนักงานขาย และให้บริการ	การผลิต		Econo- mically Inactive
		Mainly Owning Land	Mainly Renting Land / Free	Fishing, Forestry, Agricultural services	Professional, Tech. & Adm. Workers				Clerical, Sales & Services Workers	Workers		
เครื่องนุ่งห่มและรองเท้า.....	353	246	258	237	476	989	253	284	358	338	260	Apparel and Footwear
ผ้า เสื้อผ้าและเครื่องแต่งกาย.....	281	193	216	190	382	769	202	211	287	269	211	Cloth and Clothing
รองเท้า.....	72	53	42	47	94	220	51	73	72	69	49	Footwear
ค่าใช้จ่ายส่วนบุคคล.....	438	353	360	298	561	926	339	388	484	454	335	Personal Care
ของใช้ส่วนบุคคล.....	377	307	321	256	483	783	296	330	408	404	292	Personal Supplies
ค่าบริการส่วนบุคคล.....	60	46	39	42	77	143	43	58	76	50	43	Personal Services
เวชภัณฑ์และค่าตรวจรักษาพยาบาล.....	200	152	168	55	314	285	95	103	131	130	232	Medical and Health Care
ยาและเวชภัณฑ์.....	62	58	82	40	82	137	43	33	50	58	47	Medicine and Supplies
ค่ารักษาพยาบาล (คนไข้นอก).....	89	50	61	10	139	86	17	21	49	28	142	Medical Services (outpatients)
ค่ารักษาพยาบาล (คนไข้ใน).....	49	44	25	5	93	63	35	49	32	44	43	Medical Services (inpatients)
การเดินทางและการสื่อสาร.....	3,349	2,832	2,543	2,601	5,260	9,596	1,469	2,204	3,106	2,932	1,885	Transport and Communication
ค่าซื้อยานพาหนะ.....	1,414	1,191	811	974	2,544	4,408	479	850	1,139	1,236	679	Vehicles Purchase
ค่าใช้จ่ายเกี่ยวกับยานพาหนะ.....	232	203	190	176	386	681	106	112	199	172	123	Vehicle Repairing & Maintenance
การเดินทางตามปกติ.....	1,168	1,086	1,133	952	1,594	2,981	645	916	1,222	1,036	672	Local Transportation
การเดินทางในโอกาสพิเศษ และท่องเที่ยว.....	151	64	68	180	192	643	46	30	106	113	132	Special Occasion Travelling and Tour
การสื่อสาร.....	385	287	342	318	544	883	192	296	440	376	278	Communication
การศึกษา.....	166	102	195	81	198	373	83	104	143	99	189	Education

ตาราง 7 ค่าใช้จ่ายเฉลี่ยต่อเดือนของครัวเรือน จำแนกตามประเภทของค่าใช้จ่าย และสถานะทางเศรษฐกิจสังคมของครัวเรือน (ต่อ)

TABLE 7 AVERAGE MONTHLY EXPENDITURE PER HOUSEHOLD BY TYPE OF EXPENDITURE AND SOCIO-ECONOMIC CLASS (Contd.)

(บาท-Baht)

ประเภทของค่าใช้จ่าย	รวมทั้งสิ้น Total	ผู้ถือครองทำการเกษตร Farm Operators			ผู้ดำเนินธุรกิจ ของตนเอง	ลูกจ้าง Employees				ผู้ไม่ได้ ปฏิบัติงาน	เชิงเศรษฐกิจ Econo- mically Inactive	Type of Expenditure
		ปลูกพืช / เลี้ยงสัตว์ / เพาะเลี้ยง Plant /Animal / Culture	ประมง,ป่าไม้, ล่าสัตว์, หาของป่า,บริการ ทางการเกษตร	ที่ไม่ใช่การเกษตร Own-Account	ผู้ปฏิบัติงาน วิชาชีพ	คนงาน เกษตร	คนงาน ทั่วไป	เสมียน พนักงานขาย	ผู้ปฏิบัติงาน ในกระบวน การผลิต			
		ส่วนใหญ่เป็น เจ้าของที่ดิน	ส่วนใหญ่ เช่าที่ดิน / ทำฟรี	Workers, Non-Farm	นักวิชาการ และนักบริหาร	Farm Workers	General Workers	พนักงานขาย และให้บริการ	การผลิต Production			
		Mainly Owning Land	Mainly Renting Land / Free	Fishing, Forestry, Agricultural services	Professional, Tech. & Adm. Workers			Clerical, Sales & Services Workers	Workers			
การบันเทิง การอ่านและกิจกรรมทางศาสนา.....	266	226	254	166	337	455	201	190	233	209	261	Recreation Reading and Religious Activity
อุปกรณ์การบันเทิงและกีฬา.....	25	20	15	4	38	43	10	43	22	13	26	Recreation Equipment and Sports
เครื่องเล่น สัตว์เลี้ยง ไม้ประดับ และค่าใช้จ่ายเกี่ยวกับการบันเทิง.....	36	20	17	10	50	104	19	10	36	42	31	Toys, Pets, Shurbs and Recreation
ค่าผ่านประตู ค่าเรียนและเล่นกีฬา.....	4	1	2	0	5	20	1	1	4	0	5	Admission, Sports fee
การอ่าน/การศาสนา และสัทธิความเชื่อ.....	200	185	220	151	244	288	172	137	172	154	199	Reading/ Religious Activities
การจัดงานพิธี ในโอกาสพิเศษ.....	264	206	244	305	263	167	17	88	121	62	461	Special Ceremony Expenses
ค่าใช้จ่ายที่ไม่เกี่ยวกับการอุปโภคบริโภค.....	1,556	1,168	1,094	661	2,054	5,123	731	1,393	1,557	1,518	960	Non-Consumption Expenditures
ภาษี/ธรรมเนียม/ค่าปรับ.....	43	7	7	7	25	450	3	8	13	16	11	Taxes/Charge/Fees and Fine
ค่าสมาชิกกลุ่มอาชีพ.....	0	0	0	0	0	2	0	0	0	0	1	Career Membership Expense
เงิน/สิ่งของที่ส่งให้บุคคลนอกครัวเรือน.....	424	250	178	40	805	1,603	86	421	436	426	170	Money/Material Give to Other Person
บริจาคเงิน/สิ่งของให้แก่องค์กรต่างๆ.....	14	11	4	1	10	83	7	11	7	3	8	Outside this Household Contribute Money/Material to NGO Institute
เงินทำบุญ/เงินช่วยเหลืออื่นๆ.....	254	253	255	171	309	489	195	180	209	205	213	Other Contributions
ค่าเบี้ยประกันภัย/ทรัพย์สิน/ประกันชีวิต/เงินฌาปนกิจศพ เงินสมทบประกันสังคม.....	458	374	356	288	509	1,190	200	358	545	606	305	Insurances Premiums, Cremation fee etc.
ค่าซื้อสลากกินแบ่ง/หวยของรัฐและการพนันอื่นๆ.....	162	148	115	103	213	240	144	211	160	169	135	Lottery Tickets and Other Kind of Gambling
ดอกเบี้ยจ่าย/ดอกเบี้ยเช่า.....	196	123	180	50	160	1,062	95	203	181	93	113	Interest Payment
ค่าใช้จ่ายอื่น ๆ.....	6	2	0	0	22	5	0	0	6	0	4	Others Expenses

หมายเหตุ : "0" มีข้อมูลแต่น้อยกว่า 1

Remark : "0" is assigned to the value less than 1

ตาราง 8 ร้อยละของครัวเรือน จำแนกตามค่าใช้จ่ายทั้งสิ้นเฉลี่ยต่อเดือน และเขตการปกครอง

TABLE 8 PERCENTAGE OF HOUSEHOLDS BY AVERAGE TOTAL MONTHLY EXPENDITURE AND AREA

ค่าใช้จ่าย	รวม	ในเขตเทศบาล	นอกเขตเทศบาล	Expenditure
	Total	Municipal Area	Non-Municipal Area	
ค่าใช้จ่ายทั้งสิ้นเฉลี่ยต่อเดือนต่อครัวเรือน.....	100.0	100.0	100.0	Total Monthly Expenditure Per Household
ต่ำกว่า 1,500 บาท.....	0.1	0.0	0.1	Less Than 1,500 Baht
1,500 - 3,000 บาท.....	0.9	0.6	1.0	1,500 - 3,000 Baht
3,001 - 5,000 บาท.....	5.5	3.9	6.0	3,001 - 5,000 Baht
5,001 - 10,000 บาท.....	32.8	27.4	34.3	5,001 - 10,000 Baht
10,001 - 15,000 บาท.....	26.9	25.1	27.4	10,001 - 15,000 Baht
15,001 - 30,000 บาท.....	24.9	29.1	23.7	15,001 - 30,000 Baht
30,001 - 50,000 บาท.....	6.8	9.9	5.9	30,001 - 50,000 Baht
มากกว่า 50,000 บาท.....	2.1	4.0	1.7	More Than 50,000 Baht
ค่าใช้จ่ายทั้งสิ้นเฉลี่ยต่อเดือนต่อคน.....	100.0	100.0	100.0	Total Monthly Expenditure Per Capita
ต่ำกว่า 500 บาท.....	0.0	0.0	0.0	Less Than 500 Baht
500 - 1,500 บาท.....	1.6	0.9	1.8	500 - 1,500 Baht
1,501 - 3,000 บาท.....	28.9	18.1	31.8	1,501 - 3,000 Baht
3,001 - 5,000 บาท.....	35.3	31.4	36.4	3,001 - 5,000 Baht
5,001 - 10,000 บาท.....	24.9	31.0	23.3	5,001 - 10,000 Baht
10,001 - 15,000 บาท.....	5.4	10.2	4.1	10,001 - 15,000 Baht
15,001 - 30,000 บาท.....	3.2	6.8	2.2	15,001 - 30,000 Baht
30,001 - 50,000 บาท.....	0.6	1.3	0.3	30,001 - 50,000 Baht
มากกว่า 50,000 บาท.....	0.1	0.3	0.1	More Than 50,000 Baht

หมายเหตุ : "0.0" มีข้อมูลแต่น้อยกว่า 0.1

Remark : "0.0" is assigned to the value less than 0.1

ตาราง 9 ร้อยละของครัวเรือน จำแนกตามค่าใช้จ่ายทั้งสิ้นเฉลี่ยต่อเดือน และสถานะทางเศรษฐกิจสังคมของครัวเรือน

TABLE 9 PERCENTAGE OF HOUSEHOLDS BY AVERAGE TOTAL MONTHLY EXPENDITURE AND SOCIO-ECONOMIC CLASS

ค่าใช้จ่าย	รวมทั้งสิ้น Total	ผู้ถือครองทำการเกษตร Farm Operators			ผู้ดำเนินธุรกิจ ของตนเอง		ลูกจ้าง Employees				ผู้ไม่ได้ ปฏิบัติงาน		Expenditure	
		ปลูกพืช / เลี้ยงสัตว์ / เพาะเลี้ยง Plant / Animal / Culture		ประมง,ป่าไม้, ล่าสัตว์, หาของป่า,บริการ	ที่ไม่ใช่การเกษตร Own-Account	ผู้ปฏิบัติงาน วิชาชีพ	คนงาน เกษตร	คนงาน ทั่วไป	เสมียน พนักงาน	ผู้ปฏิบัติงาน ในกระบวน	เชิงเศรษฐกิจ			
		ส่วนใหญ่เป็น เจ้าของที่ดิน	ส่วนใหญ่ เช่าที่ดิน / ทำฟรี	ทางการเกษตร	Workers, Non-Farm	นักวิชาการ และนักบริหาร	Farm Workers	General Workers	พนักงานขาย และให้บริการ	การผลิต	Econo- mically			
		Mainly Owning Land	Mainly Renting Land / Free	Fishing, Forestry, Agricultural services	Professional, Tech. & Adm. Workers				Clerical, Sales & Services Workers	Workers	Inactive			
ค่าใช้จ่ายทั้งสิ้นเฉลี่ยต่อเดือนต่อครัวเรือน....	100.0	100.0	100.0	100.0	100.0	100.0	100.0	100.0	100.0	100.0	100.0	100.0	Total Monthly Expenditure Per Household	
ต่ำกว่า 1,500 บาท.....	0.1	0.0	0.0	0.0	0.0	0.0	0.0	0.0	0.0	0.0	0.0	0.2	Less Than	1,500 Baht
1,500 - 3,000 บาท.....	0.9	0.4	0.0	0.4	0.2	0.0	1.5	2.1	0.0	0.4	2.4	15,001 - 30,000	15,001 - 30,000	Baht
3,001 - 5,000 บาท.....	5.5	3.7	3.1	12.2	1.6	0.3	5.5	4.8	1.1	1.1	12.7	3,001 - 5,000	3,001 - 5,000	Baht
5,001 - 10,000 บาท.....	32.8	41.5	35.6	43.5	18.2	7.1	45.5	32.1	25.1	26.1	41.4	5,001 - 10,000	5,001 - 10,000	Baht
10,001 - 15,000 บาท.....	26.9	30.8	36.1	21.6	24.7	13.9	33.0	28.4	36.1	32.6	21.8	10,001 - 15,000	10,001 - 15,000	Baht
15,001 - 30,000 บาท.....	24.9	18.7	19.6	19.2	39.8	38.5	14.3	30.0	30.7	34.8	16.7	15,001 - 30,000	15,001 - 30,000	Baht
30,001 - 50,000 บาท.....	6.8	3.8	5.5	1.6	12.9	26.6	0.1	2.6	6.3	4.3	3.4	30,001 - 50,000	30,001 - 50,000	Baht
มากกว่า 50,000 บาท.....	2.1	1.1	0.0	1.4	2.7	13.7	0.0	0.0	0.6	0.7	1.4	More Than	50,000	Baht
ค่าใช้จ่ายทั้งสิ้นเฉลี่ยต่อเดือนต่อคน.....	100.0	100.0	100.0	100.0	100.0	100.0	100.0	100.0	100.0	100.0	100.0	100.0	Total Monthly Expenditure Per Capita	
ต่ำกว่า 500 บาท.....	0.0	0.0	0.0	0.0	0.0	0.0	0.0	0.0	0.0	0.0	0.0	0.0	Less Than	500 Baht
500 - 1,500 บาท.....	1.6	1.8	0.8	8.3	0.3	0.5	8.3	0.8	1.5	1.8	1.6	500 - 1,500	500 - 1,500	Baht
1,501 - 3,000 บาท.....	28.9	40.1	42.1	38.3	15.9	5.4	42.1	34.8	24.3	33.9	29.4	1,501 - 3,000	1,501 - 3,000	Baht
3,001 - 5,000 บาท.....	35.3	37.9	35.3	34.7	34.8	15.8	35.2	44.9	38.5	35.6	36.1	3,001 - 5,000	3,001 - 5,000	Baht
5,001 - 10,000 บาท.....	24.9	16.7	19.8	15.7	35.4	37.6	14.3	16.6	26.1	24.3	25.6	5,001 - 10,000	5,001 - 10,000	Baht
10,001 - 15,000 บาท.....	5.4	2.3	2.1	3.1	8.7	14.8	0.0	2.9	7.0	3.2	4.9	10,001 - 15,000	10,001 - 15,000	Baht
15,001 - 30,000 บาท.....	3.2	1.2	0.0	0.0	4.7	20.1	0.1	0.0	2.4	1.2	1.8	15,001 - 30,000	15,001 - 30,000	Baht
30,001 - 50,000 บาท.....	0.6	0.1	0.0	0.0	0.1	5.3	0.0	0.0	0.2	0.2	0.4	30,001 - 50,000	30,001 - 50,000	Baht
มากกว่า 50,000 บาท.....	0.1	0.0	0.0	0.0	0.1	0.4	0.0	0.0	0.0	0.0	0.2	More Than	50,000	Baht

หมายเหตุ : "0.0" มีข้อมูลแต่น้อยกว่า 0.1

Remark : "0.0" is assigned to the value less than 0.1

ตาราง 10 จำนวนครัวเรือนที่เป็นหนี้ จำแนกตามวัตถุประสงค์ของการกู้ยืม ประเภทหนี้สิน และเขตการปกครอง

TABLE 10 NUMBER OF INDEBTED HOUSEHOLDS BY PURPOSES OF BORROWING, TYPE OF DEBT AND AREA

วัตถุประสงค์ของการกู้ยืม	รวม Total	ในเขตเทศบาล Municipal Area	นอกเขตเทศบาล Non - Municipal Area	Purpose of Borrowing
จำนวนครัวเรือนที่เป็นหนี้ทั้งสิ้น ^{1/} (ครัวเรือน).....	4,369,503	820,445	3,549,058	Total Number of Indebted Households ^{1/} (Household)
หนี้ในระบบ				Formal Sector
ใช้ซื้อ/เช่าซื้อบ้านและ/หรือที่ดิน.....	391,773	93,719	298,054	Purchase/Hire Purchase House and/or Loan
ใช้ในการศึกษา.....	186,359	48,605	137,754	Education
ใช้จ่ายอุปโภคบริโภคอื่นๆ ในครัวเรือน.....	2,961,341	543,160	2,418,181	Household Consumption
ใช้ในการทำธุรกิจ.....	481,195	92,656	388,539	Business
ใช้ในการทำการเกษตร.....	2,075,280	257,849	1,817,430	Farming
อื่นๆ.....	94,744	5,725	89,019	Others
หนี้นอกระบบ				Informal Sector
ใช้ซื้อ/เช่าซื้อบ้านและ/หรือที่ดิน.....	19,121	5,457	13,664	Purchase/Hire Purchase House and/or Loan
ใช้ในการศึกษา.....	5,294	733	4,560	Education
ใช้จ่ายอุปโภคบริโภคอื่นๆ ในครัวเรือน.....	111,575	27,725	83,849	Household Consumption
ใช้ในการทำธุรกิจ.....	24,921	8,710	16,211	Business
ใช้ในการทำการเกษตร.....	37,812	6,720	31,092	Farming
อื่นๆ.....	10,664	1,112	9,552	Others
ประเภทหนี้สิน				Type of Debt
มีหนี้ในระบบอย่างเดียว.....	4,162,624	771,122	3,391,502	Having loan from formal sector only
มีหนี้นอกระบบอย่างเดียว.....	84,500	27,446	57,054	Having loan from informal sector only
มีหนี้ทั้งในและนอกระบบ.....	122,379	21,877	100,502	Having loan from both formal and informal sector

1/ แต่ละครัวเรือนสามารถตอบวัตถุประสงค์ของการกู้ยืมได้มากกว่า 1 วัตถุประสงค์

1/ One household could report more than one purpose of borrowing

ตาราง 11 จำนวนหนี้สินเฉลี่ยต่อครัวเรือน จำแนกตามวัตถุประสงค์ของการกู้ยืม และเขตการปกครอง

TABLE 11 AVERAGE AMOUNT OF DEBT PER HOUSEHOLD BY PURPOSES OF BORROWING AND AREA

วัตถุประสงค์ของการกู้ยืม	รวม Total	ในเขตเทศบาล Municipal Area	นอกเขตเทศบาล Non - Municipal Area	Purpose of Borrowing
จำนวนหนี้สินเฉลี่ยต่อครัวเรือน (บาท).....	149,307	208,018	133,244	Average Amount of Debt per Household (Baht)
ใช้ซื้อ/เช่าซื้อบ้านและ/หรือที่ดิน.....	34,197	55,893	28,261	Purchase/Hire Purchase House and/or Loan
ใช้ในการศึกษา.....	3,342	5,475	2,759	Education
ใช้จ่ายอุปโภคบริโภคอื่นๆ ในครัวเรือน.....	66,989	109,694	55,305	Household Consumption
ใช้ในการทำธุรกิจ.....	12,049	17,946	10,436	Business
ใช้ในการทำการเกษตร.....	30,007	17,311	33,481	Farming
อื่นๆ.....	2,722	1,699	3,003	Others
หนี้ในระบบ (บาท).....	147,464	205,621	131,552	Formal Sector (Baht)
ใช้ซื้อ/เช่าซื้อบ้านและ/หรือที่ดิน.....	33,697	55,250	27,800	Purchase/Hire Purchase House and/or Loan
ใช้ในการศึกษา.....	3,283	5,434	2,694	Education
ใช้จ่ายอุปโภคบริโภคอื่นๆ ในครัวเรือน.....	66,365	108,589	54,813	Household Consumption
ใช้ในการทำธุรกิจ.....	11,876	17,565	10,319	Business
ใช้ในการทำการเกษตร.....	29,627	17,113	33,051	Farming
อื่นๆ.....	2,617	1,670	2,876	Others
หนี้นอกระบบ (บาท).....	1,843	2,397	1,692	Informal Sector (Baht)
ใช้ซื้อ/เช่าซื้อบ้านและ/หรือที่ดิน.....	500	643	461	Purchase/Hire Purchase House and/or Loan
ใช้ในการศึกษา.....	60	41	65	Education
ใช้จ่ายอุปโภคบริโภคอื่นๆ ในครัวเรือน.....	624	1,106	492	Household Consumption
ใช้ในการทำธุรกิจ.....	174	381	117	Business
ใช้ในการทำการเกษตร.....	380	198	430	Farming
อื่นๆ.....	106	28	127	Others

ตาราง 12 จำนวนครัวเรือนที่เป็นหนี้ จำแนกตามวัตถุประสงค์ของการกู้ยืม ประเภทหนี้สิน และสถานะทางเศรษฐกิจสังคมของครัวเรือน

TABLE 12 NUMBER OF INDEBTED HOUSEHOLDS BY PURPOSES OF BORROWING, TYPE OF DEBT AND SOCIO-ECONOMIC CLASS

วัตถุประสงค์ของการกู้ยืม	รวมทั้งสิ้น Total	ผู้ถือครองทำการเกษตร Farm Operators			ผู้ดำเนินธุรกิจ ของตนเอง		ลูกจ้าง Employees			ผู้ไม่ได้ ปฏิบัติงาน		เชิงเศรษฐกิจ Econo- mically Inactive	Purpose of Borrowing
		ปลูกพืช / เลี้ยงสัตว์ / เพาะเลี้ยง Plant / Animal / Culture		ประมง,ป่าไม้, ล่าสัตว์,	ที่ไม่ใช่การเกษตร Own-Account	ผู้ปฏิบัติงาน วิชาชีพ	คนงาน เกษตร	คนงาน ทั่วไป	เสมียน พนักงาน	ผู้ปฏิบัติงาน ในกระบวน	เชิงเศรษฐกิจ Econo- mically Inactive		
		ส่วนใหญ่เป็น เจ้าของที่ดิน	ส่วนใหญ่ เช่าที่ดิน / ทำฟรี	หาของป่า,บริการ ทางการเกษตร	Workers, Non-Farm	และนักบริหาร และนักบริหาร	Farm Workers	General Workers	และให้บริการ และให้บริการ	การผลิต Production	เชิงเศรษฐกิจ Econo- mically Inactive		
		Mainly Owning	Mainly Renting	Fishing, Forestry, Agricultural services	Professional, Tech. & Adm. Workers	Professional, Tech. & Adm. Workers	Farm Workers	General Workers	Clerical, Sales & Services Workers	Workers	เชิงเศรษฐกิจ Econo- mically Inactive		
		Land	Land / Free		Workers	Workers	Workers	Workers	Workers	Workers	เชิงเศรษฐกิจ Econo- mically Inactive		
จำนวนครัวเรือนที่เป็นหนี้ทั้งสิ้น ^{1/} (ครัวเรือน).....	4,369,503	1,263,100	114,818	65,589	649,518	352,782	83,748	51,863	554,036	230,182	1,003,866	Total Number of Indebted Households ^{1/} (Household)	
หนี้ในระบบ													
Formal Sector													
ใช้ซื้อ/เช่าซื้อบ้านและ/หรือที่ดิน.....	391,773	72,695	10,081	4,485	52,943	86,826	779	9,003	55,701	17,825	81,437	Purchase/Hire Purchase House and/or Loan	
ใช้ในการศึกษา.....	186,359	25,149	8,618	222	22,683	23,428	2,353	0	38,186	10,742	54,979	Education	
ใช้จ่ายอุปโภคบริโภคอื่นๆ ในครัวเรือน.....	2,961,341	779,411	75,290	50,950	394,030	288,054	64,668	44,892	410,200	171,858	681,988	Household Consumption	
ใช้ในการทำธุรกิจ.....	481,195	76,815	9,816	1,438	266,630	18,007	1,877	661	25,857	7,924	72,171	Business	
ใช้ในการทำการเกษตร.....	2,075,280	869,809	79,412	26,314	216,555	91,003	27,207	17,086	192,790	91,908	463,195	Farming	
อื่นๆ.....	94,744	13,524	3,702	603	14,249	4,988	0	1,615	16,829	5,868	33,368	Others	
หนี้นอกระบบ													
Informal Sector													
ใช้ซื้อ/เช่าซื้อบ้านและ/หรือที่ดิน.....	19,121	2,902	1,311	0	5,794	1,752	288	0	1,405	2,456	3,214	Purchase/Hire Purchase House and/or Loan	
ใช้ในการศึกษา.....	5,294	112	0	0	1,536	0	0	0	224	138	3,284	Education	
ใช้จ่ายอุปโภคบริโภคอื่นๆ ในครัวเรือน.....	111,575	17,322	2,004	3,495	13,834	7,827	5,582	567	22,098	11,546	27,301	Household Consumption	
ใช้ในการทำธุรกิจ.....	24,921	4,228	0	1,160	11,730	2,294	0	0	139	244	5,125	Business	
ใช้ในการทำการเกษตร.....	37,812	13,662	3,391	550	1,733	148	4,289	320	3,658	8,113	1,948	Farming	
อื่นๆ.....	10,664	2,471	0	0	120	332	2,082	0	5,016	0	643	Others	
ประเภทหนี้สิน													
Type of Debt													
มีหนี้ในระบบอย่างเดียว.....	4,162,624	1,222,803	108,210	60,384	615,314	340,429	71,508	50,975	521,591	207,685	963,724	Having loan from formal sector only	
มีหนี้นอกระบบอย่างเดียว.....	84,500	15,997	1,911	2,792	18,916	1,658	5,119	567	14,234	8,936	14,370	Having loan from informal sector only	
มีหนี้ทั้งในระบบและนอกระบบ.....	122,379	24,300	4,697	2,413	15,288	10,694	7,121	320	18,211	13,561	25,773	Having loan from both formal and informal sector	

1/ แต่ละครัวเรือนสามารถตอบวัตถุประสงค์ของการกู้ยืมได้มากกว่า 1 วัตถุประสงค์

หมายเหตุ : "0" มีข้อมูลแต่น้อยกว่า 1

1/ One household could report more than one purpose of borrowing

Remark : "0" is assigned to the value less than 1

ตาราง 13 จำนวนหนี้สินเฉลี่ยต่อครัวเรือน จำแนกตามวัตถุประสงค์ของการกู้ยืม และสถานะทางเศรษฐกิจสังคมของครัวเรือน

TABLE 13 AVERAGE AMOUNT OF DEBT PER HOUSEHOLD BY PURPOSES OF BORROWING AND SOCIO-ECONOMIC CLASS

วัตถุประสงค์ของการกู้ยืม	รวมทั้งสิ้น Total	ผู้ถือครองทำการเกษตร Farm Operators		ผู้ดำเนินธุรกิจ ของตนเอง		ลูกจ้าง Employees				ผู้ไม่ได้ ปฏิบัติงาน		เชิงเศรษฐกิจ Econo- mically Inactive Purpose of Borrowing
		ปลูกพืช / เลี้ยงสัตว์ / เพาะเลี้ยง Plant / Animal / Culture	ประมง,ป่าไม้, สาส์ตว์, หาของป่า,บริการ	ที่ไม่ใช่การเกษตร Own-Account	ผู้ปฏิบัติงาน วิชาชีพ	คนงาน เกษตร	คนงาน ทั่วไป	เสมียน พนักงาน	ผู้ปฏิบัติงาน ในกระบวน	เชิงเศรษฐกิจ Econo- mically Inactive		
		ส่วนใหญ่เป็น เจ้าของที่ดิน	ส่วนใหญ่ เช่าที่ดิน / ทำฟรี	ทางการเกษตร Fishing, Forestry, Agricultural services	Workers, Non-Farm	นักวิชาการ และนักบริหาร	Workers	Workers	พนักงานขาย และให้บริการ	การผลิต Production	Workers	
		Mainly Owning	Mainly Renting			Professional, Tech. & Adm. Workers			Clerical, Sales & Services Workers			
		Land	Land / Free									
จำนวนหนี้สินเฉลี่ยต่อครัวเรือน (บาท).....	149,307	97,560	131,643	104,469	182,698	735,668	30,292	103,035	136,461	66,840	73,974	Average Amount of Debt per Household (Baht)
ใช้ซื้อ/เช่าซื้อบ้านและ/หรือที่ดิน.....	34,197	10,295	14,180	5,248	31,901	262,286	817	26,872	30,902	10,642	12,988	Purchase/Hire Purchase House and/or Loan
ใช้ในการศึกษา.....	3,342	1,021	2,624	42	2,339	14,237	682	0	6,112	2,597	2,686	Education
ใช้จ่ายอุปโภคบริโภคอื่นๆ ในครัวเรือน....	66,989	29,543	33,694	23,408	56,722	409,948	15,924	60,421	75,569	35,901	32,881	Household Consumption
ใช้ในการทำธุรกิจ.....	12,049	4,201	10,138	1,517	54,797	15,546	269	1,118	6,458	1,466	4,380	Business
ใช้ในการทำการเกษตร.....	30,007	50,952	67,784	73,606	32,492	29,058	11,829	12,127	14,083	14,995	18,345	Farming
อื่นๆ.....	2,722	1,546	3,223	649	4,448	4,592	772	2,497	3,338	1,240	2,694	Others
หนี้ในระบบ (บาท).....	147,464	96,406	128,690	103,325	178,828	733,196	28,229	102,634	135,246	61,943	72,913	Formal Sector (Baht)
ใช้ซื้อ/เช่าซื้อบ้านและ/หรือที่ดิน.....	33,697	10,145	12,416	5,248	29,970	261,123	603	26,872	30,771	10,271	12,847	Purchase/Hire Purchase House and/or Loan
ใช้ในการศึกษา.....	3,283	1,020	2,624	42	2,122	14,237	682	0	6,102	2,577	2,592	Education
ใช้จ่ายอุปโภคบริโภคอื่นๆ ในครัวเรือน....	66,365	29,216	33,305	22,553	55,997	409,126	15,394	60,197	75,064	33,604	32,324	Household Consumption
ใช้ในการทำธุรกิจ.....	11,876	4,127	10,138	1,273	54,414	15,090	269	1,118	6,456	1,396	4,163	Business
ใช้ในการทำการเกษตร.....	29,627	50,472	66,985	73,560	31,894	29,049	11,281	11,950	13,892	12,854	18,319	Farming
อื่นๆ.....	2,617	1,426	3,223	649	4,432	4,570	0	2,497	2,962	1,240	2,669	Others
หนี้นอกระบบ (บาท).....	1,843	1,154	2,953	1,144	3,870	2,472	2,064	400	1,215	4,897	1,061	Informal Sector (Baht)
ใช้ซื้อ/เช่าซื้อบ้านและ/หรือที่ดิน.....	500	151	1,764	0	1,931	1,163	213	0	131	371	141	Purchase/Hire Purchase House and/or Loan
ใช้ในการศึกษา.....	60	1	0	0	217	0	0	0	11	20	93	Education
ใช้จ่ายอุปโภคบริโภคอื่นๆ ในครัวเรือน....	624	327	389	854	725	822	530	223	505	2,297	557	Household Consumption
ใช้ในการทำธุรกิจ.....	174	75	0	243	383	456	0	0	2	70	217	Business
ใช้ในการทำการเกษตร.....	380	480	799	46	598	10	548	177	191	2,141	26	Farming
อื่นๆ.....	106	121	0	0	16	22	772	0	376	0	25	Others

หมายเหตุ : "0" มีข้อมูลแต่น้อยกว่า 1

Remark : "0" is assigned to the value less than 1

ตาราง 14 มูลค่าทรัพย์สินของครัวเรือน ประเภทบ้าน ที่ดิน สิ่งปลูกสร้าง ยานพาหนะและสินทรัพย์ทางการเงิน จำแนกตามเขตการปกครอง

หน่วย : ล้านบาท

TABLE 14 VALUE OF HOUSEHOLD ASSETS ; HOUSE / LAND / BUILDING , VEHICLES AND FINANCIAL ASSETS BY AREA

Unit : Million Baht

ประเภททรัพย์สิน	รวม Total	ในเขตเทศบาล Municipal Area	นอกเขตเทศบาล Non-Municipal Area	Type of Assets
1. มูลค่าบ้าน ที่ดิน สิ่งปลูกสร้าง.....	7,022,659	1,675,299	5,347,360	1. Value of House / Land / Building
- ใช้เป็นที่อยู่อาศัย.....	2,997,770	879,993	2,117,777	- For Living
- ใช้ประกอบธุรกิจของครัวเรือนและอื่นๆ.....	4,024,889	795,306	3,229,583	- For Business of Household and Others
2. มูลค่ายานพาหนะทุกประเภท (ยกเว้นจักรยาน).....	1,354,543	366,562	987,981	2. Value of Vehicles (exclude bicycle)
3. มูลค่าสินทรัพย์ทางการเงิน.....	664,491	228,037	436,454	3. Value of Financial assets
- สินทรัพย์ทางการเงินเพื่อการออม (เช่น บัญชีเงินฝาก สลากออมสิน/ธกส. กบข. ฯลฯ) ...	520,321	177,892	342,429	- For Saving (saving account, saving bond, etc.)
- สินทรัพย์ทางการเงินเพื่อการลงทุน (เช่น พันธบัตร/หุ้นกู้ ฯลฯ)	17,305	12,796	4,509	- For Investment purpose (bond/ debenture, etc.)
- สินทรัพย์อื่นๆ (เช่น ทอง อัญมณี ฯลฯ).....	126,865	37,349	89,516	- For Other purpose (jewelry gold, etc.)

ตาราง 15 มูลค่าทรัพย์สินของครัวเรือน ประเภทบ้าน ที่ดิน สิ่งปลูกสร้าง ยานพาหนะและสินทรัพย์ทางการเงิน จำแนกตามสถานะทางเศรษฐกิจของครัวเรือน

หน่วย : ล้านบาท

TABLE 15 VALUE OF HOUSEHOLD ASSETS ; HOUSE / LAND / BUILDING , VEHICLES AND FINANCIAL ASSETS BY SOCIO-ECONOMIC CLASS

Unit : Million Baht

ประเภททรัพย์สิน	รวมทั้งสิ้น	ผู้ถือครองทำการเกษตร			ผู้ดำเนินธุรกิจ		ลูกจ้าง				ผู้ไม่ได้ปฏิบัติงาน		Type of Assets
		Farm Operators			ของตนเอง		Employees				เชิงเศรษฐกิจ		
		ปลูกพืช / เลี้ยงสัตว์ / เพาะเลี้ยง		ประมง,ป่าไม้,	ที่ไม่ใช่การเกษตร	ผู้ปฏิบัติงาน	คนงาน	คนงาน	เสมียน	ผู้ปฏิบัติงาน	เชิงเศรษฐกิจ		
		Plant /Animal / Culture	ล่าสัตว์,	Own-Account	วิชาชีพ	เกษตร	ทั่วไป	พนักงาน	โน้กระบวน	Econo-			
ส่วนใหญ่เป็น	ส่วนใหญ่	หาของป่า,บริการ	Workers,	นักวิชาการ	Farm	General	พนักงานขาย	การผลิต	mically				
เจ้าของที่ดิน	เช่าที่ดิน / ทำฟรี	ทางการเกษตร	Non-Farm	และนักบริหาร	Workers	Workers	และให้บริการ	Production	Inactive				
Mainly	Mainly	Fishing, Forestry,		Professional,			Clerical,	Workers					
Owning	Renting	Agricultural services		Tech. & Adm.			Sales & Services						
Land	Land / Free			Workers			Workers						
1. มูลค่าบ้าน ที่ดิน สิ่งปลูกสร้าง.....	7,022,659	2,568,577	96,005	82,263	1,033,479	680,508	64,602	50,820	617,961	264,631	1,563,813	1. Value of House / Land / Building	
- ใช้เป็นที่อยู่อาศัย.....	2,997,770	654,652	49,817	29,091	548,163	388,934	32,125	29,841	363,152	145,306	756,689	- For Living	
- ใช้ประกอบธุรกิจของครัวเรือนและอื่นๆ.....	4,024,889	1,913,925	46,188	53,172	485,316	291,574	32,477	20,979	254,809	119,325	807,124	- For Business of Household and others	
2. มูลค่ายานพาหนะทุกประเภท (ยกเว้นจักรยาน).....	1,354,543	324,381	23,111	34,243	338,042	260,172	7,491	7,342	131,910	46,219	181,632	2. Value of Vehicles (exclude bicycle)	
3. มูลค่าสินทรัพย์ทางการเงิน.....	664,491	132,007	7,345	5,696	135,950	176,694	2,649	5,465	55,405	20,092	123,188	3. Value of Financial assets	
- สินทรัพย์ทางการเงินเพื่อการออม												- For Saving (saving account,	
(เช่น บัญชีเงินฝาก สลากออมสิน/ธกส. กบข. ฯลฯ)	520,321	102,521	5,432	3,864	100,029	150,142	1,940	4,275	41,840	14,140	96,138	saving bond, etc.)	
- สินทรัพย์ทางการเงินเพื่อการลงทุน												- For Investment purpose (bond/	
(เช่น พันธบัตร/หุ้นกู้ ฯลฯ)	17,305	430	89	103	7,286	6,806	48	4	1,659	61	819	debenture, etc.)	
- สินทรัพย์อื่นๆ (เช่น ทอง อัญมณี ฯลฯ).....	126,865	29,056	1,824	1,729	28,635	19,746	661	1,186	11,906	5,891	26,231	- For Other purpose (jewelry gold, etc.)	

ตาราง 16 ร้อยละของครัวเรือนที่รายงานการมีทรัพย์สิน ประเภทบ้าน ที่ดิน สิ่งปลูกสร้าง ยานพาหนะ และสินทรัพย์ทางการเงิน จำแนกตามมูลค่าทรัพย์สิน และเขตการปกครอง

TABLE 16 PERCENTAGE OF HOUSEHOLDS REPORTING ASSETS ; HOUSE/LAND/BUILDING, VEHICLES AND FINANCIAL ASSETS BY VALUE OF ASSETS AND AREA

ประเภททรัพย์สิน	รวม	ในเขตเทศบาล	นอกเขตเทศบาล	Type of Assets
	Total	Municipal Area	Non-Municipal Area	
มูลค่าทรัพย์สินของครัวเรือน				
บ้าน ที่ดิน สิ่งปลูกสร้าง				
ใช้เป็นที่อยู่อาศัย.....	100.0	100.0	100.0	House / Land / Building For Living
ไม่เกิน 10,000 บาท.....	0.0	0.2	0.0	Less than 10,000 Baht
10,000 - 30,000 บาท.....	0.9	0.7	0.9	10,000 - 30,000 Baht
30,001 - 50,000 บาท.....	1.4	1.5	1.4	30,001 - 50,000 Baht
50,001 - 100,000 บาท.....	7.6	5.2	8.2	50,001 - 100,000 Baht
100,001 - 500,000 บาท.....	63.7	50.4	66.8	100,001 - 500,000 Baht
500,001 - 1,000,000 บาท.....	20.2	26.1	18.8	500,001 - 1,000,000 Baht
1,000,001 - 5,000,000 บาท.....	6.0	15.2	3.8	1,000,001 - 5,000,000 Baht
มากกว่า 5 ล้านบาท.....	0.2	0.7	0.1	More than 5 Million Baht
ใช้ประกอบธุรกิจของครัวเรือนและอื่นๆ.....	100.0	100.0	100.0	For Business of Household and Other
ไม่เกิน 10,000 บาท.....	0.5	0.3	0.5	Less than 10,000 Baht
10,000 - 30,000 บาท.....	1.3	1.6	1.3	10,000 - 30,000 Baht
30,001 - 50,000 บาท.....	1.1	2.0	1.0	30,001 - 50,000 Baht
50,001 - 100,000 บาท.....	4.6	5.0	4.5	50,001 - 100,000 Baht
100,001 - 500,000 บาท.....	41.4	40.8	41.5	100,001 - 500,000 Baht
500,001 - 1,000,000 บาท.....	27.0	25.7	27.2	500,001 - 1,000,000 Baht
1,000,001 - 5,000,000 บาท.....	22.3	21.3	22.5	1,000,001 - 5,000,000 Baht
มากกว่า 5 ล้านบาท.....	1.8	3.3	1.6	More than 5 Million Baht

ตาราง 16 ร้อยละของครัวเรือนที่รายงานการมีทรัพย์สิน ประเภทบ้าน ที่ดิน สิ่งปลูกสร้าง ยานพาหนะ และสินทรัพย์ทางการเงิน จำแนกตามมูลค่าทรัพย์สิน และเขตการปกครอง (ต่อ)

TABLE 16 PERCENTAGE OF HOUSEHOLDS REPORTING ASSETS ; HOUSE/LAND/BUILDING, VEHICLES AND FINANCIAL ASSETS BY VALUE OF ASSETS AND AREA (Contd.)

ประเภททรัพย์สิน			รวม	ในเขตเทศบาล	นอกเขตเทศบาล	Type of Assets		
			Total	Municipal Area	Non-Municipal Area			
ยานพาหนะทุกประเภท (ยกเว้นจักรยาน).....			100.0	100.0	100.0	Vehicles (exclude bicycle)		
ไม่เกิน	10,000	บาท.....	7.7	6.0	8.1	Less than	10,000	Baht
10,000 -	30,000	บาท.....	30.4	27.6	31.1	10,000 -	30,000	Baht
30,001 -	50,000	บาท.....	15.5	13.9	15.9	30,001 -	50,000	Baht
50,001 -	100,000	บาท.....	12.3	10.8	12.7	50,001 -	100,000	Baht
100,001 -	500,000	บาท.....	18.8	20.7	18.2	100,001 -	500,000	Baht
500,001 -	1,000,000	บาท.....	11.4	15.4	10.3	500,001 -	1,000,000	Baht
1,000,001 -	5,000,000	บาท.....	3.9	5.6	3.4	1,000,001 -	5,000,000	Baht
มากกว่า 5 ล้านบาท.....			0.1	0.0	0.2	More than 5 Million Baht		
สินทรัพย์ทางการเงิน.....			100.0	100.0	100.0	Financial Assets		
ไม่เกิน	10,000	บาท.....	27.7	25.1	28.4	Less than	10,000	Baht
10,000 -	30,000	บาท.....	25.8	22.0	26.8	10,000 -	30,000	Baht
30,001 -	50,000	บาท.....	11.5	10.9	11.6	30,001 -	50,000	Baht
50,001 -	100,000	บาท.....	14.3	13.1	14.7	50,001 -	100,000	Baht
100,001 -	500,000	บาท.....	16.9	21.7	15.6	100,001 -	500,000	Baht
500,001 -	1,000,000	บาท.....	2.4	4.2	1.9	500,001 -	1,000,000	Baht
1,000,001 -	5,000,000	บาท.....	1.3	2.7	1.0	1,000,001 -	5,000,000	Baht
มากกว่า 5 ล้านบาท.....			0.0	0.1	0.0	More than 5 Million Baht		

หมายเหตุ : "0.0" มีข้อมูลแต่น้อยกว่า 0.1

Remark : "0.0" is assigned to the value less than 0.1

ตาราง 17 ร้อยละของครัวเรือนที่รายงานการมีทรัพย์สิน ประเภทบ้าน ที่ดิน สิ่งปลูกสร้าง ยานพาหนะ และสินทรัพย์ทางการเงิน จำแนกตามมูลค่าทรัพย์สิน และสถานะทางเศรษฐกิจสังคมของครัวเรือน

TABLE 17 PERCENTAGE OF HOUSEHOLDS REPORTING ASSETS ; HOUSE/LAND/BUILDING, VEHICLES AND FINANCIAL ASSETS BY VALUE OF ASSETS AND SOCIO-ECONOMIC CLASS

ประเภททรัพย์สิน	รวมทั้งสิ้น	ผู้ถือครองทำการเกษตร			ผู้ดำเนินธุรกิจ		ลูกจ้าง				ผู้ไม่ได้ปฏิบัติงาน		Type of Assets
		Farm Operators			ของตนเอง		Employees				Econo-		
		ปลูกพืช / เลี้ยงสัตว์ / เพาะเลี้ยง	ประมง,ป่าไม้,	ที่ไม่ใช่การเกษตร	ผู้ปฏิบัติงาน	คนงาน	คนงาน	เสมียน	ผู้ปฏิบัติงาน	เชิงเศรษฐกิจ			
		Plant /Animal / Culture	ล่าสัตว์,	Own-Account	วิชาชีพ	เกษตรกร	ทั่วไป	พนักงาน	ในกระบวน	มically			
	Total	ส่วนใหญ่เป็น	ส่วนใหญ่	หาของป่า,บริการ	Workers,	นักวิชาการ	Farm	General	พนักงานขาย	การผลิต	Inactive		
		เจ้าของที่ดิน	เช่าที่ดิน / ทำฟรี	ทางการเกษตร	Non-Farm	และนักบริหาร	Workers	Workers	และให้บริการ	Workers			
		Mainly	Mainly	Fishing, Forestry,		Professional,			Clerical,	Workers			
		Owning	Renting	Agricultural services		Tech. & Adm.			Sales & Services				
		Land	Land / Free			Workers			Workers				

มูลค่าทรัพย์สินของครัวเรือน

บ้าน ที่ดิน สิ่งปลูกสร้าง

Value of Household Assets													
House / Land / Building													
For Living													
ใช้เป็นที่อยู่อาศัย.....	100.0	100.0	100.0	100.0	100.0	100.0	100.0	100.0	100.0	100.0	100.0	100.0	
ไม่เกิน 10,000 บาท.....	0.0	0.0	0.0	0.1	0.1	0.0	0.0	0.0	0.0	0.0	0.0	0.1	Less than 10,000 Baht
10,000 - 30,000 บาท.....	0.9	0.2	1.0	1.2	0.5	0.0	3.2	0.5	1.1	1.1	1.6	1.6	10,000 - 30,000 Baht
30,001 - 50,000 บาท.....	1.4	0.5	0.9	2.4	0.9	0.1	8.2	6.3	1.0	2.5	2.1	2.1	30,001 - 50,000 Baht
50,001 - 100,000 บาท.....	7.6	8.2	7.5	11.5	3.5	1.7	17.7	14.0	7.5	7.5	9.3	9.3	50,001 - 100,000 Baht
100,001 - 500,000 บาท.....	63.7	68.8	70.1	71.6	58.8	39.1	62.3	65.4	62.2	63.7	66.6	66.6	100,001 - 500,000 Baht
500,001 - 1,000,000 บาท.....	20.2	19.4	17.8	11.5	25.7	33.2	7.9	11.4	22.7	21.8	15.9	15.9	500,001 - 1,000,000 Baht
1,000,001 - 5,000,000 บาท.....	6.0	2.9	2.5	1.7	10.0	25.4	0.7	2.3	5.4	3.0	4.3	4.3	1,000,001 - 5,000,000 Baht
มากกว่า 5 ล้านบาท.....	0.2	0.0	0.0	0.0	0.5	0.6	0.0	0.0	0.1	0.4	0.1	0.1	More than 5 Million Baht

For Business of Household and Other													
ใช้ประกอบธุรกิจของครัวเรือนและอื่นๆ.....	100.0	100.0	100.0	100.0	100.0	100.0	100.0	100.0	100.0	100.0	100.0	100.0	
ไม่เกิน 10,000 บาท.....	0.5	0.4	3.7	0.0	0.7	0.1	0.3	0.0	0.0	0.5	0.6	0.6	Less than 10,000 Baht
10,000 - 30,000 บาท.....	1.3	1.0	2.5	0.5	1.0	0.5	3.7	1.4	1.5	4.6	1.4	1.4	10,000 - 30,000 Baht
30,001 - 50,000 บาท.....	1.1	0.4	6.3	11.8	1.4	0.3	3.1	1.7	1.3	1.8	1.1	1.1	30,001 - 50,000 Baht
50,001 - 100,000 บาท.....	4.6	2.1	4.7	4.3	6.2	2.9	11.8	4.9	6.9	5.0	6.7	6.7	50,001 - 100,000 Baht
100,001 - 500,000 บาท.....	41.4	31.6	47.6	52.8	44.3	34.9	49.2	38.4	52.3	51.5	48.9	48.9	100,001 - 500,000 Baht
500,001 - 1,000,000 บาท.....	27.0	30.1	20.6	11.8	25.7	30.5	21.8	41.2	25.9	20.9	24.5	24.5	500,001 - 1,000,000 Baht
1,000,001 - 5,000,000 บาท.....	22.3	32.3	13.5	14.0	19.2	26.2	10.0	11.6	11.4	15.1	15.3	15.3	1,000,001 - 5,000,000 Baht
มากกว่า 5 ล้านบาท.....	1.8	2.2	1.0	4.9	1.5	4.6	0.0	0.7	0.7	0.5	1.5	1.5	More than 5 Million Baht

ตาราง 17 ร้อยละของครัวเรือนที่รายงานการมีทรัพย์สิน ประเภทบ้าน ที่ดิน สิ่งปลูกสร้าง ยานพาหนะ และสินทรัพย์ทางการเงิน จำแนกตามมูลค่าทรัพย์สิน และสถานะทางเศรษฐกิจของครัวเรือน (ต่อ)

TABLE 17 PERCENTAGE OF HOUSEHOLDS REPORTING ASSETS ; HOUSE/LAND/BUILDING, VEHICLES AND FINANCIAL ASSETS BY VALUE OF ASSETS AND SOCIO-ECONOMIC CLASS (Contd.)

ประเภททรัพย์สิน	รวมทั้งสิ้น	ผู้ถือครองทำการเกษตร			ผู้ดำเนินธุรกิจ		ลูกจ้าง				ผู้ไม่ได้ปฏิบัติงาน		Type of Assets
		Farm Operators			ของตนเอง		Employees				Econo-		
		ปลูกพืช / เลี้ยงสัตว์ / เพาะเลี้ยง	ประมง,ป่าไม้,	ที่ไม่มีทำการเกษตร	ผู้ปฏิบัติงาน	คนงาน	คนงาน	เสมียน	ผู้ปฏิบัติงาน	เชิงเศรษฐกิจ			
		Plant /Animal / Culture	ล่าสัตว์,	Own-Account	วิชาชีพ	เกษตร	ทั่วไป	พนักงาน	ในกระบวน	มically			
ส่วนใหญ่เป็น	ส่วนใหญ่	หาของป่า,บริการ	Workers,	นักวิชาการ	Farm	General	พนักงานขาย	การผลิต	Inactive				
เจ้าของที่ดิน	เช่าที่ดิน / ทำฟรี	ทางการเกษตร	Non-Farm	และนักบริหาร	Workers	Workers	และให้บริการ	Workers					
Mainly	Mainly	Fishing, Forestry,		Professional,			Clerical,	Workers					
Owning	Renting	Agricultural services		Tech. & Adm.			Sales & Services						
Land	Land / Free			Workers			Workers						
ยานพาหนะทุกประเภท (ยกเว้นจักรยาน).....	100.0	100.0	100.0	100.0	100.0	100.0	100.0	100.0	100.0	100.0	100.0	100.0	Vehicles (exclude bicycle)
ไม่เกิน 10,000 บาท.....	7.7	6.4	5.9	11.8	4.3	1.4	17.8	11.4	8.1	6.6	12.1	12.1	Less than 10,000 Baht
10,000 - 30,000 บาท.....	30.4	26.8	28.5	36.5	19.8	9.2	37.5	45.6	36.0	36.9	41.4	41.4	10,000 - 30,000 Baht
30,001 - 50,000 บาท.....	15.5	20.8	16.2	9.0	8.1	4.6	20.5	12.2	15.9	20.6	16.3	16.3	30,001 - 50,000 Baht
50,001 - 100,000 บาท.....	12.3	17.2	17.6	13.2	8.8	8.1	12.7	13.7	11.7	17.3	8.7	8.7	50,001 - 100,000 Baht
100,001 - 500,000 บาท.....	18.8	16.1	22.3	9.0	32.7	28.4	10.6	11.8	17.9	9.6	13.8	13.8	100,001 - 500,000 Baht
500,001 - 1,000,000 บาท.....	11.4	9.1	6.4	12.7	19.7	32.8	0.8	5.3	8.6	5.9	6.3	6.3	500,001 - 1,000,000 Baht
1,000,001 - 5,000,000 บาท.....	3.9	3.2	2.9	5.0	6.0	15.5	0.2	0.0	1.9	3.0	1.5	1.5	1,000,001 - 5,000,000 Baht
มากกว่า 5 ล้านบาท.....	0.1	0.3	0.0	2.9	0.4	0.0	0.0	0.0	0.0	0.0	0.0	0.0	More than 5 Million Baht
สินทรัพย์ทางการเงิน.....	100.0	100.0	100.0	100.0	100.0	100.0	100.0	100.0	100.0	100.0	100.0	100.0	Financial Assets
ไม่เกิน 10,000 บาท.....	27.7	20.5	27.8	41.8	11.8	7.7	50.1	44.6	29.1	30.5	42.3	42.3	Less than 10,000 Baht
10,000 - 30,000 บาท.....	25.8	28.7	28.7	27.5	22.3	12.6	35.3	24.3	32.5	30.3	23.5	23.5	10,000 - 30,000 Baht
30,001 - 50,000 บาท.....	11.5	14.4	13.9	11.9	13.4	8.2	7.2	7.9	10.5	15.6	8.7	8.7	30,001 - 50,000 Baht
50,001 - 100,000 บาท.....	14.3	17.9	13.5	6.9	21.4	12.9	3.8	10.1	12.9	12.7	10.4	10.4	50,001 - 100,000 Baht
100,001 - 500,000 บาท.....	16.9	16.9	16.1	9.5	26.4	35.6	3.6	11.3	12.9	8.3	12.6	12.6	100,001 - 500,000 Baht
500,001 - 1,000,000 บาท.....	2.4	1.1	0.0	2.3	2.9	13.5	0.0	0.0	1.4	2.5	1.6	1.6	500,001 - 1,000,000 Baht
1,000,001 - 5,000,000 บาท.....	1.3	0.4	0.0	0.1	1.6	8.9	0.1	1.8	0.7	0.1	0.9	0.9	1,000,001 - 5,000,000 Baht
มากกว่า 5 ล้านบาท.....	0.0	0.1	0.0	0.0	0.2	0.5	0.0	0.0	0.0	0.0	0.0	0.0	More than 5 Million Baht

หมายเหตุ : "0.0" มีข้อมูลแต่น้อยกว่า 0.1

Remark : "0.0" is assigned to the value less than 0.1

ตาราง 18 ร้อยละของครัวเรือน จำแนกตามลักษณะที่สำคัญของครัวเรือน และเขตการปกครอง

TABLE 18 PERCENTAGE OF HOUSEHOLDS BY MAJOR HOUSING CHARACTERISTICS AND AREA

ลักษณะที่สำคัญของครัวเรือน	รวม	ในเขตเทศบาล	นอกเขตเทศบาล	Major Housing Characteristics
	Total	Municipal Area	Non-Municipal Area	
1. หัวหน้าครัวเรือน				1. Head of Household
เพศ.....	100.0	100.0	100.0	Sex
ชาย.....	65.2	59.6	66.8	Male
หญิง.....	34.8	40.4	33.2	Female
อายุ.....	100.0	100.0	100.0	Age
ต่ำกว่า 20 ปี.....	0.7	1.3	0.5	Under 20 Years
20 - 29 ปี.....	3.2	7.9	2.0	20 - 29 Years
30 - 39 ปี.....	8.5	11.0	7.8	30 - 39 Years
40 - 49 ปี.....	22.0	22.2	21.9	40 - 49 Years
50 - 59 ปี.....	28.2	23.4	29.5	50 - 59 Years
60 ปี ขึ้นไป.....	37.3	34.1	38.2	60 Years or More
สถานภาพสมรส.....	100.0	100.0	100.0	Marital Status
โสด.....	5.5	12.5	3.6	Never Married
แต่งงาน.....	69.9	62.4	72.0	Married
ม่าย.....	20.2	19.8	20.3	Widowed
หย่าร้าง.....	2.5	3.2	2.3	Divorced
แยกกันอยู่.....	1.9	2.2	1.9	Separated

ตาราง 18 ร้อยละของครัวเรือน จำแนกตามลักษณะที่สำคัญของครัวเรือน และเขตการปกครอง (ต่อ)

TABLE 18 PERCENTAGE OF HOUSEHOLDS BY MAJOR HOUSING CHARACTERISTICS AND AREA (Contd.)

ลักษณะที่สำคัญของครัวเรือน	รวม	ในเขตเทศบาล	นอกเขตเทศบาล	Major Housing Characteristics
	Total	Municipal Area	Non-Municipal Area	
ระดับการศึกษาสูงสุดที่เรียนจบ.....	100.0	100.0	100.0	Level of Completed Education Level
ไม่เคยเรียน.....	3.2	2.2	3.5	Never Attended School
ก่อนประถมศึกษาและประถมศึกษา.....	75.3	58.3	80.0	Pre - Primary and Primary Education
มัธยมศึกษาตอนต้น / ตอนปลาย.....	13.8	20.1	12.0	Lower Secondary / Upper Secondary Education
อาชีวศึกษาและอนุปริญญา.....	2.3	6.9	1.2	Vocational or Technical and Post - Secondary Education
ปริญญาตรี.....	4.5	9.6	3.1	University / Bachelor Degree Level
สูงกว่าปริญญาตรี.....	0.9	2.7	0.4	Postgraduate / Master / Doctoral Degree Level
การศึกษาอื่นๆ.....	0.0	0.0	0.0	Other Education
2. สมาชิกในครัวเรือน (รวมหัวหน้าครัวเรือน)				2. Member of Household
ขนาดของครัวเรือน (รวมคนรับใช้).....	100.0	100.0	100.0	Household Size (include servants)
1 - 2 คน.....	36.2	43.3	34.2	1 - 2 Persons
3 - 4 คน.....	42.6	39.1	43.5	3 - 4 Persons
5 - 7 คน.....	20.1	16.9	21.0	5 - 7 Persons
8 คนขึ้นไป.....	1.2	0.8	1.3	8 Persons or More
ขนาดของครัวเรือน (ไม่รวมคนรับใช้/ลูกจ้าง).....	100.0	100.0	100.0	Household Size (exclude servants/employee)
1 - 2 คน.....	36.2	43.3	34.2	1 - 2 Persons
3 - 4 คน.....	42.6	39.1	43.5	3 - 4 Persons
5 - 7 คน.....	20.1	16.9	21.0	5 - 7 Persons
8 คนขึ้นไป.....	1.2	0.8	1.3	8 Persons or More
จำนวนผู้ทำงานหารายได้.....	100.0	100.0	100.0	Number of Earners
ไม่มี.....	11.6	16.0	10.4	None
1 คน.....	19.5	25.7	17.9	1 Person
2 - 3 คน.....	61.0	51.3	63.6	2 - 3 Persons
4 คนขึ้นไป.....	7.9	7.0	8.2	4 Persons or More
จำนวนผู้พิการในครัวเรือน.....	100.0	100.0	100.0	Number Disability
ไม่มีผู้พิการ.....	91.1	93.1	90.6	None
1 คน.....	7.6	6.1	8.0	1 Person
2 - 3 คน.....	1.2	0.8	1.3	2 - 3 Persons
4 คนขึ้นไป.....	0.1	0.1	0.1	4 persons or More

ตาราง 18 ร้อยละของครัวเรือน จำแนกตามลักษณะที่สำคัญของครัวเรือน และเขตการปกครอง (ต่อ)

TABLE 18 PERCENTAGE OF HOUSEHOLDS BY MAJOR HOUSING CHARACTERISTICS AND AREA (Contd.)

ลักษณะที่สำคัญของครัวเรือน	รวม Total	ในเขตเทศบาล Municipal Area	นอกเขตเทศบาล Non-Municipal Area	Major Housing Characteristics
สมาชิกที่มีสิทธิเบิกค่ารักษาพยาบาล				Received Government/ State Enterprise's Welfare
จากหน่วยงานราชการ/รัฐวิสาหกิจ.....	100.0	100.0	100.0	None
ไม่มี.....	87.8	80.2	89.8	Have
มี.....	12.2	19.8	10.2	
สมาชิกที่ได้รับบัตรประกันสุขภาพ				Received Universal Health Coverage Card
(30 บาท รักษาทุกโรคเดิม).....	100.0	100.0	100.0	None
ไม่มี.....	8.7	16.0	6.7	Have
มี.....	91.3	84.0	93.3	
สมาชิกที่มีบัตรรับรองสิทธิการรักษาพยาบาล				Received Medical Card (social security)
(ประกันสังคม).....	100.0	100.0	100.0	None
ไม่มี.....	89.6	83.8	91.1	Have
มี.....	10.4	16.2	8.9	
สมาชิกที่มีบัตรประกันสุขภาพเอกชน.....	100.0	100.0	100.0	Received Private Health Insurance
ไม่มี.....	94.2	94.0	94.3	None
มี.....	5.8	6.0	5.7	Have
สมาชิกที่ได้รับสวัสดิการจัดโดยนายจ้าง.....	100.0	100.0	100.0	Received Welfare by Employer
ไม่มี.....	99.9	99.8	99.9	None
มี.....	0.1	0.2	0.1	Have
สมาชิกที่ได้รับเงินสงเคราะห์ เพื่อการยังชีพ				Received Social Pension for the Poor Elderly
สำหรับผู้สูงอายุ.....	100.0	100.0	100.0	None
ไม่มี.....	61.7	67.5	60.1	Have
มี.....	38.3	32.5	39.9	
สมาชิกที่ได้รับเงินสงเคราะห์สำหรับผู้พิการ.....	100.0	100.0	100.0	Received Social Assistant for Disability
ไม่มี.....	94.1	95.7	93.6	None
มี.....	5.9	4.3	6.4	Have
สมาชิกที่ได้รับอาหารกลางวัน/อาหารเสริมฟรี.....	100.0	100.0	100.0	Received Free School Lunch/ Supplementary Food
ไม่มี.....	63.9	72.2	61.7	None
มี.....	36.1	27.8	38.3	Have

ตาราง 18 ร้อยละของครัวเรือน จำแนกตามลักษณะที่สำคัญของครัวเรือน และเขตการปกครอง (ต่อ)

TABLE 18 PERCENTAGE OF HOUSEHOLDS BY MAJOR HOUSING CHARACTERISTICS AND AREA (Contd.)

ลักษณะที่สำคัญของครัวเรือน	รวม	ในเขตเทศบาล	นอกเขตเทศบาล	Major Housing Characteristics
	Total	Municipal Area	Non-Municipal Area	
สมาชิกที่ได้รับทุนการศึกษาจากรัฐ.....	100.0	100.0	100.0	Received Government's Scholarship
ไม่มี.....	99.1	99.2	99.1	None
มี.....	0.9	0.8	0.9	Have
สมาชิกที่เข้าร่วมโครงการอื่นๆ ของรัฐที่ตั้งขึ้น				
เพื่อช่วยเหลือเกษตรกร.....	100.0	100.0	100.0	Other Government Funds to Assist Farmers
ไม่เข้าร่วม.....	94.7	96.5	94.2	Not Participate
เข้าร่วม.....	5.3	3.5	5.8	Participate
สมาชิกที่กู้ยืมเงินโครงการเงินกู้เพื่อการศึกษาของรัฐ.....	100.0	100.0	100.0	Borrowed Government Loan for Education
ไม่มี.....	98.6	97.6	98.9	None
มี.....	1.4	2.4	1.1	Have
สมาชิกที่กู้ยืมเงินโครงการธนาคารประชาชน				
เพื่อผู้ประกอบการอาชีพอิสระรายย่อย.....	100.0	100.0	100.0	Borrowed People Bank
ไม่มี.....	98.9	99.0	98.9	None
มี.....	1.1	1.0	1.1	Have
สมาชิกที่กู้ยืมเงินกองทุนหมู่บ้าน/ ชุมชนเมือง.....	100.0	100.0	100.0	Borrowed Village Fund Scheme
ไม่มี.....	57.1	73.3	52.6	None
มี.....	42.9	26.7	47.4	Have
สมาชิกที่กู้ยืมเงินกองทุนอื่นๆ ที่รัฐจัดให้กู้ยืม.....	100.0	100.0	100.0	Other Government Loan
ไม่มี.....	98.1	99.1	97.8	None
มี.....	1.9	0.9	2.2	Have
สมาชิกที่เคยใช้อินเทอร์เน็ต.....	100.0	100.0	100.0	Members who Accessed to the Internet
ไม่มี.....	62.1	51.9	64.9	None
มี.....	37.9	48.1	35.1	Have

ตาราง 18 ร้อยละของครัวเรือน จำแนกตามลักษณะที่สำคัญของครัวเรือน และเขตการปกครอง (ต่อ)

TABLE 18 PERCENTAGE OF HOUSEHOLDS BY MAJOR HOUSING CHARACTERISTICS AND AREA (Contd.)

ลักษณะที่สำคัญของครัวเรือน	รวม Total	ในเขตเทศบาล Municipal Area	นอกเขตเทศบาล Non-Municipal Area	Major Housing Characteristics
3. ที่อยู่อาศัย และสาธารณูปโภค				3. For Living and Public Utility
ประเภทของที่อยู่อาศัย.....	100.0	100.0	100.0	Type of Dwelling
บ้านเดี่ยว.....	95.2	83.3	98.4	Detached House
ห้องแถว/ตึกแถว/อาคารพาณิชย์.....	3.3	11.4	1.0	Row House
ทาวน์เฮ้าส์/บ้านแฝด.....	0.4	1.7	0.1	Townhouse or Twinhouse
ห้องชุด.....	1.1	3.4	0.4	Apartment or Flat
ห้องภายในบ้าน.....	0.0	0.1	0.0	Room or Rooms
ที่อยู่อาศัยชั่วคราว และอื่น ๆ.....	0.0	0.0	0.0	Improvised Quarter and Others
ชนิดของวัสดุก่อสร้างที่อยู่อาศัย.....	100.0	100.0	100.0	Construction Materials
ตึก.....	37.1	47.8	34.2	Cement, Brick or Stone
ไม้.....	18.0	12.0	19.7	Wood
ครึ่งตึกครึ่งไม้.....	44.3	39.6	45.6	Brick and Wood
วัสดุที่หาได้ตามท้องถิ่น.....	0.2	0.2	0.2	Local Materials
วัสดุที่ใช้แล้ว และอื่น ๆ.....	0.3	0.4	0.4	Re-used Materials and Others
สถานภาพการครอบครองที่อยู่อาศัย.....	100.0	100.0	100.0	Occupancy Status
เป็นเจ้าของบ้านและที่ดิน.....	92.3	78.9	96.0	Owns Dwelling and Land
เป็นเจ้าของบ้านแต่เช่าที่ดิน.....	0.8	1.6	0.6	Owns Dwelling on Rented Land
บ้านเช่า.....	3.9	13.6	1.3	Rents
อยู่โดยไม่เสียค่าเช่า.....	2.9	5.9	2.1	Occupied Rented Free
ใช้ที่อยู่อาศัยบางส่วนทำธุรกิจ.....	100.0	100.0	100.0	Part of Dwelling Used for Business
ไม่ใช้.....	80.5	82.1	80.0	No
ใช้.....	19.5	17.9	20.0	Yes

ตาราง 18 ร้อยละของครัวเรือน จำแนกตามลักษณะที่สำคัญของครัวเรือน และเขตการปกครอง (ต่อ)

TABLE 18 PERCENTAGE OF HOUSEHOLDS BY MAJOR HOUSING CHARACTERISTICS AND AREA (Contd.)

ลักษณะที่สำคัญของครัวเรือน	รวม	ในเขตเทศบาล	นอกเขตเทศบาล	Major Housing Characteristics
	Total	Municipal Area	Non-Municipal Area	
เชื้อเพลิงที่ใช้ในการปรุงอาหาร.....	100.0	100.0	100.0	Cooking Fuel
ไม่มีกรหุงต้ม.....	5.7	13.4	3.6	No Cooking
ถ่าน.....	22.2	13.2	24.6	Charcoal
ไม้.....	25.8	16.3	28.4	Wood
น้ำมันก๊าด.....	0.1	0.1	0.1	Kerosene
แก๊ส.....	44.9	53.5	42.6	Gas
ไฟฟ้า.....	1.2	3.5	0.6	Electricity
อื่น ๆ.....	0.1	0.0	0.1	Others
น้ำดื่ม.....	100.0	100.0	100.0	Drinking Water
น้ำดื่มบรรจุขวด/ตู้น้ำดื่มหยอดเหรียญ.....	32.1	54.3	26.0	Bottle-Water/ Water-Vending machine
น้ำประปาภายในบ้าน.....	4.4	3.4	4.7	Inside Piped Water-Supply
น้ำบ่อ/บาดาลภายในบ้าน.....	3.2	1.5	3.6	Inside Piped Underground Water
น้ำประปานอกบ้าน.....	0.1	0.2	0.1	Outside Piped or Public Tap
น้ำบ่อ/บาดาลนอกบ้าน.....	2.1	0.9	2.4	Well or Underground Water
น้ำจากแม่น้ำ/ลำธาร/คลอง/น้ำตก.....	0.0	0.1	0.0	River, Stream etc.
น้ำฝน.....	52.7	30.1	58.9	Rain Water
น้ำประปาผ่านการบำบัด (ต้ม/กรอง).....	5.2	9.5	4.1	Treated tap water (boiled/filtered)
อื่น ๆ.....	0.1	0.0	0.1	Others
การใช้น้ำ.....	100.0	100.0	100.0	Water Supply
น้ำประปาภายในบ้าน.....	81.5	86.7	80.0	Inside Piped Water Supply
น้ำบ่อ/น้ำบาดาล ภายในบ้าน.....	14.5	10.0	15.7	Inside Piped Underground Water
น้ำประปานอกบ้าน.....	1.0	1.1	1.0	Outside Piped or Public Tap
น้ำบ่อ/น้ำบาดาลนอกบ้าน.....	2.2	1.3	2.5	Well or Underground Water
น้ำจากแม่น้ำ/ลำธาร/คลอง/น้ำตก.....	0.0	0.1	0.0	River, Stream etc.
น้ำฝน.....	0.6	0.5	0.6	Rain Water
น้ำประปาผ่านการบำบัด (ต้ม/กรอง).....	0.2	0.3	0.1	Treated tap water (boiled/filtered)
อื่น ๆ.....	0.0	0.0	0.0	Others
การใช้ส้วม.....	100.0	100.0	100.0	Toilet Facilities
ไม่มีส้วม.....	0.2	0.2	0.3	No Facility Nearby
ส้วมแบบนั่งห้อยเท้า.....	14.4	23.6	11.9	Flush Latrine
ส้วมแบบนั่งยอง.....	80.7	68.3	84.1	Squat
ส้วมแบบนั่งห้อยเท้าและส้วมแบบนั่งยอง.....	4.6	7.9	3.7	Bath flush and squat
ส้วมหลุม ถึง บ่อปลา ถ่ายลงแม่น้ำ ลำคลองหรือส้วมลักษณะอื่น ๆ.....	0.0	0.0	0.0	Pit/ bucket/ discharge into water/ others

ตาราง 18 ร้อยละของครัวเรือน จำแนกตามลักษณะที่สำคัญของครัวเรือน และเขตการปกครอง (ต่อ)

TABLE 18 PERCENTAGE OF HOUSEHOLDS BY MAJOR HOUSING CHARACTERISTICS AND AREA (Contd.)

ลักษณะที่สำคัญของครัวเรือน	รวม	ในเขตเทศบาล	นอกเขตเทศบาล	Major Housing Characteristics
	Total	Municipal Area	Non-Municipal Area	
วิธีกำจัดขยะภายในครัวเรือน^{1/}				Method of Getting Rid of Household Garbage^{1/}
เก็บรวบรวมให้พนักงานนำไปทิ้ง.....	45.0	80.6	35.3	Take to Public Cleansing Services
เผา.....	63.5	29.9	72.7	Burn
ฝังกลบ.....	7.2	2.4	8.5	Bury
นำไปเลี้ยงสัตว์.....	0.0	0.0	0.0	Feed Animals
ทำปุ๋ยหมัก.....	0.7	0.2	0.8	Fertilizer Ferment
ทิ้งลงแม่น้ำ ลำคลอง ที่สาธารณะ และอื่นๆ.....	3.1	1.4	3.5	Throwing in River, Canal in Public and Others

1/ แต่ละครัวเรือนสามารถตอบได้มากกว่า 1 วิธี

หมายเหตุ : "0.0" มีข้อมูลแต่น้อยกว่า 0.1

1/ Households may report more than 1 method

Remark : "0.0" is assigned to the value less than 0.1

ตาราง 19 ร้อยละของครัวเรือน จำแนกตามลักษณะที่สำคัญของครัวเรือน และสถานะทางเศรษฐกิจสังคมของครัวเรือน

TABLE 19 PERCENTAGE OF HOUSEHOLDS BY MAJOR HOUSING CHARACTERISTICS AND SOCIO-ECONOMIC CLASS

ลักษณะที่สำคัญของครัวเรือน	รวมทั้งสิ้น	ผู้ถือครองทำการเกษตร		ผู้ดำเนินธุรกิจ		ลูกจ้าง				ผู้ไม่ได้ปฏิบัติงาน		Major Housing Characteristics
		Farm Operators		ของตนเอง		Employees				เชิงเศรษฐกิจ		
		ปลูกพืช / เลี้ยงสัตว์ / เพาะเลี้ยง	ประมง,ป่าไม้,	ที่ไม่ใช่การเกษตร	ผู้ปฏิบัติงาน	คนงาน	คนงาน	เสมียน	ผู้ปฏิบัติงาน	เชิงเศรษฐกิจ		
		Plant /Animal / Culture	ล่าสัตว์,	Own-Account	วิชาชีพ	เกษตร	ทั่วไป	พนักงาน	ในกระบวน	Econo-		
		ส่วนใหญ่เป็น	ส่วนใหญ่	หาของป่า,บริการ	Workers,	นักวิชาการ	Farm	General	พนักงานขาย	การผลิต	mically	
Total	ส่วนใหญ่เป็น	ส่วนใหญ่	หาของป่า,บริการ	Workers,	นักวิชาการ	Farm	General	พนักงานขาย	การผลิต	Inactive		
	เจ้าของที่ดิน	เช่าที่ดิน / ห้างฟรี	ทางการเกษตร	Non-Farm	และนักบริหาร	Workers	Workers	และให้บริการ	Production	Workers		
	Mainly	Mainly	Fishing, Forestry,		Professional,			Clerical,				
	Owning	Renting	Agricultural services		Tech. & Adm.			Sales & Services				
	Land	Land / Free			Workers			Workers				

1. หัวหน้าครัวเรือน

1. Head of Household

เพศ.....	100.0	100.0	100.0	100.0	100.0	100.0	100.0	100.0	100.0	100.0	100.0	100.0	Sex
ชาย.....	65.2	76.0	75.8	59.2	68.7	66.8	67.0	64.8	64.0	64.2	54.4	54.4	Male
หญิง.....	34.8	24.0	24.2	40.8	31.3	33.2	33.0	35.2	36.0	35.8	45.6	45.6	Female
อายุ.....	100.0	100.0	100.0	100.0	100.0	100.0	100.0	100.0	100.0	100.0	100.0	100.0	Age
ต่ำกว่า 20 ปี.....	0.7	0.0	0.0	0.0	0.0	0.1	0.1	0.0	0.6	0.0	2.0	2.0	Under 20 Years
20 - 29 ปี.....	3.2	0.4	3.4	3.6	1.4	3.0	3.1	4.1	5.2	5.3	5.2	5.2	20 - 29 Years
30 - 39 ปี.....	8.5	7.4	7.8	8.5	11.9	12.2	15.0	6.7	13.7	13.8	3.5	3.5	30 - 39 Years
40 - 49 ปี.....	22.0	24.6	33.7	29.4	31.6	20.2	31.0	30.8	28.7	23.5	10.2	10.2	40 - 49 Years
50 - 59 ปี.....	28.2	33.2	34.2	29.3	28.1	39.1	23.7	26.1	26.4	28.2	22.2	22.2	50 - 59 Years
60 ปี ขึ้นไป.....	37.3	34.4	21.0	29.1	27.1	25.3	27.2	32.3	25.3	29.2	56.8	56.8	60 Years or More
สถานภาพสมรส.....	100.0	100.0	100.0	100.0	100.0	100.0	100.0	100.0	100.0	100.0	100.0	100.0	Marital Status
โสด.....	5.5	2.2	0.1	7.7	3.6	8.3	6.6	5.3	6.3	4.9	8.4	8.4	Never Married
แต่งงาน.....	69.9	80.6	93.2	65.2	76.3	74.2	65.6	64.9	68.4	68.4	56.9	56.9	Married
ม่าย.....	20.2	14.5	3.4	20.3	14.8	12.3	16.0	27.1	18.6	20.8	31.1	31.1	Widowed
หย่าร้าง.....	2.5	1.5	3.0	3.9	2.7	4.5	7.2	0.3	3.8	2.7	1.8	1.8	Divorced
แยกกันอยู่.....	1.9	1.2	0.3	2.9	2.6	0.6	4.6	2.4	2.9	3.2	1.7	1.7	Separated

ตาราง 19 ร้อยละของครัวเรือน จำแนกตามลักษณะที่สำคัญของครัวเรือน และสถานะทางเศรษฐกิจสังคมของครัวเรือน (ต่อ)

TABLE 19 PERCENTAGE OF HOUSEHOLDS BY MAJOR HOUSING CHARACTERISTICS AND SOCIO-ECONOMIC CLASS (Contd.)

ลักษณะที่สำคัญของครัวเรือน	รวมทั้งสิ้น Total	ผู้ถือครองทำการเกษตร Farm Operators			ผู้ดำเนินธุรกิจ ของตนเอง		ลูกจ้าง Employees				ผู้ไม่ได้ ปฏิบัติงาน		Major Housing Characteristics					
		ปลูกพืช / เลี้ยงสัตว์ / เพาะเลี้ยง Plant / Animal / Culture			ที่ไม่ใช่การเกษตร Own-Account	ผู้ปฏิบัติงาน วิชาชีพ	คนงาน เกษตร	คนงาน ทั่วไป	เสมียน พนักงานขาย	ผู้ปฏิบัติงาน ในกระบวน การผลิต	เชิงเศรษฐกิจ Econo- mically Inactive							
		ส่วนใหญ่เป็น เจ้าของที่ดิน Mainly Owning Land	ส่วนใหญ่ เช่าที่ดิน / ทำฟรี Mainly Renting Land / Free	ประมง,ป่าไม้, ล่าสัตว์, หาของป่า,บริการ ทางการเกษตร Fishing, Forestry, Agricultural services								Workers, Non-Farm		และนักบริหาร Professional, Tech. & Adm. Workers	Workers	Workers	และให้บริการ Clerical, Sales & Services Workers	Workers
ระดับการศึกษาสูงสุดที่เรียนจบ.....	100.0	100.0	100.0	100.0	100.0	100.0	100.0	100.0	100.0	100.0	100.0	100.0	Level of Completed Education Level					
ไม่เคยเรียน.....	3.2	2.5	1.4	8.2	2.0	0.9	7.7	1.6	2.5	4.3	4.7	4.7	Never Attended School					
ก่อนประถมศึกษาและประถมศึกษา.....	75.3	86.9	90.3	87.3	69.5	32.7	82.5	75.9	66.9	76.2	79.6	79.6	Pre - Primary and Primary Education					
มัธยมศึกษาตอนต้น / ตอนปลาย.....	13.8	9.4	8.3	4.5	19.9	15.4	9.0	19.5	19.8	15.0	12.1	12.1	Lower Secondary / Upper Secondary Education					
อาชีวศึกษาและอนุปริญญา.....	2.3	0.4	0.0	0.0	5.0	5.6	0.4	1.5	4.7	2.8	1.4	1.4	Vocational or Technical and Post-Secondary Education					
ปริญญาตรี.....	4.5	0.8	0.0	0.1	3.5	33.5	0.2	1.5	6.0	1.7	2.0	2.0	University / Bachelor Degree Level					
สูงกว่าปริญญาตรี.....	0.9	0.0	0.0	0.0	0.1	11.6	0.0	0.0	0.3	0.0	0.2	0.2	Postgraduate / Master / Doctoral Degree Level					
การศึกษาอื่นๆ.....	0.0	0.0	0.0	0.0	0.0	0.0	0.0	0.0	0.0	0.0	0.0	0.0	Other Education					
2. สมาชิกในครัวเรือน (รวมหัวหน้าครัวเรือน)													2. Member of Household					
ขนาดของครัวเรือน (รวมคนรับใช้).....	100.0	100.0	100.0	100.0	100.0	100.0	100.0	100.0	100.0	100.0	100.0	100.0	Household Size (include servants)					
1 - 2 คน.....	36.2	29.6	18.6	34.1	29.8	34.6	31.0	25.1	28.2	20.2	53.7	53.7	1 - 2 Persons					
3 - 4 คน.....	42.6	46.6	56.6	36.3	43.7	44.9	32.3	48.7	48.2	47.7	34.4	34.4	3 - 4 Persons					
5 - 7 คน.....	20.1	22.8	22.7	29.6	24.9	18.9	34.4	26.1	22.3	29.9	11.2	11.2	5 - 7 Persons					
8 คนขึ้นไป.....	1.2	1.0	2.2	0.0	1.6	1.6	2.2	0.1	1.2	2.3	0.7	0.7	8 Persons or More					
ขนาดของครัวเรือน (ไม่รวมคนรับใช้/ลูกจ้าง).....	100.0	100.0	100.0	100.0	100.0	100.0	100.0	100.0	100.0	100.0	100.0	100.0	Household Size (exclude servants/employee)					
1 - 2 คน.....	36.2	29.6	18.6	34.1	29.9	34.6	31.0	25.1	28.2	20.2	53.7	53.7	1 - 2 Persons					
3 - 4 คน.....	42.6	46.6	56.6	36.3	43.6	44.9	32.3	48.7	48.2	47.7	34.4	34.4	3 - 4 Persons					
5 - 7 คน.....	20.1	22.8	22.7	29.6	24.9	18.9	34.4	26.1	22.3	29.9	11.2	11.2	5 - 7 Persons					
8 คนขึ้นไป.....	1.2	1.0	2.2	0.0	1.6	1.6	2.2	0.1	1.2	2.3	0.7	0.7	8 Persons or More					
จำนวนผู้ทำงานหารายได้.....	100.0	100.0	100.0	100.0	100.0	100.0	100.0	100.0	100.0	100.0	100.0	100.0	Number of Earners					
ไม่มี.....	11.6	0.0	0.0	0.0	0.0	0.0	0.0	0.0	0.0	0.0	39.5	39.5	None					
1 คน.....	19.5	10.5	7.4	19.4	19.4	29.7	24.5	21.3	26.3	20.9	22.1	22.1	1 Person					
2 - 3 คน.....	61.0	80.1	79.9	69.7	68.6	62.6	69.2	71.9	63.1	62.4	36.7	36.7	2 - 3 Persons					
4 คนขึ้นไป.....	7.9	9.4	12.7	10.9	12.0	7.8	6.3	6.8	10.7	16.7	1.8	1.8	4 Persons or More					
จำนวนผู้พิการในครัวเรือน	100.0	100.0	100.0	100.0	100.0	100.0	100.0	100.0	100.0	100.0	100.0	100.0	Number Disability					
ไม่มีผู้พิการ.....	91.1	93.3	90.9	84.8	93.3	95.1	89.9	83.6	93.2	90.8	87.2	87.2	None					
1 คน.....	7.6	5.4	9.0	10.5	6.2	3.8	9.7	14.5	5.4	7.8	11.1	11.1	1 Person					
2 - 3 คน.....	1.2	1.2	0.1	4.8	0.5	1.0	0.0	0.4	1.4	1.3	1.6	1.6	2 - 3 Persons					
4 คนขึ้นไป.....	0.1	0.1	0.0	0.0	0.0	0.1	0.4	1.4	0.0	0.1	0.1	0.1	4 Persons or More					

ตาราง 19 ร้อยละของครัวเรือน จำแนกตามลักษณะที่สำคัญของครัวเรือน และสถานะทางเศรษฐกิจสังคมของครัวเรือน (ต่อ)

TABLE 19 PERCENTAGE OF HOUSEHOLDS BY MAJOR HOUSING CHARACTERISTICS AND SOCIO-ECONOMIC CLASS (Contd.)

ลักษณะที่สำคัญของครัวเรือน	รวมทั้งสิ้น Total	ผู้ถือครองทำการเกษตร Farm Operators			ผู้ดำเนินธุรกิจ ของตนเอง		ลูกจ้าง Employees				ผู้ไม่ได้ ปฏิบัติงาน		Major Housing Characteristics
		ปลูกพืช / เลี้ยงสัตว์ / เพาะเลี้ยง Plant / Animal / Culture			ที่ไม่ใช่การเกษตร Own-Account		ผู้ปฏิบัติงาน คนงาน		คนงาน General		ผู้ปฏิบัติงาน เชิงเศรษฐกิจ		
		ส่วนใหญ่เป็น เจ้าของที่ดิน			ประมง,ป่าไม้, ล่าสัตว์, หาของป่า,บริการ ทางการเกษตร		วิชาชีพ และนักบริหาร		ทั่วไป พนักงานขาย และให้บริการ		ในกระบวน การผลิต การผลิต		
		Mainly Owning Land	Mainly Renting Land / Free	Fishing, Forestry, Agricultural services	Workers, Non-Farm	Professional, Tech. & Adm. Workers	Farm Workers	General Workers	Clerical, Sales & Services Workers	Workers	Econo- mically Inactive		
สมาชิกที่มีสิทธิเบิกค่ารักษาพยาบาล													Received Government/ State Enterprise's Welfare
จากหน่วยงานราชการ/รัฐวิสาหกิจ.....	100.0	100.0	100.0	100.0	100.0	100.0	100.0	100.0	100.0	100.0	100.0	100.0	None
ไม่มี.....	87.8	94.0	97.8	95.0	92.6	37.9	97.6	93.8	86.9	94.6	89.1	89.1	None
มี.....	12.2	5.6	2.2	5.0	7.4	62.1	2.4	6.2	13.1	5.4	10.9	10.9	Have
สมาชิกที่ได้รับบัตรประกันสุขภาพ													Received Universal Health Coverage Card
(30 บาท รักษาทุกโรคเดิม).....	100.0	100.0	100.0	100.0	100.0	100.0	100.0	100.0	100.0	100.0	100.0	100.0	None
ไม่มี.....	8.7	3.2	1.1	4.5	3.2	45.6	1.9	0.5	13.7	8.3	6.8	6.8	None
มี.....	91.3	96.8	98.9	95.5	96.8	54.4	98.1	99.5	86.3	91.7	93.2	93.2	Have
สมาชิกที่มีบัตรรับรองสิทธิการรักษาพยาบาล													Received Medical Card (social security)
(ประกันสังคม).....	100.0	100.0	100.0	100.0	100.0	100.0	100.0	100.0	100.0	100.0	100.0	100.0	None
ไม่มี.....	89.6	97.0	95.6	97.4	93.7	73.5	99.3	83.7	68.4	64.9	97.7	97.7	None
มี.....	10.4	3.0	4.4	2.6	6.3	26.5	0.7	16.3	31.6	35.1	2.3	2.3	Have
สมาชิกที่มีบัตรประกันสุขภาพเอกชน.....													Received Private Health Insurance
ไม่มี.....	94.2	96.1	91.4	91.0	90.0	91.6	97.1	94.7	94.5	88.2	96.2	96.2	None
มี.....	5.8	3.9	8.6	9.0	10.0	8.4	2.9	5.3	5.5	11.8	3.8	3.8	Have
สมาชิกที่ได้รับสวัสดิการจัดโดยนายจ้าง.....													Received Welfare by Employer
ไม่มี.....	99.9	99.9	100.0	100.0	100.0	99.4	100.0	100.0	99.6	100.0	100.0	100.0	None
มี.....	0.1	0.1	0.0	0.0	0.0	0.6	0.0	0.0	0.4	0.0	0.0	0.0	Have
สมาชิกที่ได้รับเงินสงเคราะห์ เพื่อการยังชีพ													Received Social Pension for the Poor Elderly
สำหรับผู้สูงอายุ.....	100.0	100.0	100.0	100.0	100.0	100.0	100.0	100.0	100.0	100.0	100.0	100.0	None
ไม่มี.....	61.7	62.1	81.1	71.7	69.9	76.2	69.4	64.0	72.3	71.3	45.0	45.0	None
มี.....	38.3	37.5	18.9	28.3	30.1	23.8	30.6	36.0	27.7	28.7	55.0	55.0	Have
สมาชิกที่ได้รับเงินสงเคราะห์สำหรับผู้พิการ.....													Received Social Assistant for Disability
ไม่มี.....	94.1	95.2	93.4	86.8	96.2	98.0	94.4	95.2	95.2	94.0	91.0	91.0	None
มี.....	5.9	4.8	6.6	13.2	3.8	2.0	5.6	4.8	4.8	6.0	9.0	9.0	Have
สมาชิกที่ได้รับอาหารกลางวัน/อาหารเสริมฟรี.....													Received Free School Lunch/ Supplementary Food
ไม่มี.....	63.9	58.1	51.7	60.8	62.2	77.0	51.8	53.2	66.1	64.2	68.0	68.0	None
มี.....	36.1	41.9	48.3	39.2	37.8	23.0	48.8	46.8	33.9	35.8	32.0	32.0	Have

ตาราง 19 ร้อยละของครัวเรือน จำแนกตามลักษณะที่สำคัญของครัวเรือน และสถานะทางเศรษฐกิจสังคมของครัวเรือน (ต่อ)

TABLE 19 PERCENTAGE OF HOUSEHOLDS BY MAJOR HOUSING CHARACTERISTICS AND SOCIO-ECONOMIC CLASS (Contd.)

ลักษณะที่สำคัญของครัวเรือน	รวมทั้งสิ้น Total	ผู้ถือครองทำการเกษตร Farm Operators			ผู้ดำเนินธุรกิจ ของตนเอง	ลูกจ้าง Employees				ผู้ไม่ได้ ปฏิบัติงาน	Major Housing Characteristics	
		ปลูกพืช / เลี้ยงสัตว์ / เพาะเลี้ยง		ประมง,ป่าไม้, ล่าสัตว์,	ที่ไม่ใช่การเกษตร	ผู้ปฏิบัติงาน	คนงาน	คนงาน	เสมียน	ผู้ปฏิบัติงาน		เชิงเศรษฐกิจ
		ส่วนใหญ่เป็น เจ้าของที่ดิน	ส่วนใหญ่ เช่าที่ดิน / ทำฟรี	หาของป่า,บริการ ทางการเกษตร	Own-Account	วิชาชีพ	เกษตรกร	ทั่วไป	พนักงาน	ในกระบวน การผลิต		Econo- mically
		Mainly Owning Land	Mainly Renting Land / Free	Fishing, Forestry, Agricultural services	Workers, Non-Farm	และนักบริหาร	Workers	Workers	และให้บริการ	Workers		Inactive
สมาชิกที่ได้รับทุนการศึกษาจากรัฐ.....	100.0	100.0	100.0	100.0	100.0	100.0	100.0	100.0	100.0	100.0	100.0	Received Government,s Scholarship
ไม่มี.....	99.1	99.3	99.2	96.1	99.0	99.0	98.7	99.0	99.1	99.6	99.1	None
มี.....	0.9	0.7	0.8	3.9	1.0	1.0	1.3	1.0	0.9	0.4	0.9	Have
สมาชิกที่เข้าร่วมโครงการอื่นๆ ของรัฐที่ตั้งขึ้น												
เพื่อช่วยเหลือเกษตรกร.....	100.0	100.0	100.0	100.0	100.0	100.0	100.0	100.0	100.0	100.0	100.0	Other Government Funds to Assist Farmers
ไม่เข้าร่วม.....	94.7	93.0	88.0	97.8	94.4	96.5	96.5	98.8	96.2	94.9	95.3	Not Participate
เข้าร่วม.....	5.3	7.0	12.0	2.2	5.6	3.5	3.5	1.2	3.8	5.1	4.7	Participate
สมาชิกที่กู้ยืมเงินโครงการเงินกู้เพื่อการศึกษาของรัฐ...	100.0	100.0	100.0	100.0	100.0	100.0	100.0	100.0	100.0	100.0	100.0	Borrowed Government Loan for Education
ไม่มี.....	98.6	99.2	97.1	99.9	99.1	97.8	98.3	99.9	98.9	98.7	97.8	None
มี.....	1.4	0.8	2.9	0.1	0.9	2.2	1.7	0.1	1.1	1.3	2.2	Have
สมาชิกที่กู้ยืมเงินโครงการธนาคารประชาชน												
เพื่อผู้ประกอบการอาชีพอิสระรายย่อย.....	100.0	100.0	100.0	100.0	100.0	100.0	100.0	100.0	100.0	100.0	100.0	Borrowed People Bank
ไม่มี.....	98.9	98.4	99.0	100.0	98.6	99.6	98.3	98.5	99.4	98.3	99.3	None
มี.....	1.1	1.6	1.0	0.0	1.4	0.4	1.7	1.5	0.6	1.7	0.7	Have
สมาชิกที่กู้ยืมเงินกองทุนหมู่บ้าน/ ชุมชนเมือง.....	100.0	100.0	100.0	100.0	100.0	100.0	100.0	100.0	100.0	100.0	100.0	Borrowed Village Fund Scheme
ไม่มี.....	57.1	45.3	38.4	51.5	54.9	72.8	59.4	52.0	60.4	56.1	64.8	None
มี.....	42.9	54.7	61.6	48.5	45.1	27.2	40.6	48.0	39.6	43.9	35.2	Have
สมาชิกที่กู้ยืมเงินกองทุนอื่นๆ ที่รัฐจัดให้กู้ยืม.....	100.0	100.0	100.0	100.0	100.0	100.0	100.0	100.0	100.0	100.0	100.0	Other Government Loan
ไม่มี.....	98.1	98.2	98.4	98.0	98.1	97.9	98.0	98.5	97.7	96.2	98.5	None
มี.....	1.9	1.8	1.6	2.0	1.9	2.1	2.0	1.5	2.3	3.8	1.5	Have
สมาชิกที่เคยใช้อินเทอร์เน็ต.....	100.0	100.0	100.0	100.0	100.0	100.0	100.0	100.0	100.0	100.0	100.0	Members who Accessed to the Internet
ไม่มี.....	62.1	71.3	64.0	75.8	56.1	19.6	70.5	73.0	55.4	64.8	67.6	None
มี.....	37.9	28.7	36.0	24.2	43.9	80.4	29.5	27.0	44.6	35.2	32.4	Have
3. ที่อยู่อาศัย และสาธารณูปโภค												3. For Living and Public Utility
ประเภทของที่อยู่อาศัย.....	100.0	100.0	100.0	100.0	100.0	100.0	100.0	100.0	100.0	100.0	100.0	Type of Dwelling
บ้านเดี่ยว.....	95.2	99.5	100.0	100.0	92.0	91.6	100.0	98.6	91.6	93.9	94.4	Detached House
ห้องแถว/ตึกแถว/อาคารพาณิชย์.....	3.3	0.4	0.0	0.0	6.7	4.3	0.0	1.1	6.1	5.7	2.9	Row House
ทาวน์เฮ้าส์/บ้านแฝด.....	0.4	0.1	0.0	0.0	1.1	1.1	0.0	0.0	0.7	0.4	0.3	Townhouse or Twinhouse
ห้องชุด.....	1.1	0.0	0.0	0.0	0.1	2.9	0.0	0.3	1.5	0.0	2.2	Apartment or Flat
ห้องภายในบ้าน.....	0.0	0.0	0.0	0.0	0.0	0.1	0.0	0.0	0.0	0.0	0.1	Room or Rooms
ที่อยู่อาศัยชั่วคราว และอื่น ๆ.....	0.0	0.0	0.0	0.0	0.0	0.0	0.0	0.0	0.0	0.0	0.0	Improvised Quarter and Others

ตาราง 19 ร้อยละของครัวเรือน จำแนกตามลักษณะที่สำคัญของครัวเรือน และสถานะทางเศรษฐกิจของครัวเรือน (ต่อ)

TABLE 19 PERCENTAGE OF HOUSEHOLDS BY MAJOR HOUSING CHARACTERISTICS AND SOCIO-ECONOMIC CLASS (Contd.)

ลักษณะที่สำคัญของครัวเรือน	รวมทั้งสิ้น Total	ผู้ถือครองทำการเกษตร Farm Operators			ผู้ดำเนินธุรกิจ ของตนเอง	ลูกจ้าง Employees				ผู้ไม่ได้ ปฏิบัติงาน	Major Housing Characteristics		
		ปลูกพืช / เลี้ยงสัตว์ / เพาะเลี้ยง		ประมง, ป่าไม้, ล่าสัตว์,	ที่ไม่ใช่การเกษตร	ผู้ปฏิบัติงาน	คนงาน	คนงาน	เสมียน	ผู้ปฏิบัติงาน		เชิงเศรษฐกิจ	
		ส่วนใหญ่เป็น เจ้าของที่ดิน	ส่วนใหญ่ เช่าที่ดิน / ทำฟรี	หาของป่า, บริการ ทางการเกษตร	Own-Account	วิชาชีพ	เกษตรกร	ทั่วไป	พนักงาน	ในกระบวน การผลิต		Econo- mically	
		Mainly Owning Land	Mainly Renting Land / Free	Fishing, Forestry, Agricultural services	Workers, Non-Farm	และนักบริหาร	Workers	Workers	และให้บริการ	Workers		Inactive	
ชนิดของวัสดุก่อสร้างที่อยู่อาศัย.....	100.0	100.0	100.0	100.0	100.0	100.0	100.0	100.0	100.0	100.0	100.0	100.0	Construction Materials
ตึก.....	37.1	24.4	36.7	45.4	43.7	48.3	35.7	36.4	47.3	43.4	36.3	36.3	Cement, Brick or Stone
ไม้.....	18.0	21.7	25.5	18.6	9.9	6.6	32.8	25.7	13.7	17.3	21.5	21.5	Wood
ครึ่งตึกครึ่งไม้.....	44.3	53.8	36.6	36.0	45.8	45.1	28.7	37.0	38.4	38.7	41.4	41.4	Brick and Wood
วัสดุที่ทำได้ตามท้องถิ่น.....	0.2	0.0	0.2	0.0	0.3	0.0	1.8	0.7	0.1	0.1	0.3	0.3	Local Materials
วัสดุที่ใช้แล้ว และอื่น ๆ.....	0.3	0.1	1.0	0.0	0.3	0.0	1.1	0.2	0.5	0.6	0.5	0.5	Re-used Materials and Others
สถานภาพการครอบครองที่อยู่อาศัย.....	100.0	100.0	100.0	100.0	100.0	100.0	100.0	100.0	100.0	100.0	100.0	100.0	Occupancy Status
เป็นเจ้าของบ้านและที่ดิน.....	92.3	99.4	96.2	93.1	90.5	87.6	95.4	91.6	86.2	90.6	90.7	90.7	Owns Dwelling and Land
เป็นเจ้าของบ้านแต่เช่าที่ดิน.....	0.8	0.3	1.6	0.9	1.1	0.9	0.1	2.7	0.8	1.0	1.1	1.1	Owns Dwelling on Rented Land
บ้านเช่า.....	3.9	0.0	0.0	0.0	6.8	3.8	0.1	1.3	6.4	6.2	5.3	5.3	Rents
อยู่โดยไม่เสียค่าเช่า.....	2.9	0.3	2.2	6.1	1.6	7.8	4.5	4.5	6.5	2.2	2.9	2.9	Occupied Rented Free
ใช้ที่อยู่อาศัยบางส่วนทำธุรกิจ.....	100.0	100.0	100.0	100.0	100.0	100.0	100.0	100.0	100.0	100.0	100.0	100.0	Part of Dwelling Used for Business
ไม่ใช่.....	80.5	78.8	85.0	95.7	48.6	86.8	77.6	87.5	87.6	88.8	89.3	89.3	No
ใช่.....	19.5	21.2	15.0	4.3	51.4	13.2	22.4	12.5	12.4	11.2	10.7	10.7	Yes
เชื้อเพลิงที่ใช้ในการปรุงอาหาร.....	100.0	100.0	100.0	100.0	100.0	100.0	100.0	100.0	100.0	100.0	100.0	100.0	Cooking Fuel
ไม่มีการหุงต้ม.....	5.7	0.4	0.0	1.7	4.3	11.5	1.2	10.1	7.4	5.8	9.3	9.3	No Cooking
ถ่าน.....	22.2	30.6	27.9	16.0	16.6	7.1	30.7	20.6	19.1	17.7	22.8	22.8	Charcoal
ไม้.....	25.8	30.6	31.8	53.4	13.5	8.8	35.4	29.5	19.6	25.4	31.8	31.8	Wood
น้ำมันก๊าด.....	0.1	0.2	0.0	0.0	0.2	0.2	0.0	0.0	0.0	0.5	0.0	0.0	Kerosene
แก๊ส.....	44.9	37.9	40.1	28.9	64.5	69.6	31.7	38.7	52.0	49.1	34.3	34.3	Gas
ไฟฟ้า.....	1.2	0.2	0.2	0.0	0.9	2.8	1.1	0.4	1.9	1.5	1.8	1.8	Electricity
อื่น ๆ.....	0.1	0.1	0.0	0.0	0.1	0.0	0.0	0.6	0.0	0.0	0.0	0.0	Others

ตาราง 19 ร้อยละของครัวเรือน จำแนกตามลักษณะที่สำคัญของครัวเรือน และสถานะทางเศรษฐกิจสังคมของครัวเรือน (ต่อ)

TABLE 19 PERCENTAGE OF HOUSEHOLDS BY MAJOR HOUSING CHARACTERISTICS AND SOCIO-ECONOMIC CLASS (Contd.)

ลักษณะที่สำคัญของครัวเรือน	รวมทั้งสิ้น	ผู้ถือครองทำการเกษตร		ผู้ดำเนินการธุรกิจ		ลูกจ้าง				ผู้ไม่ได้ปฏิบัติงาน		Major Housing Characteristics
		Farm Operators		ของตนเอง		Employees				ปฏิบัติงาน		
		ปลูกพืช / เลี้ยงสัตว์ / เพาะเลี้ยง	ประมง, ป่าไม้,	ที่ไม่ใช่การเกษตร	ผู้ปฏิบัติงาน	คนงาน	คนงาน	เสมียน	ผู้ปฏิบัติงาน	เชิงเศรษฐกิจ		
		Plant / Animal / Culture	ล่าสัตว์,	Own-Account	วิชาชีพ	เกษตร	ทั่วไป	พนักงาน	ในกระบวน	Econo-		
Total	ส่วนใหญ่เป็น	ส่วนใหญ่	หาของป่า, บริการ	Workers,	นักวิชาการ	Farm	General	พนักงานขาย	การผลิต	ically		
	เจ้าของที่ดิน	เช่าที่ดิน / ทำฟรี	ทางการเกษตร	Non-Farm	และนักบริหาร	Workers	Workers	และให้บริการ	Production	Inactive		
	Mainly	Mainly	Fishing, Forestry,		Professional,			Clerical,	Workers			
	Owning	Renting	Agricultural services		Tech. & Adm.			Sales & Services				
	Land	Land / Free			Workers			Workers				
น้ำดื่ม.....	100.0	100.0	100.0	100.0	100.0	100.0	100.0	100.0	100.0	100.0	100.0	Drinking Water
น้ำดื่มบรรจุขวด/ตู้จำหน่ายเครื่องดื่ม.....	32.1	20.6	19.3	16.4	49.0	52.0	22.3	42.8	35.8	33.4	29.2	Bottle-Water/ Water-Vending machine
น้ำประปาภายในบ้าน.....	4.4	5.7	4.2	6.7	2.9	2.0	5.4	7.6	5.2	3.6	4.1	Inside Piped Water-Supply
น้ำบ่อ/บาดาลภายในบ้าน.....	3.2	5.1	4.2	4.9	1.9	1.6	2.4	0.1	2.4	3.4	2.9	Inside Piped Underground Water
น้ำประปانبอกบ้าน.....	0.1	0.3	0.0	0.9	0.0	0.0	0.1	0.0	0.2	0.1	0.1	Outside Piped or Public Tap
น้ำบ่อ/บาดาลนอบบ้าน.....	2.1	2.2	3.0	3.0	2.0	0.8	1.3	6.3	2.0	1.1	2.4	Well or Underground Water
น้ำจากแม่น้ำ/ลำธาร/คลอง/น้ำตก.....	0.0	0.0	0.0	0.0	0.0	0.3	0.0	0.0	0.0	0.0	0.0	River, Stream etc.
น้ำฝน.....	52.7	63.1	66.7	64.8	36.2	30.1	68.0	40.2	47.9	55.5	56.3	Rain Water
น้ำประปาผ่านการบำบัด (ต้ม/กรอง).....	5.2	3.0	1.4	3.3	7.9	13.2	0.3	3.1	6.5	2.9	4.7	Treated tap water (boiled/filtered)
อื่น ๆ	0.1	0.0	1.2	0.0	0.0	0.0	0.0	0.0	0.0	0.0	0.2	Others
การใช้น้ำ.....	100.0	100.0	100.0	100.0	100.0	100.0	100.0	100.0	100.0	100.0	100.0	Water Supply
น้ำประปาภายในบ้าน.....	81.5	77.8	77.1	84.2	83.9	87.8	76.4	84.3	83.6	83.7	80.9	Inside Piped Water Supply
น้ำบ่อ/น้ำบาดาล ภายในบ้าน.....	14.5	17.8	18.0	10.5	13.1	10.8	19.4	13.1	11.9	13.7	14.1	Inside Piped Underground Water
น้ำประปانبอกบ้าน.....	1.0	0.9	1.4	1.1	0.8	0.6	2.6	0.3	1.0	0.2	1.5	Outside Piped Public Tap
น้ำบ่อ/น้ำบาดาลนอบบ้าน.....	2.2	2.3	3.2	4.2	1.1	0.7	1.5	1.8	3.2	1.7	2.7	Well Underground Water
น้ำจากแม่น้ำ/ลำธาร/คลอง/น้ำตก.....	0.0	0.1	0.0	0.0	0.0	0.0	0.0	0.0	0.0	0.1	0.0	River, Stream etc.
น้ำฝน.....	0.6	0.8	0.0	0.0	0.8	0.1	0.0	0.5	0.1	0.4	0.7	Rain Water
น้ำประปาผ่านการบำบัด (ต้ม/กรอง).....	0.2	0.2	0.4	0.0	0.2	0.0	0.0	0.0	0.1	0.2	0.1	Treated tap water (boiled/filtered)
อื่น ๆ	0.0	0.0	0.0	0.0	0.0	0.0	0.0	0.0	0.1	0.0	0.0	Others
การใช้ส้วม.....	100.0	100.0	100.0	100.0	100.0	100.0	100.0	100.0	100.0	100.0	100.0	Toilet Facilities
ไม่มีส้วม.....	0.2	0.2	0.1	0.0	0.0	0.0	1.1	0.0	0.2	0.6	0.4	No Facility Nearby
ส้วมแบบนั่งห้อยเท้า.....	14.4	6.5	4.1	3.4	17.4	32.8	9.9	7.7	14.9	13.6	17.3	Flush Latrine
ส้วมแบบนั่งยอง.....	80.7	90.8	95.9	93.5	75.3	49.5	88.8	91.5	81.4	84.9	78.2	Squat
ส้วมแบบนั่งห้อยเท้าและส้วมแบบนั่งยอง.....	4.6	2.5	0.0	3.1	7.2	17.7	0.2	0.8	3.5	0.8	4.1	Bath flush and squat
ส้วมหลุม ถึง บ่อปลา ถ่ายลงแม่น้ำ ลำคลองหรือส้วมลักษณะอื่น ๆ.....	0.0	0.0	0.0	0.0	0.0	0.0	0.0	0.0	0.0	0.0	0.0	Pit/ bucket/ discharge into water/ others

ตาราง 19 ร้อยละของครัวเรือน จำแนกตามลักษณะที่สำคัญของครัวเรือน และสถานะทางเศรษฐกิจสังคมของครัวเรือน (ต่อ)

TABLE 19 PERCENTAGE OF HOUSEHOLDS BY MAJOR HOUSING CHARACTERISTICS AND SOCIO-ECONOMIC CLASS (Contd.)

ลักษณะที่สำคัญของครัวเรือน	รวมทั้งสิ้น Total	ผู้ถือครองทำการเกษตร Farm Operators		ผู้ดำเนินการเกษตร ของตนเอง	ลูกจ้าง Employees				ผู้ไม่ได้ ปฏิบัติงาน		Major Housing Characteristics	
		ปลูกพืช / เลี้ยงสัตว์ / เพาะเลี้ยง Plant / Animal / Culture		ที่ไม่ใช่การเกษตร ที่อาศัย	ผู้ปฏิบัติงาน วิชาชีพ	คนงาน เกษตร	คนงาน ทั่วไป	เสมียน พนักงาน	ผู้ปฏิบัติงาน ในกระบวน การผลิต	เชิงเศรษฐกิจ Inactively		
		ส่วนใหญ่เป็น เจ้าของที่ดิน	ส่วนใหญ่ เช่าที่ดิน / ทำฟรี	หาของป่า,บริการ ทางการเกษตร	Workers, Non-Farm	นักวิชาการ และนักบริหาร	Farm Workers	Workers	พนักงานขาย และให้บริการ	Production Workers		
		Mainly Owning Land	Mainly Renting Land / Free	Fishing, Forestry, Agricultural services	Professional, Tech. & Adm. Workers				Clerical, Sales & Services Workers			
เก็บรวบรวมให้พนักงานนำไปทิ้ง.....	45.0	32.3	32.5	33.4	55.0	63.4	34.9	55.6	56.8	46.9	43.0	Take to public cleansing services
เผา.....	63.5	78.6	74.2	72.3	52.9	41.7	80.1	49.8	50.5	62.6	64.9	Burn
ฝังกลบ.....	7.2	9.7	12.4	5.8	7.3	7.6	9.4	3.2	6.7	3.3	5.5	Bury
นำไปเลี้ยงสัตว์.....	0.0	0.0	0.0	0.0	0.0	0.0	0.0	0.0	0.0	0.0	0.0	Feed animals
ทำปุ๋ยหมัก.....	0.7	1.4	1.8	0.0	0.9	0.9	0.0	0.0	0.2	0.0	0.3	Fertilizer ferment
ทิ้งลงแม่น้ำ ลำคลอง ที่สาธารณะ และอื่นๆ.....	3.1	3.9	1.8	7.7	1.5	2.7	6.1	2.9	3.2	2.0	2.9	Throwing in River, Canal in Public and Others

1/ แต่ละครัวเรือนสามารถตอบได้มากกว่า 1 วิธี
หมายเหตุ : "0.0" มีข้อมูลแต่น้อยกว่า 0.1

1/ Households may report more than 1 method
Remark : "0.0" is assigned to the value less than 0.1

ภาคผนวก

ภาคผนวก

ระเบียบวิธี

1. แผนการสุ่มตัวอย่าง

แผนการสุ่มตัวอย่างที่ใช้เป็นแบบ Stratified Two-stage Sampling โดยมีกรุงเทพมหานคร และจังหวัด เป็นสตราตัม (77 สตราตัม) และในแต่ละสตราตัม (ยกเว้นกรุงเทพมหานคร) ได้ทำการแบ่งออกเป็น 2 สตราตัมย่อย ตามลักษณะการปกครองของกรมการปกครอง คือ ในเขตเทศบาล และนอกเขตเทศบาล แล้วทำการเลือกตัวอย่าง ดังนี้

1) การเลือกตัวอย่างขั้นที่หนึ่ง

จากแต่ละสตราตัมย่อย หรือแต่ละเขตการปกครอง ได้ทำการเลือก EA ตัวอย่าง อย่างอิสระต่อกัน โดยให้ความน่าจะเป็นในการเลือกเป็นปฏิภาคกับจำนวนครัวเรือนของ EA นั้น ๆ

2) การเลือกตัวอย่างขั้นที่สอง

เป็นการเลือกครัวเรือนตัวอย่างจากครัวเรือนส่วนบุคคลทั้งสิ้นในบัญชีรายชื่อครัวเรือน ซึ่งได้จากการนับจดในแต่ละ EA ตัวอย่าง แล้วจัดเรียงรายชื่อครัวเรือนส่วนบุคคลใหม่ตามขนาดของครัวเรือน (จำนวนสมาชิกในครัวเรือน) และประเภทครัวเรือนเชิงเศรษฐกิจ (ตามอาชีพที่ก่อให้เกิดรายได้สูงสุดในครัวเรือน) ก่อนทำการเลือกครัวเรือนตัวอย่าง ด้วยวิธีการสุ่มแบบมีระบบ โดยกำหนดขนาดตัวอย่างในแต่ละเขต คือ

(1) ในเขตเทศบาล เลือก 15 ครัวเรือนตัวอย่างต่อ EA

(2) นอกเขตเทศบาล เลือก 10 ครัวเรือนตัวอย่างต่อ EA

ได้จำนวนครัวเรือนส่วนบุคคลตัวอย่างของการสำรวจทั้งสิ้น 52,000 ครัวเรือน

2. วิธีการประมาณผล

การเสนอผลข้อมูลในระดับจังหวัด ส่วนในระดับภาค คือ ตอนพิเศษ (กรุงเทพมหานคร นนทบุรี ปทุมธานี และสมุทรปราการ) ภาคกลาง (ยกเว้นตอนพิเศษ) ภาคเหนือ ภาคตะวันออกเฉียงเหนือ และภาคใต้ นั้น ได้เสนอผลในระดับเขตการปกครอง คือ ในเขตเทศบาล และนอกเขตเทศบาล ประมาณค่าดังนี้

1) การประมาณค่ายอดรวม

ในการประมาณค่า กำหนดให้

$k = 1, 2, 3, \dots, m_{hij}$ (เขตแจงนับตัวอย่าง)

$j = 1, 2$ (เขตการปกครอง)

$i = 1, 2, 3, \dots, A_h$ (จังหวัด)

$h = 1, 2, 3, 4, 5$ (ภาค)

- (1) สูตรการประมาณค่ายอดรวมที่ปรับแล้วของลักษณะที่ต้องการศึกษา X ของครัวเรือน สำหรับภาค h คือ

$$x_h'' = \sum_{i=1}^{A_h} \sum_{j=1}^2 \frac{x'_{hij}}{y'_{hij}} y_{hij} \dots\dots\dots(1)$$

โดยที่ y_{hij} คือ ค่าประมาณจำนวนครัวเรือนทั้งสิ้น ที่ได้จากการคาดประมาณประชากรของประเทศไทย สำหรับเขตการปกครอง j จังหวัด i ภาค h

x'_{hij} คือ ค่าประมาณยอดรวมโดยปกติของลักษณะที่ต้องการศึกษา X ของครัวเรือน สำหรับเขตการปกครอง j จังหวัด i ภาค h

$$x'_{hij} = \frac{1}{m_{hij}} \sum_{k=1}^{m_{hij}} \frac{1}{p_{hijk}} \frac{N_{hijk}}{n_{hijk}} x_{hijk}$$

y'_{hij} คือ ค่าประมาณยอดรวมโดยปกติของจำนวนครัวเรือนทั้งสิ้น สำหรับเขตการปกครอง j จังหวัด i ภาค h

$$y'_{hij} = \frac{1}{m_{hij}} \sum_{k=1}^{m_{hij}} \frac{1}{p_{hijk}} \frac{N_{hijk}}{n_{hijk}} n'_{hijk}$$

ซึ่ง x_{hijk} คือ ค่าของลักษณะที่ต้องการศึกษา X ของครัวเรือนที่เจงนับได้ทั้งสิ้น สำหรับเขตเจงนับตัวอย่าง k เขตการปกครอง j จังหวัด i ภาค h

N_{hijk} คือ จำนวนครัวเรือนที่นับเจดได้ทั้งสิ้น ในเขตเจงนับตัวอย่าง k เขตการปกครอง j จังหวัด i ภาค h

n_{hijk} คือ จำนวนครัวเรือนตัวอย่างที่เจงนับได้ทั้งสิ้น ในเขตเจงนับตัวอย่าง k เขตการปกครอง j จังหวัด i ภาค h

p_{hijk} คือ โอกาสในการเลือกเขตเจงนับตัวอย่าง k เขตการปกครอง j จังหวัด i ภาค h

m_{hij} คือ จำนวนเขตเจงนับตัวอย่างทั้งสิ้น ในเขตการปกครอง j จังหวัด i ภาค h

n'_{hijk} คือ จำนวนครัวเรือนตัวอย่างที่เจงนับและได้ข้อมูลทั้งสิ้น สำหรับเขตเจงนับตัวอย่าง k เขตการปกครอง j จังหวัด i ภาค h
หมู่บ้านตัวอย่าง k เขตการปกครอง j จังหวัด i ภาค h

2) การประมาณค่าเฉลี่ย

สูตรการประมาณค่าเฉลี่ยของลักษณะที่ต้องการศึกษา X ต่อครัวเรือน สำหรับภาค h คือ

$$\bar{x}_h = \frac{x''_h}{Y_h} \dots\dots\dots(2)$$

โดยที่ Y_h คือ ค่าประมาณจำนวนครัวเรือนทั้งสิ้น ที่ได้จากการคาดประมาณประชากรของประเทศไทย สำหรับภาค h

$$Y_h = \sum_{i=1}^{A_h} \sum_{j=1}^2 Y_{hij}$$

3. ร้อยละของการเปลี่ยนแปลงต่อปี

$$S_{t+n} = \left\{ \left[\frac{V_{t+n}}{V_t} \right]^{1/n} - 1 \right\} \times 100$$

S_{t+n} คือ ร้อยละของการเปลี่ยนแปลงต่อปี ระหว่างปี $t+n$ และ ปี t

V_{t+n}, V_t คือ มูลค่าในปี $t+n$ และ t ตามลำดับ

t คือ ปีฐาน (ในที่นี้ คือ ปี 2552, 2554)

n คือ จำนวนปีที่ใช้เปรียบเทียบ (ในที่นี้ คือ 2)

4. รายได้ที่แท้จริง

$$Z_{t+n}^R = \frac{CPI_t}{CPI_{t+n}} \times Z_{t+n}$$

Z_{t+n}^R คือ รายได้ที่แท้จริงในปี $t+n$

Z_{t+n} คือ รายได้ในปี $t+n$

CPI_{t+n}, CPI_t คือ ดัชนีราคาผู้บริโภคในปี $t+n$ และ t ตามลำดับ

t คือ ปีฐาน (ในที่นี้ คือ ปี 2554)

n คือ จำนวนปีที่ใช้เปรียบเทียบ (ในที่นี้ คือ -2, 2)

5. วิธีการเก็บรวบรวมข้อมูล

ในการเก็บรวบรวมข้อมูล ได้ทำการแบ่งครัวเรือนตัวอย่างประมาณ 52,000 ครัวเรือนออกเป็น 12 กลุ่มเท่า ๆ กัน ซึ่งในแต่ละกลุ่มจะมีครัวเรือนตัวอย่างกระจายอยู่ในทุกจังหวัดทั่วประเทศทั้งในเขตและนอกเขตเทศบาล และดำเนินการสำรวจครัวเรือนตัวอย่างกลุ่มละ 1 เดือน โดยการจัดส่งเจ้าหน้าที่ออกไปสัมภาษณ์หัวหน้าครัวเรือนหรือสมาชิกของครัวเรือนที่ได้รับเลือกเป็นตัวอย่าง ซึ่งมีคาบเวลาการปฏิบัติงานเก็บรวบรวมข้อมูล 12 เดือน เริ่มตั้งแต่เดือนมกราคม ถึงเดือนธันวาคม 2556

6. การประมวลผลข้อมูล

แบบสอบถามที่บันทึกเรียบร้อยแล้ว และได้ผ่านการตรวจสอบ รวมทั้งทำการบรรณาธิกรและลงรหัสเบื้องต้น รวมทั้งบันทึกข้อมูลและจะส่งแฟ้มข้อมูลของแต่ละจังหวัดมายังส่วนกลาง จากนั้นจะทำการบรรณาธิกรด้วยเครื่องคอมพิวเตอร์อีกครั้งหนึ่ง เพื่อแก้ไขตรวจสอบความถูกต้องครบถ้วนของข้อมูล แล้วจึงทำการเดินตารางประมวลผล

APPENDIX

APPENDIX

Methodology

1. Sample Design

A Stratified Two-stage Sampling was adopted for the survey. Bangkok Metropolitan and other Provinces were considered to be constituted strata. There were altogether 77 strata, each stratum (except Bangkok Metropolitan) was divided into two parts according to the type of local administration area corresponding to the Department of Provincial Administration, namely, municipal areas, and non-municipal areas.

1) Selection of Primary Sampling Units

The sample selection of enumeration area was performed separately and independently in each part by using probability proportional to the total number of households in that enumeration area.

2) Selection of Secondary Sampling Units

In this stage, private households were the ultimate sampling units. Households in every enumerating area sample were listed to serve as the sampling frame then the set of households was rearranged by size of household (classified by number of household members) and type of economic household (determined on the basis of the occupational type which produces the highest income in the household). Finally, private sampled households were selected by using the systematic method in each type of local administration with the following sample sizes :

- (1) 15 households from each of enumerating area sample in municipal areas
- (2) 10 households from each of enumerating area sample in non-municipal areas

The total number of private sampled households for the whole year was 52,000 households.

2. Method of Estimation

The results of the survey were presented at regional level and provincial level. At the regional level, the results were reported for Bangkok Metropolitan and the three provinces (Nonthaburi, Pathum Thani and Samut Prakan), Central region (exclude Bangkok Metropolitan and the three provinces), Northern region, Northeastern region and Southern region. The result at local administrative area also presented for the regional level. The estimation processes were the following stages:

1) Estimation of Total

- Let $k = 1, 2, 3, \dots, m_{hij}$ (enumeration area sample)
- $j = 1, 2$ (type of local administration)
- $i = 1, 2, 3, \dots, A_h$ (province)
- $h = 1, 2, 3, 4, 5$ (region)

(1) Adjusted estimate of the total number of characteristic X of household for the h^{th} region was based on the formula :

$$x_h'' = \sum_{i=1}^{A_h} \sum_{j=1}^2 \frac{x'_{hij}}{y'_{hij}} Y_{hij} \dots\dots\dots(1)$$

where Y_{hij} is the estimate, based on the population projection, of the total number of households in the j^{th} area, i^{th} province, h^{th} region.

x'_{hij} is the ordinary estimate of the total number of characteristic X of household in the j^{th} area, i^{th} province, h^{th} region.

$$x'_{hij} = \frac{1}{m_{hij}} \sum_{k=1}^{m_{hij}} \frac{N_{hijk}}{P_{hijk}} x_{hijk}$$

y'_{hij} is the ordinary estimate of the total number of households in the j^{th} area, i^{th} province, h^{th} region.

$$y'_{hij} = \frac{1}{m_{hij}} \sum_{k=1}^{m_{hij}} \frac{N_{hijk}}{P_{hijk}} n'_{hijk}$$

that x_{hijk} is the characteristic X of every sample household in the k^{th} sample block / village, j^{th} area, i^{th} province, h^{th} region.

N_{hijk} is the number of listing households in the k^{th} sample block / village, j^{th} area, i^{th} province, h^{th} region.

n_{hijk} is the number of enumerating sample households in the k^{th} sample block / village, j^{th} area, i^{th} province, h^{th} region.

P_{hijk} is the probability of selection of the k^{th} sample block / village, j^{th} area, i^{th} province, h^{th} region.

m_{hij} is the number of sample blocks / villages in the j^{th} area, i^{th} province, h^{th} region.

n'_{hijk} is the number of the interviewed households in the k^{th} sample block / village, j^{th} area, i^{th} province, h^{th} region.

2) Estimation of Average

The estimate of the average of characteristic X per household for the h^{th} region was based on the formula :

$$\bar{x}_h = \frac{x''_h}{Y_h} \dots\dots\dots(2)$$

where Y_h is the estimate, based on the population projection, of the total number of households in the h^{th} region

$$Y_h = \sum_{i=1}^{A_h} \sum_{j=1}^2 Y_{hij}$$

3. Annual Percentage Change

$$s_{t+n} = \left\{ \left[\frac{V_{t+n}}{V_t} \right]^{1/n} - 1 \right\} \times 100$$

s_{t+n} is annual percentage change between year $t+n$ and year t .

V_{t+n}, V_t are values in year $t+n$ and year t , respectively.

t is the based year (in this context : 2009, 2011).

n is number of comparable year (in this context : 2).

4. Real Income

$$Z_{t+n}^R = \frac{CPI_t}{CPI_{t+n}} \times Z_{t+n}$$

Z_{t+n}^R is real income in year $t+n$.

Z_{t+n} is nominal income in year $t+n$.

CPI_{t+n}, CPI_t are consumer price indices in year $t+n$, and year t , respectively.

t is the based year (in this context : 2011).

n is number of comparable year (in this context : -2, 2).

5. Data Collection

The sample of about 52,000 households, in both municipal and non-municipal areas, was divided into twelve equally representative sub-samples. Each sub-household group was interviewed for the period of one-month. The survey data was collected by an interviewing method. The interviewers were sent out to interview the household head or other household members of the sample households. The period of data collection started from January to December 2013.

6. Data Processing

All recorded questionnaires were preliminarily reviewed, edited and encoded in each provincial office before sending the raw data file to the NSO headquarter. All raw data were, consequently, computerizedly edited for the final review. After several stages of data correction, the results were then tabulated.

Project Staff CD - ROM

Division - in - Charge

Income - Expenditure Statistics Group

Social Statistics Bureau

Tel. 0 2142 1261-63

Production & Design

Statistical Information Integrating Group

Statistical Forecasting Bureau

Tel. 0 2142 1234 to 17494



STATISTICAL TABLES
ARE IN THE EXCEL FORMAT

STATISTICAL TABLES ARE IN THE EXCEL FORMAT

- Table 1** Average Monthly Income Per Household by Source of Income and Area
- Table 2** Average Monthly Income Per Household by Source of Income and Socio-Economic Class
- Table 3** Percentage of Households by Average Total Monthly Income and Area
- Table 4** Percentage of Households by Average Total Monthly Income and Socio-Economic Class
- Table 5** Share of Households Current Income by Quintile Groups and Area
- Table 6** Average Monthly Expenditure Per Household by Type of Expenditure and Area
- Table 7** Average Monthly Expenditure Per Household by Type of Expenditure and Socio-Economic Class
- Table 8** Percentage of Households by Average Total Monthly Expenditure and Area
- Table 9** Percentage of Households by Average Total Monthly Expenditure and Socio-Economic Class
- Table 10** Number of Indebted Households by Purposes of Borrowing, Type of Debt and Area
- Table 11** Average Amount of Debt per Household by Purposes of Borrowing and Area
- Table 12** Number of Indebted Households by Purposes of Borrowing, Type of Debt and Socio-Economic Class
- Table 13** Average Amount of Debt per Household by Purposes of Borrowing and Socio-Economic Class
- Table 14** Value of Household Assets; House/ Land/ Building, Vehicles and Financial Assets by Area
- Table 15** Value of Household Assets ; House/ Land/ Building, Vehicles and Financial Assets by Socio-Economic Class
- Table 16** Percentage of Households Reporting Assets; House/ Land/ Building, Vehicles and Financial Assets by Value of Assets and Area
- Table 17** Percentage of Households Reporting Assets; House/ Land/ Building, Vehicles and Financial Assets by Value of Assets and Socio-Economic Class
- Table 18** Percentage of Households by Major Housing Characteristics and Area
- Table 19** Percentage of Households by Major Housing Characteristics and Socio-Economic Class