



ISSN 1905-6397

การสำรวจภาวะเศรษฐกิจและสังคมของครัวเรือน พ.ศ.2556

ภาคกลาง

THE 2013 HOUSEHOLD SOCIO - ECONOMIC SURVEY  
CENTRAL REGION

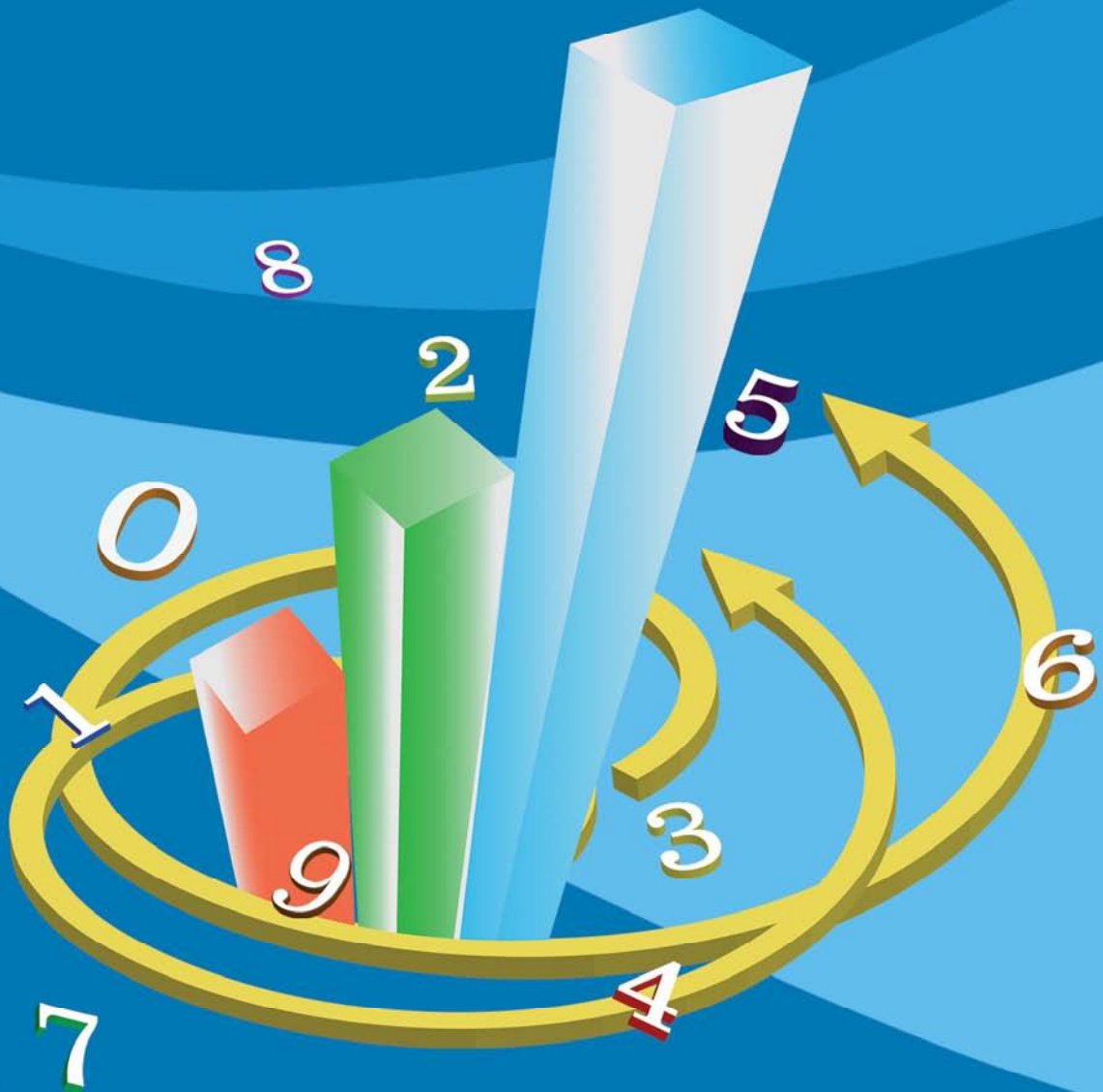

สำนักงานสถิติแห่งชาติ  
กระทรวงเทคโนโลยีสารสนเทศและการสื่อสาร  
NATIONAL STATISTICAL OFFICE

MINISTRY OF INFORMATION AND COMMUNICATION TECHNOLOGY



**Preface**

**Executive Summary**

**List of Tables**

**Chapter 1 Introduction**

- ✿ Background
- ✿ Objective
- ✿ Scope and Coverage
- ✿ Time Reference
- ✿ Survey Content
- ✿ Definitions

**Chapter 2 Major Findings**

- ✿ Household Income (2013)
- ✿ Household Expenditure (2013)
- ✿ Household debt (2013)
- ✿ Indebted Household : Formal and Informal Loans (2013)
- ✿ Formal and Informal Loans by Purpose (2013)
- ✿ Comparing Household Income, Household Expenditure, and Household Debt By Household Socio-economic Class (by type of occupation) (2013)
- ✿ Comparing Income, Expenditure, and Ratio of Debt per Income (2004 to 2013)
- ✿ Comparing Percentage of Indebted Households and Average Amount of Debt (2004 to 2013)
- ✿ Comparing Distribution of Household Income (2011 to 2013)

**List of Statistical Tables**

**Appendix**

- ✿ Sample Design
- ✿ Method of Estimation
- ✿ Annual Percentage Change
- ✿ Real Income
- ✿ Data Collection
- ✿ Data Processing

**Project Staff CD-ROM**

**Distribution**

**Statistical Tables are in the Excel Format**

## หน่วยงานที่เผยแพร่

สำนักสถิติพยากรณ์  
สำนักงานสถิติแห่งชาติ  
ศูนย์ราชการเฉลิมพระเกียรติ 80 พรรษาฯ  
อาคารรัฐประศาสนภักดี ชั้น 2  
ถนนแจ้งวัฒนะ เขตหลักสี่ กทม. 10210  
โทรศัพท์ 0 2141 7498  
โทรสาร 0 2143 8132  
ไปรษณีย์อิเล็กทรอนิกส์ : binfopub@nso.go.th

## Distributed by

Statistical Forecasting Bureau  
National Statistical Office  
The Government Complex,  
Rathaprasasanabhakti Building 2<sup>nd</sup> Floor,  
Chaeng Watthana Rd.,  
Laksi Bangkok 10210  
Tel : + 66 (0) 2141 7498  
Fax : + 66 (0) 2143 8132  
E-mail : binfopub@nso.go.th  
[http : // www.nso.go.th](http://www.nso.go.th)

## ปีที่จัดพิมพ์

2557

## Published

2014

## คำนำ

**รายงานฉบับนี้** เป็นการสรุปผลจากการสำรวจภาวะเศรษฐกิจและสังคมของครัวเรือน พ.ศ. 2556 ซึ่งสำนักงานสถิติแห่งชาติได้ทำการเก็บรวบรวมข้อมูลทุกเดือนในทุกจังหวัดทั่วประเทศ ทั้งในเขตและนอกเขตเทศบาล (มกราคม - ธันวาคม 2556) โดยนำเสนอข้อมูลที่สำคัญด้านเศรษฐกิจและสังคมของครัวเรือน คือ รายได้ ค่าใช้จ่าย หนี้สิน และการกระจายรายได้ของครัวเรือน ซึ่งพบว่า ในปี 2556 ครัวเรือนในภาคกลางมีรายได้และค่าใช้จ่ายเฉลี่ยเดือนละ 26,114 และ 19,728 บาท ตามลำดับ มีหนี้สินเฉลี่ย 145,588 บาท ซึ่งคิดเป็น 5.6 เท่าของรายได้ ภาพรวมของความไม่เท่าเทียมกันของรายได้ของครัวเรือนในภาคกลาง มีแนวโน้มเพิ่มขึ้น คือ เมื่อแบ่งครัวเรือนออกเป็น 5 กลุ่มเท่าๆ กัน พบว่าความเหลื่อมล้ำการกระจายรายได้ของกลุ่มที่มีรายได้ต่ำสุดมีส่วนแบ่งของรายได้ในปี 2556 ลดลงจากปี 2554 ร้อยละ 1.2 ขณะที่กลุ่มที่มีรายได้สูงสุดมีส่วนแบ่งของรายได้เพิ่มขึ้นร้อยละ 0.3

**สำนักงานสถิติแห่งชาติ** หวังเป็นอย่างยิ่งว่ารายงานฉบับนี้จะเป็นประโยชน์ต่อหน่วยงานต่างๆ ทั้งภาครัฐ เอกชน สถาบันการศึกษา และบุคคลทั่วไป

## PREFACE

This report summarizes the results from the 2013 Household Socio-Economic Survey in which the National Statistical Office (NSO) has collected information every month in all provinces and in both municipal and non-municipal areas (January to December 2013). The report aims to present important information such as income, expenditures, debt, and income distribution of household. In the 2013 survey, it was found that households in the Central region had average monthly income and expenditure 26,114 and 19,728 Baht, respectively. The average amount of debt was 145,588 Baht per household which was about 5.6 times the average monthly income. An increase in the income inequality has also been observed. More precisely, when all households were equally divided into 5 groups, the percentage share of the least income group decreased slightly (1.2%) from 2011 to 2013, while the share of the highest income group increased by 0.3 percent.

The National Statistical Office (NSO) absolutely hopes that this report would be useful for any agency, both in public and private, academic institutions, and people in general.

# บทสรุปสำหรับผู้บริหาร

สำนักงานสถิติแห่งชาติได้จัดทำการศึกษาภาวะเศรษฐกิจและสังคมของครัวเรือน ปี 2556 เพื่อเก็บรวบรวมข้อมูลเกี่ยวกับรายได้ ค่าใช้จ่าย ภาวะหนี้สิน และทรัพย์สินของครัวเรือน ตลอดจนลักษณะที่อยู่อาศัย โดยทำการเก็บรวบรวมข้อมูลทุกเดือน (มกราคม - ธันวาคม 2556) จากครัวเรือนตัวอย่างในทุกจังหวัดทั่วประเทศ ทั้งในเขตและนอกเขตเทศบาล ประมาณ 52,000 ครัวเรือน ซึ่งในจำนวนนี้เป็นครัวเรือนตัวอย่างของภาคกลาง 13,500 ครัวเรือน ทั้งนี้ ค่าใช้จ่ายที่นำเสนอเป็นค่าใช้จ่ายเฉลี่ยที่จำเป็น ต้องใช้ในการยังชีพเท่านั้น จึงไม่รวมการสะสมทุน เช่น ซื้อบ้าน/ที่ดิน และเงินออม ซึ่งสรุปผลการสำรวจที่สำคัญของภาคกลาง ได้ดังนี้

## 1. รายได้ของครัวเรือน ปี 2556

จากการสำรวจปี 2556 พบว่าครัวเรือนภาคกลางมีรายได้เฉลี่ยเดือนละ 26,114 บาท ส่วนใหญ่เป็นรายได้จากการทำงาน (ร้อยละ 77.7) ซึ่งได้แก่ ค่าจ้างเงินเดือน (ร้อยละ 45.8) จากการทำธุรกิจ (ร้อยละ 17.5) และการทำการเกษตร (ร้อยละ 14.4) และมีรายได้ที่ไม่ได้เกิดจากการทำงาน เช่น เงินที่ได้รับความช่วยเหลือจากบุคคลอื่นนอกครัวเรือน/รัฐ (ร้อยละ 8.7) และรายได้จากทรัพย์สิน เช่น ดอกเบี้ย (ร้อยละ 1.1) เป็นต้น นอกจากนี้ยังมีรายได้ในรูปสวัสดิการ/สินค้าและบริการต่าง ๆ อีกร้อยละ 11.4

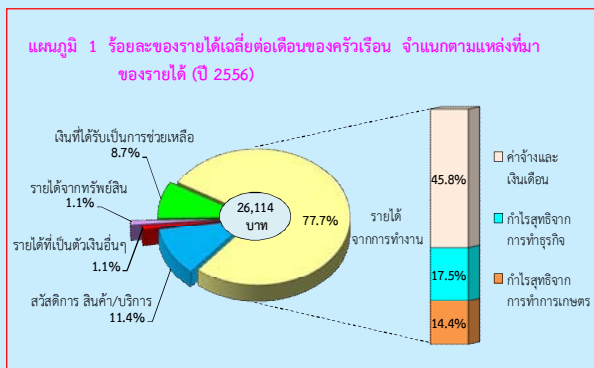

## 2. ค่าใช้จ่ายของครัวเรือน ปี 2556

ในปี 2556 ครัวเรือนภาคกลางมีค่าใช้จ่ายเฉลี่ยเดือนละ 19,728 บาท หรือคิดเป็นร้อยละ 75.5 ของรายได้ โดยร้อยละ 87.4 เป็นค่าใช้จ่ายเพื่อการอุปโภคบริโภคในครัวเรือน คือร้อยละ 34.8 เป็นค่าใช้จ่ายเกี่ยวกับอาหาร เครื่องดื่ม และยาสูบ ซึ่งในจำนวนนี้เป็นค่าใช้จ่ายเกี่ยวกับเครื่องดื่มที่มีแอลกอฮอล์ และยาสูบร้อยละ 1.5 และ 0.7 ตามลำดับ รองลงมาได้แก่ ค่าใช้จ่ายเกี่ยวกับยานพาหนะ และการเดินทาง (ร้อยละ 19.8) ค่าที่อยู่อาศัย และเครื่องใช้ภายในบ้าน (ร้อยละ 18.7) ของใช้ส่วนบุคคล/เครื่องนุ่งห่ม/รองเท้า (ร้อยละ 5.7) การสื่อสาร (ร้อยละ 3.2) ค่าใช้จ่ายเพื่อการบันเทิง/การจัดงานพิธี/ศาสนา (ร้อยละ 2.5) เวชภัณฑ์/ค่ารักษาพยาบาล (ร้อยละ 1.4) และมีค่าใช้จ่ายเกี่ยวกับการศึกษา (ร้อยละ 1.3) สำหรับค่าใช้จ่ายที่ไม่เกี่ยวกับการอุปโภคบริโภค เช่น ค่าภาษีของขวัญ เบี้ยประกันภัย ซื้อมากินแบ่ง/หวย ดอกเบี้ยเงินกู้ มีร้อยละ 12.6

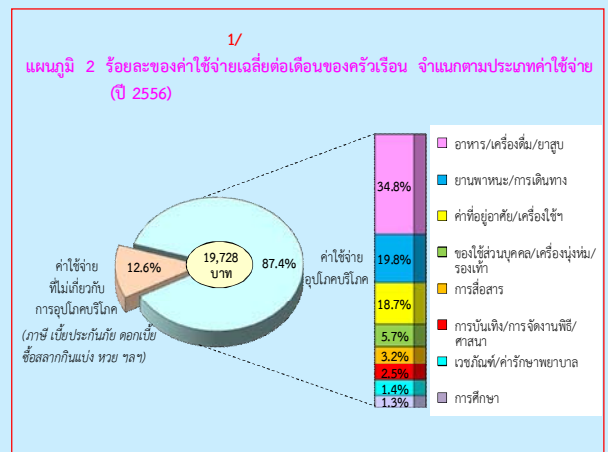

1/ ค่าใช้จ่ายเฉลี่ยที่จำเป็นต้องใช้ในการยังชีพ โดยไม่รวมค่าใช้จ่ายประเภทสะสมทุน เช่น การซื้อบ้าน/ที่ดิน เป็นต้น



### 3. หนี้สินของครัวเรือน ปี 2556

ในปี 2556 ครัวเรือนภาคกลาง (ร้อยละ 45.1) มีหนี้สินคิดเป็นหนี้สินเฉลี่ย 145,588 บาทต่อครัวเรือนทั้งสิ้น หรือประมาณ 5.6 เท่าของรายได้ โดยส่วนใหญ่ (ร้อยละ 72.7) เป็นการก่อหนี้เพื่อใช้ในครัวเรือน คือร้อยละ 37.3 เป็นหนี้เพื่อใช้ในการซื้อบ้านและที่ดิน รองลงมา ใช้ในการอุปโภคบริโภค (ร้อยละ 34.7) และหนี้เพื่อใช้ในการศึกษามีเพียงร้อยละ 0.7 ส่วนที่เหลือเป็นหนี้ใช้ทำธุรกิจ (ร้อยละ 14.0) และใช้ทำการเกษตร (ร้อยละ 12.7) ตามลำดับ

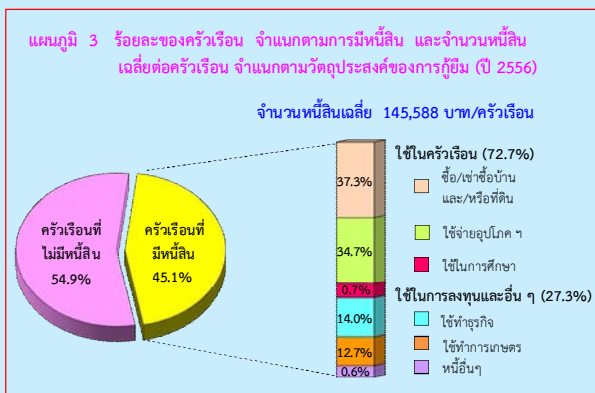

### 4. การเปรียบเทียบรายได้ ค่าใช้จ่าย และหนี้สินของครัวเรือน ตามสถานะทางเศรษฐกิจสังคมของครัวเรือน (ตามอาชีพ) ปี 2556

เมื่อพิจารณาตามอาชีพ พบว่าครัวเรือนลูกจ้างที่ปฏิบัติงานวิชาชีพ/นักวิชาการ/นักบริหารมีรายได้เฉลี่ยสูงสุดถึง 49,661 บาท รองลงมา ได้แก่ ครัวเรือนของผู้ดำเนินธุรกิจที่ไม่ใช่การเกษตร และครัวเรือนผู้ถือครองทำการเกษตรที่เช่าที่ดิน/ทำฟรี (30,904 และ 30,153 บาท ตามลำดับ) ส่วนรายได้ต่ำสุด คือครัวเรือนคนงานเกษตร 12,712 บาท และพบว่าครัวเรือนอาชีพใด มีรายได้สูงส่วนใหญ่จะมีค่าใช้จ่ายและจำนวนเงินที่เป็นหนี้สูงเช่นเดียวกัน และมีข้อสังเกตว่าครัวเรือนของผู้ไม่ได้ปฏิบัติงานเชิงเศรษฐกิจมีสัดส่วนของค่าใช้จ่ายต่อรายได้สูงถึงร้อยละ 94.2 ซึ่งจะมีผลทำให้มีสัดส่วนของเงินรายได้ที่เหลือสำหรับการเก็บออมและชำระหนี้ต่ำกว่าเมื่อเทียบกับอาชีพอื่น (อาชีพอื่นอยู่ระหว่าง ร้อยละ 61- 88 )

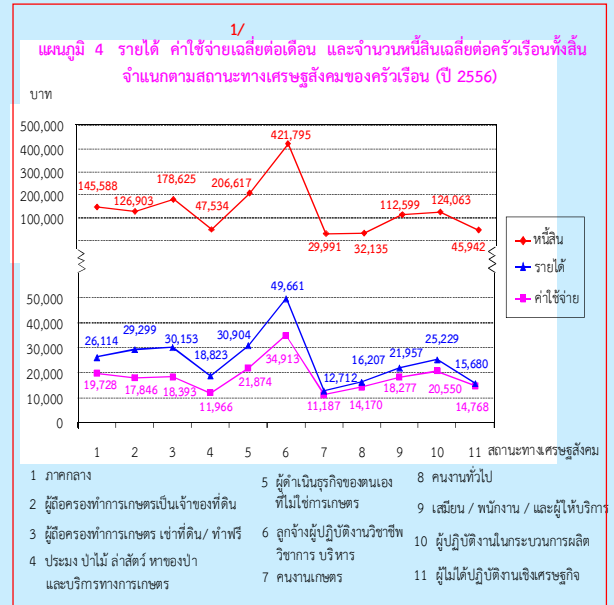

### 5. การเปรียบเทียบการกระจายรายได้ของครัวเรือนปี 2554 และ 2556

ในการวิเคราะห์การกระจายรายได้ โดยได้จัดแบ่งครัวเรือนเป็น 5 กลุ่มเท่าๆ กัน และนำมาเรียงลำดับตามรายได้ประจำต่อคนต่อเดือนจากน้อยไปมาก (กลุ่มที่ 1 มีรายได้ต่ำสุด และกลุ่มที่ 5 มีรายได้สูงสุด) พบว่ากลุ่มที่มีรายได้สูงสุด มีส่วนแบ่งของรายได้ประมาณร้อยละ 40.4 ขณะที่กลุ่มที่มีรายได้ต่ำสุดมีส่วนแบ่งของรายได้เพียงร้อยละ 7.0 นอกจากนี้ พบว่าความเหลื่อมล้ำของรายได้มีแนวโน้มเพิ่มขึ้น เมื่อพิจารณาจากส่วนแบ่งของรายได้ของครัวเรือนกลุ่มที่มีรายได้สูงสุด พบว่าเพิ่มขึ้นจากร้อยละ 40.1 ในปี 2554 เป็นร้อยละ 40.4 ในปี 2556 ในขณะที่ กลุ่มที่มีรายได้ต่ำสุดมีส่วนแบ่งของรายได้ลดลงจากร้อยละ 8.2 เป็นร้อยละ 7.0 และเมื่อพิจารณาค่าสัมประสิทธิ์ของความไม่เสมอภาค (Gini Coefficient) ด้านการกระจายรายได้ของครัวเรือนภาคกลาง พบว่า มีค่าเพิ่มขึ้นเล็กน้อยจาก 0.286 ในปี 2554 เป็น 0.301 ในปี 2556

1/ ค่าใช้จ่ายเฉลี่ยที่จำเป็นต้องใช้ในการยังชีพ โดยไม่รวมค่าใช้จ่ายประเภทสะสมทุน เช่น การซื้อบ้าน/ ที่ดิน เป็นต้น

สำหรับรายได้ประจำต่อคนต่อเดือนโดยเฉลี่ย เพิ่มขึ้นจาก 6,737 บาท ในปี 2554 เป็น 8,922 บาท ในปี 2556 โดยเพิ่มขึ้นในทุกกลุ่ม คือ คริวเรือที่มีรายได้สูงสุด มีรายได้ประจำต่อคนต่อเดือนเพิ่มขึ้นจาก 18,185 บาท เป็น 25,175 บาท และคริวเรือที่มีรายได้ต่ำสุดมีรายได้ประจำต่อคนต่อเดือนเพิ่มขึ้นจาก 2,219 บาท เป็น 2,524 บาท

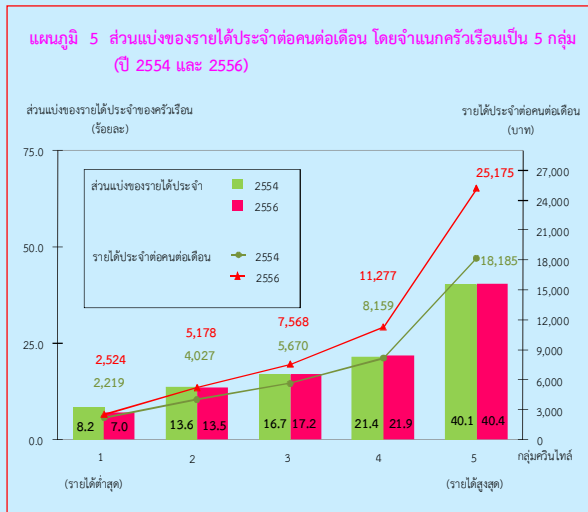

	2554	2556
สัมประสิทธิ์ของความไม่เสมอภาค (5 กลุ่ม) ( Gini Coefficient )	0.286	0.301
รายได้ประจำต่อคนต่อเดือน	6,737	8,922



## EXECUTIVE SUMMARY

The National Statistical Office has carried out the 2013 Household Socio-economic Survey from January to December 2013. The survey covered household samples in both municipal and non-municipal area in every province. The sample size for this survey was approximately 52,000 households, of this 13,500 households were in the Central region. The survey collected detailed information on income, expenditure, debt and asset of households as well as their housing characteristics. In the survey, expenditure data referred to expenditure for necessary items for daily life, which excluded saving and capital formation expenditures such as purchase or hire-purchase of house and land. The result of the 2013 survey in Central region is as following.

### 1. Household Income (2013)

The result of the 2013 survey showed that households in Central region earned on average 26,114 baht per month. The major source of earnings (77.7%) was from economically active such as wages and salaries (45.8%), followed by net profit from non-farm business (17.5%), and net profit from farming (14.4%). Income from economically inactive was mainly from assistance from other persons outside the household or from the government (8.7%), followed by income from asset and property rental such as interest receipt (1.1%). The other source of earning (non-money income) was from assistance in term of welfare/goods and services (11.4%).

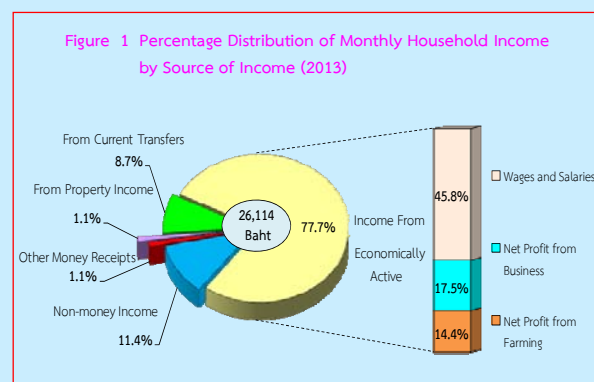

### 2. Household Expenditure (2013)

During the 2013 survey, households in the Central region spent on average 19,728 baht per month, or approximately 75.5 percent of their income. By this amount, 87.4 percent was spent on household consumption, of which 34.8 percent spent on food, beverages and tobacco, 19.8 percent spent on alcoholic beverages and 0.7 percent spent on tobacco products. The following were the expense on vehicle and transportation (19.8%), housing and household operation (18.7%), personal care/clothing/footwear (5.7%), communication (3.2%), recreation/entertainment/religion (2.5%), medical and health care (1.4%), education (1.3%). Finally, the rest (12.6%) was spent on non-consumption expenditure such as taxes, gift, insurances, lottery and gambling, and interest payment.

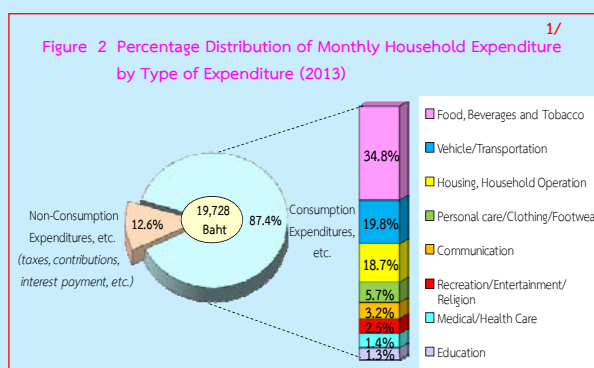

1/ expenditure on necessary items for daily life, which excluded saving and capital formation expenditures such as purchase or hire-purchase of house and land, etc.

### 3. Household Debt (2013)

During the 2013 survey, nearly half of households in the Central region (45.1%) were indebted, the average debt was 145,588 baht per household or approximately 5.6 times the household income. Most of the household debt (72.7%) was for household spending, of this amount 37.3 percent was for the purpose of purchase/hire purchase of house and land, followed by the purpose of household consumption (34.7%), and for education (0.7%). The rest were for business operation in non-farm business (14.0%) and for agricultural operation (12.7%).

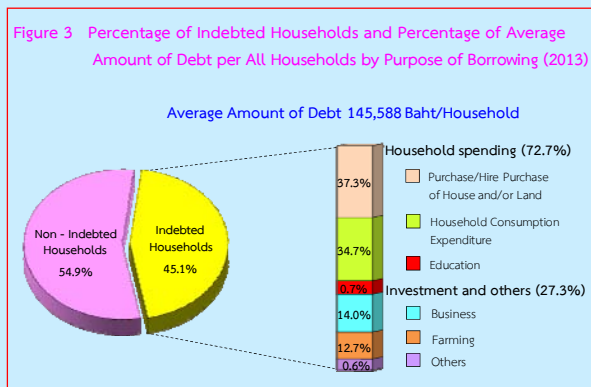

### 4. Comparing Household Income, Household Expenditure, and Household Debt by Household Socio-economic Class (by type of occupation) (2013)

Concerning by type of occupation, it was found that households of employed professional, technical and executive workers earned the highest income about 49,661 baht per month, followed by households of operators in non-farm business and households of farm operators mainly renting land/occupied free (30,904 and 30,153 baht, respectively). The lowest earning approximately 12,712 baht per month was of households of farm workers. The result also showed that by type of occupation, most of households with high income also spent more and had high amount of debt.

Furthermore, it was noticed that households of economically inactive had the ratio of expenditure to income approximately 94.2 percent, resulting in the lowest proportion of their remaining money for saving and repaying debt comparing to other occupational groups (which were around 61%-88%).

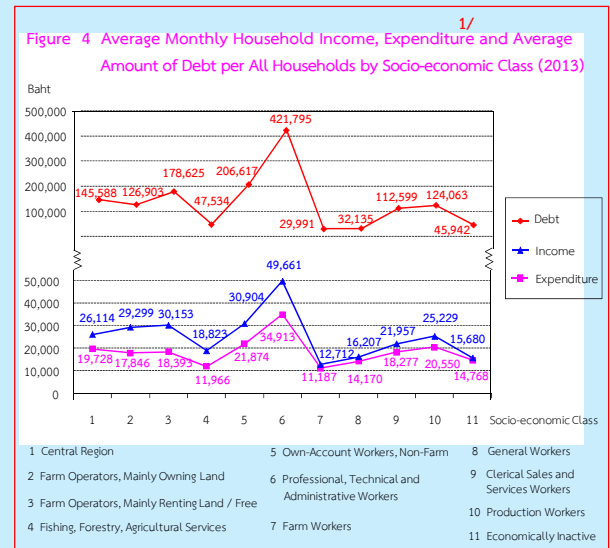

### 5. Comparing Distribution of Household Income (2011 to 2013)

In the analysis of income distribution, households were equally divided into 5 groups, from those with the lowest to the highest of their monthly income per capita (the first group earned the lowest income, while the fifth group earned the highest income). The result showed that the percentage share of income of the fifth group was 40.4 percent, whereas that of the first group was 7.0 percent. Furthermore, it was found that income inequality had slightly increased. That is, the percentage share of income of the highest income group slightly increased from 40.1 percent in 2011 to 40.4 percent in 2013. However, of the lowest group showed a decrease in the share of income from 8.2 percent to 7.0 percent. In addition, the result of the Gini Coefficient analysis had increased from 0.286 in 2011 to 0.301 in 2013.

1/ expenditure on necessary items for daily life, which excluded saving and capital formation expenditures such as purchase or hire-purchase of house and land, etc.

An average monthly income per capita increased from 6,737 baht in 2011 to 8,922 baht in 2013. Households of the highest income group had an average monthly income per capita rising from 18,185 baht to 25,175 baht. In the meantime, households of the lowest income group also experienced an increase in an average monthly income per capita rising from 2,219 baht to 2,524 baht.

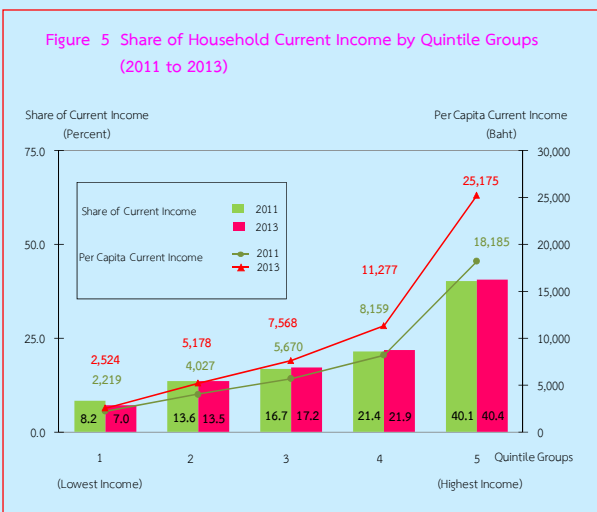

	2011	2013
Gini Coefficient (Quintile Groups)	0.286	0.301
Per Capita Current Income	6,737	8,922

## LIST OF TABLES

- Table A** Average Monthly Income Per Household by Source of Income and Area
- Table B** Average Monthly Income Per Household by Source of Income and Socio-Economic Class
- Table C** Average Monthly Expenditure Per Household by Type of Expenditure and Area
- Table D** Average Monthly Expenditure Per Household by Type of Expenditure and Socio-Economic Class
- Table E** Number of Indebted Household and Average Amount of Debt Per Household by Purpose of Borrowing, Source of Loan and Area
- Table F** Number of Indebted Household and Average Amount of Debt Per Household by Purpose of Borrowing, Source of Loan and Socio-Economic Class
- Table G** Comparison of Average Monthly Income and Real Income Per Household by Socio-Economic Class
- Table H** Share of Household Current Income by Quintile Groups of Household
- Table I** Comparison of Average Monthly Income and Expenditure and Amount of Debt Per Household by Socio-Economic Class

# บทที่ 1

## บทนำ

### 1.1 ความเป็นมา

สำนักงานสถิติแห่งชาติ ได้จัดทำการศึกษาภาวะเศรษฐกิจและสังคมของครัวเรือนตั้งแต่ปี 2500 โดยจัดทำทุก 5 ปี แต่เนื่องจากสภาพทางเศรษฐกิจของประเทศมีการขยายตัวอย่างรวดเร็ว และสภาพทางสังคมมีการเปลี่ยนแปลง จึงได้กำหนดให้ทำการสำรวจทุก 2 ปี ตั้งแต่ปี 2530 และได้จัดทำทุกปีตั้งแต่ปี 2549 เป็นต้นไป การสำรวจที่จัดทำในครั้งนี้เป็นการศึกษาครั้งที่ 25

### 1.2 วัตถุประสงค์

วัตถุประสงค์ของการสำรวจ เพื่อเก็บรวบรวมข้อมูลที่สำคัญด้านเศรษฐกิจและสังคมของครัวเรือน เช่น รายได้ ค่าใช้จ่าย ภาวะหนี้สิน ทรัพย์สิน โครงสร้างของสมาชิกในครัวเรือน ลักษณะที่อยู่อาศัย การย้ายถิ่น และการส่งเงิน ตลอดจนการได้รับสวัสดิการ/ความช่วยเหลือจากรัฐ และใช้บริการของภาครัฐ เป็นต้น

### 1.3 ขอบข่ายและคุ่มรวม

การสำรวจนี้คุ่มรวมครัวเรือนส่วนบุคคลในทุกจังหวัดทั่วประเทศ ทั้งที่อยู่ในเขตเทศบาลและนอกเขตเทศบาล (ยกเว้น ครัวเรือนทูต ผู้แทนต่างประเทศ และผู้อยู่อาศัยในประเทศไทยชั่วคราว)

### 1.4 เวลาอ้างอิง

#### 1) ในรอบ 12 เดือนที่แล้ว

หมายถึง ระยะเวลานับจากเดือนก่อนเดือนสัมภาษณ์ย้อนหลังไป 12 เดือน เช่น เดือนที่สัมภาษณ์ คือกุมภาพันธ์ 2556 ในรอบ 12 เดือนที่แล้ว คือ “กุมภาพันธ์ 2555 - มกราคม 2556”

ใช้สัมภาษณ์ข้อมูลรายได้ของครัวเรือนและค่าใช้จ่ายเกี่ยวกับสินค้าและบริการที่ไม่ได้เกิดขึ้นบ่อย ๆ แล้วนำมาเฉลี่ยเป็นค่าใช้จ่ายต่อเดือน

#### 2) เดือนที่แล้ว

หมายถึง เดือนตามปฏิทินก่อนเดือนสัมภาษณ์ เช่น ไปสัมภาษณ์เดือนกุมภาพันธ์ 2556 เดือนที่แล้ว คือ “1 - 31 มกราคม 2556”

ใช้สัมภาษณ์ข้อมูลรายได้ของครัวเรือน และค่าใช้จ่ายเกี่ยวกับสินค้า และบริการที่มีการใช้จ่ายเป็นประจำ

#### 3) สัปดาห์ที่แล้ว

หมายถึง สัปดาห์ตามปฏิทินก่อนสัปดาห์สัมภาษณ์ เช่น ไปสัมภาษณ์สัปดาห์ที่ 2 สัปดาห์ที่แล้ว คือ สัปดาห์ที่ 1 (วันจันทร์ - วันอาทิตย์)

ใช้สัมภาษณ์ข้อมูลค่าใช้จ่ายเกี่ยวกับอาหาร เครื่องดื่มและยาสูบ

### 1.5 รายการข้อมูลที่เก็บรวบรวม

1) แบบสำรวจสมาชิกและการใช้จ่ายของครัวเรือน มีรายการข้อมูล ดังต่อไปนี้

ตอนที่ 1 สมาชิกของครัวเรือน

ตอนที่ 2 ลักษณะที่อยู่อาศัย

ตอนที่ 3 ค่าใช้จ่ายสินค้าและบริการ

ตอนที่ 4 ค่าใช้จ่ายอาหาร เครื่องดื่ม

และยาสูบ

2) แบบสำรวจรายได้ของครัวเรือน มีรายการข้อมูล ดังต่อไปนี้

ตอนที่ 1 รายได้จากการทำงานโดยได้รับค่าจ้างและเงินเดือน

- ตอนที่ 2 รายได้จากการประกอบธุรกิจอุตสาหกรรม หรือวิชาชีพที่ไม่ใช่การเกษตร
- ตอนที่ 3 รายได้จากการประกอบการเกษตร
- ตอนที่ 4 รายได้จากแหล่งอื่นๆ ที่ไม่ใช่จากการทำงาน
- ตอนที่ 5 ทรัพย์สินและหนี้สินของครัวเรือน
- ตอนที่ 6 การย้ายถิ่นและการส่งเงิน

## 1.6 คำจำกัดความ

### 1. สถานภาพการทำงาน

หมายถึง สถานะของบุคคลในการทำงานในเชิงเศรษฐกิจทุกประเภท ได้แก่

#### 1) นายจ้าง

หมายถึง ผู้ประกอบธุรกิจของตนเอง (อาจมี “หุ้นส่วน” หรือไม่ก็ได้) เพื่อหวังผลกำไรหรือส่วนแบ่ง และได้จ้างบุคคลตั้งแต่ 1 คนขึ้นไปมาทำงานให้ธุรกิจในฐานะ “ลูกจ้าง” โดยเป็นการจ้างงานบนพื้นฐานของความต่อเนื่อง

#### 2) ทำธุรกิจส่วนตัวโดยไม่มีลูกจ้าง

หมายถึง ผู้ประกอบธุรกิจของตนเอง (อาจมี “หุ้นส่วน” หรือไม่ก็ได้) เพื่อหวังผลกำไรหรือส่วนแบ่ง และไม่มีลูกจ้าง “ลูกจ้าง” (ที่เป็นการทำงานบนพื้นฐานของความต่อเนื่อง) แต่อาจมีสมาชิกในครัวเรือนหรือผู้ฝึกงานมาช่วยทำงานโดยไม่ได้รับค่าจ้างหรือค่าตอบแทนในลักษณะการจ้างทำงาน

#### 3) ช่วยธุรกิจในครัวเรือนโดยไม่ได้รับค่าจ้าง

หมายถึง ผู้ที่ช่วยทำธุรกิจหรือการเกษตรของสมาชิกในครัวเรือนเป็นประจำ โดยไม่ได้รับค่าจ้างและไม่ได้อยู่ในฐานะ “หุ้นส่วน” หรืออาจจะได้รับค่าตอบแทนบ้างแต่ไม่ใช่ลักษณะของการจ้างทำงาน

### 4) ลูกจ้าง

หมายถึง ผู้ที่ทำงานโดยได้รับค่าจ้างที่เป็นการจ้างงานบนพื้นฐานของความต่อเนื่อง ไม่มีอำนาจในการตัดสินใจในการดำเนินงาน ค่าจ้างที่ได้รับอาจเป็นรายเดือน รายวัน รายชั่วโมง รายชิ้น หรือเหมาจ่าย ซึ่งอาจจะเป็นตัวเงิน หรือสิ่งของก็ได้

### 5) การรวมกลุ่ม

หมายถึง กลุ่มคนที่มาร่วมกันทำงานในเชิงเศรษฐกิจ (ผลิตสินค้าและบริการ) โดยสมาชิกแต่ละคนมีส่วนร่วมเท่าเทียมกันในการตัดสินใจดำเนินการทุกขั้นตอน ตลอดจนการแบ่งรายได้ให้แก่สมาชิกตามที่ตกลงกัน การรวมกลุ่มดังกล่าวอาจจะมีการ “จดทะเบียนจัดตั้งในรูปนิติบุคคล” หรือไม่ก็ได้

การรวมกลุ่มอาจดำเนินการโดยใช้แรงงานของสมาชิกทุกคน หรือจ้างสมาชิกบางคนหรือผู้อื่นก็ได้ (ผู้รับจ้างดังกล่าวไม่ว่าจะเป็นสมาชิกหรือผู้อื่น ถือว่าเป็น “ลูกจ้าง” ของกิจการ)

เช่น การรวมกลุ่มเพื่อทำการเกษตร (การปลูกไม้ดอกไม้ประดับ การเพาะเลี้ยงกบ ฯลฯ)

การแปรรูปผลผลิตทางการเกษตร (การทำกะปิ น้ำปลา ข้าวเกรียบ ฯลฯ)

และการทำผลิตภัณฑ์หัตถกรรมพื้นบ้าน (การทอผ้า เครื่องจักสานต่าง ๆ ฯลฯ) เป็นต้น

## 2. รายได้ของครัวเรือน

หมายถึง “เงินหรือสิ่งของ” ที่ครัวเรือนได้รับมาจากการทำงานหรือผลิตเอง หรือจากทรัพย์สินหรือได้รับความช่วยเหลือจากผู้อื่น



## 1) รายได้ประจำ ได้แก่

### (1) รายได้ที่เกิดจากการทำงานหรือผลิตเอง

- ค่าจ้างและเงินเดือน (รวมค่าตอบแทนอื่นๆ ที่ได้จากการทำงาน) (ก่อนหักภาษี/เงินสมทบกองทุนสำรองเลี้ยงชีพ/เงินประกันสังคม ฯลฯ)
- รายได้จากการประกอบธุรกิจอุตสาหกรรม วิชาชีพ (ที่ไม่ใช่การเกษตร) (รายรับเบื้องต้น บวก มูลค่าสินค้า/บริการของธุรกิจที่นำมาอุปโภคบริโภคในครัวเรือน ลบ ค่าใช้จ่ายในการดำเนินการ)
- รายได้จากการประกอบการเกษตร (มูลค่าผลผลิตการเกษตรทั้งหมด ลบ ค่าใช้จ่ายในการดำเนินการ)

### (2) รายได้จากแหล่งอื่นๆ ที่ไม่ใช่จากการทำงาน

- เงินบำนาญ / บำนาญ เงินประโยชน์ทดแทนต่างๆ (เกิดอุบัติเหตุ/การเจ็บป่วยจากการทำงาน)
- เงินชดเชยการออกจากงาน
- เงินและสิ่งของที่ได้รับความช่วยเหลือจากบุคคลนอกครัวเรือน/รัฐ/องค์การต่าง ๆ
- รายได้จากทรัพย์สิน เช่น ค่าเช่าที่ดิน บ้าน ค่าลิขสิทธิ์ และสิทธิบัตร ดอกเบี้ย
- การลงทุน (ที่ไม่ได้มีส่วนร่วมในการดำเนินงาน) เช่น การซื้อ/ขายหุ้น การลงทุนแล้วได้รับเงินปันผล ฯลฯ

รวม (ประเมิน) ค่าเช่าบ้านที่ครัวเรือนเป็นเจ้าของและอยู่เอง หรือที่อยู่อาศัยที่บุคคลอื่นให้อยู่ฟรี

## 2) รายได้ไม่ประจำ ได้แก่ เงินที่ได้รับ

เป็นเงินรางวัล เงินถูกสลากกินแบ่ง เงินมรดก ของขวัญ เงินได้รับการประกันสุขภาพ อุบัติเหตุ ไฟไหม้ หรือ ค่านายหน้า (ในกรณีที่ไม่ได้ประกอบเป็นธุรกิจ)

## 3. ค่าใช้จ่ายของครัวเรือน

หมายถึง การใช้จ่ายเกี่ยวกับ “สิ่งของหรือการบริการด้านต่างๆ” ที่จำเป็นต่อการครองชีพที่ครัวเรือนต้องซื้อ/จ่ายด้วยเงิน หรือได้มาโดยไม่ได้ซื้อ/จ่าย (ผลิตเอง ได้รับความช่วยเหลือจากบุคคลอื่น/รัฐ เป็นสวัสดิการจากการทำงาน หรือเบิกได้จากนายจ้าง)

### 1) ค่าใช้จ่ายสินค้าและบริการ ได้แก่

#### (1) ค่าใช้จ่ายอุปโภคและบริโภคของครัวเรือน

- ที่อยู่อาศัย
- เครื่องแต่งบ้าน เครื่องใช้เบ็ดเตล็ด และการดำเนินการในครัวเรือน
- ค่าจ้างบุคคลที่ให้บริการแก่ครัวเรือน
- เสื้อผ้า เครื่องแต่งกาย รองเท้าของใช้/บริการส่วนบุคคล
- เวชภัณฑ์และคำรักษาพยาบาล
- การเดินทางและการสื่อสาร
- การศึกษา
- การบันเทิง การอ่าน และกิจกรรมทางศาสนา

## (2) ค่าใช้จ่ายไม่เกี่ยวกับอุปโภคบริโภค

### ของครัวเรือน

- ภาษี (ทุกประเภท) ค่าบริการทางการเงิน ค่าปรับทางกฎหมาย
- ค่าสมาชิกกลุ่มอาชีพ
- เงิน/สิ่งของ ที่ส่งให้บุคคลนอกครัวเรือน
- เงินบริจาค เงินทำบุญ/ช่วยงาน
- เบี้ยประกันภัย/ทรัพย์สิน/ประกันชีวิต (ไม่ใช่ประเภทสะสมทรัพย์)
- ซื้อสลากกินแบ่ง/หวย การพนัน
- ดอกเบี้ยจ่าย/ดอกเบี้ยชำระ และอื่น ๆ (ค่าขนย้ายบ้าน ฯลฯ)

### 2) ค่าใช้จ่ายอาหาร เครื่องดื่ม และยาสูบ

ได้แก่ อาหารทุกประเภท (อาหารสด อาหารแห้ง อาหารสำเร็จรูป เครื่องปรุงรส ฯลฯ) เครื่องดื่ม (มี/ไม่มีแอลกอฮอล์) และยาสูบ (ยาเส้น ยาฉุน หมาก ยานัตต์ ฯลฯ)

## 4. สถานะทางเศรษฐกิจสังคมของครัวเรือน

ในการเสนอผลของการสำรวจ ได้จัดแบ่งครัวเรือนเป็นกลุ่มตามฐานะทางเศรษฐกิจและสังคม โดยพิจารณาจากแหล่งรายได้ส่วนใหญ่ของครัวเรือน สถานภาพการทำงาน ประเภทของกิจกรรมในเชิงเศรษฐกิจ และอาชีพเป็นหลัก

## ครัวเรือนตามสถานะทางเศรษฐกิจสังคม

แบ่งเป็น 10 กลุ่ม คือ

- 1) ผู้ถือครองทำการเกษตร การปลูกพืช การเลี้ยงสัตว์ และการเพาะเลี้ยงสัตว์น้ำ ซึ่งที่ดินส่วนใหญ่เป็นของตนเอง
- 2) ผู้ถือครองทำการเกษตร การปลูกพืช การเลี้ยงสัตว์ และการเพาะเลี้ยงสัตว์น้ำ ซึ่งที่ดินส่วนใหญ่เช่าผู้อื่น/ที่สาธารณะ/ที่อื่นๆ
- 3) ผู้ทำการประมง ป่าไม้ ล่าสัตว์ หาของป่า และบริการทางการเกษตร
- 4) ผู้ดำเนินธุรกิจของตนเองที่ไม่ใช่การเกษตร
- 5) ผู้ปฏิบัติงานวิชาชีพ นักวิชาการ และนักบริหารที่รับจ้าง
- 6) คนงานเกษตร
- 7) คนงานทั่วไป
- 8) เสมียนพนักงาน พนักงานขายและให้บริการ
- 9) ผู้ปฏิบัติงานในกระบวนการผลิต
- 10) ผู้ไม่ได้ปฏิบัติงานในเชิงเศรษฐกิจ (เช่น บำเหน็จ บำนาญ เงินช่วยเหลือ รายได้จากทรัพย์สิน)

# Chapter 1

## Introduction

### 1.1 Background

The National Statistical Office (NSO) first conducted the Household Socio-economic Survey in 1957 and repeatedly organised the survey round every five years. Due to the rapid economic expansion and the social change, during 1987 and 2004 the survey was conducted every two years, and from 2006 onwards NSO has carried out the survey every year. The 2013 survey is the twenty - five round of this kind.

### 1.2 Objective

The objective of the survey is to collect the detailed information on economics and social matters of the household such as income, expenditures, assets, liabilities, structure of household members, housing characteristics, migration and remittance transfer as well as the information on access to social welfare/ government program and public services.

### 1.3 Scope and Coverage

The survey covered all private, non-institution households residing in all provinces, and also in both municipal and non-municipal areas (excluding households of foreign diplomats and other temporary residents).

### 1.4 Time Reference

#### 1) During the past 12 months

During the past 12 months refers to the twelve months before the month in which the interview was conducted. For instance, an interview conducted in February 2013, during the past 12 months referred to the period from “February 2012 to January 2013”.

The time reference “during the past 12 months” is used to ask for the information on household income and the expenditure on goods and services, which are occasionally occurred during the year, then calculated for an average expenditure per month.

#### 2) The previous month

The previous month refers to the calendar month before the month in which the interview was conducted. For example, an interview conducted in February 2013, the previous month referred to the period from “1 to 31 January 2013”.

The time reference “the previous month” is used to ask for the information on household income and the expenditure on goods and services, which are regularly occurred during the year.

### 3) The previous week

The previous week refers to the calendar week before the week in which the interview was conducted. For example, an interview conducted in the second week of the month, the previous week referred to the first week of the month (Monday - Sunday).

The time reference “the previous week” is only used to ask for the information of the expenditure on food, beverages and tobacco.

## 1.5 Survey Content

- 1) The questionnaire of household members and expenditures contains the following information:

Part 1 Household membership

Part 2 Housing characteristics

Part 3 Expenditure on goods and services

Part 4 Expenditure on food, beverages and tobacco

- 2) The questionnaire of household income contains the following information:

Part 1 Income from wages and salaries

Part 2 Income from business, industry or profession other than farming

Part 3 Income from farm business

Part 4 Income from other sources

Part 5 Household asset and debt

Part 6 Migration and remittance transfers

## 1.6 Definitions

### 1. Work Status

Work Status refers to the status of person who works in all kinds of economically activity such as

#### 1) Employer

An employer is defined as a person who operates his own enterprise (or jointly with others in form of a partnership), with an authority to make decision on operating the enterprise and a full responsibility for all risks (their earning depends upon their performance), either for profit or dividends and hires one or more employees, which is on the basis of continuous employment.

#### 2) Own-account worker without employee

An own-account worker is a person who operates an enterprise on his own account (or jointly with others in form of a partnership), with an authority to make decision on operating the enterprise and a full responsibility for all risks (their earning depends upon their performance), either for profit or dividends without engaging any employees (on the basis of continuous employment) but may have family members or apprentices who work without pay.

### 3) Unpaid family worker

An unpaid family worker is a person who normally works without pay on a farm or in a business enterprise owned or operated by any household member but does not involve as partnership, sometimes compensation has been made but not for hiring purpose.

### 4) Employee

An employee is a person who works for pay, which is on the basis of continuous employment, without any authority to make decision on operating the enterprise. Wages can be made in the form of per month, per day, per hour, per unit of goods or services, or per contract, and it can be paid either by cash or goods.

### 5) Producer's cooperative

A producer's cooperative is a group of person who hold a "self-employment" job in a cooperative producing goods and services, in which each member takes part on an equal footing with other members in determining the organization of every production processes, as well as the distribution of the proceeds of the establishment amongst their members. A producer's cooperative can be set up either in the form of corporate or non-corporate group.

The work of the establishment can be operated by all members or hiring some members or others outside the group. (Hence, that person who works for pay, either being members of the group or not, is called an "employee" for this enterprise)

For example, a producer's cooperative for farm business (flower planting, frog capturing, etc.), a group for agricultural intermediate products (production of shrimp paste, fish sauce, potato crisp, etc.), and a group for local handicraft products (clothing, bamboo handicrafts, etc.).

## 2. Household Income

Household income refers to the receipts interms of cash or goods/services in which household received as part of pay or produced for own-account or earned from property or received free.

### 1) Current Income

#### (1) Income received from employment or own-account working

- Earning from wages and salaries (including employment welfare) (income before any deduction for taxes, provident payment, social insurance, etc.)
- Earning from business, industry or profession other than farming (the revenue plus the value of goods/services, which produced on own-account and consumed for final use, minus the operation cost)
- Earning from farm business (the total value of agricultural products minus the operation cost)

## **(2) Income received from other sources**

- Pensions, annuities or welfare
- Work compensation
- Assistance from other persons outside the household
- Earning from asset/property rental, such as non-agricultural land/house rental, earnings from license and copyright and interests
- Investment (non-participated on business operation) such as interests from shares, bonds, stocks, etc. Include estimated rental for owner-occupied house or for tenant who occupied the household free of charge.

## **2) Non-current Income**

Non-current income refers to other money receipts, such as inheritances bequeaths, gifts, proceeds from insurance company, lottery and gambling winnings, commissions, etc.

## **3. Household Expenditure**

Households expenditure refers to the monetary value, either in cash or in-kind (own production, received free or as a gift, received as part of work welfare), for the acquisition of consumption goods and services as necessary for daily life.

### **1) Expenditure on goods and services**

#### **(1) Consumption expenditure**

- Dwelling

- Furniture, household appliances and operation in the household
- Expenditure on servants
- Clothes, clothing, footwear and personal supplies/services
- Medical and health care
- Transportation and communication
- Education
- Recreation, reading and religious activities

### **(2) Non-consumption expenditure**

- Taxes (all kinds), financial charges and fine
- Career membership expense
- Contribution to non-household members
- Contribution to charities or religious institutions
- Property/Life/Accidental insurance (non-accumulated insurance)
- Lottery and gambling
- Interest payment/shares and others (moving services etc.)

### **2) Expenditure on food, beverages and tobacco**

The survey questions asked for expenditure on all kinds of food (fresh food, prepared food, preserved food, spices and condiments, etc.) beverages (alcoholic/non-alcoholic) and tobacco products (cigarettes, cigars, tobacco, betelnut, etc.)



#### 4. Socio-economic Class of Household

The survey result divided households into socio-economic groups which was based on the major source of household income, work status, type of economically activity and type of occupation.

This classification divided households into 10 groups which are:

- 1) farm operators on crops production, livestock, fresh water/marine capture who mainly owned the land,
- 2) farm operators on crops production, Livestock, fresh water/marine capture who mainly rent the land/public space/free,
- 3) agricultural operators on fishery, forestry, hunting and agricultural service
- 4) non-farm business operators,
- 5) professional, technical and administrative employees,
- 6) farm workers,
- 7) general workers,
- 8) clerical, sales and service workers,
- 9) production workers, and
- 10) economically inactive households

# บทที่ 2

## ผลการสำรวจที่สำคัญ

### 2.1 รายได้ของครัวเรือน ปี 2556

จากการสำรวจปี 2556 พบว่าครัวเรือนภาคกลาง มีรายได้เฉลี่ยเดือนละ 26,114 บาท ส่วนใหญ่เป็นรายได้จากการทำงาน (ร้อยละ 77.7) ซึ่งได้แก่ ค่าจ้างเงินเดือน (ร้อยละ 45.8) การทำธุรกิจ (ร้อยละ 17.5) และการทำเกษตร (ร้อยละ 14.4) และมีรายได้ที่ไม่ใช่จากการทำงาน เช่น เงินที่ได้รับความช่วยเหลือจากบุคคลอื่นนอกครัวเรือน/รัฐ (ร้อยละ 8.7) และรายได้จากทรัพย์สิน เช่น ดอกเบี้ย (ร้อยละ 1.1) เป็นต้น นอกจากนี้ได้รับรายได้ในรูปสวัสดิการ/สินค้าและบริการต่าง ๆ อีกร้อยละ 11.4

เมื่อพิจารณาตามเขตการปกครอง พบว่าครัวเรือนในเขตเทศบาลมีรายได้เฉลี่ยสูงกว่านอกเขตเทศบาล (28,513 และ 24,771 บาท ตามลำดับ) โดยรายได้ส่วนใหญ่ของครัวเรือนในเขตเทศบาลมาจากค่าจ้างเงินเดือนและทำธุรกิจ (ร้อยละ 49.9 และ 22.0 ตามลำดับ) ขณะที่ครัวเรือนนอกเขตเทศบาลมีรายได้ส่วนใหญ่มาจากค่าจ้างเงินเดือนและการทำเกษตร (ร้อยละ 43.1 และ 19.8 ตามลำดับ)

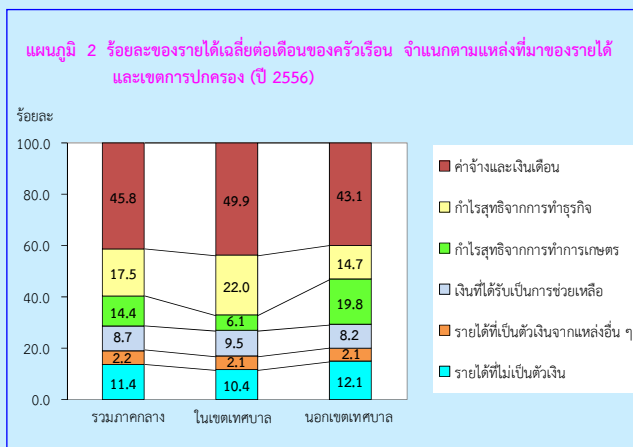
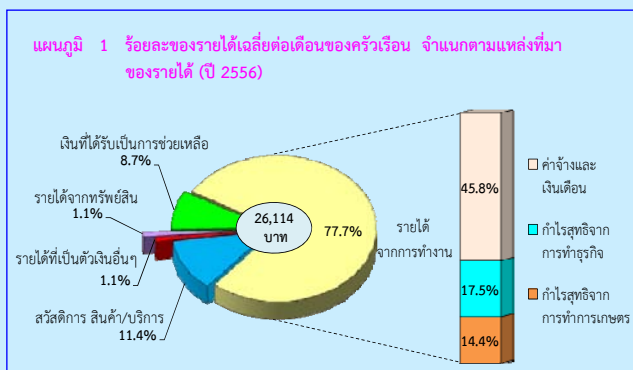

### 2.2 ค่าใช้จ่ายของครัวเรือน ปี 2556

ในปี 2556 ครัวเรือนภาคกลางมีค่าใช้จ่ายเฉลี่ยเดือนละ 19,728 บาท หรือคิดเป็นร้อยละ 75.5 ของรายได้ โดยร้อยละ 87.4 เป็นค่าใช้จ่ายเพื่อการอุปโภคบริโภค ในครัวเรือน คือร้อยละ 34.8 เป็นค่าใช้จ่ายเกี่ยวกับอาหาร เครื่องดื่ม และยาสูบ ซึ่งในจำนวนนี้ เป็นค่าใช้จ่ายเกี่ยวกับเครื่องดื่มที่มีแอลกอฮอล์ และยาสูบร้อยละ 1.5 และ 0.7 ตามลำดับ รองลงมาได้แก่ ค่าใช้จ่ายเกี่ยวกับยานพาหนะ และการเดินทาง (ร้อยละ 19.8) ค่าที่อยู่อาศัยและเครื่องใช้ภายในบ้าน (ร้อยละ 18.7) ค่าใช้จ่ายส่วนบุคคล/เครื่องนุ่งห่ม/รองเท้า (ร้อยละ 5.7) การสื่อสาร (ร้อยละ 3.2) ค่าใช้จ่ายเพื่อการบันเทิง/การจัดงานพิธี/ศาสนา (ร้อยละ 2.5) เวชภัณฑ์/ค่ารักษาพยาบาล (ร้อยละ 1.4) และมีค่าใช้จ่ายเกี่ยวกับการศึกษา (ร้อยละ 1.3) สำหรับค่าใช้จ่ายที่ไม่เกี่ยวกับการอุปโภคบริโภค เช่น ค่าภาษี ของขวัญ เบี้ยประกันภัย ซ้อสลากกินแบ่ง/หวย ดอกเบี้ยเงินกู้ มีร้อยละ 12.6

เมื่อพิจารณาตามเขตการปกครอง พบว่าครัวเรือนในเขตเทศบาล และนอกเขตเทศบาลส่วนใหญ่มีค่าใช้จ่ายมาจากอาหาร/เครื่องดื่มและยาสูบ (ร้อยละ 33.6 และ 35.6 ตามลำดับ) รองลงมาเป็นค่าใช้จ่ายเกี่ยวกับยานพาหนะ และการเดินทาง (ร้อยละ 18.9 และ 20.3 ตามลำดับ) และพบว่าครัวเรือนในเขตเทศบาลมีร้อยละของค่าใช้จ่ายที่ไม่เกี่ยวกับการอุปโภคบริโภคสูงกว่านอกเขตเทศบาล

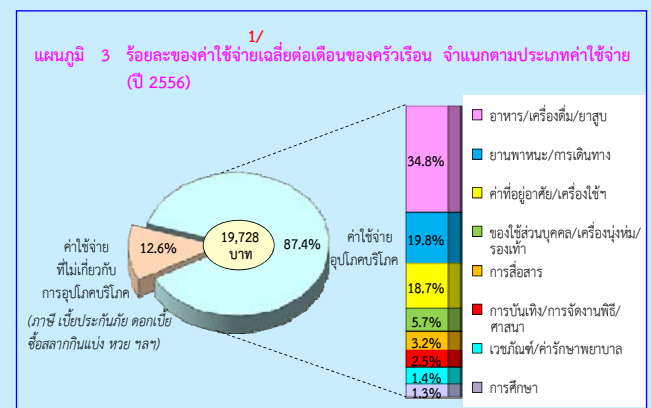

1/ ค่าใช้จ่ายเฉลี่ยที่จำเป็นต้องใช้ในการยังชีพ โดยไม่รวมค่าใช้จ่ายประเภทสะสมทุน เช่น การซื้อบ้าน/ที่ดิน เป็นต้น

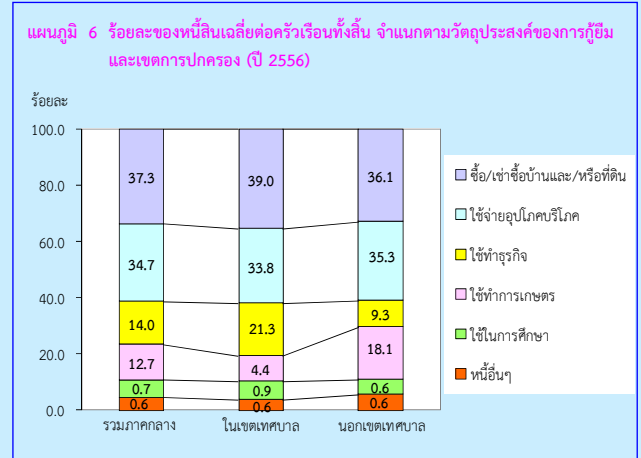
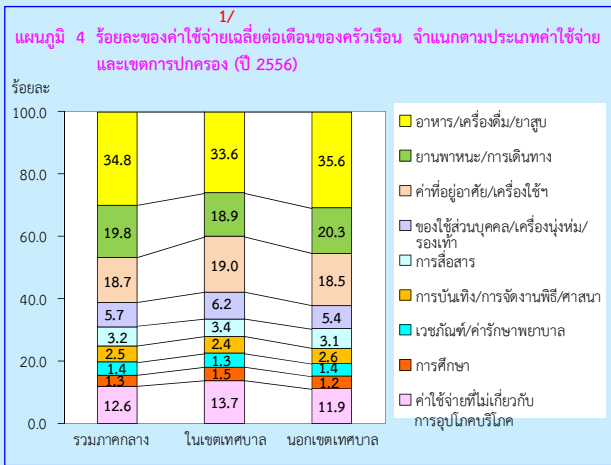

## 2.3 หนี้สินของครัวเรือน ปี 2556

ในปี 2556 ครัวเรือนภาคกลาง (ร้อยละ 45.1) มีหนี้สินคิดเป็นหนี้สินเฉลี่ย 145,588 บาทต่อครัวเรือนทั้งสิ้น หรือประมาณ 5.6 เท่าของรายได้ โดยส่วนใหญ่ (ร้อยละ 72.7) เป็นการก่อหนี้เพื่อใช้ในครัวเรือน คือร้อยละ 37.3 เป็นหนี้เพื่อใช้ในการซื้อบ้านและที่ดิน รองลงมา ใช้ในการอุปโภคบริโภค (ร้อยละ 34.7) และหนี้เพื่อใช้ในการศึกษามีเพียงร้อยละ 0.7 ส่วนที่เหลือเป็นหนี้ใช้ทำธุรกิจ (ร้อยละ 14.0) และใช้ทำการเกษตร (ร้อยละ 12.7) ตามลำดับ

เมื่อพิจารณาตามเขตการปกครอง พบว่า ครัวเรือนในเขตเทศบาลมีหนี้สินส่วนใหญ่เพื่อซื้อ/เช่าซื้อบ้านและ/หรือที่ดิน และใช้จ่ายอุปโภคบริโภค (ร้อยละ 39.0 และ 33.8 ตามลำดับ) ขณะที่ครัวเรือนนอกเขตเทศบาลมีหนี้สินส่วนใหญ่ซื้อ/เช่าซื้อบ้านและ/หรือที่ดิน และเพื่อใช้จ่ายอุปโภคบริโภค (ร้อยละ 36.1 และ 35.3 ตามลำดับ)

## 2.4 ครัวเรือนที่มีหนี้ในระบบ และนอกระบบ ปี 2556

ครัวเรือนภาคกลางที่มีหนี้ ส่วนใหญ่เป็นหนี้สินในระบบ โดยเป็นครัวเรือนที่มีหนี้ในระบบอย่างเดียวร้อยละ 87.7 และเป็นครัวเรือนที่เป็นหนี้ทั้งในระบบและนอกระบบร้อยละ 5.5 สำหรับครัวเรือนที่มีหนี้นอกระบบอย่างเดียว มีเพียงร้อยละ 6.8 และพบว่าจำนวนเงินเฉลี่ยที่เป็นหนี้ในระบบสูงกว่านอกระบบถึง 36 เท่า (141,720 และ 3,867 บาท ตามลำดับ)

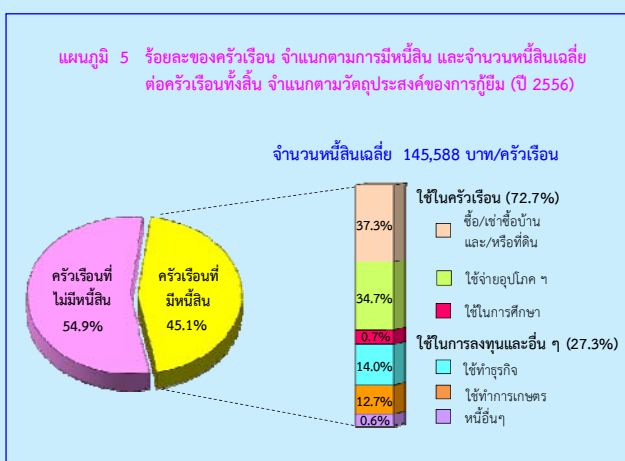
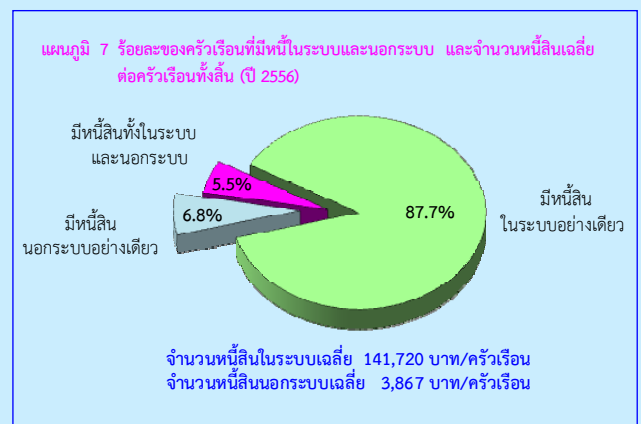

## 2.5 หนี้สินในระบบ และนอกระบบ จำแนกตามวัตถุประสงค์ ปี 2556

ในปี 2556 พบว่าครัวเรือนภาคกลางที่มีหนี้สินในระบบ มีการก่อหนี้เพื่อใช้ในการซื้อบ้านและหรือที่ดินสูงที่สุดคือร้อยละ 38.1 รองลงมาใช้ในการอุปโภคบริโภค คือร้อยละ 34.6 หนี้สำหรับทำธุรกิจ คือร้อยละ 13.5 และใช้ทำการเกษตร ร้อยละ 12.6 ตามลำดับ ส่วนหนี้เพื่อใช้ในการศึกษามีเพียงร้อยละ 0.7 เท่านั้น

1/ ค่าใช้จ่ายเฉลี่ยที่จำเป็นต้องใช้ในการยังชีพ โดยไม่รวมค่าใช้จ่ายประเภทสะสมทุน เช่น การซื้อบ้าน/ ที่ดิน เป็นต้น

สำหรับครัวเรือนที่มีหนี้สินในระบบ ส่วนใหญ่เป็นการก่อหนี้เพื่อใช้ในการอุปโภคบริโภค คือร้อยละ 36.6 รองลงมาเพื่อใช้ทำธุรกิจ ใช้ทำการเกษตร และใช้ซื้อบ้าน และหรือที่ดิน คือร้อยละ 34.8 18.6 และ 6.1 ตามลำดับ สำหรับหนี้เพื่อใช้ในการศึกษามีเพียงร้อยละ 1.1 เท่านั้น

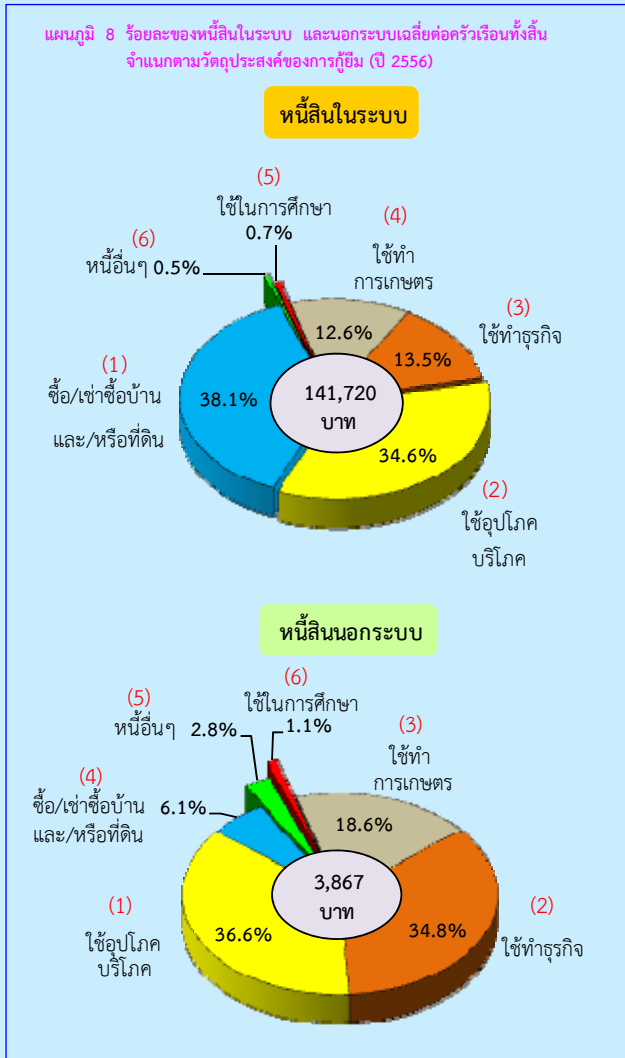

## 2.6 การเปรียบเทียบรายได้ ค่าใช้จ่าย และหนี้สินของครัวเรือน ตามสถานะทางเศรษฐกิจสังคมของครัวเรือน (ตามอาชีพ) ปี 2556

เมื่อพิจารณาตามอาชีพ พบว่าครัวเรือนลูกจ้างที่ปฏิบัติงานวิชาชีพ/นักวิชาการ/นักบริหารมีรายได้เฉลี่ยสูงสุดถึง 49,661 บาท รองลงมา ได้แก่ ครัวเรือนของผู้ดำเนินธุรกิจที่ไม่ใช่การเกษตร และครัวเรือนผู้ถือครองทำการเกษตรที่เช่าที่ดิน/ทำฟรี (30,904 และ 30,153 บาท ตามลำดับ) ส่วนรายได้ต่ำสุด

คือครัวเรือนคนงานเกษตร 12,712 บาท และพบว่าครัวเรือนอาชีพใด มีรายได้สูงส่วนใหญ่จะมีค่าใช้จ่าย และจำนวนเงินที่เป็นหนี้สูงเช่นเดียวกัน และมีข้อสังเกตว่า ครัวเรือนของผู้ไม่ได้ปฏิบัติงานเชิงเศรษฐกิจมีสัดส่วนของค่าใช้จ่ายต่อรายได้สูงถึงร้อยละ 94.2 ซึ่งจะมีผลทำให้มีสัดส่วนของเงินรายได้ที่เหลือสำหรับการเก็บออมและชำระหนี้้น้อยกว่าเมื่อเทียบกับอาชีพอื่น (อาชีพอื่นอยู่ระหว่าง ร้อยละ 61-88)

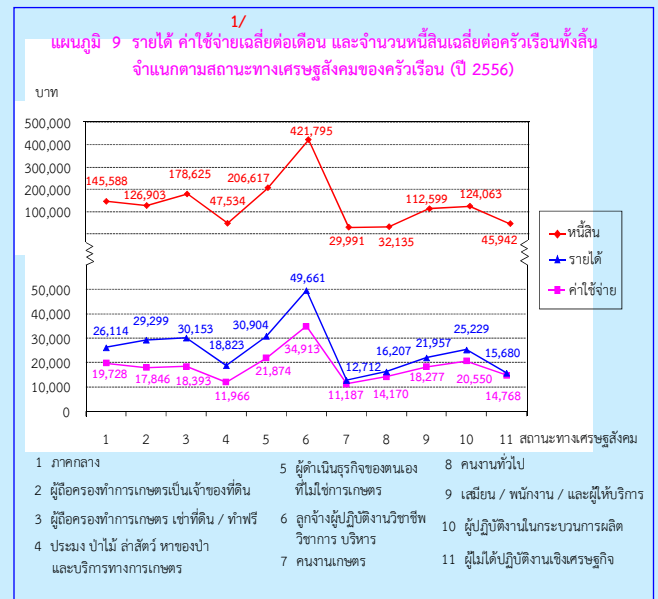

## 2.7 การเปรียบเทียบรายได้ ค่าใช้จ่าย และหนี้สินต่อรายได้ ปี 2547 - 2556

เมื่อเปรียบเทียบรายได้ และค่าใช้จ่าย พบว่าครัวเรือนภาคกลางตั้งแต่ปี 2547 ถึง 2556 มีรายได้เฉลี่ยมากกว่าค่าใช้จ่ายที่จำเป็นในการยังชีพ กล่าวคือรายได้เพิ่มจาก 16,355 ในปี 2547 เป็น 18,932 บาท ในปี 2550 แต่ในปี 2552 รายได้เพิ่มขึ้นเป็น 20,952 บาท ในขณะที่ค่าใช้จ่ายลดลงจาก 15,373 ในปี 2549 เป็น 15,168 บาท ในปี 2550 แต่ในปี 2552 ค่าใช้จ่ายเพิ่มขึ้นเป็น 17,107 บาท และพบว่าในปี 2556 ทั้งรายได้และค่าใช้จ่ายเพิ่มขึ้นเป็น 26,114 และ 19,728 บาทตามลำดับ เมื่อพิจารณาผลต่างของรายได้ และค่าใช้จ่ายฯ ในปี 2556 พบว่ารายได้สูงกว่าค่าใช้จ่ายที่จำเป็นในการยังชีพ 6,386 บาทต่อครัวเรือน หรือประมาณ 2,202 บาทต่อคน ซึ่งส่วนใหญ่ถูกนำไปใช้ในการชำระหนี้

1/ ค่าใช้จ่ายเฉลี่ยที่จำเป็นต้องใช้ในการยังชีพ โดยไม่รวมค่าใช้จ่ายประเภทสะสมทุน เช่น การซื้อบ้าน/ ที่ดิน เป็นต้น

สำหรับหนี้สินต่อรายได้ของครัวเรือนในปี 2547 จะสูงสุดเมื่อเทียบกับปีอื่นๆ (7.0 เท่า) และมีแนวโน้มลดลง ในปี 2549 และ 2550 ในสัดส่วนที่เท่ากัน คือ 5.9 เท่า และลดลงในปี 2554 เป็น 5.2 เท่า



## 2.8 การเปรียบเทียบครัวเรือนที่มีหนี้ และหนี้สินเฉลี่ยต่อครัวเรือนทั้งสิ้น ปี 2547 - 2556

ในภาพรวมครัวเรือนที่มีหนี้ มีสัดส่วนลดลงอย่างต่อเนื่อง ตั้งแต่ปี 2547 ถึง 2556 จากร้อยละ 62.3 เป็น ร้อยละ 45.1 ส่วนจำนวนเงินที่เป็นหนี้ลดลงอย่างต่อเนื่องจาก 115,184 บาท ในปี 2547 เป็น 112,342 บาท ในปี 2550 จากนั้นในปี 2552 เริ่มปรับตัวเพิ่มขึ้นอีกเป็น 131,902 บาท และลดลงเป็น 109,168 บาท ในปี 2554 ซึ่งเป็นปีที่เกิดวิกฤตน้ำท่วมใหญ่ ความเสียหายเกิดขึ้นเกือบทุกภาค แต่การก่อหนี้เกิดขึ้นหลังปี 2554 คือ ในปี 2556 จำนวนเงินที่เป็นหนี้กลับปรับตัวเพิ่มขึ้นจากปี 2554 อีกเป็น 145,588 บาท

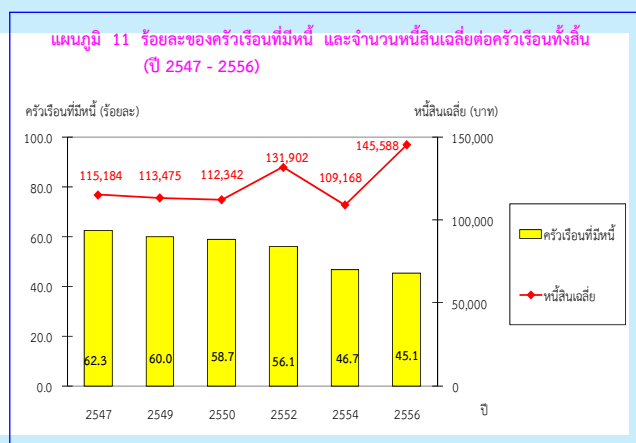

## 2.9 การเปรียบเทียบการกระจายรายได้ของครัวเรือนปี 2554 และ 2556

ในการวิเคราะห์การกระจายรายได้ โดยได้จัดแบ่งครัวเรือนเป็น 5 กลุ่มเท่าๆ กัน และนำมาเรียงลำดับตามรายได้ประจำต่อคนต่อเดือนจากน้อยไปมาก (กลุ่มที่ 1 มีรายได้ต่ำสุด และกลุ่มที่ 5 มีรายได้สูงสุด) พบว่ากลุ่มที่มีรายได้สูงสุด มีส่วนแบ่งของรายได้ประมาณร้อยละ 40.4 ขณะที่กลุ่มที่มีรายได้ต่ำสุดมีส่วนแบ่งของรายได้เพียงร้อยละ 7.0 นอกจากนี้ พบว่าความเหลื่อมล้ำของรายได้มีแนวโน้มเพิ่มขึ้นเมื่อพิจารณาจากส่วนแบ่งของรายได้ของครัวเรือนกลุ่มที่มีรายได้สูงสุด พบว่าเพิ่มขึ้นจากร้อยละ 40.1 ในปี 2554 เป็นร้อยละ 40.4 ในปี 2556 ในขณะที่กลุ่มที่มีรายได้ต่ำสุดมีส่วนแบ่งของรายได้ลดลงจากร้อยละ 8.2 เป็นร้อยละ 7.0 และเมื่อพิจารณาค่าสัมประสิทธิ์ของความไม่เสมอภาค (Gini Coefficient) ด้านการกระจายรายได้ของครัวเรือนภาคกลางพบว่า มีค่าเพิ่มขึ้นเล็กน้อยจาก 0.286 ในปี 2554 เป็น 0.301 ในปี 2556

สำหรับรายได้ประจำต่อคนต่อเดือนโดยเฉลี่ยเพิ่มขึ้นจาก 6,737 บาท ในปี 2554 เป็น 8,922 บาท ในปี 2556 โดยเพิ่มขึ้นในทุกกลุ่ม คือ ครัวเรือนที่มีรายได้สูงสุด มีรายได้ประจำต่อคนต่อเดือนเพิ่มขึ้นจาก 18,185 บาท เป็น 25,175 บาท และครัวเรือนที่มีรายได้ต่ำสุดมีรายได้ประจำต่อคนต่อเดือนเพิ่มขึ้นจาก 2,219 บาท เป็น 2,524 บาท

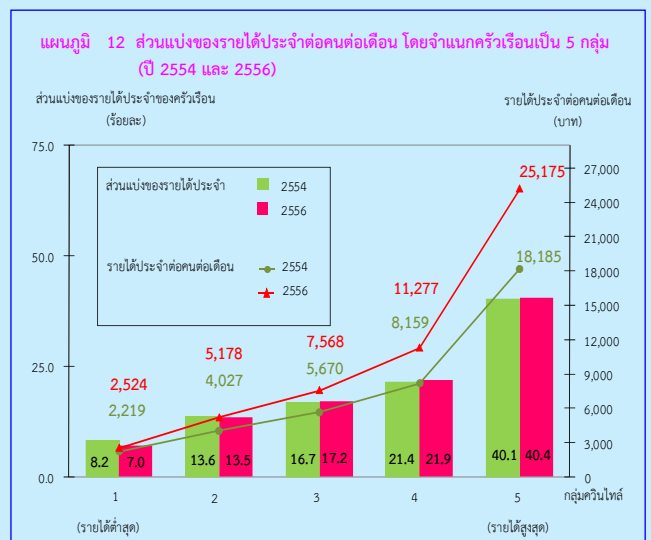

	2554	2556
สัมประสิทธิ์ของความไม่เสมอภาค (5 กลุ่ม) ( Gini Coefficient )	0.286	0.301
รายได้ประจำต่อคนต่อเดือน	6,737	8,922

1/ ค่าใช้จ่ายเฉลี่ยที่จำเป็นต้องใช้ในการยังชีพ โดยไม่รวมค่าใช้จ่ายประเภทสะสมทุน เช่น การซื้อบ้าน/ ที่ดิน เป็นต้น

# Chapter 2

## Major Findings

### 2.1 Household Income (2013)

The result of the 2013 survey showed that households in Central region earned on average 26,114 baht per month. The major source of earnings (77.7%) was from economically active such as wages and salaries (45.8%), followed by net profit from non-farm business (17.5%), and net profit from farming (14.4%). Income from economically inactive was mainly from assistance from other persons outside the household or from the government (8.7%), followed by income from asset and property rental such as interest receipt (1.1%). The other source of earning (non-money income) was from assistance in term of welfare/goods and services (11.4%).

Concerning by area, it was found that households in municipal area earned on average considerably greater than households in non-municipal area (28,513 and 24,771 baht, respectively). The main sources of household income in municipal areas were from wages and salaries and net profit from non-farm business (49.9% and 22.0%, respectively), while households in non-municipal area primarily earned from wages and salaries and net profit from farming (43.1% and 19.8%, respectively).

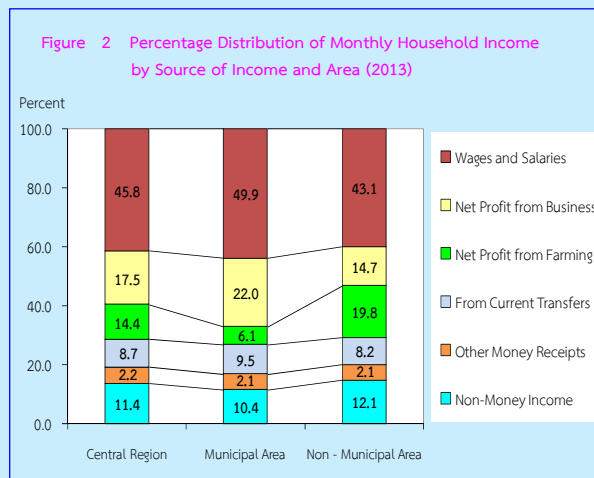
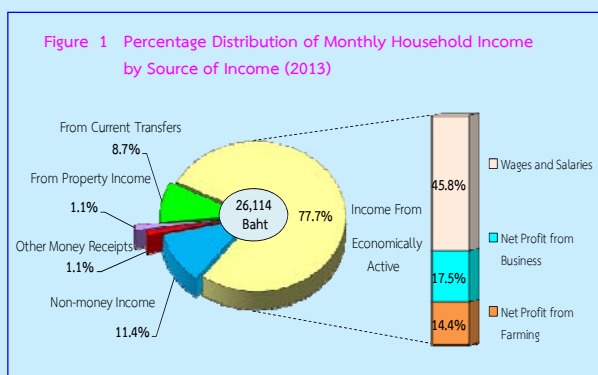

### 2.2 Household Expenditure (2013)

During the 2013 survey, households in the Central region spent on average 19,728 baht per month, or approximately 75.5 percent of their income. By this amount, 87.4 percent was spent on household consumption, of which 34.8 percent spent on food, beverages and tobacco, 1.5 percent spent on alcoholic beverages and 0.7 percent spent on tobacco products. The following were the expense on vehicle and transportation (19.8%), housing and household operation (18.7%), personal care/ clothing/footwear (5.7%), communication (3.2%), recreation/entertainment/religion (2.5%), medical and health care (1.4%), education (1.3%). Finally, the rest (12.6%) was spent on non-consumption expenditure such as taxes, gift, insurances, lottery and gambling, and interest payment.

1/ expenditure on necessary items for daily life, which excluded saving and capital formation expenditures such as purchase or hire-purchase of house and land, etc.



Concerning by area, the result showed that households in municipal area and non-municipal area spent mostly on food, beverage and tobacco (33.6% and 35.6% respectively), followed by expenditure on vehicle and transportation (18.9% and 20.3% respectively). Moreover, the share of expense on non-consumption expenditure was higher in municipal area than non-municipal area.

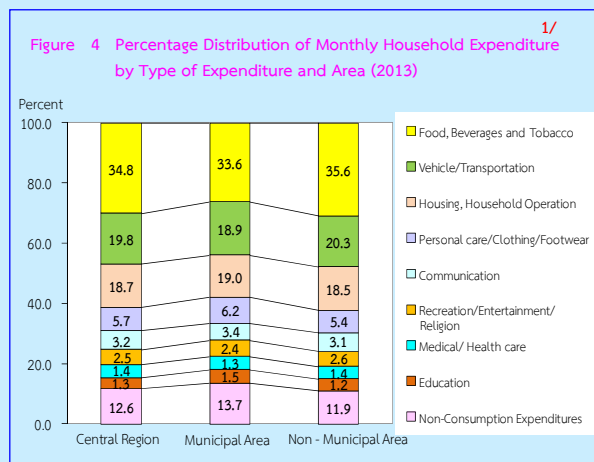
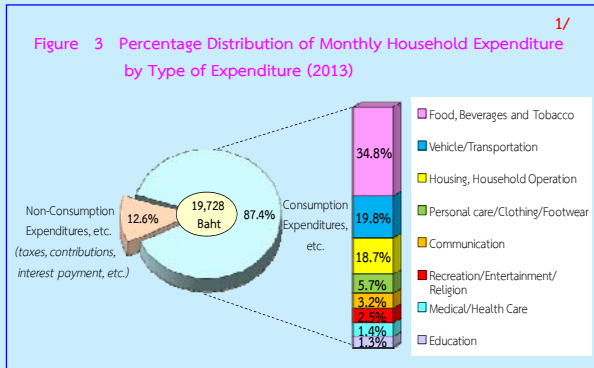

### 2.3 Household Debt (2013)

During the 2013 survey, nearly half of households in the Central region (45.1%) were indebted, the average debt was 145,588 baht per household or approximately 5.6 times the household income. Most of the household debt (72.7%) was for household spending, of this amount

37.3 percent was for the purpose of purchase/hire purchase of house and land, followed by the purpose of household consumption (34.7%), and for education (0.7%). The business operation in non-farm business (14.0%) and rest were for agricultural operation (12.7%).

Concerning by area, it was noticed that two main purposes of borrowing for indebted households in municipal area were for buying or hire-purchasing house and/or land and for household consumption (39.0% and 33.8%, respectively). For indebted households in non-municipal area, their borrowing purposes were mostly for buying or hire-purchasing house and/or land and for household consumption (36.1% and 35.3%, respectively).

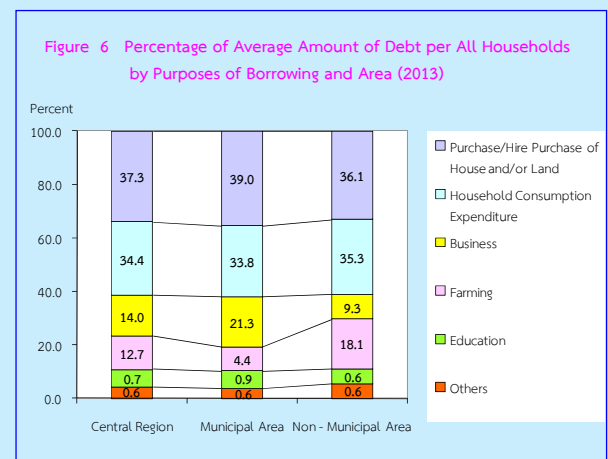
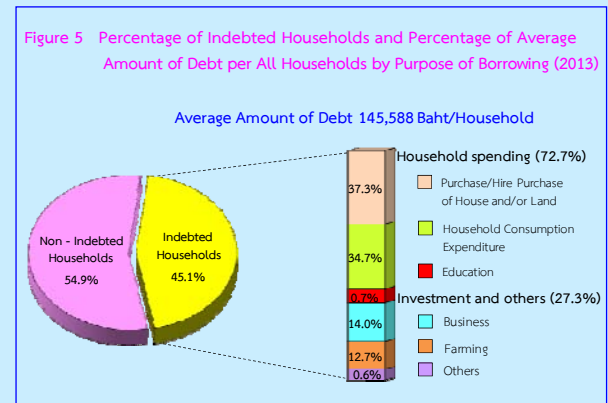

1/ expenditure on necessary items for daily life, which excluded saving and capital formation expenditures such as purchase or hire-purchase of house and land, etc.

## 2.4 Indebted Household : Formal and Informal Loans (2013)

The majority of indebted households in Central region borrowed from formal sector. The share of indebted households with formal loan only was the largest (87.7%), followed by those with both formal and informal loans (5.5%), while those with informal loan only was 6.8 percent. The result also revealed that average amount of formal loan was 36 times that of informal loan (141,720 and 3,867 baht, respectively).

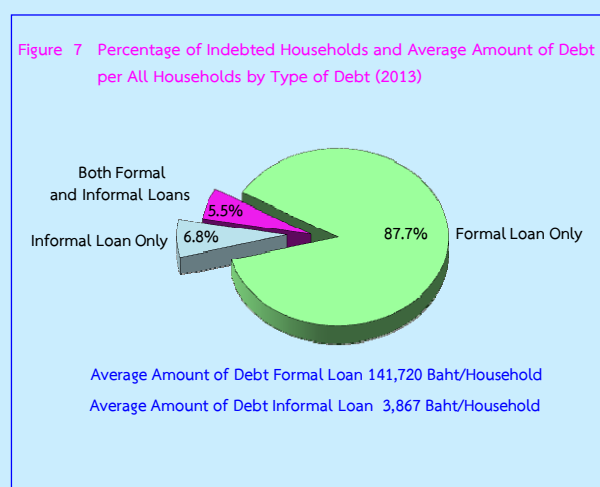

## 2.5 Formal and Informal Loans by Purpose (2013)

The result of the 2013 survey revealed that the main purpose of indebted households with formal loan was for buying house/land (38.1%), follow by the purpose of household consumption (34.6%). The loan for non-farm business had a share of 13.5 percent while that for farming was 12.6 percent. The loan for education, though, had only small share (0.7%).

In contrast, household consumption was the main purpose (36.6%) for indebted households with informal loan. The following purposes were for non-farm business, for farming and for buying house/land, (34.8%, 18.6% and 6.1%, respectively). Similarly with indebted household with formal loan, the purpose of education was very small (1.1%).

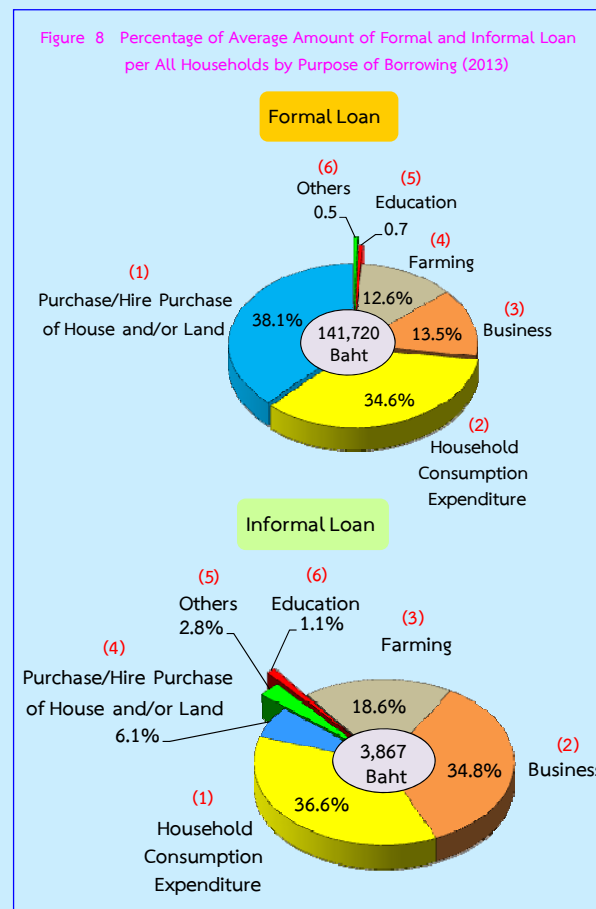

## 2.6 Comparing Household Income, Household Expenditure<sup>1/</sup>, and Household Debt by Household Socio-economic Class (by type of occupation) (2013)

Concerning by type of occupation, it was found that households of employed professional, technical and executive workers earned the highest income about 49,661 baht per month, followed by households of operators in non-farm business

1/ expenditure on necessary items for daily life, which excluded saving and capital formation expenditures such as purchase or hire-purchase of house and land, etc.

and households of farm operators mainly renting land/occupied free (30,904 and 30,153 baht, respectively). The lowest earning approximately 12,712 baht per month was of households of farm workers. The result also showed that by type of occupation, most of households with high income also spent more and had high amount of debt.

Furthermore, it was noticed that households of economically inactive had the ratio of expenditure to income approximately 94.2 percent, resulting in the lowest proportion of their remaining money for saving and repaying debt comparing to other occupational groups (which were around 61%-88%).

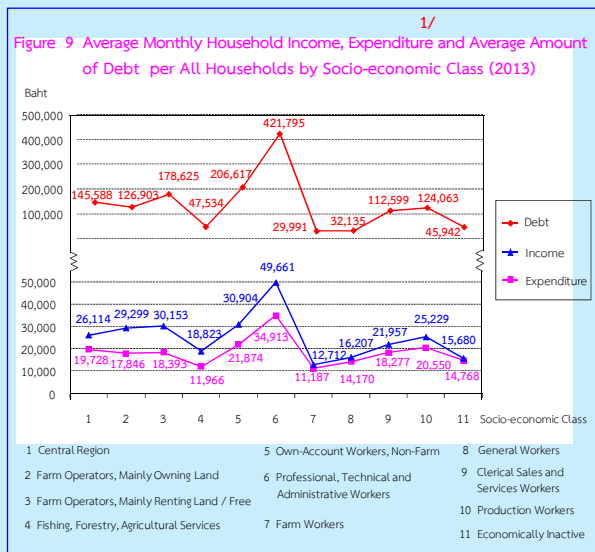

## 2.7 Comparing Income, Expenditure, and Ratio of Debt per Income (2004 to 2013)

During 2004 to 2013, the overall figure showed that income was higher than expenditure for necessary items for daily life. In addition to this, income had increased from 16,355 baht in 2004 to 18,932 baht in 2008, then increased to 20,952 baht in 2009. However, expenditure had decreased from 15,373 baht in 2006 to 15,168 baht in 2008, then decreased to 17,107 baht in 2009.

Then in 2013, income and expenditure both increased to 26,114 and 19,728 baht, respectively. Considering the different between income and expenditure in 2013, it was found that income was higher than expenditure for necessary items for daily life about 6,386 baht per household or approximately 2,202 baht per capita, which was mainly used to repay debt.

Concerning the proportion of debt to income, it was found that the figure in 2004 was the highest comparing to other years (7.0 times). However, the figure declined to 5.9 in 2006 and 2007 and decreased to 5.2 times in 2011.

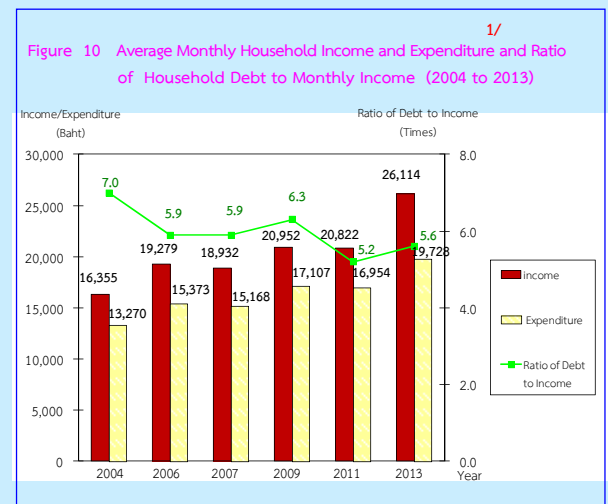

## 2.8 Comparing Percentage of Indebted Households and Average Amount of Debt (2004 to 2013)

From 2004 to 2013, indebted households decreased from 62.3 percent to 45.1 percent. The fall of average amount of debt was found from 115,184 baht in 2004 to 112,342 baht in 2007, then increased to 131,902 baht in 2009. The considerably decrease of the average debt to 109,168 baht was found in 2011 as several province experienced severe flooding during the later part of the year it increased again to 145,588 baht in 2013.

1/ expenditure on necessary items for daily life, which excluded saving and capital formation expenditures such as purchase or hire-purchase of house and land, etc.

Figure 11 Percentage of Indebted Households and Average Amount of Debt per All Households (2004 to 2013)

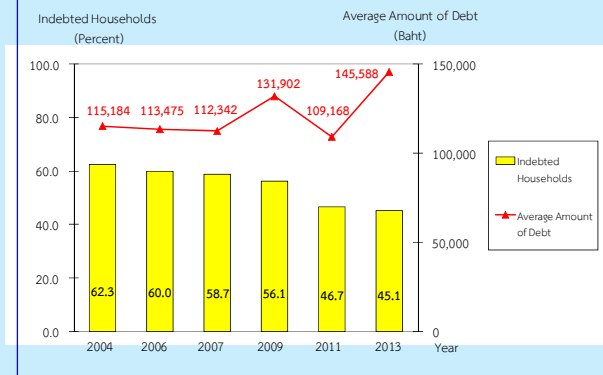

## 2.9 Comparing Distribution of Household Income (2011 to 2013)

In the analysis of income distribution, households were equally divided into 5 groups, from those with the lowest to the highest of their monthly income per capita (the first group earned the lowest income, while the fifth group earned the highest income). The result showed that the percentage share of income of the fifth group was 40.4 percent, whereas that of the first group was 7.0 percent. Furthermore, it was found that income inequality had slightly increased. That is, the percentage share of income of the highest income group slightly increased from 40.1 percent in 2011 to 40.4 percent in 2013. However, the lowest group showed a decrease in the share of income from 8.2 percent to 7.0 percent. In addition, the result of the Gini Coefficient analysis had increased from 0.286 in 2011 to 0.301 in 2013.

An average monthly income per capita increased from 6,737 baht in 2011 to 8,922 baht in 2013. Households of the highest income group had an average monthly income per capita rising from 18,185 baht to 25,175 baht. In the meantime, households of the lowest income group also experienced an increase in an average monthly income per capita rising from 2,219 baht to 2,524 baht.

Figure 12 Share of Household Current Income by Quintile Groups (2011 to 2013)

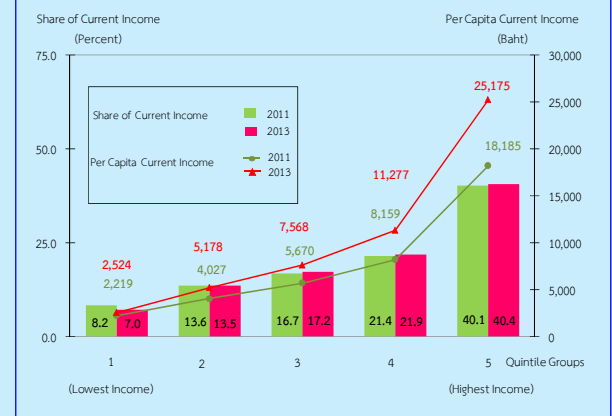

	2011	2013
Gini Coefficient (Quintile Groups)	0.286	0.301
Per Capita Current Income	6,737	8,922

ตาราง ก รายได้เฉลี่ยต่อเดือนของครัวเรือน จำแนกตามแหล่งที่มาของรายได้ และเขตการปกครอง

TABLE A AVERAGE MONTHLY INCOME PER HOUSEHOLD BY SOURCE OF INCOME AND AREA

แหล่งที่มาของรายได้	รวม		ในเขตเทศบาล		นอกเขตเทศบาล		Source of Income
	Total		Municipal Area		Non - Municipal Area		
	บาท	ร้อยละ	บาท	ร้อยละ	บาท	ร้อยละ	
	Baht	%	Baht	%	Baht	%	
รายได้ทั้งสิ้นต่อเดือน.....	26,114	100.0	28,513	100.0	24,771	100.0	Total Monthly Income
รายได้ประจำ.....	25,833	98.9	28,277	99.2	24,465	98.8	Total Current Income
รายได้ที่เป็นตัวเงิน.....	22,853	87.5	25,322	88.8	21,472	86.7	Money Income
รายได้จากการทำงาน.....	20,305	77.7	22,246	78.0	19,218	77.6	From Work
- ค่าจ้างและเงินเดือน.....	11,962	45.8	14,247	49.9	10,684	43.1	- Wages and Salaries
- กำไรสุทธิจากการทำธุรกิจ.....	4,574	17.5	6,262	22.0	3,629	14.7	- Net Profit from Business
- กำไรสุทธิจากการทำการเกษตร.....	3,769	14.4	1,738	6.1	4,905	19.8	- Net Profit from Farming
เงินที่ได้รับเป็นการช่วยเหลือ.....	2,271	8.7	2,713	9.5	2,024	8.2	From Current Transfers
รายได้จากทรัพย์สิน .....	278	1.1	363	1.3	230	0.9	From Property Income
รายได้ที่ไม่เป็นตัวเงิน <sup>1/</sup> .....	2,979	11.4	2,955	10.4	2,993	12.1	Non - Money Income <sup>1/</sup>
รายได้ไม่ประจำ (ที่เป็นตัวเงิน).....	281	1.1	236	0.8	306	1.2	Non - Current Money Income

1/ รวมค่าประเมินค่าเช่าบ้านที่ไม่เสียเงิน (รวมบ้านของตนเอง)

1/ Including estimated rental value of dwelling (including own dwelling)

ตาราง ข รายได้เฉลี่ยต่อเดือนของครัวเรือน จำแนกตามแหล่งที่มาของรายได้ และสถานะทางเศรษฐกิจสังคมของครัวเรือน

TABLE B AVERAGE MONTHLY INCOME PER HOUSEHOLD BY SOURCE OF INCOME AND SOCIO-ECONOMIC CLASS

แหล่งที่มาของรายได้	ครัวเรือนทั้งสิ้น Total Households		ผู้ถือครองทำการเกษตร Farm Operators						ผู้ดำเนินธุรกิจ ของตนเองที่ไม่ใช่		ลูกจ้าง Employees										ผู้ไม่ได้ปฏิบัติงาน เชิงเศรษฐกิจ Economically Inactive		Source of Income
			ส่วนใหญ่เป็น เจ้าของที่ดิน Mainly Owning Land		ส่วนใหญ่ เช่าที่ดิน / ไร่ฟรี Mainly Renting Land / Free		ประมง, ป่าไม้, ล่าสัตว์ หาของป่า, บริการ ทางการเกษตร Fishing, Forestry, Agricultural services				การเกษตร Own-Account Workers, Non-Farm	ผู้ปฏิบัติงานวิชาชีพ นักวิชาการ และนักบริหาร Professional, Tech. & Adm. Workers		คนงานเกษตร Farm Workers		คนงานทั่วไป General Workers		เสมียนพนักงาน พนักงานขาย และให้บริการ Clerical, Sales & Services Workers		ผู้ปฏิบัติงาน ในกระบวนการผลิต Production Workers			
	บาท	ร้อยละ	บาท	ร้อยละ	บาท	ร้อยละ	บาท	ร้อยละ	บาท	ร้อยละ		บาท	ร้อยละ	บาท	ร้อยละ	บาท	ร้อยละ	บาท	ร้อยละ	บาท	ร้อยละ	บาท	
	Baht	%	Baht	%	Baht	%	Baht	%	Baht	%	Baht	%	Baht	%	Baht	%	Baht	%	Baht	%	Baht	%	
รายได้ทั้งสิ้นต่อเดือน.....	26,114	100.0	29,299	100.0	30,153	100.0	18,823	100.0	30,904	100.0	49,661	100.0	12,712	100.0	16,207	100.0	21,957	100.0	25,229	100.0	15,680	100.0	Total Monthly Income
รายได้ประจำ.....	25,833	98.9	28,985	98.9	29,944	99.3	18,265	97.0	30,705	99.4	49,473	99.6	12,622	99.3	16,047	99.0	21,820	99.4	25,104	99.5	14,876	94.9	Total Current Income
รายได้ที่เป็นตัวเงิน.....	22,853	87.5	26,089	89.0	27,101	89.9	16,254	86.3	27,548	89.2	45,207	91.0	10,594	83.3	14,129	87.2	19,133	87.1	22,364	88.6	11,618	74.1	Money Income
รายได้จากการทำงาน.....	20,305	77.7	24,826	84.7	25,902	85.9	15,663	83.2	26,488	85.7	42,424	85.4	9,807	77.1	13,498	83.3	18,443	84.0	21,823	86.5	864	5.5	From Work
- ค่าจ้างและเงินเดือน.....	11,962	45.8	1,865	6.4	2,891	9.6	684	3.6	2,020	6.5	39,937	80.4	9,155	72.0	12,951	80.0	17,412	79.3	21,065	83.5	1,335	8.5	- Wages and Salaries
- กำไรสุทธิจากการทำธุรกิจ.....	4,574	17.5	597	2.0	206	0.7	2,272	12.1	23,738	76.8	1,673	3.4	265	2.1	250	1.5	615	2.8	498	2.0	-464	-3.0	- Net Profit from Business
- กำไรสุทธิจากการทำการเกษตร.....	3,769	14.4	22,364	76.3	22,806	75.6	12,707	67.5	731	2.4	814	1.6	386	3.0	296	1.8	416	1.9	260	1.0	-7	-0.04	- Net Profit from Farming
เงินที่ได้รับเป็นการช่วยเหลือ.....	2,271	8.7	1,100	3.7	1,128	3.8	546	2.9	828	2.7	2,147	4.3	647	5.1	611	3.8	608	2.8	507	2.0	9,875	63.0	From Current Transfers
รายได้จากทรัพย์สิน.....	278	1.1	164	0.6	70	0.2	44	0.2	232	0.8	636	1.3	140	1.1	20	0.1	82	0.3	34	0.1	879	5.6	From Property Income
รายได้ที่ไม่เป็นตัวเงิน <sup>1/</sup> .....	2,979	11.4	2,895	9.9	2,844	9.4	2,011	10.7	3,157	10.2	4,265	8.6	2,028	16.0	1,919	11.8	2,687	12.2	2,740	10.9	3,258	20.8	Non - Money Income <sup>1/</sup>
รายได้ไม่ประจำ (ที่เป็นตัวเงิน).....	281	1.1	314	1.1	209	0.7	558	3.0	200	0.6	188	0.4	90	0.7	160	1.0	137	0.6	125	0.5	803	5.1	Non - Current Money Income

1/ รวมค่าประเมินค่าเช่าบ้านที่ไม่เสียเงิน (รวมบ้านของตนเอง)

1/ Including estimated rental value of dwelling (including own dwelling)



ตาราง ค ค่าใช้จ่ายเฉลี่ยต่อเดือนของครัวเรือน<sup>1/</sup> จำแนกตามประเภทของค่าใช้จ่าย และเขตการปกครอง

TABLE C AVERAGE MONTHLY EXPENDITURE<sup>1/</sup> PER HOUSEHOLD BY TYPE OF EXPENDITURE AND AREA

ประเภทของค่าใช้จ่าย	รวม Total		ในเขตเทศบาล Municipal Area		นอกเขตเทศบาล Non - Municipal Area		Type of Expenditure
	บาท Baht	ร้อยละ %	บาท Baht	ร้อยละ %	บาท Baht	ร้อยละ %	
ค่าใช้จ่ายทั้งสิ้นต่อเดือน.....	19,728	100.0	21,675	100.0	18,638	100.0	Total Monthly Expenditures
ค่าใช้จ่ายเพื่อการอุปโภคบริโภค.....	17,239	87.4	18,708	86.3	16,417	88.1	Consumption Expenditures
ค่าใช้จ่ายอาหาร เครื่องดื่ม และยาสูบ.....	6,872	34.8	7,286	33.6	6,641	35.6	For Food, Beverage and Tobacco
- อาหารและเครื่องดื่ม(ไม่มีแอลกอฮอล์).....	6,426	32.6	6,872	31.7	6,176	33.1	- Food and Beverages (excluding alcoholic)
- เครื่องดื่มที่มีแอลกอฮอล์ .....	299	1.5	278	1.3	310	1.7	- Alcoholic Beverages
- ยาสูบ หมาก ยานัตถ์และอื่นๆ.....	148	0.7	135	0.6	155	0.8	- Tobacco Products
ค่าใช้จ่ายสินค้าและบริการ.....	10,366	52.6	11,422	52.7	9,776	52.5	For Goods and Services
- ที่อยู่อาศัย เครื่องแต่งบ้าน และเครื่องใช้.....	3,679	18.7	4,108	22.0	3,439	20.9	- Housing, Household Operation, Furnitures and Equipment
- เครื่องนุ่งห่มและรองเท้า.....	496	2.5	594	2.7	441	2.4	- Apparel and Footwear
- ค่าใช้จ่ายส่วนบุคคล.....	627	3.2	756	3.5	555	3.0	- Personal Care
- เวชภัณฑ์ และค่าตรวจรักษาพยาบาล.....	271	1.4	284	1.3	264	1.4	- Medical and Health Care
- การเดินทางและการสื่อสาร.....	4,534	23.0	4,828	22.3	4,369	23.4	- Transport and Communication
- ค่าซื้อ/ค่าใช้จ่ายเกี่ยวกับยานพาหนะ.....	1,793	9.1	1,873	8.7	1,747	9.4	- Vehicle Purchase / Repairing & Maintenance
- การเดินทางปกติ / ท่องเที่ยว.....	2,104	10.7	2,216	10.2	2,042	10.9	- Local Transportation / Travelling
- การสื่อสาร.....	637	3.2	739	3.4	580	3.1	- Communication
- การศึกษา.....	260	1.3	324	1.5	225	1.2	- Education
- การบันเทิง การอ่านและกิจกรรมทางศาสนา.....	384	1.9	440	2.0	353	1.9	- Recreation, Reading and Religious Activity
- การจัดงานพิธีในโอกาสพิเศษ.....	115	0.6	88	0.4	130	0.7	- Special Ceremony Expenses
ค่าใช้จ่ายที่ไม่เกี่ยวกับการอุปโภคบริโภค <sup>2/</sup> .....	2,489	12.6	2,967	13.7	2,221	11.9	Non-Consumption Expenditures <sup>2/</sup>

1/ ค่าใช้จ่ายเฉลี่ยที่จำเป็นต้องใช้ในการยังชีพ โดยไม่รวมค่าใช้จ่ายประเภทสะสมทุน เช่น การซื้อบ้าน/ ที่ดิน เป็นต้น

2/ รวมค่าภาษี ของขวัญ และเงินบริจาค เบี้ยประกันภัย เงินซื้อสลากกินแบ่ง ดอกเบี้ยเงินกู้ และค่าใช้จ่ายอื่น ๆ ที่ไม่เกี่ยวกับการอุปโภคบริโภค

1/ Expenditure on necessary items for daily life, which excluded saving and capital formation expenditures such as purchase or hire-purchase of house and land, etc.

2/ Including taxes, gifts & contribution, insurance premiums, lottery tickets, interest on debts and other similar expenses.

ตาราง ง ค่าใช้จ่ายเฉลี่ยต่อเดือนของครัวเรือน<sup>1/</sup> จำแนกตามประเภทของค่าใช้จ่าย และสถานะทางเศรษฐกิจสังคมของครัวเรือน

TABLE D AVERAGE MONTHLY EXPENDITURE<sup>1/</sup> PER HOUSEHOLD BY TYPE OF EXPENDITURE AND SOCIO-ECONOMIC CLASS

ประเภทของค่าใช้จ่าย	ครัวเรือนทั้งสิ้น		ผู้ประกอบการเกษตร						ผู้ดำเนินธุรกิจของตนเองที่ไม่ใช่		ลูกจ้าง										ผู้ไม่ได้ปฏิบัติงานเชิงเศรษฐกิจ		Type of Expenditure	
	Total Households		ส่วนใหญ่เป็นเจ้าของที่ดิน		ส่วนใหญ่เช่าที่ดิน / ทัฟรี		ประมง, ป่าไม้, สัตว์		การเกษตร		ผู้ปฏิบัติงานวิชาชีพ และนักบริหาร		คนงานเกษตร		คนงานทั่วไป		เสมียนพนักงาน และให้บริการ		ผู้ปฏิบัติงานในกระบวนการผลิต		Economically Inactive			
	บาท	ร้อยละ	บาท	ร้อยละ	บาท	ร้อยละ	บาท	ร้อยละ	บาท	ร้อยละ	บาท	ร้อยละ	บาท	ร้อยละ	บาท	ร้อยละ	บาท	ร้อยละ	บาท	ร้อยละ	บาท	ร้อยละ		บาท
ค่าใช้จ่ายทั้งสิ้นต่อเดือน.....	19,728	100.0	17,846	100.0	18,393	100.0	11,966	100.0	21,874	100.0	34,913	100.0	11,187	100.0	14,170	100.0	18,277	100.0	20,550	100.0	14,768	100.0	Total Monthly Expenditures	
ค่าใช้จ่ายเพื่อการอุปโภคบริโภค.....	17,239	87.4	16,096	90.2	16,485	89.6	10,548	88.1	19,535	89.3	28,991	83.1	10,299	92.1	12,741	89.9	16,066	87.9	17,110	83.3	13,587	92.0	Consumption Expenditures	
ค่าใช้จ่ายอาหาร เครื่องดื่ม และยาสูบ.....	6,872	34.8	6,060	34.0	6,680	36.3	4,964	41.5	7,449	34.1	9,033	25.9	5,246	46.9	6,438	45.4	7,142	39.1	7,510	36.6	5,167	35.0	For Food, Beverage and Tobacco	
- อาหารและเครื่องดื่ม(ไม่มีแอลกอฮอล์).....	6,426	32.6	5,591	31.3	6,099	33.2	4,454	37.2	6,976	31.9	8,646	24.8	4,836	43.2	5,737	40.5	6,584	36.0	7,016	34.2	4,985	33.7	- Food and Beverages (excluding alcoholic)	
- เครื่องดื่มที่มีแอลกอฮอล์.....	299	1.5	278	1.6	389	2.1	298	2.5	307	1.4	296	0.8	312	2.8	445	3.1	377	2.1	344	1.7	115	0.8	- Alcoholic Beverages	
- ยาสูบ ทมกก ยาน้ำดื่มและอื่นๆ.....	148	0.7	190	1.1	191	1.0	212	1.8	166	0.8	91	0.3	99	0.9	256	1.8	181	1.0	150	0.7	67	0.5	- Tobacco Products	
ค่าใช้จ่ายสินค้าและบริการ.....	10,366	52.6	10,036	56.2	9,805	53.3	5,583	46.6	12,086	55.2	19,959	57.2	5,053	45.2	6,303	44.5	8,924	48.8	9,599	46.7	8,420	57.0	For Goods and Services	
- ที่อยู่อาศัย เครื่องแต่งบ้าน และเครื่องใช้.....	3,679	18.7	3,590	22.3	3,375	20.5	2,414	22.9	4,162	21.3	5,710	19.7	2,121	20.6	2,575	20.2	3,420	21.3	3,214	18.8	3,671	27.0	- Housing/Household Operation, Furnitures and Equipment	
- เครื่องนุ่งห่มและรองเท้า.....	496	2.5	371	2.1	352	1.9	268	2.2	508	2.3	1,234	3.5	210	1.9	311	2.2	454	2.5	499	2.4	357	2.4	- Apparel and Footwear	
- ค่าใช้จ่ายส่วนบุคคล.....	627	3.2	492	2.8	495	2.7	332	2.8	715	3.3	1,169	3.3	321	2.9	475	3.3	599	3.3	658	3.2	473	3.2	- Personal Care	
- เวชภัณฑ์ และค่าตรวจรักษาพยาบาล.....	271	1.4	252	1.4	292	1.6	142	1.2	331	1.5	547	1.6	86	0.8	154	1.1	162	0.9	199	1.0	345	2.3	- Medical and Health Care	
- การเดินทางและการสื่อสาร.....	4,534	23.0	4,552	25.5	4,594	25.0	1,733	14.5	5,447	24.9	9,918	28.4	2,018	18.0	2,433	17.2	3,720	20.3	4,516	22.0	2,649	18.0	- Transport and Communication	
- ค่าซื้อ/ค่าใช้จ่ายเกี่ยวกับยานพาหนะ.....	1,793	9.1	1,831	10.3	1,911	10.4	518	4.3	2,350	10.8	4,394	12.6	698	6.2	820	5.8	1,277	7.0	1,631	8.0	994	6.8	- Vehicle Purchase / Repairing & Maintenance	
- การเดินทางปกติ / ท่องเที่ยว.....	2,104	10.7	2,213	12.4	2,114	11.5	929	7.8	2,325	10.6	4,257	12.2	1,040	9.3	1,226	8.7	1,833	10.0	2,259	11.0	1,215	8.2	- Local Transportation / Travelling	
- การสื่อสาร.....	637	3.2	508	2.8	570	3.1	286	2.4	772	3.5	1,267	3.6	280	2.5	387	2.7	611	3.3	625	3.0	440	3.0	- Communication	
- การศึกษา.....	260	1.3	185	1.0	211	1.2	101	0.8	331	1.5	613	1.8	106	0.9	101	0.7	218	1.2	146	0.7	315	2.1	- Education	
- การบันเทิง การอ่านและกิจกรรมทางศาสนา.....	384	1.9	348	1.9	368	2.0	217	1.8	481	2.2	659	1.9	144	1.3	194	1.4	311	1.7	332	1.6	398	2.7	- Recreation Reading and Religious Activity	
- การจัดงานพิธีในโอกาสพิเศษ.....	115	0.6	248	1.4	118	0.6	375	3.1	109	0.5	110	0.3	47	0.4	61	0.4	39	0.2	37	0.2	212	1.4	- Special Ceremony Expenses	
ค่าใช้จ่ายที่ไม่เกี่ยวกับการอุปโภคบริโภค <sup>2/</sup> .....	2,489	12.6	1,750	9.8	1,908	10.4	1,419	11.9	2,340	10.7	5,922	16.9	888	7.9	1,429	10.1	2,210	12.1	3,440	16.7	1,181	8.0	Non-Consumption Expenditures <sup>2/</sup>	

1/ ค่าใช้จ่ายเฉลี่ยที่จำเป็นต้องใช้ในการยังชีพ โดยไม่รวมค่าใช้จ่ายประเภทสะสมทุน เช่น การซื้อบ้าน/ ที่ดิน เป็นต้น

2/ รวมค่าภาษี ของขวัญ และเงินบริจาค เบี้ยประกันภัย เงินซื้อสลากกินแบ่ง ดอกเบี้ยเงินกู้ และค่าใช้จ่ายอื่น ๆ ที่ไม่เกี่ยวกับการอุปโภคบริโภค

1/ Expenditure on necessary items for daily life, which excluded saving and capital formation expenditures such as purchase or hire-purchase of house and land, etc.

2/ Including taxes, gifts & contribution, insurance premiums, lottery tickets, interest on debts and other similar expenses.

ตาราง จ จำนวนครัวเรือนที่เป็นหนี้ และจำนวนหนี้สินเฉลี่ยต่อครัวเรือน จำแนกตามวัตถุประสงค์ของการกู้ยืม แหล่งเงินทุน และเขตการปกครอง

TABLE E NUMBER OF INDEBTED HOUSEHOLD AND AVERAGE AMOUNT OF DEBT PER HOUSEHOLD BY PURPOSE OF BORROWING, SOURCE OF LOAN AND AREA

วัตถุประสงค์ของการกู้ยืม	รวม Total		ในเขตเทศบาล Municipal Area		นอกเขตเทศบาล Non - Municipal Area		Purpose of Borrowing
	บาท Baht	ร้อยละ %	บาท Baht	ร้อยละ %	บาท Baht	ร้อยละ %	
จำนวนครัวเรือนที่เป็นหนี้ (ครัวเรือน).....	1,795,701	(45.1)	535,415	(37.4)	1,260,286	(49.3)	Number of Indebted Household (Household)
จำนวนหนี้สินเฉลี่ยต่อครัวเรือน.....	145,588	100.0	158,928	100.0	138,123	100.0	Average Amount of Debt per Household
1. จำแนกตามวัตถุประสงค์							1. By Purpose of Borrowing
เพื่อใช้จ่ายในครัวเรือน.....	105,781	72.7	117,180	73.7	99,403	72.0	For Household Expenditures
- ซื้อ/เช่าซื้อบ้านและ/หรือที่ดิน.....	54,254	37.3	62,084	39.0	49,872	36.1	- Purchase/Hire-Purchase of House and/or Land
- ใช้ในการศึกษา.....	1,036	0.7	1,398	0.9	834	0.6	- Education
- ใช้จ่ายอุปโภคบริโภคอื่นๆ.....	50,491	34.7	53,698	33.8	48,697	35.3	- Household Consumption
ใช้ในการทำธุรกิจ.....	20,391	14.0	33,855	21.3	12,858	9.3	Business
ใช้ในการทำการเกษตร.....	18,548	12.7	6,956	4.4	25,035	18.1	Farming
หนี้อื่นๆ <sup>1/</sup> .....	867	0.6	937	0.6	827	0.6	Others <sup>1/</sup>
2. จำแนกตามแหล่งเงินทุน							2. By Source of Loan
หนี้ในระบบ.....	141,720	97.3	155,186	97.6	134,185	97.1	Loan from Formal Sector
หนี้นอกระบบ.....	3,867	2.7	3,742	2.4	3,938	2.9	Loan from Informal Sector

1/ หนี้อื่นๆ ได้แก่ หนี้จากการค้ำประกันบุคคลอื่น หนี้ค่าปรับหรือจ่ายชดเชยค่าเสียหาย เป็นต้น

1/ Others, such as debt from guaranties, fine or compensation, etc.

ตาราง ฉ จำนวนครัวเรือนที่เป็นหนี้ และจำนวนหนี้สินเฉลี่ยต่อครัวเรือน จำแนกตามวัตถุประสงค์ของการกู้ยืม แหล่งเงินกู้ และสถานะทางเศรษฐกิจสังคมของครัวเรือน

TABLE F NUMBER OF INDEBTED HOUSEHOLD AND AVERAGE AMOUNT OF DEBT PER HOUSEHOLD BY PURPOSE OF BORROWING, SOURCE OF LOAN AND SOCIO-ECONOMIC CLASS

ประเภทของค่าใช้จ่าย	ครัวเรือนทั้งสิ้น Total Households		ผู้ถือครองทำการเกษตร Farm Operators						ผู้ดำเนินธุรกิจ ของตนเองที่ไม่ใช่ การเกษตร Own-Account Workers, Non-Farm		ลูกจ้าง Employees										ผู้ไม่ได้ปฏิบัติงาน เชิงเศรษฐกิจ Economically Inactive		Type of Expenditure
			ส่วนใหญ่เป็น เจ้าของที่ดิน Mainly Owning Land		ส่วนใหญ่ เช่าที่ดิน / ทำฟรี Mainly Renting Land / Free		ประมง, ป่าไม้, ล่าสัตว์ หาของป่า, บริการ ทางการเกษตร Fishing, Forestry, Agricultural services				ผู้ปฏิบัติงานวิชาชีพ นักวิชาการ และนักบริหาร Professional, Tech. & Adm. Workers		คนงานเกษตร Farm Workers		คนงานทั่วไป General Workers		เสมียนพนักงาน พนักงานขาย และให้บริการ Clerical, Sales & Services Workers		ผู้ปฏิบัติงาน ในกระบวนการผลิต Production Workers				
	บาท Baht	ร้อยละ %	บาท Baht	ร้อยละ %	บาท Baht	ร้อยละ %	บาท Baht	ร้อยละ %	บาท Baht	ร้อยละ %	บาท Baht	ร้อยละ %	บาท Baht	ร้อยละ %	บาท Baht	ร้อยละ %	บาท Baht	ร้อยละ %	บาท Baht	ร้อยละ %	บาท Baht	ร้อยละ %	
จำนวนครัวเรือนที่เป็นหนี้ (ครัวเรือน).....	1,795,701	(45.1)	277,547	(68.6)	136,052	(83.6)	33,154	(46.3)	318,245	(45.4)	184,770	(55.0)	55,871	(41.1)	33,977	(42.0)	315,139	(44.8)	310,929	(40.5)	130,016	(21.0)	Number of Indebted Household (Household)
จำนวนหนี้สินเฉลี่ยต่อครัวเรือน.....	145,588	100.0	126,903	100.0	178,625	100.0	47,534	100.0	206,617	100.0	421,795	100.0	29,991	100.0	32,135	100.0	112,599	100.0	124,063	100.0	45,942	100.0	Average Amount of Debt per Household
1. จำแนกตามวัตถุประสงค์																							
เพื่อใช้จ่ายในครัวเรือน.....	105,781	72.7	39,754	31.3	50,026	28.0	19,885	41.8	105,004	50.8	399,000	94.6	24,930	83.1	27,329	85.0	103,003	91.5	116,362	93.8	33,342	72.6	For Household Expenditures
- ซื้อ/เช่าซื้อบ้านและ/หรือที่ดิน.....	54,254	37.3	11,553	9.1	6,456	3.6	1,149	2.4	46,143	22.3	245,345	58.2	3,221	10.7	1,877	5.8	51,975	46.2	63,789	51.4	15,163	33.0	- Purchase/Hire-Purchase of House and/or Land
- ใช้ในการศึกษา.....	1,036	0.7	249	0.2	1,289	0.7	110	0.2	1,032	0.5	3,550	0.8	440	1.5	352	1.1	1,017	0.9	883	0.7	663	1.5	- Education
- ใช้จ่ายอุปโภคบริโภคอื่นๆ.....	50,491	34.7	27,953	22.0	42,280	23.7	18,626	39.2	57,829	28.0	150,105	35.6	21,270	70.9	25,100	78.1	50,011	44.4	51,690	41.7	17,516	38.1	- Household Consumption
ใช้ในการทำธุรกิจ.....	20,391	14.0	4,321	3.4	5,747	3.2	14,772	31.1	93,618	45.3	10,669	2.5	739	2.5	195	0.6	4,089	3.6	3,334	2.7	4,426	9.6	Business
ใช้ในการทำการเกษตร.....	18,548	12.7	82,077	64.7	119,798	67.1	12,877	27.1	5,716	2.8	10,796	2.6	4,205	14.0	4,589	14.3	5,341	4.7	4,119	3.3	7,717	16.8	Farming
หนี้อื่นๆ <sup>1/</sup> .....	867	0.6	751	0.6	3,054	1.7	0	0.0	2,280	1.1	1,329	0.3	117	0.4	22	0.1	166	0.2	248	0.2	457	1.0	Others <sup>1/</sup>
2. จำแนกตามแหล่งเงินกู้																							
หนี้ในระบบ.....	141,720	97.3	121,648	95.9	169,398	94.8	31,264	65.8	199,127	96.4	420,115	99.6	25,510	85.1	29,491	91.8	110,352	98.0	122,072	98.4	44,542	97.0	Loan from Formal Sector
หนี้นอกระบบ.....	3,867	2.7	5,256	4.1	9,227	5.2	16,270	34.2	7,491	3.6	1,679	0.4	4,481	14.9	2,644	8.2	2,247	2.0	1,992	1.6	1,400	3.0	Loan from Informal Sector

1/ หนี้อื่นๆ ได้แก่ หนี้จากการค้ำประกันบุคคลอื่น หนี้ค่าปรับหรือจ่ายชดเชยค่าเสียหาย เป็นต้น

หมายเหตุ : "0" มีข้อมูลแต่น้อยกว่า 1

หมายเหตุ : "0.0" มีข้อมูลแต่น้อยกว่า 0.1

1/ Others, such as debt from guaranties, fine or compensation, etc.

Remark : "0" is assigned to the value less than 1

Remark : "0.0" is assigned to the value less than 0.1

ตาราง ข เปรียบเทียบรายได้ และรายได้ที่แท้จริงเฉลี่ยต่อเดือนของครัวเรือน จำแนกตามสถานะทางเศรษฐกิจสังคมของครัวเรือน

TABLE G COMPARISON OF AVERAGE MONTHLY INCOME AND REAL INCOME PER HOUSEHOLD BY SOCIO - ECONOMIC CLASS

สถานะทางเศรษฐกิจสังคม	รายได้เฉลี่ยต่อเดือน					ดัชนีความแตกต่างของรายได้ <sup>1/</sup>			รายได้ที่แท้จริงเฉลี่ยต่อเดือน					Socio - Economic Class
	Average Monthly Income					Disparity Index <sup>1/</sup>			Average Monthly Real Income					
	2552 2009	2554 2011	2556 2013	ร้อยละของ		2552 2009	2554 2011	2556 2013	2552 2009	2554 2011	2556 2013	ร้อยละของ		
				การเปลี่ยนแปลงต่อปี Annual Percentage Change								การเปลี่ยนแปลงต่อปี Annual Percentage Change		
			2554/52 2011/09	2556/54 2013/11							2554/52 2011/09	2556/54 2013/11		
ครัวเรือนทั้งสิ้น.....	20,952	20,822	26,114	-0.3	12.0	100	100	100	22,409	20,822	24,942	-3.6	9.4	Total Households
ผู้ถือครองทำการเกษตร														Farm Operators
ส่วนใหญ่เป็นเจ้าของที่ดิน.....	20,300	22,618	29,299	5.6	13.8	97	109	112	21,711	22,618	27,984	2.1	11.2	Mainly Owning Land
ส่วนใหญ่เช่าที่ดิน/ทำฟรี <sup>2/</sup> .....	21,762	20,298	26,696	-3.4	14.7	104	97	102	23,275	20,298	25,498	-6.6	12.1	Mainly Renting Land/Free <sup>2/</sup>
ผู้ดำเนินธุรกิจของตนเอง														
ที่ไม่ใช่การเกษตร.....	25,345	25,274	30,904	-0.1	10.6	121	121	118	27,107	25,274	29,517	-3.4	8.1	Own-Account Worker, Non-Farm
ลูกจ้าง														Employees
ผู้ปฏิบัติงานวิชาชีพ นักวิชาการ และนักบริหาร.....	39,195	39,600	49,661	0.5	12.0	187	190	190	41,920	39,600	47,432	-2.8	9.4	Professional, Technical and Administrative Workers
คนงานเกษตร.....	9,908	10,910	12,712	4.9	7.9	47	52	49	10,597	10,910	12,141	1.5	5.5	Farm Workers
คนงานทั่วไป.....	11,621	15,046	16,207	13.8	3.8	55	72	62	12,429	15,046	15,479	10.0	1.4	General Workers
เสมียนพนักงาน พนักงานขาย และให้บริการ.....	19,947	19,270	21,957	-1.7	6.7	95	93	84	21,334	19,270	20,971	-5.0	4.3	Clerical, Sales and Services Workers
ผู้ปฏิบัติงานในกระบวนการผลิต.....	17,307	19,319	25,229	5.7	14.3	83	93	97	18,510	19,319	24,096	2.2	11.7	Production Workers
ผู้ไม่ได้ปฏิบัติงานเชิงเศรษฐกิจ.....	13,563	13,634	15,680	0.3	7.2	65	65	60	14,506	13,634	14,976	-3.1	4.8	Economically Inactive

1/ คือ ตัวชี้วัดที่แสดงความแตกต่างของรายได้โดยเฉลี่ยต่อเดือนต่อครัวเรือน เมื่อเทียบกับรายได้โดยเฉลี่ยต่อเดือนของครัวเรือนทั้งหมด

2/ รวมประมง ป่าไม้ สัตว์ หนองปลา และบริการทางการเกษตร

1/ The relative level of average monthly income compared with that of all households.

2/ Including Fishing, Forestry, Agricultural Service.

ตาราง ข ส่วนแบ่งของรายได้ประจำของครัวเรือน โดยการจำแนกครัวเรือนเป็น 5 กลุ่ม

TABLE H SHARE OF HOUSEHOLD CURRENT INCOME BY QUINTILE GROUPS OF HOUSEHOLD

กลุ่มครัวเรือน จำแนกตามรายได้ประจำ Quintile Group by Current Income		ร้อยละของประชากร Percentage of Population			ร้อยละส่วนแบ่งของรายได้ประจำ Percentage Share of Current Income			รายได้ประจำต่อคนต่อเดือน (บาท) Per Capita Current Income (Baht)		
		2552	2554	2556	2552	2554	2556	2552	2554	2556
		2009	2011	2013	2009	2011	2013	2009	2011	2013
(รายได้ต่ำสุด)	1 (Lowest Income)	24.3	24.8	24.9	7.7	8.2	7.0	2,049	2,219	2,524
	2	22.8	22.8	23.2	12.8	13.6	13.5	3,619	4,027	5,178
	3	20.1	19.9	20.3	16.5	16.7	17.2	5,252	5,670	7,568
	4	17.9	17.7	17.3	21.9	21.4	21.9	7,903	8,159	11,277
(รายได้สูงสุด)	5 (Highest Income)	14.9	14.8	14.3	41.1	40.1	40.4	17,778	18,185	25,175
สัมประสิทธิ์ของความไม่เสมอภาค (5 กลุ่ม) Gini Coefficient (Quintile Groups)					<u>0.303</u>	<u>0.286</u>	<u>0.301</u>			
รายได้ประจำต่อคนต่อเดือน Per Capita Current Income								<u>6,441</u>	<u>6,737</u>	<u>8,922</u>

ตาราง ฅ เปรียบเทียบรายได้ ค่าใช้จ่ายเฉลี่ยต่อเดือน และหนี้สินเฉลี่ยต่อครัวเรือน จำแนกตามสถานะทางเศรษฐกิจสังคมของครัวเรือน

TABLE 1 COMPARISON OF AVERAGE MONTHLY INCOME AND EXPENDITURE AND AMOUNT OF DEBT PER HOUSEHOLD BY SOCIO-ECONOMIC CLASS

สถานะทางเศรษฐกิจสังคม	รายได้เฉลี่ยต่อเดือน					ค่าใช้จ่ายเฉลี่ยต่อเดือน					หนี้สินเฉลี่ยต่อครัวเรือน				ร้อยละของค่าใช้จ่ายต่อรายได้			Socio-Economic Class	
	Average Monthly Income					Average Monthly Expenditures					Average Amount of Debt per Household				Percent of Expenditure to Income				
	2552 2009	2554 2011	2556 2013	ร้อยละของ		2552 2009	2554 2011	2556 2013	ร้อยละของ		2552 2009	2554 2011	2556 2013	ร้อยละของ		2552 2009	2554 2011		2556 2013
				การเปลี่ยนแปลงต่อปี	Annual Percentage Change				การเปลี่ยนแปลงต่อปี	Annual Percentage Change				การเปลี่ยนแปลงต่อปี	Annual Percentage Change				
		2554/52 2011/09		2556/54 2013/11				2554/52 2011/09		2556/54 2013/11				2554/52 2011/09		2556/54 2013/11			
ครัวเรือนทั้งสิ้น.....	20,952	20,822	26,114	-0.3	12.0	17,107	16,954	19,728	-0.4	7.9	131,902	109,168	145,588	-9.0	15.5	81.6	81.4	75.5	Total Households
<b>ผู้ถือครองทำการเกษตร</b>	<b>Farm Operators</b>																		
ส่วนใหญ่เป็นเจ้าของที่ดิน.....	20,300	22,618	29,299	5.6	13.8	15,743	16,199	17,846	1.4	5.0	132,363	133,982	126,903	0.6	-2.7	77.6	71.6	60.9	Mainly Owning Land
ส่วนใหญ่เช่าที่ดิน/ทำฟรี <sup>1/</sup> .....	21,762	20,298	26,696	-3.4	14.7	15,253	15,618	16,432	1.2	2.6	119,424	108,597	138,631	-4.6	13.0	70.1	76.9	61.6	Mainly Renting Land/Free <sup>1/</sup>
<b>ผู้ดำเนินงานธุรกิจของตนเอง</b>	<b>Own-Account Worker, Non-Farm</b>																		
ที่ไม่ใช่การเกษตร.....	25,345	25,274	30,904	-0.1	10.6	19,643	19,429	21,874	-0.5	6.1	190,648	145,208	206,617	-12.7	19.3	77.5	76.9	70.8	Own-Account Worker, Non-Farm
<b>ลูกจ้าง</b>	<b>Employees</b>																		
ผู้ปฏิบัติงานวิชาชีพ นักวิชาการ และนักบริหาร.....	39,195	39,600	49,661	0.5	12.0	30,186	29,739	34,913	-0.7	8.4	358,978	299,691	421,795	-8.6	18.6	77.0	75.1	70.3	Professional, Technical and Administrative Workers
คนงานเกษตร.....	9,908	10,910	12,712	4.9	7.9	9,667	10,030	11,187	1.9	5.6	34,339	30,374	29,991	-6.0	-0.6	97.6	91.9	88.0	Farm Workers
คนงานทั่วไป.....	11,621	15,046	16,207	13.8	3.8	10,824	13,589	14,170	12.0	2.1	25,460	39,219	32,135	24.1	-9.5	93.1	90.3	87.4	General Workers
เสมียนพนักงาน พนักงานขาย และให้บริการ.....	19,947	19,270	21,957	-1.7	6.7	17,618	16,667	18,277	-2.7	4.7	128,910	97,038	112,599	-13.2	7.7	88.3	86.5	83.2	Clerical, Sales and Services Workers
ผู้ปฏิบัติงานในกระบวนการผลิต.....	17,307	19,319	25,229	5.7	14.3	15,092	16,271	20,550	3.8	12.4	66,366	77,624	124,063	8.1	26.4	87.2	84.2	81.5	Production Workers
ผู้ไม่ได้ปฏิบัติงานเชิงเศรษฐกิจ.....	13,563	13,634	15,680	0.3	7.2	11,753	12,823	14,768	4.5	7.3	38,892	50,423	45,942	13.9	-4.5	86.7	94.1	94.2	Economically Inactive

1/ รวมประมง ป่าไม้ ลำสัตว์ หาของป่า และบริการทางการเกษตร

1/ Including Fishing, Forestry, Agricultural Service.

# STATISTICAL TABLES



## LIST OF STATISTICAL TABLES

- Table 1** Average Monthly Income Per Household by Source of Income and Area
- Table 2** Average Monthly Income Per Household by Source of Income and Socio-Economic Class
- Table 3** Percentage of Households by Average Total Monthly Income and Area
- Table 4** Percentage of Households by Average Total Monthly Income and Socio-Economic Class
- Table 5** Share of Households Current Income by Quintile Groups and Area
- Table 6** Average Monthly Expenditure Per Household by Type of Expenditure and Area
- Table 7** Average Monthly Expenditure Per Household by Type of Expenditure and Socio-Economic Class
- Table 8** Percentage of Households by Average Total Monthly Expenditure and Area
- Table 9** Percentage of Households by Average Total Monthly Expenditure and Socio-Economic Class
- Table 10** Number of Indebted Households by Purposes of Borrowing, Type of Debt and Area
- Table 11** Average Amount of Debt Per Household by Purposes of Borrowing, and Area
- Table 12** Number of Indebted Households by Purposes of Borrowing, Type of Debt and Socio-Economic Class
- Table 13** Average Amount of Debt Per Household by Purposes of Borrowing, Type of Debt and Socio-Economic Class
- Table 14** Value of Household Assets; House/ Land/ Building, Vehicles and Financial Assets by Area
- Table 15** Value of Household Assets ; House/ Land/ Building, Vehicles and Financial Assets by Socio-Economic Class
- Table 16** Percentage of Households Reporting Assets; House/ Land/ Building, Vehicles and Financial Assets by Value of Assets and Area
- Table 17** Percentage of Households Reporting Assets; House/ Land/ Building, Vehicles and Financial Assets by Value of Assets and Socio-Economic Class
- Table 18** Percentage of Households by Major Housing Characteristics and Area
- Table 19** Percentage of Households by Major Housing Characteristics and Socio-Economic Class

ตาราง 1 รายได้เฉลี่ยต่อเดือนของครัวเรือน จำแนกตามแหล่งที่มาของรายได้ และเขตการปกครอง

TABLE 1 AVERAGE MONTHLY INCOME PER HOUSEHOLD BY SOURCE OF INCOME AND AREA

(บาท-Baht)

แหล่งที่มาของรายได้	รวม Total	ในเขตเทศบาล Municipal Area	นอกเขตเทศบาล Non - Municipal Area	Source of Income
รายได้ทั้งสิ้นต่อเดือน.....	26,114	28,513	24,771	Total Monthly Income
รายได้ประจำ.....	25,833	28,277	24,465	Total Current Income
รายได้ที่เป็นตัวเงิน.....	22,853	25,322	21,472	Money Income
รายได้จากการทำงาน.....	20,305	22,246	19,218	From Work
ค่าจ้างและเงินเดือน.....	11,962	14,247	10,684	Wages and Salaries
กำไรสุทธิจากการทำธุรกิจ.....	4,574	6,262	3,629	Net Profit from Business
กำไรสุทธิจากการทำเกษตร.....	3,769	1,738	4,905	Net Profit from Farming
เงินได้รับเป็นการช่วยเหลือ.....	2,271	2,713	2,024	From Current Transfer
บำเหน็จ / บำนาญ เบี้ยหวัด และเงินสงเคราะห์.....	705	1,025	526	Pension / Annuities and other Assistance
เงินชดเชย / เงินทดแทน การออกจากงาน.....	9	9	9	Work Compensation and Terminated Payment
เงินช่วยเหลือจากบุคคลนอกครัวเรือน.....	1,208	1,381	1,111	Assistance from Persons Outside HH.
เงินช่วยเหลือจากรัฐและองค์กรต่างๆ.....	349	298	378	Assistance from Govt. & Organization
รายได้จากทรัพย์สิน.....	278	363	230	From Property Income
ค่าเช่าบ้าน/ ที่ดินและทรัพย์สินอื่น (รวมค่าลิขสิทธิ์และสิทธิบัตร).....	166	231	130	Income from Renting (include Licence and Copyright)
ดอกเบี้ยเงินฝากและเงินปันผล.....	93	102	88	Interest and Dividends from Deposit, Bonds and Stocks
ดอกเบี้ยแชร์และการให้กู้ยืมเงิน.....	18	29	12	Interest from "Shares" and Loans

ตาราง 1 รายได้เฉลี่ยต่อเดือนของครัวเรือน จำแนกตามแหล่งที่มาของรายได้ และเขตการปกครอง (ต่อ)

TABLE 1 AVERAGE MONTHLY INCOME PER HOUSEHOLD BY SOURCE OF INCOME AND AREA (Contd.)

(บาท-Baht)

แหล่งที่มาของรายได้	รวม Total	ในเขตเทศบาล Municipal Area	นอกเขตเทศบาล Non - Municipal Area	Source of Income
รายได้ที่ไม่เป็นตัวเงิน.....	2,979	2,955	2,993	Non - money Income
ค่าประเมินค่าเช่าบ้านที่ไม่เสียเงิน (รวมบ้านของตนเอง).....	1,844	1,804	1,866	Estimated Rental Value of Dwelling (including own dwelling)
สินค้าและบริการที่ได้มาโดยไม่ได้อื้อ.....	526	549	512	In - kind of Goods and Services
อาหารและเครื่องดื่มที่ได้มาโดยไม่ได้อื้อ.....	610	602	614	In - kind of Foods and Beverages
รายได้ไม่ประจำ (ที่เป็นตัวเงิน).....	281	236	306	Non - current Money Income
เงินทุนการศึกษา.....	3	1	4	Scholarships
มรดก ทรัพย์สิน ของขวัญ.....	83	64	93	Inheritances/ Bequeaths and Gifts
เงินได้รับจากการทำประกันต่าง ๆ.....	32	29	33	Proceeds from Insurances
รายรับอื่นๆ (เงินถูกสลากกินแบ่งของรัฐ เงินรางวัล ฯลฯ).....	164	142	176	Other Receiving (lottery winnings)

ตาราง 2 รายได้เฉลี่ยต่อเดือนของครัวเรือน จำแนกตามแหล่งที่มาของรายได้ และสถานะทางเศรษฐกิจสังคมของครัวเรือน

TABLE 2 AVERAGE MONTHLY INCOME PER HOUSEHOLD BY SOURCE OF INCOME AND SOCIO-ECONOMIC CLASS

(บาท-Baht)

แหล่งที่มาของรายได้	รวมทั้งสิ้น	ผู้ถือครองทำการเกษตร		ผู้ดำเนินธุรกิจ		ลูกจ้าง				ผู้ไม่ได้		Source of Income
		Farm Operators		ของตนเอง		Employees				ปฏิบัติงาน		
		ปลูกพืช / เลี้ยงสัตว์ / เพาะเลี้ยง	ประมง,ป่าไม้,	ที่ไม่ใช่การเกษตร	ผู้ปฏิบัติงาน	คนงาน	คนงาน	เสมียน	ผู้ปฏิบัติงาน	เชิงเศรษฐกิจ		
		Plant /Animal / Culture	ล่าสัตว์,	Own-Account	วิชาชีพ	เกษตร	ทั่วไป	พนักงาน	ในกระบวน	Econo-		
ส่วนใหญ่เป็น	ส่วนใหญ่	หาของป่า,บริการ	Workers,	นักวิชาการ	Farm	General	พนักงานขาย	การผลิต	mically			
เจ้าของที่ดิน	เช่าที่ดิน / ทำฟรี	ทางการเกษตร	Non-Farm	และนักบริหาร	Workers	Workers	และให้บริการ	Production	Inactive			
Mainly	Mainly	Fishing, Forestry,		Professional,			Clerical,	Workers				
Owning	Renting	Agricultural services		Tech. & Adm.			Sales & Services					
Land	Land / Free			Workers			Workers					
รายได้ทั้งสิ้นต่อเดือน.....	26,114	29,299	30,153	18,823	30,904	49,661	12,712	16,207	21,957	25,229	15,680	Total Monthly Income
รายได้ประจำ.....	25,833	28,985	29,944	18,265	30,705	49,473	12,622	16,047	21,820	25,104	14,876	Total Current Income
รายได้ที่เป็นตัวเงิน.....	22,853	26,089	27,101	16,254	27,548	45,207	10,594	14,129	19,133	22,364	11,618	Money Income
รายได้จากการทำงาน.....	20,305	24,826	25,902	15,663	26,488	42,424	9,807	13,498	18,443	21,823	864	From Work
ค่าจ้างและเงินเดือน.....	11,962	1,865	2,891	684	2,020	39,937	9,155	12,951	17,412	21,065	1,335	Wages and Salaries
กำไรสุทธิจากการทำธุรกิจ.....	4,574	597	206	2,272	23,738	1,673	265	250	615	498	-464	Net Profit from Business
กำไรสุทธิจากการทำเกษตร.....	3,769	22,364	22,806	12,707	731	814	386	296	416	260	-7	Net Profit from Farming
เงินได้รับเป็นการช่วยเหลือ.....	2,271	1,100	1,128	546	828	2,147	647	611	608	507	9,875	From Current Transfer
บำนาญ / บำนาญ เบี้ยหวัด												
และเงินสงเคราะห์.....	705	146	13	0	72	1,290	0	0	3	41	3,597	Pension / Annuities and other Assistance
เงินชดเชย / เงินทดแทน												
การออกจากงาน.....	9	0	16	7	1	26	3	0	7	6	20	Work Compensation and Terminated Payment
เงินช่วยเหลือจากบุคคลนอกครัวเรือน.....	1,208	495	669	267	479	576	317	395	366	257	5,523	Assistance from Persons Outside HH.
เงินช่วยเหลือจากรัฐและองค์กรต่างๆ.....	349	458	431	272	275	256	327	216	232	203	735	Assistance from Govt. & Organization
รายได้จากทรัพย์สิน.....	278	164	70	44	232	636	140	20	82	34	879	From Property Income
ค่าเช่าบ้าน/ ที่ดินและทรัพย์สินอื่น												
(รวมค่าลิขสิทธิ์และสิทธิบัตร).....	166	13	23	17	155	284	21	17	45	15	646	Income from Renting (include Licence and Copyright)
ดอกเบี้ยเงินฝากและเงินปันผล.....	93	121	47	26	74	344	4	3	33	17	174	Interest and Dividends from Deposit, Bonds and Stocks
ดอกเบี้ยแชร์และการให้กู้ยืมเงิน.....	18	29	1	0	3	8	116	0	3	2	59	Interest from "Shares" and Loans

ตาราง 2 รายได้เฉลี่ยต่อเดือนของครัวเรือน จำแนกตามแหล่งที่มาของรายได้ และสถานะทางเศรษฐกิจสังคมของครัวเรือน (ต่อ)

TABLE 2 AVERAGE MONTHLY INCOME PER HOUSEHOLD BY SOURCE OF INCOME AND SOCIO-ECONOMIC CLASS (Contd.)

(บาท-Baht)

แหล่งที่มาของรายได้	รวมทั้งสิ้น Total	ผู้ถือครองทำการเกษตร Farm Operators			ผู้ดำเนินงาน ของตนเอง	ลูกจ้าง Employees					ผู้ไม่ได้ ปฏิบัติงาน	เชิงเศรษฐกิจ Econo- mically Inactive	Source of Income
		ปลูกพืช / เลี้ยงสัตว์ / เพาะเลี้ยง		ประมง,ป่าไม้, ล่าสัตว์,	ที่ไม่ใช่การเกษตร	ผู้ปฏิบัติงาน	คนงาน	คนงาน	เสมียน	ผู้ปฏิบัติงาน	เชิงเศรษฐกิจ		
		ส่วนใหญ่เป็น	ส่วนใหญ่	หาของป่า,บริการ	Own-Account	วิชาชีพ	เกษตร	ทั่วไป	พนักงาน	ในกระบวนการ	เชิงเศรษฐกิจ		
		เจ้าของที่ดิน	เช่าที่ดิน / ทำฟรี	ทางการเกษตร	Non-Farm	และนักบริหาร	Workers	Workers	และให้บริการ	การผลิต	เชิงเศรษฐกิจ		
		Mainly	Mainly	Fishing, Forestry, Agricultural services		Professional, Tech. & Adm. Workers	Workers	Workers	Clerical, Sales & Services Workers	Workers			
รายได้ที่ไม่เป็นตัวเงิน.....	2,979	2,895	2,844	2,011	3,157	4,265	2,028	1,919	2,687	2,740	3,258	<b>Non - money Income</b>	
ค่าประเมินค่าเช่าบ้านที่ไม่เสียเงิน (รวมบ้านของตนเอง).....	1,844	2,120	1,899	1,469	1,916	3,001	1,275	1,187	1,637	1,295	2,110	Estimated Rental Value of Dwelling (including own dwelling)	
สินค้าและบริการที่ได้มาโดยไม่ได้อื้อ.....	526	227	259	137	281	844	172	376	538	1,015	415	In - kind of Goods and Services	
อาหารและเครื่องดื่มที่ได้มาโดยไม่ได้อื้อ.....	610	548	685	405	960	421	581	356	511	431	733	In - kind of Foods and Beverages	
<b>รายได้ไม่ประจำ (ที่เป็นตัวเงิน).....</b>	<b>281</b>	<b>314</b>	<b>209</b>	<b>558</b>	<b>200</b>	<b>188</b>	<b>90</b>	<b>160</b>	<b>137</b>	<b>125</b>	<b>803</b>	<b>Non-current Money Income</b>	
เงินทุนการศึกษา.....	3	1	1	7	11	0	1	0	1	0	2	Scholarships	
มรดก พินัยกรรม ของขวัญ.....	83	148	66	239	44	65	37	18	29	24	232	Inheritances/ Bequeaths and Gifts	
เงินได้รับจากการทำประกันต่าง ๆ.....	32	28	18	71	14	25	2	16	18	32	82	Proceeds from Insurances	
รายรับอื่นๆ (เงินถูกลากกินแบ่งของรัฐ เงินรางวัล ฯลฯ).....	164	137	124	241	131	98	51	126	89	68	488	Other Receiving (lottery winnings)	

หมายเหตุ : "0" มีข้อมูลแต่น้อยกว่า 1

Remark : "0" is assigned to the value less than 1

ตาราง 3 ร้อยละของครัวเรือน จำแนกตามรายได้ทั้งสิ้นเฉลี่ยต่อเดือน และเขตการปกครอง

TABLE 3 PERCENTAGE OF HOUSEHOLDS BY AVERAGE TOTAL MONTHLY INCOME AND AREA

รายได้	รวม Total	ในเขตเทศบาล Municipal Area	นอกเขตเทศบาล Non - Municipal Area	Income
<b>รายได้ทั้งสิ้นเฉลี่ยต่อเดือนต่อครัวเรือน.....</b>	<b>100.0</b>	<b>100.0</b>	<b>100.0</b>	<b>Total Monthly Income Per Household</b>
ต่ำกว่า 1,500 บาท.....	0.6	0.3	0.7	Less Than 1,500 Baht
1,500 - 3,000 บาท.....	0.7	0.5	0.8	1,500 - 3,000 Baht
3,001 - 5,000 บาท.....	2.6	1.7	3.2	3,001 - 5,000 Baht
5,001 - 10,000 บาท.....	13.7	10.6	15.4	5,001 - 10,000 Baht
10,001 - 15,000 บาท.....	17.8	14.9	19.5	10,001 - 15,000 Baht
15,001 - 30,000 บาท.....	38.3	42.2	36.1	15,001 - 30,000 Baht
30,001 - 50,000 บาท.....	16.8	19.2	15.5	30,001 - 50,000 Baht
50,001 - 100,000 บาท.....	7.6	8.8	6.9	50,001 - 100,000 Baht
มากกว่า 100,000 บาท.....	1.9	1.9	1.9	More Than 100,000 Baht
<b>รายได้ทั้งสิ้นเฉลี่ยต่อเดือนต่อคน.....</b>	<b>100.0</b>	<b>100.0</b>	<b>100.0</b>	<b>Total Monthly Income Per Capita</b>
ต่ำกว่า 500 บาท.....	0.5	0.2	0.6	Less Than 500 Baht
500 - 1,500 บาท.....	0.8	0.4	1.0	500 - 1,500 Baht
1,501 - 3,000 บาท.....	7.4	3.8	9.4	1,501 - 3,000 Baht
3,001 - 5,000 บาท.....	19.2	13.3	22.5	3,001 - 5,000 Baht
5,001 - 10,000 บาท.....	36.3	34.6	37.3	5,001 - 10,000 Baht
10,001 - 15,000 บาท.....	18.2	23.5	15.2	10,001 - 15,000 Baht
15,001 - 30,000 บาท.....	13.8	19.3	10.7	15,001 - 30,000 Baht
30,001 - 50,000 บาท.....	2.8	3.7	2.3	30,001 - 50,000 Baht
50,001 - 100,000 บาท.....	1.0	1.0	0.9	50,001 - 100,000 Baht
มากกว่า 100,000 บาท.....	0.2	0.2	0.2	More Than 100,000 Baht

ตาราง 4 ร้อยละของครัวเรือน จำแนกตามรายได้ทั้งสิ้นเฉลี่ยต่อเดือน และสถานะทางเศรษฐกิจสังคมของครัวเรือน

TABLE 4 PERCENTAGE OF HOUSEHOLDS BY AVERAGE TOTAL MONTHLY INCOME AND SOCIO-ECONOMIC CLASS

รายได้	รวมทั้งสิ้น Total	ผู้ถือครองทำการเกษตร Farm Operators		ผู้ดำเนินการธุรกิจ ของตนเอง	ลูกจ้าง Employees				ผู้ไม่ได้ ปฏิบัติงาน		Income		
		ปลูกพืช / เลี้ยงสัตว์ / เพาะเลี้ยง ส่วนใหญ่เป็น เจ้าของที่ดิน	ประมง,ป่าไม้, ล่าสัตว์, หาของป่า,บริการ ทางการเกษตร	ที่ไม่ใช่การเกษตร Own-Account Workers, Non-Farm	ผู้ปฏิบัติงาน วิชาชีพ และนักบริหาร	คนงาน เกษตร Farm Workers	คนงาน ทั่วไป General Workers	เสมียน พนักงาน และให้บริการ Clerical, Sales & Services Workers	ผู้ปฏิบัติงาน ในกระบวน การผลิต Production Workers	เชิงเศรษฐกิจ Econo- mically Inactive			
		Mainly Owning Land	Mainly Renting Land / Free	Fishing, Forestry, Agricultural services	Professional, Tech. & Adm. Workers								
รายได้ทั้งสิ้นเฉลี่ยต่อเดือนต่อครัวเรือน.....	100.0	100.0	100.0	100.0	100.0	100.0	100.0	100.0	100.0	100.0	100.0	Total Monthly Income Per Household	
ต่ำกว่า 1,500 บาท.....	0.6	1.2	0.2	0.0	0.9	0.0	0.0	0.0	0.1	0.0	1.5	Less Than	1,500 Baht
1,500 - 3,000 บาท.....	0.7	0.0	1.1	0.6	0.2	0.0	1.3	0.5	0.0	0.1	3.4	1,500 -	3,000 Baht
3,001 - 5,000 บาท.....	2.6	1.7	1.9	4.6	1.1	0.1	3.0	5.9	0.7	0.6	10.6	3,001 -	5,000 Baht
5,001 - 10,000 บาท.....	13.7	13.6	10.1	32.4	10.5	1.6	37.1	18.3	9.1	7.8	29.5	5,001 -	10,000 Baht
10,001 - 15,000 บาท.....	17.8	19.6	17.0	36.4	16.9	4.7	31.8	23.6	24.2	13.1	17.8	10,001 -	15,000 Baht
15,001 - 30,000 บาท.....	38.3	32.1	36.9	19.1	41.6	26.8	24.3	43.9	46.9	51.4	23.6	15,001 -	30,000 Baht
30,001 - 50,000 บาท.....	16.8	19.9	17.1	2.8	18.5	28.5	2.0	7.6	14.8	22.1	8.5	30,001 -	50,000 Baht
50,001 - 100,000 บาท.....	7.6	8.5	12.1	1.8	7.5	30.3	0.6	0.3	4.0	4.5	4.8	50,001 -	100,000 Baht
มากกว่า 100,000 บาท.....	1.9	3.3	3.6	2.3	2.9	8.0	0.0	0.0	0.3	0.4	0.4	More Than	100,000 Baht
รายได้ทั้งสิ้นเฉลี่ยต่อเดือนต่อคน.....	100.0	100.0	100.0	100.0	100.0	100.0	100.0	100.0	100.0	100.0	100.0	Total Monthly Income Per Capita	
ต่ำกว่า 500 บาท.....	0.5	1.0	0.2	0.0	0.9	0.0	0.0	0.0	0.0	0.0	1.5	Less Than	500 Baht
500 - 1,500 บาท.....	0.8	1.0	1.4	0.3	0.4	0.0	1.1	1.0	0.5	0.5	1.8	500 -	1,500 Baht
1,501 - 3,000 บาท.....	7.4	8.5	9.9	23.2	6.1	0.6	23.7	12.9	4.5	4.2	12.4	1,501 -	3,000 Baht
3,001 - 5,000 บาท.....	19.2	23.7	23.9	36.2	16.8	3.8	38.3	26.0	22.4	12.9	23.1	3,001 -	5,000 Baht
5,001 - 10,000 บาท.....	36.3	34.6	35.8	31.3	41.7	20.1	33.7	49.6	38.9	40.5	31.5	5,001 -	10,000 Baht
10,001 - 15,000 บาท.....	18.2	16.5	14.2	3.3	17.9	20.1	2.7	8.9	21.4	24.9	14.0	10,001 -	15,000 Baht
15,001 - 30,000 บาท.....	13.8	10.1	9.8	2.7	12.8	35.4	0.5	1.5	11.2	15.5	13.1	15,001 -	30,000 Baht
30,001 - 50,000 บาท.....	2.8	3.1	3.5	1.7	2.0	14.2	0.0	0.0	1.0	1.4	2.1	30,001 -	50,000 Baht
50,001 - 100,000 บาท.....	1.0	1.3	1.2	0.6	1.0	5.3	0.0	0.0	0.2	0.2	0.6	50,001 -	100,000 Baht
มากกว่า 100,000 บาท.....	0.2	0.2	0.0	0.7	0.5	0.5	0.0	0.0	0.0	0.0	0.0	More Than	100,000 Baht

หมายเหตุ : "0.0" มีข้อมูลแต่น้อยกว่า 0.1

Remark : "0.0" is assigned to the value less than 0.1

ตาราง 5 ส่วนแบ่งรายได้ประจำของครัวเรือน โดยการจำแนกครัวเรือนเป็น 5 กลุ่ม และเขตการปกครอง

TABLE 5 SHARE OF HOUSEHOLDS CURRENT INCOME BY QUINTILE GROUPS AND AREA

กลุ่มครัวเรือน จำแนกตามรายได้ประจำ			ร้อยละส่วนแบ่งของรายได้ประจำ			รายได้ประจำต่อคนต่อเดือน (บาท)		
			Percentage Share of Current Income			Per Capita Current Income (Baht)		
Quintile Group by Current Income			รวม	ในเขตเทศบาล	นอกเขตเทศบาล	รวม	ในเขตเทศบาล	นอกเขตเทศบาล
			Total	Municipal Area	Non - Municipal Area	Total	Municipal Area	Non - Municipal Area
(รายได้ต่ำสุด)	1	(Lowest Income)	7.0	8.9	6.3	2,524	3,657	2,086
	2		13.5	13.9	12.9	5,178	6,478	4,664
	3		17.2	17.8	17.3	7,568	9,487	6,656
	4		21.9	21.5	21.6	11,277	13,452	9,908
(รายได้สูงสุด)	5	(Highest Income)	40.4	37.9	41.9	25,175	28,779	22,926



ตาราง 6 ค่าใช้จ่ายเฉลี่ยต่อเดือนของครัวเรือน จำแนกตามประเภทของค่าใช้จ่าย และเขตการปกครอง

TABLE 6 AVERAGE MONTHLY EXPENDITURE PER HOUSEHOLD BY TYPE OF EXPENDITURE AND AREA

(บาท-Baht)

ประเภทของค่าใช้จ่าย	รวม Total	ในเขตเทศบาล Municipal Area	นอกเขตเทศบาล Non - Municipal Area	Type of Expenditure
ค่าใช้จ่ายทั้งสิ้นต่อเดือน.....	19,728	21,675	18,638	Total Monthly Expenditures
ค่าใช้จ่ายเพื่อการอุปโภคบริโภค.....	17,239	18,708	16,417	Consumption Expenditures
อาหาร และเครื่องดื่ม (ไม่มีแอลกอฮอล์).....	6,426	6,872	6,176	Food and Beverages (excluding alcoholic)
อาหารปรุงที่บ้าน.....	3,225	2,895	3,408	Food Prepared at Home
อาหารสำเร็จรูป.....	2,818	3,557	2,405	Prepared Food
ซื้อมาบริโภคที่บ้าน.....	1,231	1,610	1,019	Food Taken Home
บริโภคนอกบ้าน.....	1,587	1,948	1,385	Food Eaten Away from Home
เครื่องดื่มที่ไม่มีแอลกอฮอล์ (ดื่มที่บ้าน).....	383	420	363	Non-alcoholic Beverage (at home)
เครื่องดื่มที่มีแอลกอฮอล์.....	299	278	310	Alcoholic Beverages
ดื่มที่บ้าน.....	190	174	198	Drunk At Home
ดื่มนอกบ้าน.....	109	104	112	Drunk Away from Home
ยาสูบ หมาก ยานัตถุ และอื่นๆ.....	148	135	155	Tobacco Products
บุหรี่ ซิการ์ ยานัตถุ ฯลฯ.....	144	133	150	Cigarettes, Tobacco etc.
หมาก พลุ ยานัตถุ ฯลฯ.....	4	3	5	Betelnut, Snuff etc.
ที่อยู่อาศัย เครื่องแต่งบ้าน				Household Operation, Furnitures
และเครื่องใช้ต่างๆ.....	3,679	4,108	3,439	and Equipment
ค่าเช่าที่อยู่อาศัย.....	394	738	202	Rent of Dwelling
ค่าประเมินค่าเช่าบ้านที่ไม่เสียเงิน (รวมบ้านของตนเอง).....	1,844	1,804	1,866	Estimated Rental Value of Dwelling (Include owned dwelling)
ค่าบำรุงรักษาและซ่อมแซมบ้าน.....	143	155	136	Repair / Maintenance Dwelling
เครื่องแต่งบ้านและสิ่งทอสำหรับใช้ในบ้าน				Furnitures and Major Equipment
เครื่องใช้สอยเบ็ดเตล็ดในบ้าน.....	124	109	133	Household Textiles Small Appliances
เชื้อเพลิง แสงสว่างและน้ำ.....	887	983	833	Fuel, Lighting and Water Supply
ค่าใช้จ่ายในการทำความสะอาด.....	247	263	238	Cleaning Supplies
ค่าจ้างบุคคลที่ให้บริการครัวเรือน.....	40	56	31	Service Workers in Household
เครื่องนุ่งห่มและรองเท้า.....	496	594	441	Apparel and Footwear
ผ้า เสื้อผ้าและเครื่องแต่งกาย.....	397	484	349	Cloth and Clothing
รองเท้า.....	98	110	92	Footwear
ค่าใช้จ่ายส่วนบุคคล.....	627	756	555	Personal Care
ของใช้ส่วนบุคคล.....	515	629	451	Personal Supplies
ค่าบริการส่วนบุคคล.....	112	127	104	Personal Services
เวชภัณฑ์และค่าตรวจรักษาพยาบาล.....	271	284	264	Medical and Health Care
ยาและเวชภัณฑ์.....	98	109	92	Medicine and Supplies
ค่ารักษาพยาบาล (คนไข้นอก).....	116	114	117	Medical Services (outpatients)
ค่ารักษาพยาบาล (คนไข้ใน).....	57	61	55	Medical Services (inpatients)
การเดินทางและการสื่อสาร.....	4,534	4,828	4,369	Transport and Communication
ค่าซื้อยานพาหนะ.....	1,441	1,512	1,401	Vehicles Purchase
ค่าใช้จ่ายเกี่ยวกับยานพาหนะ.....	352	362	346	Vehicle Repairing & Maintenance
การเดินทางตามปกติ.....	1,771	1,806	1,752	Local Transportation
การเดินทางในโอกาสพิเศษ และท่องเที่ยว.....	333	411	290	Special Occasion Travelling and Tour
การสื่อสาร.....	637	739	580	Communication
การศึกษา.....	260	324	225	Education
การบันเทิง การอ่านและกิจกรรมทางศาสนา.....	384	440	353	Recreation Reading and Religious Activity
อุปกรณ์การบันเทิงและกีฬา.....	42	50	37	Recreation Equipment and Sports
เครื่องเล่น สัตว์เลี้ยง ไม้ประดับ และค่าใช้จ่ายเกี่ยวกับกรบันเทิง.....	90	105	81	Toys, Pets, Shurbs and Recreation
ค่าผ่านประตู ค่าเรียนและเล่นกีฬา.....	11	19	6	Admission, Sports fee
การอ่าน/การศาสนา และสัททิวคความเชื่อ.....	242	264	229	Reading/ Religious Activities
การจัดงานพิธี ในโอกาสพิเศษ.....	115	88	130	Special Ceremony Expenses

ตาราง 6 ค่าใช้จ่ายเฉลี่ยต่อเดือนของครัวเรือน จำแนกตามประเภทของค่าใช้จ่าย และเขตการปกครอง (ต่อ)

TABLE 6 AVERAGE MONTHLY EXPENDITURE PER HOUSEHOLD BY TYPE OF EXPENDITURE AND AREA (Contd.)

(บาท-Baht)

ประเภทของค่าใช้จ่าย	รวม Total	ในเขตเทศบาล Municipal Area	นอกเขตเทศบาล Non - Municipal Area	Type of Expenditure
ค่าใช้จ่ายที่ไม่เกี่ยวกับการอุปโภคบริโภค.....	2,489	2,967	2,221	Non-Consumption Expenditures
ภาษี/ธรรมเนียม/ค่าปรับ.....	72	96	58	Taxes/Charge/Fees and Fine
ค่าสมาชิกกลุ่มอาชีพ.....	1	1	2	Career Membership Expense
เงิน/สิ่งของที่ส่งให้บุคคลนอกครัวเรือน.....	897	1,176	742	Money/Material Give to Other Person Outside this Household
บริจาคเงิน/สิ่งของให้แก่องค์กรต่างๆ.....	30	39	24	Contribute Money/Material to NGO Institute
เงินทำบุญ/เงินช่วยเหลืออื่นๆ.....	318	301	327	Other Contributions
ค่าเบี้ยประกันภัย/ทรัพย์สิน/ประกันชีวิต/เงินฝากออมทรัพย์ เงินสมทบประกันสังคม.....	707	814	647	Insurances Premiums, Cremation fee etc.
ค่าซื้อสลากกินแบ่ง/หวยของรัฐและการพนันอื่นๆ.....	216	196	227	Lottery Tickets and Other Kind of Gambling
ดอกเบี้ยจ่าย/ดอกเบี้ยเช่า.....	240	333	188	Interest Payment
ค่าใช้จ่ายอื่น ๆ.....	9	12	7	Others Expenses

ตาราง 7 ค่าใช้จ่ายเฉลี่ยต่อเดือนของครัวเรือน จำแนกตามประเภทของค่าใช้จ่าย และสถานะทางเศรษฐกิจสังคมของครัวเรือน

TABLE 7 AVERAGE MONTHLY EXPENDITURE PER HOUSEHOLD BY TYPE OF EXPENDITURE AND SOCIO-ECONOMIC CLASS

(บาท-Baht)

ประเภทของค่าใช้จ่าย	รวมทั้งสิ้น	ผู้ถือครองทำการเกษตร			ผู้ดำเนินธุรกิจของตนเอง	ลูกจ้าง				ผู้ไม่ได้ปฏิบัติงานเชิงเศรษฐกิจ	Type of Expenditure	
		Farm Operators		ที่ไม่ใช่การเกษตร		Employees						
		ปลูกพืช / เลี้ยงสัตว์ / เพาะเลี้ยง	ประมง,ป่าไม้, ลำสัตว์,			ผู้ปฏิบัติงาน	คนงาน	คนงาน	เสมียน			ผู้ปฏิบัติงาน
	Total	ส่วนใหญ่นับเป็นเจ้าของที่ดิน	ส่วนใหญ่นับเช่าที่ดิน / ทำฟรี	หาของป่า,บริการทางการเกษตร	Workers, Non-Farm	วิชาชีพ และนักบริหาร	คนงาน	คนงานทั่วไป	พนักงานขาย และให้บริการ	ไม่กระบวนการผลิต	Economically Inactive	
		Mainly Owning Land	Mainly Renting Land / Free	Fishing, Forestry, Agricultural services		Professional, Tech. & Adm. Workers	Workers	Workers	Clerical, Sales & Services Workers	Workers		
ค่าใช้จ่ายทั้งสิ้นต่อเดือน.....	19,728	17,846	18,393	11,966	21,874	34,913	11,187	14,170	18,277	20,550	14,768	Total Monthly Expenditures
ค่าใช้จ่ายเพื่อการอุปโภคบริโภค.....	17,239	16,096	16,485	10,548	19,535	28,991	10,299	12,741	16,066	17,110	13,587	Consumption Expenditures
อาหาร และเครื่องดื่ม (ไม่มีแอลกอฮอล์).....	6,426	5,591	6,099	4,454	6,976	8,646	4,836	5,737	6,584	7,016	4,985	Food and Beverages (excluding alcoholic)
อาหารปรุงที่บ้าน.....	3,225	3,819	4,135	2,991	3,441	3,496	3,243	3,148	3,000	3,098	2,648	Food Prepared at Home
อาหารสำเร็จรูป.....	2,818	1,377	1,615	1,176	3,092	4,646	1,301	2,216	3,206	3,512	2,074	Prepared Food
ซื้อมารับประทานที่บ้าน.....	1,231	696	757	527	1,517	1,659	649	941	1,308	1,399	1,102	Food Taken Home
บริโภคนอกบ้าน.....	1,587	681	859	650	1,575	2,987	653	1,275	1,898	2,113	972	Food Eaten Away from Home
เครื่องดื่มที่ไม่มีแอลกอฮอล์ (ดื่มที่บ้าน).....	383	395	349	286	442	504	291	373	378	407	263	Non-alcoholic Beverage (at home)
เครื่องดื่มที่มีแอลกอฮอล์.....	299	278	389	298	307	296	312	445	377	344	115	Alcoholic Beverages
ดื่มที่บ้าน.....	190	183	286	188	210	124	229	313	226	225	73	Drunk At Home
ดื่มนอกบ้าน.....	109	95	103	110	97	172	83	132	151	119	42	Drunk Away from Home
ยาสูบ หมาก ยาสูบ และอื่นๆ.....	148	190	191	212	166	91	99	256	181	150	67	Tobacco Products
บุหรี่ ซิการ์ ยาเส้น ฯลฯ.....	144	186	190	209	164	91	90	247	180	143	61	Cigarettes, Tobacco etc.
หมาก พลุ ยาสูบ ฯลฯ.....	4	4	1	4	2	0	9	9	1	7	6	Betelnut, Snuff etc.
ที่อยู่อาศัย เครื่องแต่งบ้าน และเครื่องใช้ต่างๆ.....	3,679	3,590	3,375	2,414	4,162	5,710	2,121	2,575	3,420	3,214	3,671	Household Operation, Furnitures and Equipment
ค่าเช่าที่อยู่อาศัย.....	394	7	18	36	474	429	49	353	496	734	223	Rent of Dwelling
ค่าประเมินค่าเช่าบ้านที่ไม่เสียเงิน (รวมบ้านของตนเอง).....	1,844	2,120	1,899	1,469	1,916	3,001	1,275	1,187	1,637	1,295	2,110	Estimated Rental Value of Dwelling (Including own dwelling)
ค่าบำรุงรักษาและซ่อมแซมบ้าน.....	143	192	151	78	175	253	38	58	131	48	184	Repair / Maintenance Dwelling
เครื่องแต่งบ้านและสิ่งของสำหรับใช้ในบ้าน												Furnitures and Major Equipment
เครื่องใช้สอยเบ็ดเตล็ดในบ้าน.....	124	122	198	66	111	213	65	96	120	114	113	Household Textiles Small Appliances
เชื้อเพลิง แสงสว่างและน้ำ.....	887	872	861	609	1,138	1,328	531	654	780	754	806	Fuel, Lighting and Water Supply
ค่าใช้จ่ายในการทำความสะอาด.....	247	246	249	142	281	369	152	218	238	242	198	Cleaning Supplies
ค่าจ้างบุคคลที่ให้บริการครัวเรือน.....	40	31	0	13	68	117	12	10	18	26	37	Service Workers in Household

ตาราง 7 ค่าใช้จ่ายเฉลี่ยต่อเดือนของครัวเรือน จำแนกตามประเภทของค่าใช้จ่าย และสถานะทางเศรษฐกิจสังคมของครัวเรือน (ต่อ)

TABLE 7 AVERAGE MONTHLY EXPENDITURE PER HOUSEHOLD BY TYPE OF EXPENDITURE AND SOCIO-ECONOMIC CLASS (Contd.)

(บาท-Baht)

ประเภทของค่าใช้จ่าย	รวมทั้งสิ้น Total	ผู้ถือครองทำเกษตร			ผู้ดำเนินธุรกิจ		ลูกจ้าง				ผู้ไม่ได้ปฏิบัติงาน		Type of Expenditure
		Farm Operators			ของตนเอง		Employees				เชิงเศรษฐกิจ		
		ปลูกพืช / เนื้อสัตว์ / เพาะเลี้ยง	ประมง/ปศุสัตว์,	ประมง/ปศุสัตว์,	ที่ไม่ใช่การเกษตร	ผู้ปฏิบัติงาน	คนงาน	คนงาน	คนงาน	คนงาน	ผู้ปฏิบัติงาน	ไม่ปฏิบัติงาน	
		Plant / Animal / Culture	ลำสัตว์,	ลำสัตว์,	Own-Account	วิชาชีพ	คนงาน	คนงาน	คนงาน	คนงาน	ไม่ปฏิบัติงาน	Econo-	
ส่วนใหญ่เป็น	ส่วนใหญ่	ส่วนใหญ่	ทางการเกษตร	Works,	นักวิชาการ	Farm	General	พนักงานขาย	การผลิต	การผลิต	ically		
เจ้าของที่ดิน	เช่าที่ดิน / ทำฟรี	เช่าที่ดิน / ทำฟรี	ทางการเกษตร	Non-Farm	และนักบริหาร	Workers	Workers	Workers	และให้บริการ	การผลิต	การผลิต	ically	
Mainly	Mainly	Mainly	Fishing, Forestry,	Professional,	Tech. & Adm.	Workers	Workers	Workers	Sales & Services	Clerical,	Clerical,	Workers	
Owning	Renting	Renting	Agricultural services	Workers	Workers	Workers	Workers	Workers	Workers	Workers	Workers	Workers	
Land	Land / Free	Land / Free	Workers	Workers	Workers	Workers	Workers	Workers	Workers	Workers	Workers	Workers	
เครื่องนุ่งห่มและรองเท้า.....	496	371	352	268	508	1,234	210	311	454	499	357	Apparel and Footwear	
ผ้า เสื้อผ้าและเครื่องแต่งกาย.....	397	299	295	210	422	977	167	248	357	390	293	Cloth and Clothing	
รองเท้า.....	98	72	57	58	86	257	43	63	97	109	65	Footwear	
ค่าใช้จ่ายส่วนบุคคล.....	627	492	495	332	715	1,169	321	475	599	658	473	Personal Care	
ของใช้ส่วนบุคคล.....	515	399	414	260	564	967	273	396	499	551	388	Personal Supplies	
ค่าบริการส่วนบุคคล.....	112	93	81	72	151	202	48	80	100	107	84	Personal Services	
เวชภัณฑ์และค่าตรวจรักษาพยาบาล.....	271	252	292	142	331	547	86	154	162	199	345	Medical and Health Care	
ยาและเวชภัณฑ์.....	98	88	121	65	114	156	50	60	76	71	127	Medicine and Supplies	
คำปรึกษาพยาบาล (คนไข้นอก).....	116	110	122	59	141	285	28	80	59	76	143	Medical Services (outpatients)	
คำปรึกษาพยาบาล (คนไข้ใน).....	57	54	49	19	77	105	8	14	27	52	75	Medical Services (inpatients)	
การเดินทางและการสื่อสาร.....	4,534	4,552	4,594	1,733	5,447	9,918	2,018	2,433	3,720	4,516	2,649	Transport and Communication	
ค่าซื้อยานพาหนะ.....	1,441	1,395	1,529	365	1,878	3,600	557	676	998	1,364	797	Vehicles Purchase	
ค่าใช้จ่ายเกี่ยวกับยานพาหนะ.....	352	436	382	153	472	795	141	144	279	268	197	Vehicle Repairing & Maintenance	
การเดินทางตามปกติ.....	1,771	2,023	1,911	866	1,960	3,389	956	1,080	1,560	1,885	952	Local Transportation	
การเดินทางในโอกาสพิเศษ และท่องเที่ยว.....	333	190	202	63	365	868	84	147	273	374	263	Special Occasion Travelling and Tour	
การสื่อสาร.....	637	508	570	286	772	1,267	280	387	611	625	440	Communication	
การศึกษา.....	260	185	211	101	331	613	106	101	218	146	315	Education	
การบันเทิง การอ่านและกิจกรรมทางศาสนา.....	384	348	368	217	481	659	144	194	311	332	398	Recreation Reading and Religious Activity	
อุปกรณ์การบันเทิงและกีฬา.....	42	27	40	15	43	96	17	31	30	59	24	Recreation Equipment and Sports	
เครื่องเล่น สัตว์เลี้ยง ไม่ประดับ.....	90	65	66	34	105	189	26	37	78	73	103	Toys, Pets, Shurbs and Recreation	
ค่าผ่านประตู ค่าเรียนและเล่นกีฬา.....	11	4	1	9	14	20	1	4	10	14	8	Admission, Sports fee	
การอ่าน/การศาสนา และสัทธิความเชื่อ.....	242	253	260	159	319	355	100	121	193	185	263	Reading/ Religious Activities	
การจัดงานพิธี ในโอกาสพิเศษ.....	115	248	118	375	109	110	47	61	39	37	212	Special Ceremony Expenses	
ค่าใช้จ่ายที่ไม่เกี่ยวกับการอุปโภคบริโภค.....	2,489	1,750	1,908	1,419	2,340	5,922	888	1,429	2,210	3,440	1,181	Non-Consumption Expenditures	
ภาษี/ธรรมเนียม/ค่าปรับ.....	72	10	8	3	29	452	10	17	27	92	25	Taxes/Charge/Fees and Fine	
ค่าสมาชิกกลุ่มอาชีพ.....	1	8	2	6	0	1	1	3	0	0	0	Career Membership Expense	
เงิน/สิ่งของที่ส่งให้บุคคลนอกครัวเรือน.....	897	449	515	186	861	2,196	289	463	732	1,496	346	Money/Material Give to Other Person Outside this Household	
บริจาคเงิน/สิ่งของให้แก่องค์กรต่างๆ.....	30	25	22	9	53	62	5	18	15	16	33	Contribute Money/Material to NGO	
เงินทำบุญ/เงินช่วยเหลืออื่นๆ.....	318	441	470	233	374	518	176	184	252	228	269	Other Contributions	
ค่าเบี้ยประกันภัย/ทรัพย์สิน/ประกันชีวิต/เงินฝากเงิน.....	707	451	496	169	542	1,674	144	424	750	1,114	261	Insurances Premiums, Cremation fee etc.	
ค่าซื้อสลากกินแบ่ง/หวยของรัฐ/และการพนันอื่นๆ.....	216	294	221	739	264	173	181	205	180	170	179	Lottery Tickets and Other Kind of Gambling	
ดอกเบี้ยจ่าย/ดอกเบี้ยเงิน.....	240	69	151	73	203	835	82	109	250	309	66	Interest Payment	
ค่าใช้จ่ายอื่น ๆ.....	9	4	22	0	13	11	0	5	5	14	3	Others Expenses	

หมายเหตุ : '0' มีข้อมูลน้อยกว่า 1

Remark : '0' is assigned to the value less than 1

ตาราง 8 ร้อยละของครัวเรือน จำแนกตามค่าใช้จ่ายทั้งสิ้นเฉลี่ยต่อเดือน และเขตการปกครอง

TABLE 8 PERCENTAGE OF HOUSEHOLDS BY AVERAGE TOTAL MONTHLY EXPENDITURE AND AREA

ค่าใช้จ่าย	รวม	ในเขตเทศบาล	นอกเขตเทศบาล	Expenditure		
	Total	Municipal Area	Non - Municipal Area			
<b>ค่าใช้จ่ายทั้งสิ้นเฉลี่ยต่อเดือนต่อครัวเรือน.....</b>	<b>100.0</b>	<b>100.0</b>	<b>100.0</b>	<b>Total Monthly Expenditure Per Household</b>		
ต่ำกว่า 1,500 บาท.....	0.0	0.0	0.0	Less Than	1,500	Baht
1,500 - 3,000 บาท.....	0.5	0.2	0.6	1,500 -	3,000	Baht
3,001 - 5,000 บาท.....	2.7	1.7	3.2	3,001 -	5,000	Baht
5,001 - 10,000 บาท.....	18.0	14.3	20.1	5,001 -	10,000	Baht
10,001 - 15,000 บาท.....	24.1	21.3	25.7	10,001 -	15,000	Baht
15,001 - 30,000 บาท.....	39.2	43.4	36.8	15,001 -	30,000	Baht
30,001 - 50,000 บาท.....	11.8	14.4	10.3	30,001 -	50,000	Baht
มากกว่า 50,000 บาท.....	3.8	4.6	3.3	More Than	50,000	Baht
<b>ค่าใช้จ่ายทั้งสิ้นเฉลี่ยต่อเดือนต่อคน.....</b>	<b>100.0</b>	<b>100.0</b>	<b>100.0</b>	<b>Total Monthly Expenditure Per Capita</b>		
ต่ำกว่า 500 บาท.....	0.0	0.0	0.0	Less Than	500	Baht
500 - 1,500 บาท.....	0.3	0.1	0.4	500 -	1,500	Baht
1,501 - 3,000 บาท.....	8.8	4.8	11.1	1,501 -	3,000	Baht
3,001 - 5,000 บาท.....	28.1	19.7	32.8	3,001 -	5,000	Baht
5,001 - 10,000 บาท.....	38.3	40.5	37.1	5,001 -	10,000	Baht
10,001 - 15,000 บาท.....	14.2	19.1	11.5	10,001 -	15,000	Baht
15,001 - 30,000 บาท.....	8.8	13.5	6.2	15,001 -	30,000	Baht
30,001 - 50,000 บาท.....	1.1	1.9	0.6	30,001 -	50,000	Baht
มากกว่า 50,000 บาท.....	0.3	0.4	0.3	More Than	50,000	Baht

หมายเหตุ : "0.0" มีข้อมูลแต่น้อยกว่า 0.1

Remark : "0.0" is assigned to the value less than 0.1

ตาราง 9 ร้อยละของครัวเรือน จำแนกตามค่าใช้จ่ายทั้งสิ้นเฉลี่ยต่อเดือน และสถานะทางเศรษฐกิจสังคมของครัวเรือน

TABLE 9 PERCENTAGE OF HOUSEHOLDS BY AVERAGE TOTAL MONTHLY EXPENDITURE AND SOCIO-ECONOMIC CLASS

ค่าใช้จ่าย	รวมทั้งสิ้น Total	ผู้ถือครองทำการเกษตร Farm Operators			ผู้ดำเนินธุรกิจ ของตนเอง	ลูกจ้าง Employees				ผู้ไม่ได้ ปฏิบัติงาน		Expenditure	
		ปลูกพืช / เลี้ยงสัตว์ / เพาะเลี้ยง Plant / Animal / Culture		ประมง,ป่าไม้, ล่าสัตว์, หาของป่า,บริการ ทางการเกษตร	ที่ไม่ใช่การเกษตร Own-Account Workers, Non-Farm	ผู้ปฏิบัติงาน วิชาชีพ นักวิชาการ และนักบริหาร	คนงาน เกษตร ทั่วไป Farm Workers	คนงาน ทั่วไป พนักงาน และให้บริการ General Workers Clerical, Sales & Services Workers	เสมียน พนักงานขาย การผลิด ในกระบวน การผลิต Production Workers	เชิงเศรษฐกิจ Econo- mically Inactive			
		ส่วนใหญ่เป็น เจ้าของที่ดิน Mainly Owning Land	ส่วนใหญ่ เช่าที่ดิน / ทำฟรี Mainly Renting Land / Free	Fishing, Forestry, Agricultural services	Professional, Tech. & Adm. Workers								
ค่าใช้จ่ายทั้งสิ้นเฉลี่ยต่อเดือนต่อครัวเรือน....	100.0	100.0	100.0	100.0	100.0	100.0	100.0	100.0	100.0	100.0	100.0	100.0	Total Monthly Expenditure Per Household
ต่ำกว่า 1,500 บาท.....	0.0	0.0	0.0	0.0	0.0	0.0	0.0	0.0	0.0	0.0	0.0	0.1	Less Than 1,500 Baht
1,500 - 3,000 บาท.....	0.5	0.1	0.0	2.0	0.0	0.0	1.2	0.0	0.0	0.0	0.0	2.3	1,500 - 3,000 Baht
3,001 - 5,000 บาท.....	2.7	0.9	1.6	5.5	0.9	0.1	6.3	6.6	0.9	0.4	11.0	3,001 - 5,000 Baht	
5,001 - 10,000 บาท.....	18.0	20.5	17.8	37.6	14.3	2.1	45.7	24.0	14.2	9.8	34.5	5,001 - 10,000 Baht	
10,001 - 15,000 บาท.....	24.1	27.1	29.7	37.3	21.9	9.0	28.2	38.5	31.4	25.3	17.5	10,001 - 15,000 Baht	
15,001 - 30,000 บาท.....	39.2	40.9	38.2	15.4	44.2	39.0	17.1	27.0	43.0	48.9	25.5	15,001 - 30,000 Baht	
30,001 - 50,000 บาท.....	11.8	8.4	9.7	1.3	14.1	30.4	1.6	3.4	9.6	13.2	6.9	30,001 - 50,000 Baht	
มากกว่า 50,000 บาท.....	3.8	2.1	3.0	1.0	4.6	19.4	0.0	0.5	1.0	2.3	2.2	More Than 50,000 Baht	
ค่าใช้จ่ายทั้งสิ้นเฉลี่ยต่อเดือนต่อคน.....	100.0	100.0	100.0	100.0	100.0	100.0	100.0	100.0	100.0	100.0	100.0	100.0	Total Monthly Expenditure Per Capita
ต่ำกว่า 500 บาท.....	0.0	0.0	0.0	0.0	0.0	0.0	0.0	0.0	0.0	0.0	0.0	0.0	Less Than 500 Baht
500 - 1,500 บาท.....	0.3	0.2	0.0	2.5	0.1	0.0	2.3	2.2	0.2	0.0	0.5	500 - 1,500 Baht	
1,501 - 3,000 บาท.....	8.8	7.6	14.8	28.5	6.5	0.9	27.1	14.4	8.1	5.7	12.9	1,501 - 3,000 Baht	
3,001 - 5,000 บาท.....	28.1	44.4	43.9	38.1	26.1	10.2	48.9	39.4	26.8	21.6	27.5	3,001 - 5,000 Baht	
5,001 - 10,000 บาท.....	38.3	37.6	34.0	25.7	44.1	26.9	19.0	33.7	41.6	41.6	38.1	5,001 - 10,000 Baht	
10,001 - 15,000 บาท.....	14.2	6.3	5.4	4.1	15.4	22.4	2.2	10.3	16.1	20.1	10.9	10,001 - 15,000 Baht	
15,001 - 30,000 บาท.....	8.8	3.8	1.9	0.3	6.7	31.1	0.5	0.1	6.8	10.1	8.8	15,001 - 30,000 Baht	
30,001 - 50,000 บาท.....	1.1	0.2	0.0	0.7	1.0	6.5	0.0	0.0	0.3	0.8	0.8	30,001 - 50,000 Baht	
มากกว่า 50,000 บาท.....	0.3	0.0	0.0	0.0	0.3	2.1	0.0	0.0	0.2	0.1	0.5	More Than 50,000 Baht	

หมายเหตุ : "0.0" มีข้อมูลแต่น้อยกว่า 0.1

Remark : "0.0" is assigned to the value less than 0.1

ตาราง 10 จำนวนครัวเรือนที่เป็นหนี้ จำแนกตามวัตถุประสงค์ของการกู้ยืม ประเภทหนี้สิน และเขตการปกครอง

TABLE 10 NUMBER OF INDEBTED HOUSEHOLDS BY PURPOSES OF BORROWING, TYPE OF DEBT AND AREA

วัตถุประสงค์ของการกู้ยืม	รวม Total	ในเขตเทศบาล Municipal Area	นอกเขตเทศบาล Non - Municipal Area	Purpose of Borrowing
จำนวนครัวเรือนที่เป็นหนี้ทั้งสิ้น <sup>1/</sup> (ครัวเรือน) .....	1,795,701	535,415	1,260,286	Total Number of Indebted Households <sup>1/</sup> (Household)
<b>หนี้ในระบบ</b>				<b>Formal Sector</b>
ใช้ซื้อ/เช่าซื้อบ้านและ/หรือที่ดิน.....	257,895	103,417	154,478	Purchase/Hire Purchase House and/or Loan
ใช้ในการศึกษา.....	37,364	13,991	23,373	Education
ใช้จ่ายอุปโภคบริโภคอื่นๆ ในครัวเรือน.....	992,331	339,290	653,040	Household Consumption
ใช้ในการทำธุรกิจ.....	168,277	47,645	120,632	Business
ใช้ในการทำการเกษตร.....	519,518	63,637	455,881	Farming
อื่นๆ.....	16,429	4,238	12,191	Others
<b>หนี้นอกระบบ</b>				<b>Informal Sector</b>
ใช้ซื้อ/เช่าซื้อบ้านและ/หรือที่ดิน.....	7,693	1,902	5,791	Purchase/Hire Purchase House and/or Loan
ใช้ในการศึกษา.....	3,732	1,428	2,304	Education
ใช้จ่ายอุปโภคบริโภคอื่นๆ ในครัวเรือน.....	145,760	48,464	97,295	Household Consumption
ใช้ในการทำธุรกิจ.....	32,409	15,042	17,368	Business
ใช้ในการทำการเกษตร.....	26,710	2,484	24,225	Farming
อื่นๆ.....	9,828	4,607	5,221	Others
<b>ประเภทหนี้สิน</b>				<b>Type of Debt</b>
มีหนี้ในระบบอย่างเดียว.....	1,574,641	465,135	1,109,506	Having loan from formal sector only
มีหนี้นอกระบบอย่างเดียว.....	122,945	46,606	76,339	Having loan from informal sector only
มีหนี้ทั้งในระบบและนอกระบบ.....	98,114	23,674	74,440	Having loan from both formal and informal sector

1/ แต่ละครัวเรือนสามารถตอบวัตถุประสงค์ของการกู้ยืมได้มากกว่า 1 วัตถุประสงค์

1/ One household could report more than one purpose of borrowing

ตาราง 11 จำนวนหนี้สินเฉลี่ยต่อครัวเรือน จำแนกตามวัตถุประสงค์ของการกู้ยืม และเขตการปกครอง

TABLE 11 AVERAGE AMOUNT OF DEBT PER HOUSEHOLD BY PURPOSES OF BORROWING, REGION AND AREA

วัตถุประสงค์ของการกู้ยืม	รวม Total	ในเขตเทศบาล Municipal Area	นอกเขตเทศบาล Non - Municipal Area	Purpose of Borrowing
<b>จำนวนหนี้สินเฉลี่ยต่อครัวเรือน (บาท).....</b>	<b>145,588</b>	<b>158,928</b>	<b>138,123</b>	<b>Average Amount of Debt per Household (Baht)</b>
ใช้ซื้อ/เช่าซื้อบ้านและ/หรือที่ดิน.....	54,254	62,084	49,872	Purchase/Hire Purchase House and/or Loan
ใช้ในการศึกษา.....	1,036	1,398	834	Education
ใช้จ่ายอุปโภคบริโภคอื่นๆ ในครัวเรือน.....	50,491	53,698	48,697	Household Consumption
ใช้ในการทำธุรกิจ.....	20,391	33,855	12,858	Business
ใช้ในการทำการเกษตร.....	18,548	6,956	25,035	Farming
อื่นๆ.....	867	937	827	Others
<b>หนี้ในระบบ (บาท).....</b>	<b>141,720</b>	<b>155,186</b>	<b>134,185</b>	<b>Formal Sector (Baht)</b>
ใช้ซื้อ/เช่าซื้อบ้านและ/หรือที่ดิน.....	54,020	61,759	49,689	Purchase/Hire Purchase House and/or Loan
ใช้ในการศึกษา.....	993	1,347	794	Education
ใช้จ่ายอุปโภคบริโภคอื่นๆ ในครัวเรือน.....	49,077	52,481	47,172	Household Consumption
ใช้ในการทำธุรกิจ.....	19,045	32,049	11,769	Business
ใช้ในการทำการเกษตร.....	17,828	6,785	24,006	Farming
อื่นๆ.....	758	765	755	Others
<b>หนี้นอกระบบ (บาท).....</b>	<b>3,867</b>	<b>3,742</b>	<b>3,938</b>	<b>Informal Sector (Baht)</b>
ใช้ซื้อ/เช่าซื้อบ้านและ/หรือที่ดิน.....	234	325	183	Purchase/Hire Purchase House and/or Loan
ใช้ในการศึกษา.....	43	51	39	Education
ใช้จ่ายอุปโภคบริโภคอื่นๆ ในครัวเรือน.....	1,414	1,216	1,525	Household Consumption
ใช้ในการทำธุรกิจ.....	1,346	1,806	1,089	Business
ใช้ในการทำการเกษตร.....	721	170	1,029	Farming
อื่นๆ.....	108	173	72	Others



ตาราง 12 จำนวนครัวเรือนที่เป็นหนี้ จำแนกตามวัตถุประสงค์ของการกู้ยืม ประเภทหนี้สิน และสถานะทางเศรษฐกิจสังคมของครัวเรือน

TABLE 12 NUMBER OF INDEBTED HOUSEHOLD BY PURPOSES OF BORROWING, TYPE OF DEBT AND SOCIO-ECONOMIC CLASS

วัตถุประสงค์ของการกู้ยืม	รวมทั้งสิ้น	ผู้ถือครองทำการเกษตร		ผู้ดำเนินธุรกิจ		ลูกจ้าง				ผู้ไม่ได้		Purpose of Borrowing
		Farm Operators		ของตนเอง		Employees				ปฏิบัติงาน		
		ปลูกพืช / เลี้ยงสัตว์ / เพาะเลี้ยง	ประมง,ป่าไม้,	ที่ไม่ใช่การเกษตร	ผู้ปฏิบัติงาน	คนงาน	คนงาน	เสมียน	ผู้ปฏิบัติงาน	เชิงเศรษฐกิจ		
		Plant /Animal / Culture	ล่าสัตว์,	Own-Account	วิชาชีพ	เกษตร	ทั่วไป	พนักงาน	ในกระบวนการ	Econo-		
ส่วนใหญ่เป็น	ส่วนใหญ่	หาของป่า,บริการ	Workers,	นักวิชาการ	Farm	General	พนักงานขาย	การผลิต	mically			
เจ้าของที่ดิน	เช่าที่ดิน / ทำฟรี	ทางการเกษตร	Non-Farm	และนักบริหาร	Workers	Workers	และให้บริการ	Production	Inactive			
Mainly	Mainly	Fishing, Forestry,		Professional,			Clerical,	Workers				
Owning	Renting	Agricultural services		Tech. & Adm.			Sales & Services					
Land	Land / Free			Workers			Workers					
จำนวนครัวเรือนที่เป็นหนี้ทั้งสิ้น1/ (ครัวเรือน).....	1,795,701	277,547	136,052	33,154	318,245	184,770	55,871	33,977	315,139	310,929	130,016	Total Number of Indebted Households1/ (Household)
<b>หนี้ในระบบ</b>												<b>Formal Sector</b>
ใช้ซื้อ/เช่าซื้อบ้านและ/หรือที่ดิน.....	257,895	9,378	2,571	1,115	40,544	76,728	2,167	328	45,949	61,498	17,617	Purchase/Hire Purchase House and/or Loan
ใช้ในการศึกษา.....	37,364	2,390	2,100	392	7,175	5,554	868	712	7,374	6,447	4,352	Education
ใช้จ่ายอุปโภคบริโภคอื่น ๆ ในครัวเรือน.....	992,331	76,632	38,185	21,497	156,867	131,365	37,442	24,962	222,717	220,002	62,662	Household Consumption
ใช้ในการทำธุรกิจ.....	168,277	12,635	4,302	767	108,701	4,530	2,195	666	14,061	11,252	9,168	Business
ใช้ในการทำการเกษตร.....	519,518	223,809	114,475	4,951	35,821	12,310	15,056	3,883	37,622	33,841	37,748	Farming
อื่นๆ.....	16,429	1,760	3,672	0	2,968	836	632	87	2,243	2,106	2,124	Others
<b>หนี้นอกระบบ</b>												<b>Informal Sector</b>
ใช้ซื้อ/เช่าซื้อบ้านและ/หรือที่ดิน.....	7,693	250	329	375	1,546	95	1,670	0	452	2,848	128	Purchase/Hire Purchase House and/or Loan
ใช้ในการศึกษา.....	3,732	0	0	0	876	85	0	270	1,638	862	0	Education
ใช้จ่ายอุปโภคบริโภคอื่น ๆ ในครัวเรือน.....	145,760	8,231	4,866	6,190	25,279	5,762	10,031	5,901	41,661	26,890	10,950	Household Consumption
ใช้ในการทำธุรกิจ.....	32,409	726	408	472	23,904	62	490	0	2,077	540	3,731	Business
ใช้ในการทำการเกษตร.....	26,710	11,606	6,648	537	865	1,251	1,031	0	1,282	936	2,553	Farming
อื่นๆ.....	9,828	857	180	0	2,342	0	0	0	1,565	3,601	1,283	Others
<b>ประเภทหนี้สิน</b>												<b>Type of Debt</b>
มีหนี้ในระบบอย่างเดียว.....	1,574,641	255,973	124,254	25,580	265,480	177,611	43,076	28,076	267,354	275,251	111,985	Having loan from formal sector only
มีหนี้นอกระบบอย่างเดียว.....	122,945	4,263	3,440	6,285	33,311	2,358	4,631	5,013	27,815	21,721	14,110	Having loan from informal sector only
มีหนี้ทั้งในและนอกระบบ.....	98,114	17,312	8,358	1,290	19,454	4,801	8,165	888	19,970	13,957	3,921	Having loan from both formal and informal sector

1/ แต่ละครัวเรือนสามารถตอบวัตถุประสงค์ของการกู้ยืมได้มากกว่า 1 วัตถุประสงค์  
หมายเหตุ : "0" มีข้อมูลแต่น้อยกว่า 1

1/ One household could report more than one purpose of borrowing  
Remark : "0" is assigned to the value less than 1

ตาราง 13 จำนวนหนี้สินเฉลี่ยต่อครัวเรือน จำแนกตามวัตถุประสงค์ของการกู้ยืม และสถานะทางเศรษฐกิจสังคมของครัวเรือน

TABLE 13 AVERAGE AMOUNT OF DEBT BY PURPOSES OF BORROWING, TYPE OF DEBT AND SOCIO-ECONOMIC CLASS

วัตถุประสงค์ของการกู้ยืม	รวมทั้งสิ้น Total	ผู้ถือครองทำการเกษตร Farm Operators			ผู้ดำเนินธุรกิจ ของตนเอง	ลูกจ้าง Employees				ผู้ไม่ได้ ปฏิบัติงาน	เชิงเศรษฐกิจ Econo- mically Inactive	Purpose of Borrowing
		ปลูกพืช / เลี้ยงสัตว์ / เพาะเลี้ยง	ประมง,ป่าไม้,	ที่ไม่ใช่การเกษตร	ผู้ปฏิบัติงาน	คนงาน	คนงาน	เสมียน	ผู้ปฏิบัติงาน			
		Plant /Animal / Culture	ล่าสัตว์,	Own-Account	วิชาชีพ	เกษตร	ทั่วไป	พนักงาน	ในกระบวน			
		ส่วนใหญ่เป็น เจ้าของที่ดิน	ส่วนใหญ่ เช่าที่ดิน / ทำฟรี	หาของป่า,บริการ ทางการเกษตร	Workers, Non-Farm	นักวิชาการ	Farm	General	พนักงานขาย	การผลิต		
Mainly Owning Land	Mainly Renting Land / Free	Fishing, Forestry, Agricultural services	Workers, Non-Farm	Professional, Tech. & Adm. Workers	Workers	Workers	และให้บริการ	Clerical, Workers	Production Workers			
<b>จำนวนหนี้สินเฉลี่ยต่อครัวเรือน (บาท).....</b>	<b>145,588</b>	<b>126,903</b>	<b>178,625</b>	<b>47,534</b>	<b>206,617</b>	<b>421,795</b>	<b>29,991</b>	<b>32,135</b>	<b>112,599</b>	<b>124,063</b>	<b>45,942</b>	<b>Average Amount of Debt per Household (Baht)</b>
ใช้ซื้อ/เช่าซื้อบ้านและ/หรือที่ดิน.....	54,254	11,553	6,456	1,149	46,143	245,345	3,221	1,877	51,975	63,789	15,163	Purchase/Hire Purchase House and/or Loan
ใช้ในการศึกษา.....	1,036	249	1,289	110	1,032	3,550	440	352	1,017	883	663	Education
ใช้จ่ายอุปโภคบริโภคอื่นๆ ในครัวเรือน.....	50,491	27,953	42,280	18,626	57,829	150,105	21,270	25,100	50,011	51,690	17,516	Household Consumption
ใช้ในการทำธุรกิจ.....	20,391	4,321	5,747	14,772	93,618	10,669	739	195	4,089	3,334	4,426	Business
ใช้ในการทำการเกษตร.....	18,548	82,077	119,798	12,877	5,716	10,796	4,205	4,589	5,341	4,119	7,717	Farming
อื่นๆ.....	867	751	3,054	0	2,280	1,329	117	22	166	248	457	Others
<b>หนี้ในระบบ (บาท).....</b>	<b>141,720</b>	<b>121,648</b>	<b>169,398</b>	<b>31,264</b>	<b>199,127</b>	<b>420,115</b>	<b>25,510</b>	<b>29,491</b>	<b>110,352</b>	<b>122,072</b>	<b>44,542</b>	<b>Formal Sector (Baht)</b>
ใช้ซื้อ/เช่าซื้อบ้านและ/หรือที่ดิน.....	54,020	11,525	5,756	1,044	45,827	245,261	2,518	1,877	51,974	63,201	15,161	Purchase/Hire Purchase House and/or Loan
ใช้ในการศึกษา.....	993	249	1,289	110	969	3,474	440	319	996	771	663	Education
ใช้จ่ายอุปโภคบริโภคอื่นๆ ในครัวเรือน.....	49,077	27,307	38,714	17,930	56,254	148,994	17,920	22,489	48,118	50,646	16,764	Household Consumption
ใช้ในการทำธุรกิจ.....	19,045	4,267	4,495	248	88,438	10,659	378	195	3,977	3,265	3,967	Business
ใช้ในการทำการเกษตร.....	17,828	77,647	116,300	11,932	5,617	10,398	4,136	4,589	5,164	4,117	7,549	Farming
อื่นๆ.....	758	653	2,844	0	2,021	1,329	117	22	123	72	439	Others
<b>หนี้นอกระบบ (บาท).....</b>	<b>3,867</b>	<b>5,256</b>	<b>9,227</b>	<b>16,270</b>	<b>7,491</b>	<b>1,679</b>	<b>4,481</b>	<b>2,644</b>	<b>2,247</b>	<b>1,992</b>	<b>1,400</b>	<b>Informal Sector (Baht)</b>
ใช้ซื้อ/เช่าซื้อบ้านและ/หรือที่ดิน.....	234	28	701	105	315	84	703	0	1	589	3	Purchase/Hire Purchase House and/or Loan
ใช้ในการศึกษา.....	43	0	0	0	63	76	0	33	21	112	0	Education
ใช้จ่ายอุปโภคบริโภคอื่นๆ ในครัวเรือน.....	1,414	646	3,566	696	1,575	1,110	3,350	2,610	1,894	1,043	752	Household Consumption
ใช้ในการทำธุรกิจ.....	1,346	54	1,252	14,524	5,180	10	361	0	112	69	459	Business
ใช้ในการทำการเกษตร.....	721	4,430	3,498	945	99	399	68	0	177	2	168	Farming
อื่นๆ.....	108	98	210	0	259	0	0	0	43	176	18	Others

หมายเหตุ : "0" มีข้อมูลแต่น้อยกว่า 1

Remark : "0" is assigned to the value less than 1

ตาราง 14 มูลค่าทรัพย์สินของครัวเรือน ประเภทบ้าน ที่ดิน สิ่งปลูกสร้าง ยานพาหนะ และสินทรัพย์ทางการเงิน จำแนกตามเขตการปกครอง

หน่วย : ล้านบาท

TABLE 14 VALUE OF HOUSEHOLD ASSETS ; HOUSE / LAND / BUILDING, VEHICLES AND FINANCIAL ASSETS BY AREA

Unit : Million Baht

ประเภททรัพย์สิน	รวม Total	ในเขตเทศบาล Municipal Area	นอกเขตเทศบาล Non - Municipal Area	Type of Assets
1. มูลค่าบ้าน ที่ดิน สิ่งปลูกสร้าง.....	3,957,938	1,372,049	2,585,889	1. Value of House / Land / Building
- ใช้เป็นที่อยู่อาศัย.....	2,099,531	861,071	1,238,460	- For Living
- ใช้ประกอบธุรกิจของครัวเรือนและอื่นๆ.....	1,858,407	510,978	1,347,429	- For Business of Household and Others
2. มูลค่ายานพาหนะทุกประเภท (ยกเว้นจักรยาน).....	972,039	372,265	599,774	2. Value of Vehicles (exclude bicycle)
3. มูลค่าสินทรัพย์ทางการเงิน.....	637,891	268,098	369,793	3. Value of Financial assets
- สินทรัพย์ทางการเงินเพื่อการออม (เช่น บัญชีเงินฝาก สลากออมสิน/ธกส. กบข. ฯลฯ).....	469,498	198,073	271,425	- For Saving Purpose (saving account, saving bonds, etc)
- สินทรัพย์ทางการเงินเพื่อการลงทุน (เช่น พันธบัตร/หุ้นกู้ ฯลฯ).....	19,577	10,553	9,024	- For Investment Purpose (bond, debenture, etc.)
- สินทรัพย์อื่นๆ (เช่น ทอง อัญมณี ฯลฯ).....	148,816	59,472	89,344	- For Other Purposes (jewelry gold, etc.)

ตาราง 15 มูลค่าทรัพย์สินของครัวเรือน ประเภทบ้าน ที่ดิน สิ่งปลูกสร้าง และยานพาหนะ จำแนกตามสถานะทางเศรษฐกิจสังคมของครัวเรือน

หน่วย : ล้านบาท

TABLE 15 VALUE OF HOUSEHOLD ASSETS ; HOUSE / LAND / BUILDING, VEHICLES AND FINANCIAL ASSETS BY SOCIO-ECONOMIC CLASS

Unit : Million Baht

ประเภททรัพย์สิน	รวมทั้งสิ้น Total	ผู้ถือครองทำการเกษตร Farm Operators			ผู้ดำเนินธุรกิจ ของตนเอง	ลูกจ้าง Employees				ผู้ไม่ได้ ปฏิบัติงาน	เชิงเศรษฐกิจ Econo- mically Inactive	Type of Assets
		ปลูกพืช / เลี้ยงสัตว์ / เพาะเลี้ยง Plant / Animal / Culture		ประมง,ป่าไม้, ล่าสัตว์, หาของป่า,บริการ ทางการเกษตร	ที่ไม่ใช่การเกษตร Own-Account Workers,	ผู้ปฏิบัติงาน วิชาชีพ นักวิชาการ และนักบริหาร Professional, Tech. & Adm. Workers	คนงาน เกษตร Farm Workers	คนงาน ทั่วไป General Workers	เสมียน พนักงาน และให้บริการ Clerical, Sales & Services Workers	ผู้ปฏิบัติงาน ในกระบวนการ การผลิต Production Workers		
		ส่วนใหญ่เป็น เจ้าของที่ดิน Mainly Owning Land	ส่วนใหญ่ เช่าที่ดิน / ทำฟรี Mainly Renting Land / Free	Fishing, Forestry, Agricultural services	Non-Farm	Workers	Workers	Workers	Workers	Workers		
1. มูลค่าบ้าน ที่ดิน สิ่งปลูกสร้าง.....	3,957,938	1,236,693	188,307	28,080	755,353	488,597	42,740	25,515	319,999	302,901	569,753	1. Value of House / Land / Building
- ใช้เป็นที่อยู่อาศัย.....	2,099,531	241,585	80,658	18,472	507,888	332,599	29,437	15,553	259,412	229,729	384,198	- For Living
- ใช้ประกอบธุรกิจของครัวเรือนและอื่นๆ.....	1,858,407	995,108	107,649	9,608	247,465	155,998	13,303	9,962	60,587	73,172	185,555	- For Business of Household and others
2. มูลค่ายานพาหนะทุกประเภท (ยกเว้นจักรยาน).....	972,039	130,979	43,885	9,874	290,162	178,000	9,194	5,304	106,476	124,290	73,876	2. Value of Vehicles (exclude bicycle)
3. มูลค่าสินทรัพย์ทางการเงิน.....	637,891	87,530	24,925	8,291	161,492	133,967	2,908	2,188	52,673	52,486	111,431	3. Value of Financial assets
- สินทรัพย์ทางการเงินเพื่อการออม (เช่น บัญชีเงินฝาก สลากออมสิน/ธกส. กบข. ฯลฯ).....	469,498	64,580	17,778	6,701	117,932	101,334	1,808	1,327	35,257	34,482	88,299	- For Saving Purpose (saving account, saving bonds, etc)
- สินทรัพย์ทางการเงินเพื่อการลงทุน (เช่น พันธบัตร/หุ้นกู้ ฯลฯ).....	19,577	715	477	0	4,168	8,147	55	199	1,139	1,306	3,371	- For Investment Purpose (bond, debenture, etc.)
- สินทรัพย์อื่นๆ (เช่น ทอง อัญมณี ฯลฯ).....	148,816	22,235	6,670	1,590	39,392	24,486	1,045	662	16,277	16,698	19,761	- For Other Purposes (jewelry gold, etc.)

หมายเหตุ : "0" มีข้อมูลแต่น้อยกว่า 1

Remark : "0" is assigned to the value less than 1

ตาราง 16 ร้อยละของครัวเรือนที่รายงานการมีทรัพย์สิน ประเภทบ้าน ที่ดิน สิ่งปลูกสร้าง ยานพาหนะ และทรัพย์สินทางการเงิน จำแนกตามมูลค่าทรัพย์สิน และเขตการปกครอง

TABLE 16 PERCENTAGE OF HOUSEHOLDS REPORTING ASSETS ; HOUSE/LAND/BUILDING, VEHICLES AND FINANCIAL ASSETS BY VALUE OF ASSETS AND AREA

ประเภททรัพย์สิน	รวม	ในเขตเทศบาล	นอกเขตเทศบาล	Type of Assets
	Total	Municipal Area	Non - Municipal Area	
<b>มูลค่าทรัพย์สินของครัวเรือน</b>				
<b>บ้าน ที่ดิน สิ่งปลูกสร้าง</b>				
<b>House / Land / Building</b>				
<b>ใช้เป็นที่อยู่อาศัย</b>				
<b>For Living</b>				
ไม่เก็บ 10,000 บาท.....	100.0	100.0	100.0	Less than 10,000 Baht
10,000 - 30,000 บาท.....	0.2	0.4	0.2	10,000 - 30,000 Baht
30,001 - 50,000 บาท.....	1.4	1.1	1.5	30,001 - 50,000 Baht
50,001 - 100,000 บาท.....	2.6	1.5	3.0	50,001 - 100,000 Baht
100,001 - 500,000 บาท.....	8.0	5.2	9.0	100,001 - 500,000 Baht
500,001 - 1,000,000 บาท.....	46.1	34.4	50.6	500,001 - 1,000,000 Baht
1,000,001 - 5,000,000 บาท.....	27.2	31.2	25.6	1,000,001 - 5,000,000 Baht
มากกว่า 5 ล้านบาท.....	13.9	24.8	9.6	More than 5 Million Baht
มากกว่า 5 ล้านบาท.....	0.7	1.6	0.4	More than 5 Million Baht
<b>ใช้ประกอบธุรกิจของครัวเรือนและอื่นๆ</b>				
<b>For Business of Household and Other</b>				
ไม่เก็บ 10,000 บาท.....	100.0	100.0	100.0	Less than 10,000 Baht
10,000 - 30,000 บาท.....	1.0	1.4	0.9	10,000 - 30,000 Baht
30,001 - 50,000 บาท.....	4.7	4.4	4.8	30,001 - 50,000 Baht
50,001 - 100,000 บาท.....	3.8	3.0	4.0	50,001 - 100,000 Baht
100,001 - 500,000 บาท.....	5.8	5.9	5.7	100,001 - 500,000 Baht
500,001 - 1,000,000 บาท.....	24.7	23.6	24.9	500,001 - 1,000,000 Baht
1,000,001 - 5,000,000 บาท.....	20.0	19.1	20.2	1,000,001 - 5,000,000 Baht
มากกว่า 5 ล้านบาท.....	32.0	30.7	32.3	More than 5 Million Baht
มากกว่า 5 ล้านบาท.....	8.0	11.8	7.1	More than 5 Million Baht
<b>ยานพาหนะทุกประเภท (ยกเว้นจักรยาน)</b>				
<b>Vehicles ( exclude bicycle )</b>				
ไม่เก็บ 10,000 บาท.....	100.0	100.0	100.0	Less than 10,000 Baht
10,000 - 30,000 บาท.....	6.0	4.7	6.8	10,000 - 30,000 Baht
30,001 - 50,000 บาท.....	27.2	26.7	27.5	30,001 - 50,000 Baht
50,001 - 100,000 บาท.....	13.9	14.9	13.4	50,001 - 100,000 Baht
100,001 - 500,000 บาท.....	7.5	6.0	8.4	100,001 - 500,000 Baht
500,001 - 1,000,000 บาท.....	26.9	26.8	27.0	500,001 - 1,000,000 Baht
1,000,001 - 5,000,000 บาท.....	14.4	16.5	13.2	1,000,001 - 5,000,000 Baht
มากกว่า 5 ล้านบาท.....	3.7	4.2	3.5	More than 5 Million Baht
มากกว่า 5 ล้านบาท.....	0.3	0.2	0.2	More than 5 Million Baht
<b>ทรัพย์สินทางการเงิน</b>				
<b>Financial Assets</b>				
ไม่เก็บ 10,000 บาท.....	100.0	100.0	100.0	Less than 10,000 Baht
10,000 - 30,000 บาท.....	19.5	17.3	20.7	10,000 - 30,000 Baht
30,001 - 50,000 บาท.....	20.3	20.0	20.4	30,001 - 50,000 Baht
50,001 - 100,000 บาท.....	11.1	11.1	11.1	50,001 - 100,000 Baht
100,001 - 500,000 บาท.....	17.6	18.6	17.0	100,001 - 500,000 Baht
500,001 - 1,000,000 บาท.....	25.0	25.1	24.9	500,001 - 1,000,000 Baht
1,000,001 - 5,000,000 บาท.....	4.0	5.0	3.5	1,000,001 - 5,000,000 Baht
มากกว่า 5 ล้านบาท.....	2.3	2.6	2.1	More than 5 Million Baht
มากกว่า 5 ล้านบาท.....	0.3	0.3	0.3	More than 5 Million Baht

ตาราง 17 ร้อยละของครัวเรือนที่รายงานการมีทรัพย์สิน ประเภทบ้าน ที่ดิน สิ่งปลูกสร้าง ยานพาหนะ และทรัพย์สินทางการเงิน จำแนกตามมูลค่าทรัพย์สิน และสถานะทางเศรษฐกิจของครัวเรือน

TABLE 17 PERCENTAGE OF HOUSEHOLDS REPORTING ASSETS ; HOUSE/LAND/BUILDING, VEHICLES AND FINANCIAL ASSETS BY VALUE OF ASSETS AND SOCIO-ECONOMIC CLASS

ประเภททรัพย์สิน	รวมทั้งสิ้น Total	ผู้ถือครองทำการเกษตร Farm Operators			ผู้ดำเนินธุรกิจ ของตนเอง		ลูกจ้าง Employees				ผู้ไม่ได้ ปฏิบัติงาน		Type of Assets	
		ปลูกพืช / เลี้ยงสัตว์ / เพาะเลี้ยง Plant / Animal / Culture		ประมง,ป่าไม้, ล่าสัตว์, หาของป่า,บริการ ทางการเกษตร	ที่ไม่ใช่การเกษตร Own-Account	ผู้ปฏิบัติงาน วิชาชีพ	คนงาน เกษตร	คนงาน ทั่วไป	เสมียน พนักงาน และให้บริการ	ผู้ปฏิบัติงาน ไม่ครบถ้วน	เชิงเศรษฐกิจ Econo- mically			
		ส่วนใหญ่เป็น เจ้าของที่ดิน	ส่วนใหญ่ เช่าที่ดิน / ทำฟาร์ม		Non-Farm และให้บริการ	นักวิชาการ และนักบริหาร	Farm Workers	General Workers	พนักงานขาย และให้บริการ	การผลิต Production	Inactive			
		Mainly Owning Land	Mainly Renting Land / Free	Fishing, Forestry, Agricultural services		Professional, Tech. & Adm. Workers			Clerical, Sales & Services Workers	Workers				
<b>มูลค่าทรัพย์สินของครัวเรือน</b>													<b>Value of Household Assets</b>	
<b>บ้าน ที่ดิน สิ่งปลูกสร้าง</b>													<b>House / Land / Building</b>	
<b>ใช้เป็นที่อยู่อาศัย.....</b>													<b>For Living</b>	
ไม่เกิน 10,000 บาท.....	100.0	100.0	100.0	100.0	100.0	100.0	100.0	100.0	100.0	100.0	100.0	100.0	Less than 10,000 Baht	
10,000 - 30,000 บาท.....	0.2	0.0	0.0	0.1	0.0	0.0	0.4	0.0	0.2	0.8	0.4	10,000 - 30,000 Baht		
30,001 - 50,000 บาท.....	1.4	0.9	0.7	2.7	0.7	0.3	6.1	4.0	2.1	0.8	1.8	30,001 - 50,000 Baht		
50,001 - 100,000 บาท.....	2.6	1.4	2.5	5.6	2.1	0.0	8.6	9.2	1.9	2.3	3.7	50,001 - 100,000 Baht		
100,001 - 500,000 บาท.....	8.0	6.9	6.6	25.8	5.4	1.6	18.1	17.1	7.5	10.5	8.0	100,001 - 500,000 Baht		
500,001 - 1,000,000 บาท.....	46.1	53.2	60.0	57.1	42.5	20.9	56.0	53.0	49.7	47.9	43.7	500,001 - 1,000,000 Baht		
1,000,001 - 5,000,000 บาท.....	27.2	29.3	22.4	7.5	29.7	34.0	10.3	16.5	28.6	28.1	26.2	1,000,001 - 5,000,000 Baht		
มากกว่า 5 ล้านบาท.....	13.9	8.0	7.8	1.2	18.1	41.4	0.4	0.2	9.9	8.9	15.6	More than 5 Million Baht		
มากกว่า 5 ล้านบาท.....	0.7	0.2	0.0	0.0	1.5	1.7	0.2	0.0	0.2	0.7	0.6			
<b>ใช้ประกอบธุรกิจของครัวเรือนและอื่นๆ.....</b>													<b>For Business of Household and Other</b>	
ไม่เกิน 10,000 บาท.....	100.0	100.0	100.0	100.0	100.0	100.0	100.0	100.0	100.0	100.0	100.0	100.0	Less than 10,000 Baht	
10,000 - 30,000 บาท.....	1.0	0.0	0.0	0.0	2.0	0.0	0.0	11.1	3.5	3.7	0.6	10,000 - 30,000 Baht		
30,001 - 50,000 บาท.....	4.7	2.2	3.0	6.0	12.0	3.8	1.6	6.6	7.3	5.3	2.8	30,001 - 50,000 Baht		
50,001 - 100,000 บาท.....	3.8	1.7	5.1	0.0	8.2	0.8	1.5	0.0	4.7	8.4	3.2	50,001 - 100,000 Baht		
100,001 - 500,000 บาท.....	5.8	3.8	4.0	5.5	10.0	6.1	6.8	0.0	8.2	5.3	6.0	100,001 - 500,000 Baht		
500,001 - 1,000,000 บาท.....	24.7	15.5	29.2	22.9	24.2	16.8	72.0	33.4	32.5	34.7	32.5	500,001 - 1,000,000 Baht		
1,000,001 - 5,000,000 บาท.....	20.0	24.3	20.5	37.6	15.1	18.2	8.5	4.9	18.3	10.7	22.0	1,000,001 - 5,000,000 Baht		
มากกว่า 5 ล้านบาท.....	32.0	40.5	34.3	18.0	23.5	38.9	9.6	38.2	23.9	26.3	26.3	More than 5 Million Baht		
มากกว่า 5 ล้านบาท.....	8.0	12.1	3.9	10.0	5.0	15.5	0.0	5.8	1.6	5.4	6.6			
<b>ยานพาหนะทุกประเภท (ยกเว้นจักรยาน).....</b>													<b>Vehicles ( exclude bicycle )</b>	
ไม่เกิน 10,000 บาท.....	100.0	100.0	100.0	100.0	100.0	100.0	100.0	100.0	100.0	100.0	100.0	100.0	Less than 10,000 Baht	
10,000 - 30,000 บาท.....	6.0	4.6	3.7	14.2	5.3	0.7	18.6	10.8	5.5	4.6	11.8	10,000 - 30,000 Baht		
30,001 - 50,000 บาท.....	27.2	19.0	22.7	46.6	20.0	11.7	45.3	38.2	35.2	30.3	34.1	30,001 - 50,000 Baht		
50,001 - 100,000 บาท.....	13.9	9.5	11.4	18.5	8.5	6.1	16.3	21.7	17.6	21.3	14.6	50,001 - 100,000 Baht		
100,001 - 500,000 บาท.....	7.5	7.7	9.9	6.9	4.6	3.1	6.0	16.1	9.2	10.6	6.3	100,001 - 500,000 Baht		
500,001 - 1,000,000 บาท.....	26.9	40.6	30.6	9.2	36.2	34.5	11.4	8.6	23.2	17.5	20.9	500,001 - 1,000,000 Baht		
1,000,001 - 5,000,000 บาท.....	14.4	15.0	19.5	1.7	18.4	30.7	1.9	4.6	8.0	14.2	9.5	1,000,001 - 5,000,000 Baht		
มากกว่า 5 ล้านบาท.....	3.7	3.4	2.2	2.2	6.1	13.1	0.4	0.0	1.3	1.4	2.5	More than 5 Million Baht		
มากกว่า 5 ล้านบาท.....	0.3	0.2	0.0	0.8	0.8	0.1	0.0	0.0	0.0	0.0	0.2			
<b>ทรัพย์สินทางการเงิน.....</b>													<b>Financial Assets</b>	
ไม่เกิน 10,000 บาท.....	100.0	100.0	100.0	100.0	100.0	100.0	100.0	100.0	100.0	100.0	100.0	100.0	Less than 10,000 Baht	
10,000 - 30,000 บาท.....	19.5	9.0	10.0	48.6	12.1	4.0	56.0	40.6	24.4	19.4	28.1	10,000 - 30,000 Baht		
30,001 - 50,000 บาท.....	20.3	16.3	16.3	28.4	18.3	9.3	23.6	25.2	24.6	26.3	17.9	30,001 - 50,000 Baht		
50,001 - 100,000 บาท.....	11.1	9.4	10.4	8.6	10.2	9.1	5.1	15.6	13.7	14.6	8.3	50,001 - 100,000 Baht		
100,001 - 500,000 บาท.....	17.6	19.4	20.4	7.8	20.4	13.6	8.9	11.1	17.4	19.8	15.6	100,001 - 500,000 Baht		
500,001 - 1,000,000 บาท.....	25.0	37.1	36.1	4.9	31.2	41.3	6.0	7.5	17.7	18.9	21.2	500,001 - 1,000,000 Baht		
1,000,001 - 5,000,000 บาท.....	4.0	4.8	4.3	0.4	4.7	14.1	0.3	0.0	1.5	0.6	5.8	1,000,001 - 5,000,000 Baht		
มากกว่า 5 ล้านบาท.....	2.3	3.7	2.5	0.7	2.7	7.9	0.0	0.0	0.7	0.3	2.7	More than 5 Million Baht		
มากกว่า 5 ล้านบาท.....	0.3	0.2	0.0	0.7	0.5	0.7	0.0	0.0	0.0	0.1	0.4			

หมายเหตุ : "0.0" มีข้อมูลน้อยกว่า 0.1

Remark : "0.0" is assigned to the value less than 0.1

ตาราง 18 ร้อยละของครัวเรือน จำแนกตามลักษณะที่สำคัญของครัวเรือน และเขตการปกครอง

TABLE 18 PERCENTAGE OF HOUSEHOLDS BY MAJOR HOUSING CHARACTERISTICS AND AREA

ลักษณะที่สำคัญของครัวเรือน	รวม	ในเขตเทศบาล	นอกเขตเทศบาล	Major Housing Characteristics
	Total	Municipal Area	Non - Municipal Area	
<b>1. หัวหน้าครัวเรือน</b>				<b>1. Head of Household</b>
<b>เพศ.....</b>	<b>100.0</b>	<b>100.0</b>	<b>100.0</b>	<b>Sex</b>
ชาย.....	60.1	61.3	59.4	Male
หญิง.....	39.9	38.7	40.6	Female
<b>อายุ.....</b>	<b>100.0</b>	<b>100.0</b>	<b>100.0</b>	<b>Age</b>
ต่ำกว่า 20 ปี.....	0.6	0.6	0.5	Under 20 Years
20 - 29 ปี.....	8.0	12.2	5.7	20 - 29 Years
30 - 39 ปี.....	16.4	19.7	14.5	30 - 39 Years
40 - 49 ปี.....	23.4	23.4	23.4	40 - 49 Years
50 - 59 ปี.....	23.0	20.6	24.3	50 - 59 Years
60 ปี ขึ้นไป.....	28.7	23.5	31.6	60 Years or More
<b>สถานภาพสมรส.....</b>	<b>100.0</b>	<b>100.0</b>	<b>100.0</b>	<b>Marital Status</b>
โสด.....	12.3	16.8	9.8	Never Married
แต่งงาน.....	64.6	63.0	65.6	Married
ม่าย.....	15.6	12.6	17.4	Widowed
หย่าร้าง.....	2.6	2.6	2.6	Divorced
แยกกันอยู่.....	4.8	5.0	4.6	Separated
<b>ระดับการศึกษาสูงสุดที่เรียนจบ.....</b>	<b>100.0</b>	<b>100.0</b>	<b>100.0</b>	<b>Level of Completed Education Level</b>
ไม่เคยเรียน.....	5.9	5.1	6.3	Never Attended School
ก่อนประถมศึกษาและประถมศึกษา.....	57.5	45.9	64.0	Pre - Primary and Primary Education
มัธยมศึกษาตอนต้น / ตอนปลาย.....	20.3	25.1	17.6	Lower Secondary / Upper Secondary Education
อาชีวศึกษาและอนุปริญญา.....	7.4	10.0	5.9	Vocational or Technical and Post - Secondary Education
ปริญญาตรี.....	7.3	11.1	5.2	University / Bachelor Degree Level
สูงกว่าปริญญาตรี.....	1.1	1.9	0.6	Postgraduate / Master / Doctoral Degree Level
การศึกษาอื่นๆ.....	0.5	0.9	0.3	Other Education
<b>2. สมาชิกในครัวเรือน (รวมหัวหน้าครัวเรือน)</b>				<b>2. Member of Household</b>
<b>ขนาดของครัวเรือน (รวมคนรับใช้).....</b>	<b>100.0</b>	<b>100.0</b>	<b>100.0</b>	<b>Household Size (include servants)</b>
1 - 2 คน.....	47.6	55.1	43.5	1 - 2 Persons
3 - 4 คน.....	37.2	33.5	39.3	3 - 4 Persons
5 - 7 คน.....	14.4	10.9	16.3	5 - 7 Persons
8 คนขึ้นไป.....	0.8	0.5	1.0	8 Persons or More
<b>ขนาดของครัวเรือน (ไม่รวมคนรับใช้/ลูกจ้าง).....</b>	<b>100.0</b>	<b>100.0</b>	<b>100.0</b>	<b>Household Size (exclude servants/employee)</b>
1 - 2 คน.....	47.7	55.2	43.5	1 - 2 Persons
3 - 4 คน.....	37.2	33.5	39.3	3 - 4 Persons
5 - 7 คน.....	14.4	10.9	16.3	5 - 7 Persons
8 คนขึ้นไป.....	0.8	0.4	1.0	8 Persons or More
<b>จำนวนผู้ทำงานหารรายได้.....</b>	<b>100.0</b>	<b>100.0</b>	<b>100.0</b>	<b>Number of Earners</b>
ไม่มี.....	10.7	11.9	10.0	None
1 คน.....	31.3	34.5	29.5	1 Person
2 - 3 คน.....	53.0	49.7	54.8	2 - 3 Persons
4 คนขึ้นไป.....	5.1	3.9	5.7	4 Persons or More
<b>จำนวนผู้พิการในครัวเรือน.....</b>	<b>100.0</b>	<b>100.0</b>	<b>100.0</b>	<b>Number Disability</b>
ไม่มีผู้พิการ.....	95.0	96.5	94.1	None
1 คน.....	4.6	3.2	5.3	1 Person
2 - 3 คน.....	0.4	0.3	0.5	2 - 3 Persons
4 คนขึ้นไป.....	0.0	0.1	0.0	4 Persons or More

ตาราง 18 ร้อยละของครัวเรือน จำแนกตามลักษณะที่สำคัญของครัวเรือน และเขตการปกครอง (ต่อ)

TABLE 18 PERCENTAGE OF HOUSEHOLDS BY MAJOR HOUSING CHARACTERISTICS AND AREA (Contd.)

ลักษณะที่สำคัญของครัวเรือน	รวม	ในเขตเทศบาล	นอกเขตเทศบาล	Major Housing Characteristics
	Total	Municipal Area	Non - Municipal Area	
สมาชิกที่มีสิทธิเบิกค่ารักษาพยาบาล				Received Government/
จากหน่วยงานราชการ/รัฐวิสาหกิจ.....	100.0	100.0	100.0	State Enterprise's Welfare
ไม่มี.....	87.0	84.5	88.3	None
มี.....	13.0	15.5	11.7	Have
สมาชิกที่ได้รับบัตรประกันสุขภาพ				Received Universal Health
(30 บาท รักษาทุกโรคเดิม).....	100.0	100.0	100.0	Coverage Card
ไม่มี.....	23.3	32.2	18.2	None
มี.....	76.7	67.8	81.8	Have
สมาชิกที่มีบัตรรับรองสิทธิการรักษาพยาบาล				Received Medical Card
(ประกันสังคม).....	100.0	100.0	100.0	(social security)
ไม่มี.....	65.6	59.4	69.0	None
มี.....	34.4	40.6	31.0	Have
สมาชิกที่มีบัตรประกันสุขภาพเอกชน.....	100.0	100.0	100.0	Received Private Health Insurance
ไม่มี.....	93.5	91.7	94.5	None
มี.....	6.5	8.3	5.5	Have
สมาชิกที่ได้รับสวัสดิการจัดโดยนายจ้าง.....	100.0	100.0	100.0	Received Welfare by Employer
ไม่มี.....	98.6	98.0	98.9	None
มี.....	1.4	2.0	1.1	Have
สมาชิกที่ได้รับเงินสงเคราะห์ เพื่อการยังชีพ				Received Social Pension for the Poor Elderly
สำหรับผู้สูงอายุ.....	100.0	100.0	100.0	
ไม่มี.....	70.2	76.3	66.8	None
มี.....	29.8	23.7	33.2	Have
สมาชิกที่ได้รับเงินสงเคราะห์สำหรับผู้พิการ.....	100.0	100.0	100.0	Received Social Assistant for Disability
ไม่มี.....	97.0	98.1	96.4	None
มี.....	3.0	1.9	3.6	Have
สมาชิกที่ได้รับอาหารกลางวัน/อาหารเสริมฟรี.....	100.0	100.0	100.0	Received Free School Lunch/ Supplementary Food
ไม่มี.....	78.7	83.6	75.9	None
มี.....	21.3	16.4	24.1	Have
สมาชิกที่ได้รับทุนการศึกษาจากรัฐ.....	100.0	100.0	100.0	Received Government's Scholarship
ไม่มี.....	99.5	99.7	99.3	None
มี.....	0.5	0.3	0.7	Have
สมาชิกที่เข้าร่วมโครงการอื่นๆ ของรัฐที่ตั้งขึ้น				Other Government Funds to Assist Farmers
เพื่อช่วยเหลือเกษตรกร.....	100.0	100.0	100.0	
ไม่เข้าร่วม.....	98.4	99.2	97.9	Not Participate
เข้าร่วม.....	1.6	0.8	2.1	Participate
สมาชิกที่กู้ยืมเงินโครงการเงินกู้เพื่อการศึกษาของรัฐ.....	100.0	100.0	100.0	Borrowed Government Loan for Education
ไม่มี.....	99.2	99.1	99.3	None
มี.....	0.8	0.9	0.7	Have
สมาชิกที่กู้ยืมเงินโครงการธนาคารประชาชน				Borrowed People Bank
เพื่อผู้ประกอบการรายย่อย.....	100.0	100.0	100.0	
ไม่มี.....	99.8	99.7	99.8	None
มี.....	0.2	0.3	0.2	Have
สมาชิกที่กู้ยืมเงินกองทุนหมู่บ้าน/ชุมชนเมือง.....	100.0	100.0	100.0	Borrowed Village Fund Scheme
ไม่มี.....	83.6	94.1	77.7	None
มี.....	16.4	5.9	22.3	Have
สมาชิกที่กู้ยืมเงินกองทุนอื่นๆ ที่รัฐจัดให้กู้ยืม.....	100.0	100.0	100.0	Other Government Loan
ไม่มี.....	98.7	99.5	98.3	None
มี.....	1.3	0.5	1.7	Have
สมาชิกที่เคยใช้อินเทอร์เน็ต.....	100.0	100.0	100.0	Members who Accessed to the Internet
ไม่มี.....	59.4	55.3	61.6	None
มี.....	40.6	44.7	38.4	Have



ตาราง 18 ร้อยละของครัวเรือน จำแนกตามลักษณะที่สำคัญของครัวเรือน และเขตการปกครอง (ต่อ)

TABLE 18 PERCENTAGE OF HOUSEHOLDS BY MAJOR HOUSING CHARACTERISTICS AND AREA (Contd.)

ลักษณะที่สำคัญของครัวเรือน	รวม Total	ในเขตเทศบาล Municipal Area	นอกเขตเทศบาล Non - Municipal Area	Major Housing Characteristics
<b>3. ที่อยู่อาศัย และสาธารณูปโภค</b>				<b>3. For Living and Public Utility</b>
<b>ประเภทของที่อยู่อาศัย.....</b>	<b>100.0</b>	<b>100.0</b>	<b>100.0</b>	<b>Type of Dwelling</b>
บ้านเดี่ยว.....	71.9	51.4	83.4	Detached House
ห้องแถว/ตึกแถว/อาคารพาณิชย์.....	19.4	34.9	10.7	Row House
ทาวน์เฮ้าส์/บ้านแฝด.....	5.3	8.5	3.6	Townhouse or Twinhouse
ห้องชุด.....	3.0	5.0	1.9	Apartment or Flat
ห้องภายในบ้าน.....	0.2	0.2	0.2	Room or Rooms
ที่อยู่อาศัยชั่วคราว และอื่น ๆ.....	0.2	0.1	0.2	Improvised Quarter and Others
<b>ชนิดของวัสดุก่อสร้างที่อยู่อาศัย.....</b>	<b>100.0</b>	<b>100.0</b>	<b>100.0</b>	<b>Construction Materials</b>
ตึก.....	64.0	75.2	57.7	Cement, Brick or Stone
ไม้.....	19.5	11.6	23.9	Wood
ครึ่งตึกครึ่งไม้.....	15.5	12.6	17.2	Brick and Wood
วัสดุที่หาได้ตามท้องถิ่น.....	0.7	0.4	0.8	Local Materials
วัสดุที่ใช่แล้ว และอื่น ๆ.....	0.4	0.1	0.4	Re-used Materials and Others
<b>สถานภาพการครอบครองที่อยู่อาศัย.....</b>	<b>100.0</b>	<b>100.0</b>	<b>100.0</b>	<b>Occupancy Status</b>
เป็นเจ้าของบ้านและที่ดิน.....	67.8	50.9	77.3	Owms Dwelling and Land
เป็นเจ้าของบ้านแต่เช่าที่ดิน.....	4.3	4.4	4.3	Owms Dwelling on Rented Land
บ้านเช่า.....	20.7	35.7	12.2	Rents
อยู่โดยไม่เสียค่าเช่า.....	7.2	9.1	6.2	Occupied Rented Free
<b>ใช้ที่อยู่อาศัยบางส่วนทำธุรกิจ.....</b>	<b>100.0</b>	<b>100.0</b>	<b>100.0</b>	<b>Part of Dwelling Used for Business</b>
ไม่ใช้.....	85.9	84.2	86.9	No
ใช้.....	14.1	15.8	13.1	Yes
<b>เชื้อเพลิงที่ใช้ในการปรุงอาหาร.....</b>	<b>100.0</b>	<b>100.0</b>	<b>100.0</b>	<b>Cooking Fuel</b>
ไม่มีการหุงต้ม.....	12.9	20.3	8.8	No Cooking
ถ่าน.....	4.7	2.5	6.0	Charcoal
ไม้.....	1.9	0.8	2.5	Wood
น้ำมันก๊าด.....	0.1	0.1	0.2	Kerosene
แก๊ส.....	77.0	71.5	80.1	Gas
ไฟฟ้า.....	3.3	4.9	2.5	Electricity
อื่น ๆ (ระบุ).....	0.0	0.0	0.0	Others
<b>น้ำดื่ม.....</b>	<b>100.0</b>	<b>100.0</b>	<b>100.0</b>	<b>Drinking Water</b>
น้ำดื่มบรรจุขวด/ตู้จำหน่ายเครื่องดื่ม.....	57.4	70.8	49.9	Bottle-Water/Water-Vending Machine
น้ำประปาภายในบ้าน.....	5.4	4.0	6.2	Inside Piped Water-Supply
น้ำบ่อ/บาดาลภายในบ้าน.....	1.9	1.0	2.4	Inside Piped Underground Water
น้ำประปานอกบ้าน.....	0.1	0.1	0.1	Outside Piped or Public Tap
น้ำบ่อ/บาดาลนอกบ้าน.....	0.5	0.3	0.7	Well or Underground Water
น้ำจากแม่น้ำ/ลำธาร/คลอง/น้ำตก.....	0.3	0.0	0.5	River, Stream etc.
น้ำฝน.....	21.7	7.9	29.4	Rain Water
น้ำประปาผ่านการบำบัด (ต้ม/กรอง).....	12.2	15.5	10.4	Treated tap water (boiled/filtered)
อื่น ๆ.....	0.5	0.4	0.6	Others
<b>การใช้น้ำ.....</b>	<b>100.0</b>	<b>100.0</b>	<b>100.0</b>	<b>Water Supply</b>
น้ำประปาภายในบ้าน.....	78.6	89.9	72.2	Inside Piped Water-Supply
น้ำบ่อ/น้ำบาดาล ภายในบ้าน.....	15.8	8.3	20.1	Inside Piped Underground Water
น้ำประปานอกบ้าน.....	0.5	0.3	0.7	Outside Piped or Public Tap
น้ำบ่อ/น้ำบาดาลนอกบ้าน.....	3.1	0.9	4.3	Well or Underground Water
น้ำจากแม่น้ำ/ลำธาร/คลอง/น้ำตก.....	1.2	0.2	1.8	River, Stream etc.
น้ำฝน.....	0.4	0.0	0.7	Rain Water
น้ำประปาผ่านการบำบัด (ต้ม/กรอง).....	0.2	0.3	0.2	Treated tap water (boiled/filtered)
อื่น ๆ.....	0.1	0.1	0.1	Others

ตาราง 18 ร้อยละของครัวเรือน จำแนกตามลักษณะที่สำคัญของครัวเรือน และเขตการปกครอง (ต่อ)

TABLE 18 PERCENTAGE OF HOUSEHOLDS BY MAJOR HOUSING CHARACTERISTICS AND AREA (Contd.)

ลักษณะที่สำคัญของครัวเรือน	รวม	ในเขตเทศบาล	นอกเขตเทศบาล	Major Housing Characteristics
	Total	Municipal Area	Non - Municipal Area	
<b>การใช้ส้วม.....</b>	<b>100.0</b>	<b>100.0</b>	<b>100.0</b>	<b>Toilet Facilities</b>
ไม่มีส้วม.....	0.4	0.2	0.6	No Facility Nearby
ส้วมแบบนั่งห้อยเท้า.....	29.6	38.3	24.7	Flush Latrine
ส้วมแบบนั่งยอง.....	63.4	54.5	68.4	Squat
ส้วมแบบนั่งห้อยเท้าและส้วมแบบนั่งยอง.....	6.6	7.0	6.3	Bath flush and squat
ส้วมหลุม/ถัง/บ่อปลา/ถ่ายลงแม่น้ำ ลำคลองหรือส้วมลักษณะอื่น ๆ.....	0.0	0.0	0.1	Pit/bucket/discharge into water/others
<b>วิธีกำจัดขยะภายในครัวเรือน1/</b>				<b>Method of Getting Rid of Household Garbage1/</b>
เก็บรวบรวมให้พนักงานนำไปทิ้ง.....	66.2	92.1	51.7	Take to Public Cleansing Services
เผา.....	37.5	10.5	52.7	Burn
ฝังกลบ.....	1.5	0.7	1.9	Bury
นำไปเลี้ยงสัตว์.....	0.0	0.0	0.0	Feed Animals
ทำปุ๋ยหมัก.....	0.1	0.0	0.2	Fertilizer Ferment
ทิ้งลงแม่น้ำ ลำคลอง ที่สาธารณะ และอื่นๆ.....	2.7	3.1	2.5	Throwing in River, Canal in Public and Others

1/ แต่ละครัวเรือนสามารถตอบได้มากกว่า 1 วิธี  
หมายเหตุ : "0.0" มีข้อมูลน้อยกว่า 0.1

1/ Households may report more than 1 method  
Remark : "0.0" is assigned to the value less than 0.1

ตาราง 19 ร้อยละของครัวเรือน จำแนกตามลักษณะที่สำคัญของครัวเรือน และสถานะทางเศรษฐกิจสังคมของครัวเรือน

TABLE 19 PERCENTAGE OF HOUSEHOLDS BY MAJOR HOUSING CHARACTERISTICS AND SOCIO-ECONOMIC CLASS

ลักษณะที่สำคัญของครัวเรือน	รวมทั้งสิ้น Total	ผู้ถือครองทำการเกษตร Farm Operators			ผู้ดำเนินธุรกิจ ของตนเอง	ลูกจ้าง Employees				ผู้ไม่ได้ ปฏิบัติงาน	
		ปลูกพืช / เลี้ยงสัตว์ / เพาะเลี้ยง Plant / Animal / Culture		ประมง,ป่าไม้, ล่าสัตว์, หาของป่า,บริการ	ที่ไม่ใช่การเกษตร Own-Account	ผู้ปฏิบัติงาน วิชาชีพ	คนงาน เกษตร	คนงาน ทั่วไป	เสมียน พนักงาน	ผู้ปฏิบัติงาน ในกระบวน การผลิต	เชิงเศรษฐกิจ Econo- mically
		ส่วนใหญ่เป็น เจ้าของที่ดิน	ส่วนใหญ่ เช่าที่ดิน / ทำฟรี	ทางการเกษตร	Non-Farm	และนักบริหาร	Workers	Workers	และให้บริการ	Production	Inactive
		Mainly Owning	Mainly Renting	Fishing, Forestry, Agricultural services	Professional, Tech. & Adm. Workers	Clerical, Sales & Services Workers	Workers	Workers	Workers	Workers	Workers
		Land	Land / Free								

1. หัวหน้าครัวเรือน

1. Head of Household

เพศ.....	100.0	100.0	100.0	100.0	100.0	100.0	100.0	100.0	100.0	100.0	100.0	Sex
ชาย.....	60.1	66.2	71.4	60.4	58.2	61.5	63.7	63.7	63.3	64.0	45.0	Male
หญิง.....	39.9	33.8	28.6	39.6	41.8	38.5	36.3	36.3	36.7	36.0	55.0	Female
อายุ.....	100.0	100.0	100.0	100.0	100.0	100.0	100.0	100.0	100.0	100.0	100.0	Age
ต่ำกว่า 20 ปี.....	0.6	0.0	0.0	0.2	0.1	0.0	0.2	0.9	0.7	0.7	1.7	Under 20 Years
20 - 29 ปี.....	8.0	0.7	1.1	4.7	2.7	8.8	5.8	8.6	9.9	19.2	5.1	20 - 29 Years
30 - 39 ปี.....	16.4	8.4	8.4	9.8	14.4	20.4	17.4	21.5	21.6	26.2	5.6	30 - 39 Years
40 - 49 ปี.....	23.4	21.5	27.5	30.9	30.7	22.4	27.4	25.3	27.2	24.4	8.2	40 - 49 Years
50 - 59 ปี.....	23.0	31.7	33.3	31.4	26.8	30.2	27.4	26.2	22.5	14.9	14.3	50 - 59 Years
60 ปี ขึ้นไป.....	28.7	37.8	29.6	23.0	25.3	18.2	21.7	17.5	18.1	14.6	65.1	60 Years or More
สถานภาพสมรส.....	100.0	100.0	100.0	100.0	100.0	100.0	100.0	100.0	100.0	100.0	100.0	Marital Status
โสด.....	12.3	4.3	4.1	9.8	7.9	20.2	8.2	14.0	13.5	18.7	12.3	Never Married
แต่งงาน.....	64.6	74.3	81.1	67.9	70.8	63.7	62.3	64.7	64.5	63.3	49.5	Married
ม่าย.....	15.6	15.6	10.9	11.9	12.7	10.1	19.4	13.7	12.7	11.1	32.1	Widowed
หย่าร้าง.....	2.6	2.2	1.8	4.3	3.0	2.8	1.5	2.6	3.0	2.6	2.1	Divorced
แยกกันอยู่.....	4.8	3.7	2.1	6.1	5.6	3.2	8.7	4.9	6.2	4.2	4.1	Separated

ตาราง 19 ร้อยละของครัวเรือน จำแนกตามลักษณะที่สำคัญของครัวเรือน และสถานะทางเศรษฐกิจสังคมของครัวเรือน (ต่อ)  
 TABLE 19 PERCENTAGE OF HOUSEHOLDS BY MAJOR HOUSING CHARACTERISTICS AND SOCIO-ECONOMIC CLASS (Contd.)

ลักษณะที่สำคัญของครัวเรือน	รวมทั้งสิ้น Total	ผู้ประกอบการเกษตร Farm Operators			ผู้ดำเนินงาน ของตนเอง			ลูกจ้าง Employees			ผู้ไม่ได้ ปฏิบัติงาน เชิงเศรษฐกิจ		
		ปลูกพืช / เลี้ยงสัตว์ / เพาะเลี้ยง Plant / Animal / Culture		ประมง, ป่าไม้, ล่าสัตว์, หอยของป่า, บริการ ทางทะเล	Own-Account	ผู้ปฏิบัติงาน วิชาชีพ นักวิชาการ และนักบริหาร Professional, Tech. & Adm. Workers	คนงาน เกษตร ทั่วไป Farm Workers	คนงาน ทั่วไป พนักงาน และให้บริการ Clerical, Sales & Services Workers	ผู้ปฏิบัติงาน ในกระบวน การผลิต Production Workers	Econo- mically Inactive			
		เจ้าของที่ดิน Mainly Owning Land	เช่าที่ดิน / เช่าฟรี Mainly Renting Land / Free	Fishing, Forestry, Agricultural services	Non-Farm	Workers	Workers	Workers	Workers				
ระดับการศึกษาสูงสุดที่เรียนจบ.....	100.0	100.0	100.0	100.0	100.0	100.0	100.0	100.0	100.0	100.0	100.0	Level of Completed Education Level	
ไม่เคยเรียน.....	5.9	3.2	2.8	9.2	4.3	0.8	12.6	15.2	3.2	9.2	8.8	Never Attended School	
ก่อนประถมศึกษาและประถมศึกษา.....	57.5	80.7	79.7	81.8	59.9	24.8	79.0	63.9	56.5	44.1	60.8	Pre - Primary and Primary Education	
มัธยมศึกษาตอนต้น / ตอนปลาย.....	20.3	11.9	13.8	7.3	22.9	11.7	7.6	17.4	25.7	28.3	18.0	Lower Secondary / Upper Secondary Education	
อาชีวศึกษาและอนุปริญญา.....	7.4	2.4	2.8	1.8	6.5	10.3	0.8	1.2	9.1	13.0	5.2	Vocational or Technical and Post - Secondary Education	
ปริญญาตรี.....	7.3	1.9	0.7	0.0	5.8	41.9	0.0	0.4	5.3	3.0	6.5	University / Bachelor Degree Level	
สูงกว่าปริญญาตรี.....	1.1	0.0	0.0	0.0	0.6	10.4	0.0	0.0	0.1	0.1	0.5	Postgraduate / Master / Doctoral Degree Level	
การศึกษาอื่นๆ.....	0.5	0.0	0.0	0.0	0.0	0.0	0.0	2.0	0.0	2.5	0.2	Other Education	
<b>2. สมาชิกในครัวเรือน (รวมหัวหน้าครัวเรือน)</b>												<b>2. Member of Household</b>	
<b>ขนาดของครัวเรือน (รวมคนรับใช้).....</b>	<b>100.0</b>	<b>100.0</b>	<b>100.0</b>	<b>100.0</b>	<b>100.0</b>	<b>100.0</b>	<b>100.0</b>	<b>100.0</b>	<b>100.0</b>	<b>100.0</b>	<b>100.0</b>	<b>Household Size (include servants)</b>	
1 - 2 คน.....	47.6	34.1	24.8	43.3	42.4	46.6	41.7	44.2	44.8	49.8	72.0	1 - 2 Persons	
3 - 4 คน.....	37.2	48.3	51.1	43.7	39.8	34.3	41.0	36.3	41.8	34.0	22.4	3 - 4 Persons	
5 - 7 คน.....	14.4	16.8	22.7	13.0	16.7	18.4	16.4	19.2	12.8	15.2	5.4	5 - 7 Persons	
8 คนขึ้นไป.....	0.8	0.8	1.4	0.0	1.1	0.7	0.9	0.3	0.6	1.0	0.2	8 Persons or More	
<b>ขนาดของครัวเรือน (ไม่รวมคนรับใช้/ลูกจ้าง).....</b>	<b>100.0</b>	<b>100.0</b>	<b>100.0</b>	<b>100.0</b>	<b>100.0</b>	<b>100.0</b>	<b>100.0</b>	<b>100.0</b>	<b>100.0</b>	<b>100.0</b>	<b>100.0</b>	<b>Household Size (exclude servants/employee)</b>	
1 - 2 คน.....	47.7	34.1	24.8	43.3	42.4	46.6	41.7	44.2	44.8	49.8	72.0	1 - 2 Persons	
3 - 4 คน.....	37.2	48.3	51.1	43.7	39.8	34.3	41.0	36.3	41.8	34.0	22.4	3 - 4 Persons	
5 - 7 คน.....	14.4	16.9	22.7	13.0	16.7	18.4	16.4	19.2	12.8	15.2	5.4	5 - 7 Persons	
8 คนขึ้นไป.....	0.8	0.7	1.4	0.0	1.1	0.7	0.9	0.3	0.6	1.0	0.2	8 Persons or More	
<b>จำนวนผู้ทำงานหารรายได้.....</b>	<b>100.0</b>	<b>100.0</b>	<b>100.0</b>	<b>100.0</b>	<b>100.0</b>	<b>100.0</b>	<b>100.0</b>	<b>100.0</b>	<b>100.0</b>	<b>100.0</b>	<b>100.0</b>	<b>Number of Earners</b>	
ไม่มี.....	10.7	0.0	0.0	0.0	0.0	0.0	0.0	0.0	0.1	0.2	68.3	None	
1 คน.....	31.3	20.4	18.4	41.0	30.0	46.6	34.9	32.4	40.5	33.6	19.5	1 Person	
2 - 3 คน.....	53.0	71.1	71.1	56.4	63.5	48.0	61.3	63.3	55.4	60.7	11.4	2 - 3 Persons	
4 คนขึ้นไป.....	5.1	8.5	10.4	2.6	6.6	5.4	3.8	4.3	4.0	5.6	0.7	4 Persons or More	
<b>จำนวนผู้พิการในครัวเรือน.....</b>	<b>100.0</b>	<b>100.0</b>	<b>100.0</b>	<b>100.0</b>	<b>100.0</b>	<b>100.0</b>	<b>100.0</b>	<b>100.0</b>	<b>100.0</b>	<b>100.0</b>	<b>100.0</b>	<b>Number Disability</b>	
ไม่มีผู้พิการ.....	95.0	93.7	92.5	95.4	96.0	97.5	90.8	93.4	95.9	97.0	91.4	None	
1 คน.....	4.6	6.1	6.9	2.7	3.8	2.1	8.6	6.6	3.4	2.6	8.0	1 Person	
2 - 3 คน.....	0.4	0.2	0.5	2.0	0.2	0.3	0.4	0.0	0.6	0.4	0.6	2 - 3 Persons	
4 คนขึ้นไป.....	0.0	0.0	0.1	0.0	0.0	0.1	0.2	0.0	0.0	0.0	0.1	4 Persons or More	
<b>สมาชิกที่มีสิทธิเบิกค่ารักษาพยาบาล</b>												<b>Received Government/</b>	
<b>จากหน่วยงานราชการ/รัฐวิสาหกิจ.....</b>	<b>100.0</b>	<b>100.0</b>	<b>100.0</b>	<b>100.0</b>	<b>100.0</b>	<b>100.0</b>	<b>100.0</b>	<b>100.0</b>	<b>100.0</b>	<b>100.0</b>	<b>100.0</b>	<b>State Enterprise's Welfare</b>	
ไม่มี.....	87.0	91.6	92.9	99.6	94.0	48.4	99.3	96.2	87.7	97.0	76.7	None	
มี.....	13.0	8.4	7.1	0.4	6.0	51.6	0.7	3.8	12.3	3.0	23.3	Have	
<b>สมาชิกที่ได้รับบัตรประกันสุขภาพ</b>												<b>Received Universal Health</b>	
<b>(30 บาท รักษาทุกโรคเดิม).....</b>	<b>100.0</b>	<b>100.0</b>	<b>100.0</b>	<b>100.0</b>	<b>100.0</b>	<b>100.0</b>	<b>100.0</b>	<b>100.0</b>	<b>100.0</b>	<b>100.0</b>	<b>100.0</b>	<b>Coverage Card</b>	
ไม่มี.....	23.3	4.2	4.2	0.9	6.2	57.1	6.1	20.6	27.5	44.3	17.5	None	
มี.....	76.7	95.8	95.8	99.1	93.8	42.9	93.9	79.4	72.5	55.7	82.5	Have	
<b>สมาชิกที่มีบัตรรับรองสิทธิการรักษาพยาบาล</b>												<b>Received Medical Card</b>	
<b>(ประกันสังคม).....</b>	<b>100.0</b>	<b>100.0</b>	<b>100.0</b>	<b>100.0</b>	<b>100.0</b>	<b>100.0</b>	<b>100.0</b>	<b>100.0</b>	<b>100.0</b>	<b>100.0</b>	<b>100.0</b>	<b>(social security)</b>	
ไม่มี.....	65.6	92.4	84.9	96.0	85.7	51.8	96.3	62.1	48.1	20.3	94.0	None	
มี.....	34.4	7.6	15.1	4.0	14.3	48.2	3.7	37.9	51.9	79.7	6.0	Have	
<b>สมาชิกที่มีบัตรประกันสุขภาพเอกชน.....</b>	<b>100.0</b>	<b>100.0</b>	<b>100.0</b>	<b>100.0</b>	<b>100.0</b>	<b>100.0</b>	<b>100.0</b>	<b>100.0</b>	<b>100.0</b>	<b>100.0</b>	<b>100.0</b>	<b>Received Private Health Insurance</b>	
ไม่มี.....	93.5	91.6	97.7	89.7	88.6	88.8	94.1	97.6	96.5	97.3	93.6	None	
มี.....	6.5	8.4	2.3	10.3	11.4	11.2	5.9	2.4	3.5	2.7	6.4	Have	
<b>สมาชิกที่ได้รับสวัสดิการจัดโดยนายจ้าง.....</b>	<b>100.0</b>	<b>100.0</b>	<b>100.0</b>	<b>100.0</b>	<b>100.0</b>	<b>100.0</b>	<b>100.0</b>	<b>100.0</b>	<b>100.0</b>	<b>100.0</b>	<b>100.0</b>	<b>Received Welfare by Employer</b>	
ไม่มี.....	98.6	99.6	99.3	99.7	99.8	96.1	99.3	99.9	99.2	96.1	99.7	None	
มี.....	1.4	0.4	0.7	0.3	0.2	3.9	0.7	0.1	0.8	3.9	0.3	Have	
<b>สมาชิกที่ได้รับเงินสงเคราะห์ เพื่อการยังชีพ</b>												<b>Received Social Pension for the Poor Elderly</b>	
<b>สำหรับผู้สูงอายุ.....</b>	<b>100.0</b>	<b>100.0</b>	<b>100.0</b>	<b>100.0</b>	<b>100.0</b>	<b>100.0</b>	<b>100.0</b>	<b>100.0</b>	<b>100.0</b>	<b>100.0</b>	<b>100.0</b>	<b>Received Social Pension for the Poor Elderly</b>	
ไม่มี.....	70.2	59.1	65.4	74.3	72.4	78.4	76.2	80.7	79.7	83.1	41.6	None	
มี.....	29.8	40.9	34.6	25.7	27.6	21.6	23.8	19.3	20.3	16.9	58.4	Have	
<b>สมาชิกที่ได้รับเงินสงเคราะห์สำหรับผู้พิการ.....</b>	<b>100.0</b>	<b>100.0</b>	<b>100.0</b>	<b>100.0</b>	<b>100.0</b>	<b>100.0</b>	<b>100.0</b>	<b>100.0</b>	<b>100.0</b>	<b>100.0</b>	<b>100.0</b>	<b>Received Social Assistant for Disability</b>	
ไม่มี.....	97.0	95.2	95.8	96.7	97.7	98.8	93.0	95.6	97.6	98.3	95.5	None	
มี.....	3.0	4.8	4.2	3.3	2.3	1.2	7.0	4.4	2.4	1.7	4.5	Have	
<b>สมาชิกที่ได้รับอาหารกลางวัน/อาหารเสริมฟรี.....</b>	<b>100.0</b>	<b>100.0</b>	<b>100.0</b>	<b>100.0</b>	<b>100.0</b>	<b>100.0</b>	<b>100.0</b>	<b>100.0</b>	<b>100.0</b>	<b>100.0</b>	<b>100.0</b>	<b>Received Free School Lunch/ Supplementary Food</b>	
ไม่มี.....	78.7	74.0	68.4	77.9	76.6	80.9	66.9	77.9	78.3	80.1	86.8	None	
มี.....	21.3	26.0	31.6	22.1	23.4	19.1	33.1	22.1	21.7	19.9	13.2	Have	



ตาราง 19 ร้อยละของครัวเรือน จำแนกตามลักษณะที่สำคัญของครัวเรือน และสถานะทางเศรษฐกิจสังคมของครัวเรือน (ต่อ)

TABLE 19 PERCENTAGE OF HOUSEHOLDS BY MAJOR HOUSING CHARACTERISTICS AND SOCIO-ECONOMIC CLASS (Contd.)

ลักษณะที่สำคัญของครัวเรือน	รวมทั้งสิ้น Total	ผู้ประกอบการเกษตร Farm Operators			ผู้ดำเนินงาน ของตนเอง Own-Account Workers,	ลูกจ้าง Employees				ผู้ไม่ได้ ปฏิบัติงาน เชิงเศรษฐกิจ Econo- mically Inactive		
		ปลูกพืช / เลี้ยงสัตว์ / เพาะเลี้ยง Plant / Animal / Culture		ประมง, ป่าไม้, ล่าสัตว์, หาของป่า, บริการ ทางการเกษตร Fishing, Forestry, Agricultural services		ที่ไม่ใช่การเกษตร Workers,	พนักงาน เกษตร Farm General	พนักงาน ทั่วไป Workers	เสมียน พนักงานขาย และให้บริการ Clerical, Sales & Services Workers		ผู้ปฏิบัติงาน ในกระบวน การผลิต Production Workers	
		ส่วนใหญ่เป็น	ส่วนใหญ่									
		เจ้าของที่ดิน	เช่าที่ดิน / ทำฟรี									
		Mainly Owning Land	Mainly Renting Land / Free									
น้ำดื่ม.....	100.0	100.0	100.0	100.0	100.0	100.0	100.0	100.0	100.0	100.0	100.0	Drinking Water
น้ำดื่มบรรจุขวด/ตู้จำหน่ายหยอดเหรียญ.....	57.4	31.5	27.0	20.6	64.2	68.4	37.1	58.7	67.5	73.6	45.5	Bottle-Water/Water-Vending Machine
น้ำประปาภายในบ้าน.....	5.4	8.0	5.5	20.3	4.4	2.2	6.2	7.6	5.8	3.2	6.7	Inside Piped Water-Supply
น้ำอ่อบาคาลภายในบ้าน.....	1.9	4.8	2.1	7.3	1.3	1.0	3.6	2.2	1.1	0.5	2.9	Inside Piped Underground Water
น้ำประปาในบ้าน.....	0.1	0.0	0.7	0.0	0.0	0.0	0.0	1.1	0.2	0.0	0.0	Outside Piped or Public Tap
น้ำอ่อบาคาลนอกบ้าน.....	0.5	1.0	0.3	0.4	0.5	0.5	0.4	1.4	0.6	0.3	0.6	Well or Underground Water
น้ำจากแม่น้ำ/ลำธาร/คลอง/น้ำตก.....	0.3	0.0	1.5	1.2	0.3	0.0	0.6	1.9	0.2	0.1	0.4	River, Stream etc.
น้ำฝน.....	21.7	44.2	48.1	39.0	12.8	9.1	45.3	18.8	14.2	14.6	27.2	Rain Water
น้ำประปาผ่านการบำบัด (ต้ม/กรอง).....	12.2	9.9	14.5	11.3	16.4	18.4	6.5	6.7	10.0	7.2	16.0	Treated tap water (boiled/filtered)
อื่น ๆ.....	0.5	0.6	0.3	0.0	0.1	0.4	0.3	1.6	0.4	0.6	0.7	Others
การใช้น้ำ.....	100.0	100.0	100.0	100.0	100.0	100.0	100.0	100.0	100.0	100.0	100.0	Water Supply
น้ำประปาภายในบ้าน.....	78.6	67.5	68.2	76.9	82.5	84.7	64.6	79.9	81.1	80.3	78.8	Inside Piped Water-Supply
น้ำอ่อบาคาล ภายในบ้าน.....	15.8	23.4	20.0	17.4	13.3	11.8	18.9	11.2	14.9	16.0	15.5	Inside Piped Underground Water
น้ำประปาในบ้าน.....	0.5	0.0	0.5	0.9	1.0	0.2	0.0	1.2	0.3	0.9	0.4	Outside Piped or Public Tap
น้ำอ่อบาคาลนอกบ้าน.....	3.1	6.4	6.2	1.7	2.0	2.0	9.5	5.4	2.4	1.5	3.0	Well or Underground Water
น้ำจากแม่น้ำ/ลำธาร/คลอง/น้ำตก.....	1.2	1.9	3.4	2.2	0.8	0.7	4.3	2.3	0.8	0.8	1.0	River, Stream etc.
น้ำฝน.....	0.4	0.5	1.0	0.7	0.0	0.0	2.1	0.0	0.4	0.1	1.1	Rain Water
น้ำประปาผ่านการบำบัด (ต้ม/กรอง).....	0.2	0.1	0.7	0.1	0.2	0.5	0.6	0.0	0.0	0.3	0.0	Treated tap water (boiled/filtered)
อื่น ๆ.....	0.1	0.3	0.0	0.0	0.1	0.0	0.0	0.0	0.0	0.1	0.1	Others
การใช้ส้วม.....	100.0	100.0	100.0	100.0	100.0	100.0	100.0	100.0	100.0	100.0	100.0	Toilet Facilities
ไม่มีส้วม.....	0.4	0.3	0.6	0.3	0.2	0.0	3.2	0.0	0.4	0.2	0.6	No Facility Nearby
ส้วมแบบนั่งห้อยเท้า.....	29.6	16.7	16.3	6.8	33.3	53.8	9.4	16.4	26.1	26.0	41.5	Flush Latrine
ส้วมแบบนั่งยอง.....	63.4	72.8	76.3	91.3	56.5	33.4	86.8	83.3	69.9	70.4	50.8	Squat
ส้วมแบบนั่งห้อยเท้าและส้วมแบบนั่งยอง.....	6.6	10.2	6.5	1.6	9.9	12.9	0.5	0.3	3.6	3.4	6.9	Bath flush and squat
ส้วมหลุม/ถัง/บ่อปลา/ถ่ายลงแม่น้ำ ลำคลองหรือส้วมลักษณะอื่น ๆ.....	0.0	0.0	0.3	0.0	0.0	0.0	0.0	0.0	0.0	0.0	0.2	Pit/bucket/discharge into water/others
วิธีการกำจัดขยะในครัวเรือน <sup>1/</sup>												Method of Getting Rid of Household Garbage <sup>1/</sup>
เก็บรวบรวมให้พนักงานนำไปทิ้ง.....	66.2	33.4	33.6	31.7	76.3	86.4	34.3	63.6	74.2	76.9	62.7	Take to public cleansing services
เผา.....	37.5	71.7	71.7	74.9	28.0	16.8	66.1	40.7	29.4	24.8	42.2	Burn
ฝังกลบ.....	1.5	4.9	3.2	3.8	0.6	1.1	1.0	0.7	1.4	0.6	1.2	Bury
นำไปเลี้ยงสัตว์.....	0.0	0.1	0.0	0.0	0.0	0.1	0.0	0.0	0.0	0.1	0.1	Feed animals
ทำปุ๋ยหมัก.....	0.1	0.4	0.3	0.0	0.0	0.3	0.0	0.0	0.1	0.1	0.1	Fertilizer ferment
ทิ้งลงแม่น้ำ ลำคลอง ที่สาธารณะ และอื่นๆ.....	2.7	2.8	1.3	2.3	2.6	1.3	3.4	2.7	2.5	4.4	1.7	Throwing in River, Canal in Public and Others

1/ แต่ละครัวเรือนสามารถตอบได้มากกว่า 1 วิธี  
หมายเหตุ : "0.0" มีข้อมูลแต่น้อยกว่า 0.1

1/ Households may report more than 1 method  
Remark : "0.0" is assigned to the value less than 0.1

ภาคผนวก

## ภาคผนวก

### ระเบียบวิธี

#### 1. แผนการสุ่มตัวอย่าง

แผนการสุ่มตัวอย่างที่ใช้เป็นแบบ Stratified Two-stage Sampling โดยมีกรุงเทพมหานคร และจังหวัด เป็นสตราตัม (77 สตราตัม) และในแต่ละสตราตัม (ยกเว้นกรุงเทพมหานคร) ได้ทำการแบ่งออกเป็น 2 สตราตัมย่อย ตามลักษณะการปกครองของกรมการปกครอง คือ ในเขตเทศบาล และนอกเขตเทศบาล แล้วทำการเลือกตัวอย่าง ดังนี้

##### 1) การเลือกตัวอย่างขั้นที่หนึ่ง

จากแต่ละสตราตัมย่อย หรือแต่ละเขตการปกครอง ได้ทำการเลือก EA ตัวอย่าง อย่างอิสระต่อกัน โดยให้ความน่าจะเป็นในการเลือกเป็นปฏิภาคกับจำนวนครัวเรือนของ EA นั้น ๆ

##### 2) การเลือกตัวอย่างขั้นที่สอง

เป็นการเลือกครัวเรือนตัวอย่างจากครัวเรือนส่วนบุคคลทั้งสิ้นในบัญชีรายชื่อครัวเรือน ซึ่งได้จากการนับจดในแต่ละ EA ตัวอย่าง แล้วจัดเรียงรายชื่อครัวเรือนส่วนบุคคลใหม่ตามขนาดของครัวเรือน (จำนวนสมาชิกในครัวเรือน) และประเภทครัวเรือนเชิงเศรษฐกิจ (ตามอาชีพที่ก่อให้เกิดรายได้สูงสุดในครัวเรือน) ก่อนทำการเลือกครัวเรือนตัวอย่าง ด้วยวิธีการสุ่มแบบมีระบบ โดยกำหนดขนาดตัวอย่างในแต่ละเขต คือ

(1) ในเขตเทศบาล เลือก 15 ครัวเรือนตัวอย่างต่อ EA

(2) นอกเขตเทศบาล เลือก 10 ครัวเรือนตัวอย่างต่อ EA

ได้จำนวนครัวเรือนส่วนบุคคลตัวอย่างของการสำรวจทั้งสิ้น 52,000 ครัวเรือน

#### 2. วิธีการประมาณผล

การเสนอผลข้อมูลในระดับจังหวัด ส่วนในระดับภาค คือ ตอนพิเศษ (กรุงเทพมหานคร นนทบุรี ปทุมธานี และสมุทรปราการ) ภาคกลาง (ยกเว้นตอนพิเศษ) ภาคเหนือ ภาคตะวันออกเฉียงเหนือ และภาคใต้ นั้น ได้เสนอผลในระดับเขตการปกครอง คือ ในเขตเทศบาล และนอกเขตเทศบาล ประมาณค่าดังนี้

##### 1) การประมาณค่าโดยรวม

ในการประมาณค่า กำหนดให้

$$k = 1, 2, 3, \dots, m_{hij} \quad (\text{เขตแจงนับตัวอย่าง})$$

$$j = 1, 2 \quad (\text{เขตการปกครอง})$$

$$i = 1, 2, 3, \dots, A_h \quad (\text{จังหวัด})$$

$$h = 1, 2, 3, 4, 5 \quad (\text{ภาค})$$



- (1) สูตรการประมาณค่ายอดรวมที่ปรับแล้วของลักษณะที่ต้องการศึกษา  $X$  ของครัวเรือน สำหรับภาค  $h$  คือ

$$x_h'' = \sum_{i=1}^{A_h} \sum_{j=1}^2 \frac{x'_{hij}}{y'_{hij}} y_{hij} \dots\dots\dots(1)$$

โดยที่  $y_{hij}$  คือ ค่าประมาณจำนวนครัวเรือนทั้งสิ้น ที่ได้จากการคาดประมาณประชากร ของประเทศไทย สำหรับเขตการปกครอง  $j$  จังหวัด  $i$  ภาค  $h$

$x'_{hij}$  คือ ค่าประมาณยอดรวมโดยปกติของลักษณะที่ต้องการศึกษา  $X$  ของครัวเรือน สำหรับเขตการปกครอง  $j$  จังหวัด  $i$  ภาค  $h$

$$x'_{hij} = \frac{1}{m_{hij}} \sum_{k=1}^{m_{hij}} \frac{1}{p_{hijk}} \frac{N_{hijk}}{n_{hijk}} x_{hijk}$$

$y'_{hij}$  คือ ค่าประมาณยอดรวมโดยปกติของจำนวนครัวเรือนทั้งสิ้น สำหรับ เขตการปกครอง  $j$  จังหวัด  $i$  ภาค  $h$

$$y'_{hij} = \frac{1}{m_{hij}} \sum_{k=1}^{m_{hij}} \frac{1}{p_{hijk}} \frac{N_{hijk}}{n_{hijk}} n'_{hijk}$$

ซึ่ง  $x_{hijk}$  คือ ค่าของลักษณะที่ต้องการศึกษา  $X$  ของครัวเรือนที่เจงนับได้ทั้งสิ้น สำหรับเขตเจงนับตัวอย่าง  $k$  เขตการปกครอง  $j$  จังหวัด  $i$  ภาค  $h$

$N_{hijk}$  คือ จำนวนครัวเรือนที่นับเจงได้ทั้งสิ้น ในเขตเจงนับตัวอย่าง  $k$  เขตการปกครอง  $j$  จังหวัด  $i$  ภาค  $h$

$n_{hijk}$  คือ จำนวนครัวเรือนตัวอย่างที่เจงนับได้ทั้งสิ้น ในเขตเจงนับตัวอย่าง  $k$  เขตการปกครอง  $j$  จังหวัด  $i$  ภาค  $h$

$p_{hijk}$  คือ โอกาสในการเลือกเขตเจงนับตัวอย่าง  $k$  เขตการปกครอง  $j$  จังหวัด  $i$  ภาค  $h$

$m_{hij}$  คือ จำนวนเขตเจงนับตัวอย่างทั้งสิ้น ในเขตการปกครอง  $j$  จังหวัด  $i$  ภาค  $h$

$n'_{hijk}$  คือ จำนวนครัวเรือนตัวอย่างที่เจงนับและได้ข้อมูลทั้งสิ้น สำหรับเขตเจงนับ ตัวอย่าง  $k$  เขตการปกครอง  $j$  จังหวัด  $i$  ภาค  $h$  หมู่บ้านตัวอย่าง  $k$  เขตการปกครอง  $j$  จังหวัด  $i$  ภาค  $h$

## 2) การประมาณค่าเฉลี่ย

สูตรการประมาณค่าเฉลี่ยของลักษณะที่ต้องการศึกษา  $X$  ต่อครัวเรือน สำหรับภาค  $h$  คือ

$$\bar{x}_h = \frac{x''_h}{Y_h} \dots\dots\dots(2)$$

โดยที่  $Y_h$  คือ ค่าประมาณจำนวนครัวเรือนทั้งสิ้น ที่ได้จากการคาดประมาณประชากรของประเทศไทย สำหรับภาค  $h$

$$Y_h = \sum_{i=1}^{A_h} \sum_{j=1}^2 Y_{hij}$$

## 3. ร้อยละของการเปลี่ยนแปลงต่อปี

$$g_{t+n} = \left\{ \left[ \frac{V_{t+n}}{V_t} \right]^{1/n} - 1 \right\} \times 100$$

$g_{t+n}$  คือ ร้อยละของการเปลี่ยนแปลงต่อปี ระหว่างปี  $t+n$  และ ปี  $t$

$V_{t+n}, V_t$  คือ มูลค่าในปี  $t+n$  และ  $t$  ตามลำดับ

$t$  คือ ปีฐาน (ในที่นี้ คือ ปี 2552, 2554)

$n$  คือ จำนวนปีที่ใช้เปรียบเทียบ (ในที่นี้ คือ 2)

## 4. รายได้ที่แท้จริง

$$Z_{t+n}^R = \frac{CPI_t}{CPI_{t+n}} \times Z_{t+n}$$

$Z_{t+n}^R$  คือ รายได้ที่แท้จริงในปี  $t+n$

$Z_{t+n}$  คือ รายได้ในปี  $t+n$

$CPI_{t+n}, CPI_t$  คือ ดัชนีราคาผู้บริโภคในปี  $t+n$  และ  $t$  ตามลำดับ

$t$  คือ ปีฐาน (ในที่นี้ คือ ปี 2554)

$n$  คือ จำนวนปีที่ใช้เปรียบเทียบ (ในที่นี้ คือ -2, 2)

## 5. วิธีการเก็บรวบรวมข้อมูล

ในการเก็บรวบรวมข้อมูล ได้ทำการแบ่งครัวเรือนตัวอย่างประมาณ 52,000 ครัวเรือนออกเป็น 12 กลุ่มเท่า ๆ กัน ซึ่งในแต่ละกลุ่มจะมีครัวเรือนตัวอย่างกระจายอยู่ในทุกจังหวัดทั่วประเทศทั้งในเขตและนอกเขตเทศบาล และดำเนินการสำรวจครัวเรือนตัวอย่างกลุ่มละ 1 เดือน โดยการจัดส่งเจ้าหน้าที่ออกไปสัมภาษณ์หัวหน้าครัวเรือนหรือสมาชิกของครัวเรือนที่ได้รับเลือกเป็นตัวอย่าง ซึ่งมีคาบเวลาการปฏิบัติงานเก็บรวบรวมข้อมูล 12 เดือนเริ่มตั้งแต่เดือนมกราคม ถึงเดือนธันวาคม 2556

## 6. การประมวลผลข้อมูล

แบบสอบถามที่บันทึกเรียบร้อยแล้ว และได้ผ่านการตรวจสอบ รวมทั้งทำการบรรณาธิกรและลงรหัสเบื้องต้น รวมทั้งบันทึกข้อมูลและจะส่งแฟ้มข้อมูลของแต่ละจังหวัดมายังส่วนกลาง จากนั้นจะทำการบรรณาธิกรด้วยเครื่องคอมพิวเตอร์อีกครั้งหนึ่ง เพื่อแก้ไขตรวจสอบความถูกต้องครบถ้วนของข้อมูล แล้วจึงทำการเดินตารางประมวลผล

## APPENDIX

# APPENDIX

## Methodology

### 1. Sample Design

A Stratified Two-stage Sampling was adopted for the survey. Bangkok Metropolitan and other Provinces were considered to be constituted strata. There were altogether 77 strata, each stratum (except Bangkok Metropolitan) was divided into two parts according to the type of local administration area corresponding to the Department of Provincial Administration, namely, municipal areas, and non-municipal areas.

#### 1) Selection of Primary Sampling Units

The sample selection of enumeration area was performed separately and independently in each part by using probability proportional to the total number of households in that enumeration area.

#### 2) Selection of Secondary Sampling Units

In this stage, private households were the ultimate sampling units. Households in every enumerating area sample were listed to serve as the sampling frame then the set of households was rearranged by size of household (classified by number of household members) and type of economic household (determined on the basis of the occupational type which produces the highest income in the household). Finally, private sampled households were selected by using the systematic method in each type of local administration with the following sample sizes :

- (1) 15 households from each of enumerating area sample in municipal areas
- (2) 10 households from each of enumerating area sample in non-municipal areas

The total number of private sampled households for the whole year was 52,000 households.

### 2. Method of Estimation

The results of the survey were presented at regional level and provincial level. At the regional level, the results were reported for Bangkok Metropolitan and the three provinces (Nonthaburi, Pathum Thani and Samut Prakan), Central region (exclude Bangkok Metropolitan and the three provinces), Northern region, Northeastern region and Southern region. The result at local administrative area also presented for the regional level. The estimation processes were the following stages:

## 1) Estimation of Total

- Let  $k = 1, 2, 3, \dots, m_{hij}$  (enumeration area sample)  
 $j = 1, 2$  (type of local administration)  
 $i = 1, 2, 3, \dots, A_h$  (province)  
 $h = 1, 2, 3, 4, 5$  (region)

- (1) Adjusted estimate of the total number of characteristic X of household for the  $h^{\text{th}}$  region was based on the formula :

$$x_h'' = \sum_{i=1}^{A_h} \sum_{j=1}^2 \frac{x'_{hij}}{y'_{hij}} Y_{hij} \dots\dots\dots(1)$$

where  $Y_{hij}$  is the estimate, based on the population projection, of the total number of households in the  $j^{\text{th}}$  area,  $i^{\text{th}}$  province,  $h^{\text{th}}$  region.

$x'_{hij}$  is the ordinary estimate of the total number of characteristic X of household in the  $j^{\text{th}}$  area,  $i^{\text{th}}$  province,  $h^{\text{th}}$  region.

$$x'_{hij} = \frac{1}{m_{hij}} \sum_{k=1}^{m_{hij}} \frac{1}{P_{hijk}} \frac{N_{hijk}}{n_{hijk}} x_{hijk}$$

$y'_{hij}$  is the ordinary estimate of the total number of households in the  $j^{\text{th}}$  area,  $i^{\text{th}}$  province,  $h^{\text{th}}$  region.

$$y'_{hij} = \frac{1}{m_{hij}} \sum_{k=1}^{m_{hij}} \frac{1}{P_{hijk}} \frac{N_{hijk}}{n'_{hijk}}$$

that  $x_{hijk}$  is the characteristic X of every sample household in the  $k^{\text{th}}$  sample block / village,  $j^{\text{th}}$  area,  $i^{\text{th}}$  province,  $h^{\text{th}}$  region.

$N_{hijk}$  is the number of listing households in the  $k^{\text{th}}$  sample block / village,  $j^{\text{th}}$  area,  $i^{\text{th}}$  province,  $h^{\text{th}}$  region.

$n_{hijk}$  is the number of enumerating sample households in the  $k^{\text{th}}$  sample block / village,  $j^{\text{th}}$  area,  $i^{\text{th}}$  province,  $h^{\text{th}}$  region.

$P_{hijk}$  is the probability of selection of the  $k^{\text{th}}$  sample block / village,  $j^{\text{th}}$  area,  $i^{\text{th}}$  province,  $h^{\text{th}}$  region.

$m_{hij}$  is the number of sample blocks / villages in the  $j^{\text{th}}$  area,  $i^{\text{th}}$  province,  $h^{\text{th}}$  region.

$n'_{hijk}$  is the number of the interviewed households in the  $k^{\text{th}}$  sample block / village,  $j^{\text{th}}$  area,  $i^{\text{th}}$  province,  $h^{\text{th}}$  region.

## 2) Estimation of Average

The estimate of the average of characteristic X per household for the  $h^{\text{th}}$  region was based on the formula :

$$\bar{x}_h = \frac{x''_h}{Y_h} \dots\dots\dots(2)$$

where  $Y_h$  is the estimate, based on the population projection, of the total number of households in the  $h^{\text{th}}$  region

$$Y_h = \sum_{i=1}^{A_h} \sum_{j=1}^2 Y_{hij}$$

## 3. Annual Percentage Change

$$g_{t+n} = \left\{ \left[ \left( \frac{V_{t+n}}{V_t} \right)^{1/n} - 1 \right] \right\} \times 100$$

$g_{t+n}$  is annual percentage change between year t+n and year t.

$V_{t+n}, V_t$  are values in year t+n and year t, respectively.

t is the based year (in this context : 2009, 2011).

n is number of comparable year (in this context : 2).

## 4. Real Income

$$Z_{t+n}^R = \frac{CPI_t}{CPI_{t+n}} \times Z_{t+n}$$

$Z_{t+n}^R$  is real income in year t+n.

$Z_{t+n}$  is nominal income in year t+n.

$CPI_{t+n}, CPI_t$  are consumer price indices in year t+n, and year t, respectively.

t is the based year (in this context : 2011).

n is number of comparable year (in this context : -2, 2).

## 5. Data Collection

The sample of about 52,000 households, in both municipal and non-municipal areas, was divided into twelve equally representative sub-samples. Each sub-household group was interviewed for the period of one-month. The survey data was collected by an interviewing method. The interviewers were sent out to interview the household head or other household members of the sample households. The period of data collection started from January to December 2013.

## 6. Data Processing

All recorded questionnaires were preliminarily reviewed, edited and encoded in each provincial office before sending the raw data file to the NSO headquarter. All raw data were, consequently, computerizedly edited for the final review. After several stages of data correction, the results were then tabulated.



# **Project Staff CD - ROM**

**Division - in - Charge**

*Income - Expenditure Statistics Group*

*Social Statistics Bureau*

*Tel. 0 2142 1261-63*

**Production & Design**

*Statistical Information Integrating Group*

*Statistical Forecasting Bureau*

*Tel. 0 2142 1234 ต่อ 17494*



STATISTICAL TABLES  
ARE IN THE EXCEL FORMAT

## STATISTICAL TABLES ARE IN THE EXCEL FORMAT

- Table 1** Average Monthly Income Per Household by Source of Income and Area
- Table 2** Average Monthly Income Per Household by Source of Income and Socio-Economic Class
- Table 3** Percentage of Households by Average Total Monthly Income and Area
- Table 4** Percentage of Households by Average Total Monthly Income and Socio-Economic Class
- Table 5** Share of Households Current Income by Quintile Groups and Area
- Table 6** Average Monthly Expenditure Per Household by Type of Expenditure and Area
- Table 7** Average Monthly Expenditure Per Household by Type of Expenditure and Socio-Economic Class
- Table 8** Percentage of Households by Average Total Monthly Expenditure and Area
- Table 9** Percentage of Households by Average Total Monthly Expenditure and Socio-Economic Class
- Table 10** Number of Indebted Households by Purposes of Borrowing, Type of Debt and Area
- Table 11** Average Amount of Debt Per Household by Purposes of Borrowing, and Area
- Table 12** Number of Indebted Households by Purposes of Borrowing, Type of Debt and Socio-Economic Class
- Table 13** Average Amount of Debt Per Household by Purposes of Borrowing, Type of Debt and Socio-Economic Class
- Table 14** Value of Household Assets; House/ Land/ Building, Vehicles and Financial Assets by Area
- Table 15** Value of Household Assets ; House/ Land/ Building, Vehicles and Financial Assets by Socio-Economic Class
- Table 16** Percentage of Households Reporting Assets; House/ Land/ Building, Vehicles and Financial Assets by Value of Assets and Area
- Table 17** Percentage of Households Reporting Assets; House/ Land/ Building, Vehicles and Financial Assets by Value of Assets and Socio-Economic Class
- Table 18** Percentage of Households by Major Housing Characteristics and Area
- Table 19** Percentage of Households by Major Housing Characteristics and Socio-Economic Class