



สำมะโนธุรกิจและอุตสาหกรรม พ.ศ. 2555

: อุตสาหกรรมการผลิต

THE 2012 BUSINESS AND INDUSTRIAL CENSUS

: MANUFACTURING INDUSTRY

จังหวัดยโสธร

YASOTHON PROVINCE



สำนักงานสถิติแห่งชาติ

กระทรวงเทคโนโลยีสารสนเทศและการสื่อสาร

NATIONAL STATISTICAL OFFICE

MINISTRY OF INFORMATION AND COMMUNICATION TECHNOLOGY

Contents

LIST OF STATISTICAL TABLES

- ✿ Part 1 Operation information of manufacturing establishments
by size of establishments
- ✿ Part 2 Operation information of manufacturing establishments
by division of industry

PROJECT STAFF CD-ROM

DISTRIBUTION

STATISTICAL TABLES ARE IN THE EXCEL FORMAT

- ✿ Part 1 Operation information of manufacturing establishments
by size of establishments
- ✿ Part 2 Operation information of manufacturing establishments
by division of industry

หน่วยงานที่เผยแพร่	สำนักสถิติพยากรณ์ สำนักงานสถิติแห่งชาติ ศูนย์ราชการเฉลิมพระเกียรติ 80 พรรษาฯ อาคารรัฐประศาสนภักดี ชั้น 2 ถนนแจ้งวัฒนะ เขตหลักสี่ กทม. 10210 โทร. 0 2141 7497 โทรสาร 0 2143 8132 ไปรษณีย์อิเล็กทรอนิกส์ binfopub@nso.go.th
หรือ	สำนักงานสถิติจังหวัดยโสธร จังหวัดยโสธร โทร. 0- 4571-2703 โทรสาร 0-4571-3059 ไปรษณีย์อิเล็กทรอนิกส์ yasothon@nso.go.th
Distributed by	Statistical Forecasting Bureau, National Statistical Office, The Government Complex Commemoration His Majesty The King's 80 th birthday Anniversary, Ratthaprasasanabhakti Building, 2 nd Floor Chaeng Watthana Rd., Laksi, Bangkok 10210, THAILAND Tel. +66 (0) 2141 7497 Fax : +66 (0) 2143 8132 E-mail : binfopub@nso.go.th http://www.nso.go.th
Or	Yasothon Provincial Statistical Office Yasothon, THAILAND Tel. + 66 4571 2703 Fax : +66 4571 3059 E-mail : yasothon@nso.go.th
ปีที่จัดพิมพ์	2557
Published	2014

คำนำ

สถานการณ์ทางเศรษฐกิจในยุคโลกไร้พรมแดน มีผลทำให้โครงสร้างการดำเนินธุรกิจเปลี่ยนแปลงไป โดยเฉพาะอุตสาหกรรมการผลิตนับเป็นกิจกรรมทางเศรษฐกิจสาขาหนึ่งที่มีบทบาทอย่างมากต่อระบบเศรษฐกิจของประเทศไทย จึงเห็นได้ว่าโครงสร้างของระบบเศรษฐกิจของประเทศขึ้นอยู่กับอุตสาหกรรมค่อนข้างมาก ประกอบกับปัจจุบันมีอุตสาหกรรมการผลิตใหม่ๆ เกิดขึ้น รวมทั้งการประกอบอุตสาหกรรมขนาดเล็ก และอุตสาหกรรมในครัวเรือน ก็มีบทบาทสำคัญต่อการเจริญเติบโตทางเศรษฐกิจโดยรวมของประเทศเพิ่มขึ้น ดังนั้นข้อมูลสถิติและสารสนเทศโครงสร้างพื้นฐานเกี่ยวกับการประกอบอุตสาหกรรมการผลิต จึงมีความสำคัญและจำเป็นสำหรับภาครัฐและเอกชนใช้ในการกำหนดนโยบายและวางแผนพัฒนาด้านเศรษฐกิจและอุตสาหกรรมทั้งในระดับประเทศ และระดับจังหวัด เพื่อเพิ่มศักยภาพการแข่งขันในเวทีการค้าโลก

ในการจัดทำสำมะโนธุรกิจและอุตสาหกรรมครั้งนี้ ได้ดำเนินการเก็บรวบรวมข้อมูลเป็น 2 ขั้นตอน คือ ขั้นการเก็บรวบรวมข้อมูลพื้นฐานของสถานประกอบการทุกประเภท และขั้นการเก็บรวบรวมข้อมูลรายละเอียดของสถานประกอบการ เฉพาะสถานประกอบการที่ประกอบธุรกิจทางการค้าและธุรกิจทางการบริการ และอุตสาหกรรมการผลิต

รายงานฉบับนี้ เป็นรายงานผลจากการเก็บรวบรวมข้อมูลรายละเอียดเฉพาะอุตสาหกรรมการผลิตของสถานประกอบการที่ตั้งอยู่ในเขตเทศบาลและนอกเทศบาลของจังหวัดยโสธร ซึ่งดำเนินการเก็บรวบรวมข้อมูลในช่วงเดือนพฤษภาคม – สิงหาคม 2555 ข้อมูลที่นำเสนอเป็นผลการดำเนินการกิจการในรอบปี 2554 (1 มกราคม – 31 ธันวาคม 2554) โดยจำแนกข้อมูลตามการจัดประเภทมาตรฐานอุตสาหกรรมประเทศไทย ปี 2552 (Thailand Standard Industrial Classification: TSIC 2009) และขนาดของสถานประกอบการ (จำนวนคนทำงาน)

สำนักงานสถิติแห่งชาติ ใคร่ขอขอบคุณผู้ประกอบการและผู้เกี่ยวข้องทุกฝ่ายที่ได้ให้ความร่วมมือในการให้ข้อมูล ซึ่งข้อมูลที่ได้จะเป็นประโยชน์สำหรับผู้ใช้อข้อมูลทั้งภาครัฐบาลและภาคเอกชนต่อไป

บทสรุปสำหรับผู้บริหาร

ในปัจจุบันโครงสร้างอุตสาหกรรมการผลิตเปลี่ยนแปลงอย่างรวดเร็ว มีอุตสาหกรรมการผลิตใหม่ๆ เกิดขึ้น รวมทั้งการประกอบอุตสาหกรรมขนาดเล็ก และอุตสาหกรรมในครัวเรือน ก็มีบทบาทสำคัญต่อการเจริญเติบโต ทางเศรษฐกิจโดยรวมของประเทศเพิ่มขึ้น ดังนั้นข้อมูลสถิติและสารสนเทศโครงสร้างพื้นฐานเกี่ยวกับการประกอบอุตสาหกรรมดังกล่าว จึงมีความสำคัญและจำเป็นสำหรับภาครัฐ และเอกชนใช้ในการกำหนดนโยบายและวางแผนพัฒนาด้านเศรษฐกิจและอุตสาหกรรมทั้งในระดับประเทศ และระดับจังหวัด เพื่อเพิ่มศักยภาพการแข่งขันในเวทีการค้าโลก สำนักงานสถิติแห่งชาติและหน่วยงานหลักด้านเศรษฐกิจของประเทศ ได้แก่ สำนักงานเศรษฐกิจอุตสาหกรรม สำนักงานคณะกรรมการพัฒนาการเศรษฐกิจและสังคมแห่งชาติ ธนาคารแห่งประเทศไทย และกระทรวงพาณิชย์ เห็นควรให้มีการจัดทำสำมะโนอุตสาหกรรมทุก 5 ปี เพื่อให้ประเทศมีข้อมูลสถิติพื้นฐานที่สำคัญ ซึ่งทุกภาคส่วนสามารถใช้ประโยชน์ในการวางแผนพัฒนาประเทศร่วมกัน

สำนักงานสถิติแห่งชาติ ได้จัดทำสำมะโนธุรกิจทางการค้าและธุรกิจทางการบริการ มาแล้ว 3 ครั้ง ในปี 2509 2531 และ 2545 และจัดทำสำมะโนอุตสาหกรรม มาแล้ว 3 ครั้งเช่นกัน ในปี 2507 2540 และ 2550 สำหรับในปี 2555 ครบรอบ 10 ปี การทำสำมะโนธุรกิจทางการค้าและธุรกิจทางการบริการ และครบรอบ 5 ปี การทำสำมะโนอุตสาหกรรม สำนักงานสถิติแห่งชาติ จึงได้บูรณาการการจัดทำสำมะโนดังกล่าวไปพร้อมกันภายใต้ชื่อ “โครงการสำมะโนธุรกิจและอุตสาหกรรม พ.ศ. 2555”

สำหรับข้อมูลที่น่าเสนอในรายงานฉบับนี้เป็นผลการสำมะโนธุรกิจและอุตสาหกรรม พ.ศ. 2555 : อุตสาหกรรมการผลิต ซึ่งการเก็บรวบรวมข้อมูลรายละเอียดในปี 2554 ของสถานประกอบการอุตสาหกรรมการผลิตที่ตั้งอยู่ใน

จังหวัดยโสธร และประกอบกิจกรรมทางเศรษฐกิจตามการจัดประเภทมาตรฐานอุตสาหกรรมประเทศไทย ปี 2552 (Thailand Standard Industrial Classification : TSIC - 2009) โดยได้ดำเนินการเก็บรวบรวมข้อมูลในระหว่างเดือนพฤษภาคม – สิงหาคม พ.ศ. 2555 สรุปดังนี้

1. จำนวนสถานประกอบการ จำแนกตามหมวดย่อยอุตสาหกรรม

ผลจากการจัดทำสำมะโนธุรกิจและอุตสาหกรรม พ.ศ. 2555 (อุตสาหกรรมการผลิต) พบว่า จังหวัดยโสธรมีสถานประกอบการทั้งสิ้น 7,574 แห่ง โดยมีสถานประกอบการที่ประกอบอุตสาหกรรมเกี่ยวกับการผลิตผลิตภัณฑ์อาหารมากที่สุด ร้อยละ 41.2 รองลงมาเป็นอุตสาหกรรมการผลิตไม้และผลิตภัณฑ์จากไม้และไม้ก๊อก (ยกเว้นเฟอร์นิเจอร์) การผลิตสิ่งของจากฟางและวัสดุถักสานอื่นๆ ร้อยละ 37.6 อุตสาหกรรมการผลิตเสื้อผ้าเครื่องแต่งกาย ร้อยละ 7.5 การผลิตสิ่งทอ ร้อยละ 6.3 การผลิตผลิตภัณฑ์โลหะประดิษฐ์ (ยกเว้นเครื่องจักรและอุปกรณ์) ร้อยละ 1.7 การผลิตผลิตภัณฑ์อื่นๆ ร้อยละ 1.1 ส่วนสถานประกอบการอุตสาหกรรมการผลิตหมวดย่อยอื่นๆ นอกเหนือจากที่กล่าวข้างต้นมีจำนวนต่ำกว่า ร้อยละ 1.0 (แผนภูมิ ก)

**แผนภูมิ ก ร้อยละของสถานประกอบการอุตสาหกรรมการผลิต
จำแนกตามหมวดย่อยอุตสาหกรรม**

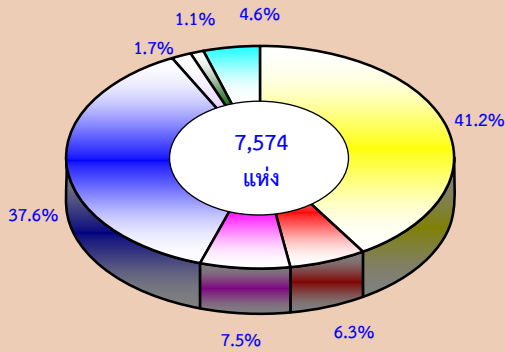

- หมวดย่อย 10 การผลิตผลิตภัณฑ์อาหาร
- หมวดย่อย 13 การผลิตสิ่งทอ
- หมวดย่อย 14 การผลิตเสื้อผ้าเครื่องแต่งกาย
- หมวดย่อย 16 การผลิตไม้และผลิตภัณฑ์จากไม้และไม้ก๊อก (ยกเว้นเฟอร์นิเจอร์) การผลิตสิ่งของจากฟางและวัสดุถักสานอื่นๆ
- หมวดย่อย 25 การผลิตผลิตภัณฑ์โลหะประดิษฐ์ (ยกเว้นเครื่องจักรและอุปกรณ์)
- หมวดย่อย 32 การผลิตผลิตภัณฑ์อื่นๆ
- หมวดย่อยอื่นๆ ได้แก่ หมวดย่อย 11, 15, 18 - 22, 27 - 31, และ 33 - 38

2. ขนาดของสถานประกอบการ

สำหรับขนาดของสถานประกอบการส่วนใหญ่เป็นสถานประกอบการขนาดเล็ก คือ มีขนาดคนทำงาน 1 – 15 คน จำนวน 7,434 แห่ง หรือร้อยละ 98.2 และมีคนทำงาน ตั้งแต่ 16 คนขึ้นไป จำนวน 140 แห่ง หรือร้อยละ 1.8 จำแนกได้ ดังนี้ เป็นสถานประกอบการที่มีคนทำงาน 16 - 25 คน จำนวน 77 แห่ง เป็นสถานประกอบการที่มีคนทำงาน 26 – 30 คน จำนวน 27 แห่ง เป็นสถานประกอบการที่มีคนทำงาน 31 – 50 คน จำนวน 24 แห่ง และเป็นสถานประกอบการที่มีคนทำงาน 51 – 200 คน และมากกว่า 200 คน จำนวน 10 แห่ง และ 2 แห่ง ตามลำดับ (แผนภูมิ ข)

**แผนภูมิ ข จำนวนสถานประกอบการอุตสาหกรรม
การผลิต จำแนกตามขนาดของสถาน
ประกอบการ**

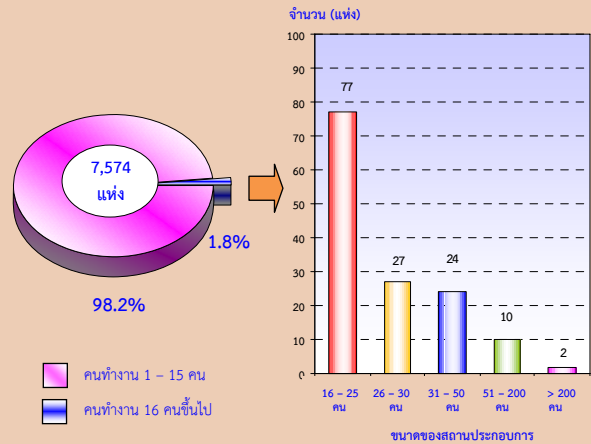

3. รูปแบบการจัดตั้งตามกฎหมาย

ส่วนรูปแบบการจัดตั้งตามกฎหมายพบว่า ส่วนใหญ่มีรูปแบบการจัดตั้งเป็นส่วนบุคคล ประมาณร้อยละ 73.8 จัดตั้งเป็นห้างหุ้นส่วนจำกัด ห้างหุ้นส่วนสามัญนิติบุคคล ร้อยละ 1.1 จัดตั้งเป็นรูปแบบบริษัทจำกัด บริษัทจำกัด (มหาชน) ร้อยละ 0.1 และจัดตั้งเป็นรูปแบบอื่น ๆ ได้แก่ ส่วนราชการ รัฐวิสาหกิจ สหกรณ์ มีร้อยละ 25.0 (แผนภูมิ ค)

**แผนภูมิ ค ร้อยละของสถานประกอบการอุตสาหกรรม
การผลิต จำแนกตามรูปแบบการจัดตั้งตาม
กฎหมาย**

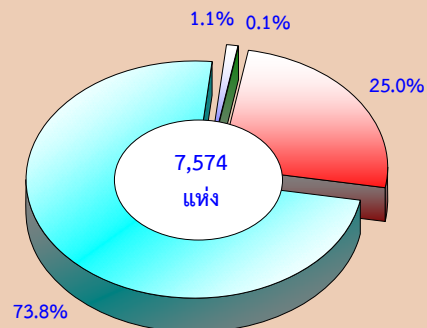

- ส่วนบุคคล
- ห้างหุ้นส่วนจำกัด ห้างหุ้นส่วนสามัญนิติบุคคล
- บริษัทจำกัด บริษัทจำกัด (มหาชน)
- ส่วนราชการ รัฐวิสาหกิจ สหกรณ์ การจัดตั้งในรูปแบบอื่น ๆ

4. รูปแบบการจัดตั้งทางเศรษฐกิจ

รูปแบบการจัดตั้งทางเศรษฐกิจของสถานประกอบการ พบว่า ส่วนใหญ่มีรูปแบบการจัดตั้งเป็นสำนักงานแห่งเดียว ประมาณร้อยละ 99.8 จัดตั้งเป็นสำนักงานใหญ่และจัดตั้งเป็นสำนักงานสาขา มีสัดส่วนเท่ากัน คือ ร้อยละ 0.1 (แผนภูมิ ง)

แผนภูมิ ง ร้อยละของสถานประกอบการอุตสาหกรรมการผลิต จำแนกตามรูปแบบการจัดตั้งทางเศรษฐกิจ

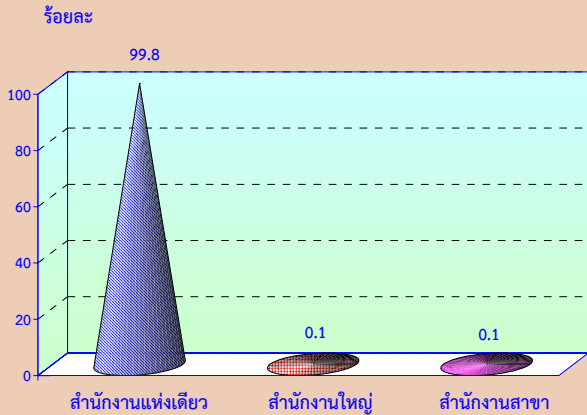

รูปแบบการจัดตั้งทางเศรษฐกิจ

5. ระยะเวลาในการดำเนินงาน

สำหรับระยะเวลาในการดำเนินงานของสถานประกอบการในจังหวัดยโสธร พบว่า ส่วนใหญ่มีระยะเวลาในการดำเนินงาน 10 – 19 ปี มีร้อยละ 34.2 รองลงมาดำเนินงานน้อยกว่า 5 ปี ร้อยละ 21.8 ดำเนินกิจการระหว่าง 5 – 9 ปี ร้อยละ 19.9 ดำเนินกิจการตั้งแต่ 30 ปีขึ้นไป ร้อยละ 15.3 และดำเนินงาน 20 – 29 ปี มีร้อยละ 8.8 (แผนภูมิ จ)

แผนภูมิ จ ร้อยละของสถานประกอบการอุตสาหกรรมการผลิต จำแนกตามระยะเวลาในการดำเนินงาน

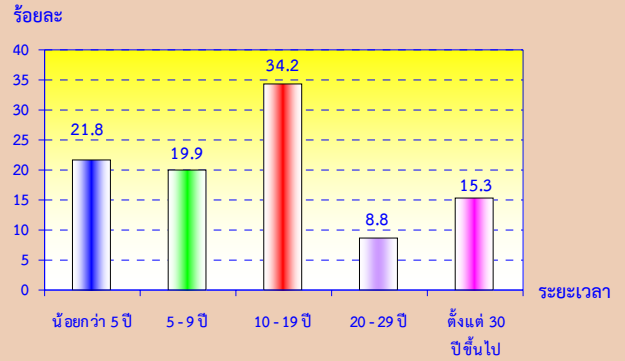

6. ทุนจดทะเบียน

สถานประกอบการส่วนใหญ่ ร้อยละ 98.9 ไม่มีทุนจดทะเบียน มีเพียงร้อยละ 1.1 เท่านั้น ที่มีทุนจดทะเบียน โดยส่วนใหญ่เป็นสถานประกอบการที่มีทุนจดทะเบียนน้อยกว่า 10 ล้านบาท ร้อยละ 95.4 มีทุนจดทะเบียน ตั้งแต่ 10-99 ล้านบาท ร้อยละ 3.5 และที่มีทุนจดทะเบียนมากกว่า 99 ล้านบาท มีเพียงร้อยละ 1.1 เท่านั้น (แผนภูมิ ฉ)

แผนภูมิ ฉ ร้อยละของสถานประกอบการอุตสาหกรรมการผลิต จำแนกตามทุนจดทะเบียน

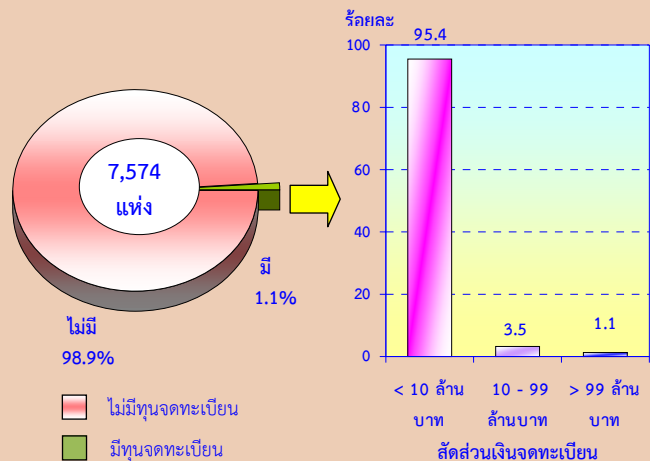

7. อัตราการใช้กำลังการผลิต

เมื่อจำแนกสถานประกอบการอุตสาหกรรม การผลิตตามอัตราการใช้กำลังการผลิตต่อปี พบว่า สถานประกอบการส่วนใหญ่ ร้อยละ 64.2 มีอัตราการใช้กำลังการผลิตต่อปีมากกว่าหรือเท่ากับ ร้อยละ 80 รองลงมา ร้อยละ 19.5 มีอัตราการใช้กำลังการผลิตต่อปี ร้อยละ 50-79 และร้อยละ 16.3 มีอัตราการใช้กำลังการผลิตต่อปี น้อยกว่า ร้อยละ 50 (แผนภูมิ ข)

แผนภูมิ ข ร้อยละของสถานประกอบการอุตสาหกรรมการผลิต จำแนกตามอัตราการใช้กำลังการผลิต

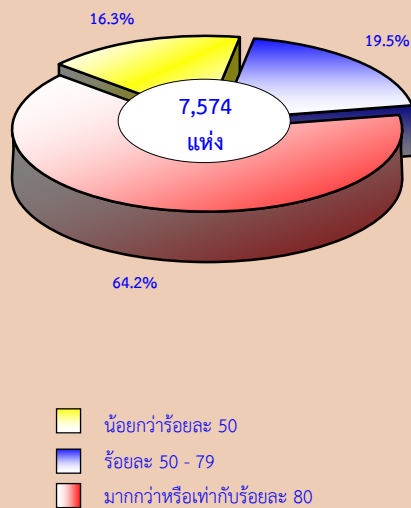

ฟางและวัสดุถักสานอื่นๆ จำนวน 4,699 คน ส่วนที่เหลือกระจายอยู่ในสถานประกอบการอุตสาหกรรม การผลิตหมวดย่อยอื่นๆ (แผนภูมิ ซ)

แผนภูมิ ซ จำนวนคนทำงานและลูกจ้างของ

สถานประกอบการอุตสาหกรรมการผลิต จำแนกตามหมวดย่อยอุตสาหกรรม

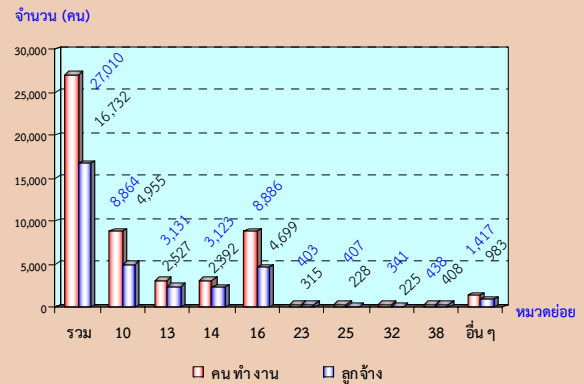

หมายเหตุ : คนทำงาน หมายถึง เจ้าของกิจการหรือหุ้นส่วนที่ทำงานโดยไม่ได้รับ ค่าจ้าง เงินเดือน และลูกจ้าง

หมวดย่อยอุตสาหกรรม:

- หมวดย่อย 10 การผลิตผลิตภัณฑ์อาหาร
- หมวดย่อย 13 การผลิตสิ่งทอ
- หมวดย่อย 14 การผลิตเสื้อผ้าเครื่องแต่งกาย
- หมวดย่อย 16 การผลิตไม้และผลิตภัณฑ์จากไม้และไม้ก๊อก (ยกเว้นเฟอร์นิเจอร์) การผลิตสิ่งของจากฟางและวัสดุถักสานอื่นๆ
- หมวดย่อย 23 การผลิตผลิตภัณฑ์อื่นๆ ที่ทำจากแร่โลหะ
- หมวดย่อย 25 การผลิตผลิตภัณฑ์โลหะประดิษฐ์ (ยกเว้นเครื่องจักรและอุปกรณ์)
- หมวดย่อย 32 การผลิตผลิตภัณฑ์อื่นๆ
- หมวดย่อย 38 เก็บรวบรวมของเสีย การบำบัด และการกำจัดของเสีย รวมถึงการนำของเสียกลับมาใช้ใหม่
- หมวดย่อยอื่นๆ ได้แก่ หมวดย่อย 11, 15, 18 - 21, 24, 27-31, 33 และ 37

8. จำนวนคนทำงานและลูกจ้าง

สำหรับจำนวนคนทำงานมีจำนวนทั้งสิ้น 27,010 คน ส่วนใหญ่อยู่ในสถานประกอบการการผลิตไม้และผลิตภัณฑ์จากไม้และไม้ก๊อก (ยกเว้นเฟอร์นิเจอร์) การผลิตสิ่งของจากฟางและวัสดุถักสานอื่นๆ จำนวน 8,886 คน รองลงมาอยู่ในสถานประกอบการการผลิตผลิตภัณฑ์อาหาร จำนวน 8,864 คน และที่เหลือกระจายอยู่ในสถานประกอบการอุตสาหกรรมการผลิตหมวดย่อยอื่นๆ

ส่วนจำนวนลูกจ้างมีจำนวนทั้งสิ้น 16,732 คน พบว่า ส่วนใหญ่อยู่ในสถานประกอบการการผลิตผลิตภัณฑ์อาหาร มีจำนวน 4,955 คน รองลงมาอยู่ในสถานประกอบการการผลิตไม้และผลิตภัณฑ์จากไม้และไม้ก๊อก (ยกเว้นเฟอร์นิเจอร์) การผลิตสิ่งของจาก

9. ค่าตอบแทนแรงงาน

จังหวัดยโสธรมีมูลค่าค่าตอบแทนแรงงานรวมทั้งสิ้น 522.2 ล้านบาท โดยสถานประกอบการที่มีมูลค่าค่าตอบแทนแรงงานสูงที่สุดเป็นสถานประกอบการการผลิตเสื้อผ้าเครื่องแต่งกาย ประมาณ 184.1 ล้านบาท รองลงมาเป็นสถานประกอบการการผลิตผลิตภัณฑ์อาหาร ประมาณ 144.5 ล้านบาท เป็นสถานประกอบการการผลิตสิ่งทอ ประมาณ 54.1 ล้านบาท เป็นสถานประกอบการการผลิตไม้และผลิตภัณฑ์จากไม้และไม้ก๊อก (ยกเว้นเฟอร์นิเจอร์) การผลิตสิ่งของจากฟางและวัสดุถักสานอื่นๆ ประมาณ 52.0 ล้านบาท (แผนภูมิ ฉ)

**แผนภูมิ ฅ ค้ำตอบแทนแรงงานของสถานประกอบการ
อุตสาหกรรมการผลิต จำแนกตามหมวดย่อย
อุตสาหกรรม**

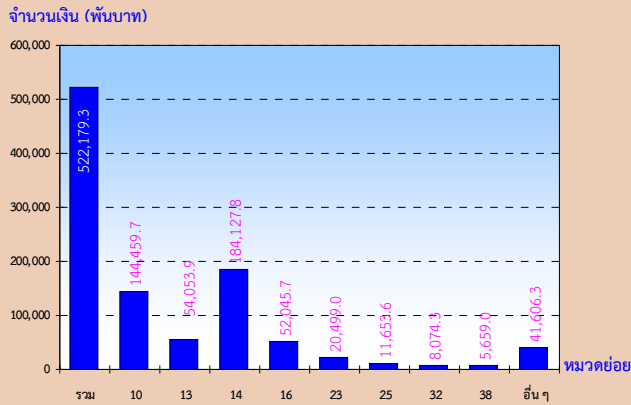

หมวดย่อยอุตสาหกรรม:

- หมวดย่อย 10 การผลิตผลิตภัณฑ์อาหาร
- หมวดย่อย 13 การผลิตสิ่งทอ
- หมวดย่อย 14 การผลิตเสื้อผ้าเครื่องแต่งกาย
- หมวดย่อย 16 การผลิตไม้และผลิตภัณฑ์จากไม้และไม้ก๊อก (ยกเว้นเฟอร์นิเจอร์)
การผลิตสิ่งของจากฟางและวัสดุอีกสานอื่นๆ
- หมวดย่อย 23 การผลิตผลิตภัณฑ์อื่นๆ ที่ทำจากแร่โลหะ
- หมวดย่อย 25 การผลิตผลิตภัณฑ์โลหะประดิษฐ์ (ยกเว้นเครื่องจักรและอุปกรณ์)
- หมวดย่อย 32 การผลิตผลิตภัณฑ์อื่นๆ
- หมวดย่อย 38 การเก็บรวบรวมของเสีย การบำบัด และการกำจัดของเสีย
รวมถึงการนำของเสียกลับมาใช้ใหม่
- หมวดย่อยอื่นๆ ได้แก่ หมวดย่อย 11, 15, 18-21, 27 - 31, 33 และ 37

**10. มูลค่าผลผลิต ค่าใช้จ่ายชั้นกลาง และ
มูลค่าเพิ่ม**

สำหรับมูลค่าผลผลิตของสถานประกอบการในจังหวัดยโสธร พบว่า มีมูลค่าผลผลิตทั้งสิ้นประมาณ 4,571.9 ล้านบาท โดยมีค่าใช้จ่ายชั้นกลางในการดำเนินงานประมาณ 3,288.9 ล้านบาท และมีมูลค่าเพิ่มของสถานประกอบการทั้งสิ้นประมาณ 1,283.1 ล้านบาท โดยมีสัดส่วนของมูลค่าเพิ่มต่อมูลค่าผลผลิตประมาณ ร้อยละ 28.1

สถานประกอบการที่มีมูลค่าเพิ่มสูงสุด ได้แก่ สถานประกอบการที่ดำเนินงานเกี่ยวกับการผลิตผลิตภัณฑ์อาหาร ประมาณ 738.8 ล้านบาท รองลงมาเป็นสถานประกอบการการผลิตเสื้อผ้าเครื่องแต่งกาย ประมาณ 140.5 ล้านบาท (แผนภูมิ ฅ)

**แผนภูมิ ฅ มูลค่าเพิ่มของสถานประกอบการ
อุตสาหกรรมการผลิต จำแนกตาม
หมวดย่อยอุตสาหกรรม**

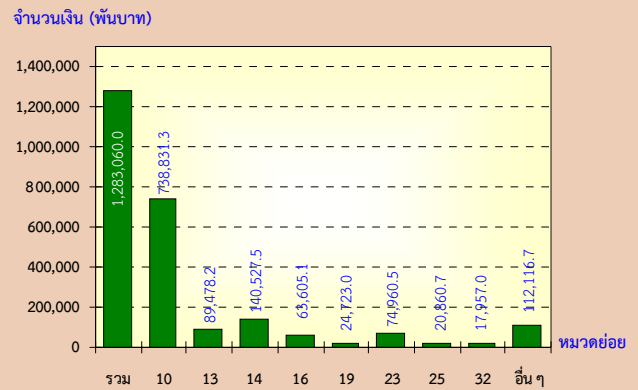

มูลค่าเพิ่ม คำนวณโดย มูลค่าผลผลิต หักด้วยค่าใช้จ่ายชั้นกลาง

มูลค่าผลผลิต หมายถึง รายรับของสถานประกอบการในรอบปี 2554

ค่าใช้จ่ายชั้นกลาง หมายถึง รายจ่ายที่ใช้ในการดำเนินงานในขบวนการผลิตของสถานประกอบการในรอบปี 2554

หมวดย่อยอุตสาหกรรม:

- หมวดย่อย 10 การผลิตผลิตภัณฑ์อาหาร
- หมวดย่อย 13 การผลิตสิ่งทอ
- หมวดย่อย 14 การผลิตเสื้อผ้าเครื่องแต่งกาย
- หมวดย่อย 16 การผลิตไม้และผลิตภัณฑ์จากไม้และไม้ก๊อก (ยกเว้นเฟอร์นิเจอร์)
การผลิตสิ่งของจากฟางและวัสดุอีกสานอื่นๆ
- หมวดย่อย 19 การผลิตถ่านโค้กและผลิตภัณฑ์ที่ได้จากการถลุงแร่เหล็ก
- หมวดย่อย 23 การผลิตผลิตภัณฑ์อื่นๆ ที่ทำจากแร่โลหะ
- หมวดย่อย 25 การผลิตผลิตภัณฑ์โลหะประดิษฐ์ (ยกเว้นเครื่องจักรและอุปกรณ์)
- หมวดย่อย 32 การผลิตผลิตภัณฑ์อื่นๆ
- หมวดย่อยอื่นๆ ได้แก่ หมวดย่อย 11 ,15, 18, 20-22, 24, 27-31, 33-38

11. สรุปและข้อเสนอแนะของสถานประกอบการ

ผลจากการสำมะโนธุรกิจและอุตสาหกรรม พ.ศ. 2555 : อุตสาหกรรมการผลิต จังหวัดยโสธร พบว่า มีจำนวนสถานประกอบการอุตสาหกรรมการผลิตทั้งสิ้นประมาณ 7,574 แห่ง ส่วนใหญ่ประมาณ ร้อยละ 98.2 เป็นสถานประกอบการที่มีขนาดคนทำงาน 1-15 คน และประกอบอุตสาหกรรมการผลิตเกี่ยวกับการผลิตผลิตภัณฑ์อาหาร สำหรับคนทำงานในสถานประกอบการอุตสาหกรรมการผลิตมีจำนวนทั้งสิ้นประมาณ 27,010 คน มีการจ้างงานหรือมีลูกจ้างทั้งสิ้นประมาณ 16,732 คน โดยได้รับค่าตอบแทนต่อคนต่อปีประมาณ 31,208 บาท ส่วนมูลค่าผลผลิตมีมูลค่าประมาณ 4,571.9 ล้านบาท ค่าใช้จ่ายชั้นกลางประมาณ 3,288.9 ล้านบาท และมูลค่าเพิ่มประมาณ 1,283.1 ล้านบาท เป็นต้น

- ความช่วยเหลือที่ต้องการจากหน่วยงานของรัฐ

ผู้ประกอบการอุตสาหกรรมการผลิตในจังหวัดยโสธร ประมาณร้อยละ 53.7 ได้ระบุความช่วยเหลือที่ต้องการจากหน่วยงานของรัฐใน 5 ลำดับแรก ดังนี้ ควรมีการลดต้นทุนการผลิต ร้อยละ 53.9 ส่งเสริมการลงทุนให้แก่ผู้ประกอบการ ร้อยละ 46.6 จัดหาฝึกอบรมและพัฒนาฝีมือแรงงาน ร้อยละ 27.4 จัดหาแหล่งเงินกู้ดอกเบี้ยต่ำ ร้อยละ 23.8 และขยายตลาดรับซื้อผลผลิต ส่งเสริมการส่งออก ร้อยละ 20.9 เป็นต้น

- ปัญหาในการดำเนินกิจการ

ผู้ประกอบการอุตสาหกรรมการผลิต ร้อยละ 53.0 ระบุว่าไม่มีปัญหาในการดำเนินกิจการ ส่วนที่ระบุว่ามีปัญหาในการดำเนินกิจการมีร้อยละ 47.0 โดยได้ระบุปัญหาในการดำเนินกิจการดังนี้ เงินทุนไม่เพียงพอ ร้อยละ 49.7 ขาดแคลนวัตถุดิบที่ใช้ในการผลิต ร้อยละ 29.3 ขาดแคลนแรงงาน ร้อยละ 24.4 ปัญหาด้านตลาดการผลิต ร้อยละ 17.7 นโยบายการค้าของรัฐบาลไม่แน่นอน ร้อยละ 0.8 และปัญหาอื่นๆ อีกร้อยละ 40.6

สารบัญแนกฏมิ

- แผนภูมิ ก** ร้อยละของสถานประกอบการอุตสาหกรรมการผลิต จำแนกตามหมวดย่อยอุตสาหกรรม
- แผนภูมิ ข** จำนวนสถานประกอบการอุตสาหกรรมการผลิต จำแนกตามขนาดของสถานประกอบการ
- แผนภูมิ ค** ร้อยละของสถานประกอบการอุตสาหกรรมการผลิต จำแนกตามรูปแบบการจัดตั้งตามกฎหมาย
- แผนภูมิ ง** ร้อยละของสถานประกอบการอุตสาหกรรมการผลิต จำแนกตามรูปแบบการจัดตั้งทางเศรษฐกิจ
- แผนภูมิ จ** ร้อยละของสถานประกอบการอุตสาหกรรมการผลิต จำแนกตามระยะเวลาในการดำเนินกิจการ
- แผนภูมิ ฉ** ร้อยละของสถานประกอบการอุตสาหกรรมการผลิต จำแนกตามทุนจดทะเบียน
- แผนภูมิ ช** ร้อยละของสถานประกอบการอุตสาหกรรมการผลิต จำแนกตามอัตราการใช้กำลังการผลิต
- แผนภูมิ ซ** จำนวนคนทำงานและลูกจ้างของสถานประกอบการอุตสาหกรรมการผลิต จำแนกตามหมวดย่อยอุตสาหกรรม
- แผนภูมิ ฌ** ค่าตอบแทนแรงงานของสถานประกอบการอุตสาหกรรมการผลิต จำแนกตาม หมวดย่อยอุตสาหกรรม
- แผนภูมิ ฎ** มูลค่าเพิ่มของสถานประกอบการอุตสาหกรรมการผลิต จำแนกตามหมวดย่อยอุตสาหกรรม
- แผนภูมิ ฏ** ร้อยละของสถานประกอบการอุตสาหกรรมการผลิต จำแนกตามความต้องการให้ภาครัฐช่วยเหลือ 5 อันดับแรก
- แผนภูมิ ฏ** ร้อยละของสถานประกอบการอุตสาหกรรมการผลิต จำแนกตามการมีปัญหาในการดำเนินกิจการ

สารบัญตาราง

- ตาราง ก จำนวนและร้อยละของสถานประกอบการอุตสาหกรรมการผลิต จำแนกตามลักษณะของสถานประกอบการ
- ตาราง ข จำนวนและร้อยละของสถานประกอบการอุตสาหกรรมการผลิต จำแนกตามหมวดย่อยอุตสาหกรรม
- ตาราง ค จำนวนและร้อยละของคนทำงาน ลูกจ้าง และค่าตอบแทนแรงงาน จำแนกตามขนาดของสถานประกอบการ และหมวดย่อยอุตสาหกรรม
- ตาราง ง มูลค่าผลผลิต และมูลค่าเพิ่มของสถานประกอบการอุตสาหกรรมการผลิต จำแนกตามขนาดของสถานประกอบการ และหมวดย่อยอุตสาหกรรม
- ตาราง จ มูลค่าผลผลิต และมูลค่าเพิ่มเฉลี่ยต่อสถานประกอบการ และต่อคนทำงาน จำแนกตามขนาดของสถานประกอบการ และหมวดย่อยอุตสาหกรรม

บทที่ 1

บทนำ

1.1 ความเป็นมา

สำนักงานสถิติแห่งชาติ ได้จัดทำสำมะโนธุรกิจทางการค้าและธุรกิจทางการบริการและสำมะโนอุตสาหกรรมทุก 10 ปี ตามข้อเสนอแนะขององค์การสหประชาชาติ เพื่อให้ประเทศมีข้อมูลพื้นฐานที่สำคัญทางด้านธุรกิจทางการค้า ธุรกิจทางการบริการ และอุตสาหกรรมการผลิตอย่างต่อเนื่อง โดยสำมะโนธุรกิจทางการค้าและธุรกิจทางการบริการได้จัดทำมาแล้ว 3 ครั้งในปี 2509 2531 และ 2545 สำมะโนอุตสาหกรรมจัดทำมาแล้ว 3 ครั้ง เช่นกัน ในปี 2507 2540 และ 2550 สำหรับในปี 2555 จะครบรอบ 10 ปีการจัดทำสำมะโนธุรกิจทางการค้าและธุรกิจทางการบริการ

สืบเนื่องมาจากปัจจุบันโครงสร้างด้านเศรษฐกิจมีการเปลี่ยนแปลงรวดเร็วมากตามที่กล่าวมาแล้ว ทำให้หน่วยงานหลักด้านเศรษฐกิจของประเทศ คือ สำนักงานเศรษฐกิจอุตสาหกรรม กระทรวงอุตสาหกรรม สำนักงานคณะกรรมการพัฒนาการเศรษฐกิจและสังคมแห่งชาติ ธนาคารแห่งประเทศไทย และกระทรวงพาณิชย์ มีความจำเป็นต้องใช้ข้อมูลที่ทันสมัยเพื่อใช้ในการวิเคราะห์และติดตามสถานการณ์ด้านเศรษฐกิจของประเทศและภูมิภาค จึงขอให้สำนักงานสถิติแห่งชาติ จัดทำข้อมูลสำมะโนอุตสาหกรรมจากเดิมทุก 10 ปี เป็นจัดทำทุก 5 ปี ประกอบกับปัจจุบันประเทศต่างๆ ส่วนใหญ่ได้มีการจัดทำสำมะโนด้านเศรษฐกิจทุก 5 ปี

ดังนั้น สำนักงานสถิติแห่งชาติ จึงได้วางแผนปรับการจัดทำสำมะโนอุตสาหกรรมเป็นประจำทุก 5 ปี โดยจะเริ่มดำเนินการในปี 2555 โดยบูรณาการดำเนินการไปพร้อมกับการสำมะโนธุรกิจทางการค้าและธุรกิจทางการบริการในปี 2555

สำหรับการเก็บรวบรวมข้อมูลแบ่งเป็น 2 ขั้นตอนคือ ขั้นการเก็บรวบรวมข้อมูลพื้นฐานของสถานประกอบการทุกประเภท และขั้นการเก็บรวบรวมข้อมูลรายละเอียดของสถานประกอบการเฉพาะสถานประกอบการที่ประกอบธุรกิจทางการค้าธุรกิจทางการบริการ และอุตสาหกรรมการผลิต

1.2 วัตถุประสงค์

1) เพื่อเก็บรวบรวมข้อมูลที่สำคัญทางด้านอุตสาหกรรมการผลิต เช่น จำนวนสถานประกอบการ ประเภทอุตสาหกรรม จำนวนคนทำงาน ลูกจ้าง ค่าตอบแทนแรงงาน มูลค่าซื้อวัตถุดิบ และวัสดุประกอบในการผลิตและค่าใช้จ่ายในการดำเนินงานของสถานประกอบการ มูลค่าขายผลผลิต และรายรับของสถานประกอบการ ผลิตภัณฑ์และวัตถุดิบคงเหลือรวมทั้งมูลค่าสินทรัพย์ถาวรของสถานประกอบการ เป็นต้น

2) เพื่อใช้ในการจัดทำบัญชีประชาชาติ และสร้างตารางปัจจัยการผลิตและผลผลิตของประเทศ

1.3 ขอบข่ายและคัมรวม

สถานประกอบการทั่วประเทศที่อยู่ในขอบข่ายสำมะโนธุรกิจและอุตสาหกรรม ได้แก่ สถานประกอบการที่ดำเนินกิจการเกี่ยวกับการผลิต ตามการจัดประเภทมาตรฐานอุตสาหกรรมประเทศไทย ปี 2552 (Thailand Standard Industrial Classification: TSIC-2009)

คัมรวมสถานประกอบการอุตสาหกรรมการผลิตทุกแห่งที่ตั้งอยู่ในเขตเทศบาล และนอกเขตเทศบาลของจังหวัดชัยนาท

1.4 คาบเวลาอ้างอิง

ข้อมูลที่เกี่ยวข้องเป็นข้อมูลของสถานประกอบการที่ดำเนินกิจการในรอบ 12 เดือน (การดำเนินกิจการระหว่าง 1 มกราคม – 31 ธันวาคม 2554)

1.5 รายการข้อมูลที่เก็บรวบรวม

- 1) ข้อมูลทั่วไปของสถานประกอบการ ได้แก่ ชื่อ ที่ตั้ง และสถานที่ติดต่อของสถานประกอบการ รูปแบบการจัดตั้งตามกฎหมาย รูปแบบการจัดตั้งทางเศรษฐกิจ การมีต่างประเทศร่วมลงทุนหรือถือหุ้น
- 2) คนทำงานและค่าตอบแทนแรงงาน
- 3) ต้นทุนการผลิตและค่าใช้จ่ายของสถานประกอบการ
- 4) ผลผลิตและรายรับของสถานประกอบการ
- 5) สินทรัพย์ หนี้สิน และแหล่งเงินทุนของสถานประกอบการ
- 6) การวิจัยและพัฒนา ด้านวิทยาศาสตร์ เทคโนโลยีและนวัตกรรม
- 7) ผลกระทบจากอุทกภัยต่อสถานประกอบการในปี 2554
- 8) ความคิดเห็นและข้อเสนอแนะของสถานประกอบการ

1.6 ประโยชน์ที่จะได้รับ

ข้อมูลที่ได้จะเป็นประโยชน์สำหรับผู้ใช้อข้อมูลทั้งในภาครัฐบาลและเอกชนที่สำคัญ ดังนี้

ภาครัฐ

- 1) ใช้ในการวางแผนและกำหนดนโยบายการพัฒนาเศรษฐกิจด้านอุตสาหกรรมการผลิตทั้งในระดับประเทศและระดับท้องถิ่น เพื่อเสริมสร้างศักยภาพของอุตสาหกรรมให้สามารถแข่งขันได้ในเวทีการค้าโลก
- 2) ใช้ในการจัดทำดัชนีชี้วัดภาวะเศรษฐกิจและภาวะการดำเนินกิจการ เช่น ผลิตภัณฑ์มวลรวม ตารางปัจจัยการผลิตและ

ผลผลิตของประเทศ สัดส่วนแรงงานในภาคการผลิต เป็นต้น

- 3) ใช้ในการวิเคราะห์สถานการณ์และจัดทำแผนส่งเสริมวิสาหกิจขนาดกลางและขนาดย่อมของประเทศ
- 4) ใช้ประกอบการพิจารณากำหนดนโยบายออกกฎหมายและมาตรการต่างๆ เพื่อส่งเสริมและกำหนดทิศทางการประกอบอุตสาหกรรมการผลิตให้เป็นไปตามแนวนโยบายที่กำหนดไว้
- 5) เป็นข้อมูลพื้นฐานในการวางแผนจัดทำโครงสร้างพื้นฐาน (Infrastructure) เพื่อสนับสนุนอุตสาหกรรมการผลิตของประเทศ
- 6) ใช้ในการพัฒนาระบบข้อมูลเพื่อการวางแผนเตือนภัยทางเศรษฐกิจและสังคม
- 7) ใช้ประโยชน์ในทางสถิติเพื่อจัดทำกรอบตัวอย่าง สำหรับการเก็บรวบรวมข้อมูลจากสถานประกอบการของหน่วยสถิติต่างๆ

ภาคเอกชน

- 1) ผู้ประกอบการใช้ข้อมูลพื้นฐานและข้อมูลการดำเนินกิจการเป็นเครื่องมือสำหรับการวิเคราะห์สถานการณ์ด้านเศรษฐกิจ รวมทั้งการวางแผนตัดสินใจเกี่ยวกับการลงทุนขยายกิจการ/สาขา บริหารและควบคุมการดำเนินกิจการในด้านต่างๆ ให้มีประสิทธิภาพยิ่งขึ้น
- 2) ใช้ข้อมูลเป็นมาตรฐาน เพื่อเปรียบเทียบ (Benchmark) ผลการดำเนินงานของตนกับกิจการอื่นๆ ในอุตสาหกรรม ประเภทเดียวกัน หรือขนาดต่างๆ
- 3) สำหรับ นักวิชาการ นักวิจัย และสถาบันการศึกษา นำไปศึกษาวิเคราะห์ต่อยอดสร้างนวัตกรรม เพื่อสนับสนุน ส่งเสริม และพัฒนาอุตสาหกรรมการผลิตที่อยู่ในความสนใจ และเรื่องต่างๆ ที่เกี่ยวข้อง

บทที่ 2

สรุปข้อมูลที่สำคัญ

2.1 ข้อมูลทั่วไปของสถานประกอบการ อุตสาหกรรมการผลิต

2.1.1 จำนวนและขนาดของสถานประกอบการ

ผลจากการจัดทำสำมะโนธุรกิจและอุตสาหกรรม พ.ศ. 2555 (อุตสาหกรรมการผลิต) พบว่า จังหวัดยโสธร มีสถานประกอบการทั้งสิ้น 7,574 แห่ง โดยส่วนใหญ่เป็นสถานประกอบการขนาดเล็ก คือ มีขนาดคนทำงาน 1 – 15 คน จำนวน 7,434 แห่ง หรือร้อยละ 98.2 รองลงมา ได้แก่ สถานประกอบการที่มีคนทำงาน 16 - 25 คน จำนวน 77 แห่ง หรือร้อยละ 1.0 เป็นสถานประกอบการที่มีคนทำงาน 26 – 30 คน จำนวน 27 แห่ง หรือร้อยละ 0.4 เป็นสถานประกอบการที่มีคนทำงาน 31 – 50 คน จำนวน 24 แห่ง หรือร้อยละ 0.3 และเป็นสถานประกอบการที่มีคนทำงาน 51-200 คน และมากกว่า 200 คน จำนวน 10 แห่ง และ 2 แห่ง ตามลำดับ

2.1.2 รูปแบบการจัดตั้งตามกฎหมาย

สถานประกอบการอุตสาหกรรมการผลิต ส่วนใหญ่มีรูปแบบการจัดตั้งเป็นส่วนบุคคล จำนวน 5,589 แห่ง หรือประมาณร้อยละ 73.8 มีรูปแบบจัดตั้งเป็นห้างหุ้นส่วนจำกัด ห้างหุ้นส่วนสามัญนิติบุคคล จำนวน 84 แห่ง หรือร้อยละ 1.1 ส่วนที่จัดตั้งเป็นรูปแบบบริษัทจำกัด บริษัทจำกัด (มหาชน) มีจำนวน 11 แห่ง หรือร้อยละ 0.1 และที่จัดตั้งเป็นรูปแบบอื่นๆ ได้แก่ ส่วนราชการ รัฐวิสาหกิจ สหกรณ์ มีจำนวน 1,890 แห่ง หรือร้อยละ 25.0

2.1.3 รูปแบบการจัดตั้งทางเศรษฐกิจ

สำหรับรูปแบบการจัดตั้งทางเศรษฐกิจของสถานประกอบการ พบว่า ส่วนใหญ่มีรูปแบบการจัดตั้งเป็นสำนักงานแห่งเดียว จำนวน 7,557 แห่ง หรือร้อยละ 99.8 ส่วนที่จัดตั้งเป็นสำนักงานสาขา มีจำนวน 12 แห่ง หรือร้อยละ 0.1 และที่จัดตั้งเป็นสำนักงานใหญ่ มีจำนวน 5 แห่ง หรือร้อยละ 0.1 เท่านั้น

2.1.4 ระยะเวลาในการดำเนินกิจการ

สำหรับระยะเวลาในการดำเนินกิจการ พบว่า สถานประกอบการส่วนใหญ่มีระยะเวลาในการดำเนินกิจการ 10 – 19 ปี จำนวน 2,592 แห่ง หรือร้อยละ 34.2 รองลงมา ดำเนินกิจการน้อยกว่า 5 ปี จำนวน 1,652 แห่ง หรือร้อยละ 21.8 ดำเนินกิจการ 5 – 9 ปี จำนวน 1,503 แห่ง หรือร้อยละ 19.9 ดำเนินกิจการตั้งแต่ 30 ปีขึ้นไป จำนวน 1,160 แห่ง หรือร้อยละ 15.3 และดำเนินกิจการ 20 – 29 ปี มีจำนวน 667 แห่ง หรือร้อยละ 8.8

ตาราง ก จำนวนและร้อยละของสถานประกอบการอุตสาหกรรมการผลิต จำแนกตามลักษณะของสถานประกอบการ

ลักษณะของสถานประกอบการ	จำนวน	ร้อยละ
รวม	7,574	100.0
ขนาดของสถานประกอบการ		
1 – 15 คน	7,434	98.2
16 – 25 คน	77	1.0
26 – 30 คน	27	0.4
31 – 50 คน	24	0.3
51 – 200 คน	10	0.1
มากกว่า 200 คน	2	-
รูปแบบการจัดตั้งตามกฎหมาย		
ส่วนบุคคล	5,589	73.8
ห้างหุ้นส่วนจำกัด ห้างหุ้นส่วนสามัญนิติบุคคล	84	1.1
บริษัทจำกัด บริษัทจำกัด (มหาชน)	11	0.1
ส่วนราชการ รัฐวิสาหกิจ สหกรณ์ และอื่นๆ	1,890	25.0
รูปแบบการจัดตั้งทางเศรษฐกิจ		
สำนักงานแห่งเดียว	7,557	99.8
สำนักงานใหญ่	5	0.1
สำนักงานสาขา	12	0.1
ระยะเวลาในการดำเนินกิจการ		
น้อยกว่า 5 ปี	1,652	21.8
5 – 9 ปี	1,503	19.9
10 – 19 ปี	2,592	34.2
20 – 29 ปี	667	8.8
ตั้งแต่ 30 ปีขึ้นไป	1,160	15.3

หมายเหตุ : - ไม่มีข้อมูล หรือข้อมูลมีค่าเป็น 0 หรือมีข้อมูลจำนวนน้อย

2.1.5 หมวดย่อยอุตสาหกรรม

เมื่อจำแนกตามหมวดย่อยอุตสาหกรรมพบว่า มีสถานประกอบการที่ประกอบอุตสาหกรรมเกี่ยวกับการผลิตผลิตภัณฑ์อาหารมากที่สุด จำนวน 3,118 แห่ง หรือร้อยละ 41.2 รองลงมาประกอบอุตสาหกรรมเกี่ยวกับการผลิตไม้และผลิตภัณฑ์จากไม้และไม้ก๊อก (ยกเว้นเฟอร์นิเจอร์) การผลิตสิ่งของจากฟางและวัสดุลักษณะอื่นๆ จำนวน 2,847 แห่ง หรือ ร้อยละ 37.6 การผลิตเสื้อผ้าการแต่งกาย จำนวน 571 แห่ง หรือร้อยละ 7.5 การผลิตสิ่งทอ จำนวน 475 แห่ง หรือ ร้อยละ 6.3 การผลิตผลิตภัณฑ์โลหะประดิษฐ์ (ยกเว้นเครื่องจักรและอุปกรณ์) จำนวน 131 แห่ง หรือ

ร้อยละ 1.7 การผลิตผลิตภัณฑ์อื่นๆ จำนวน 80 แห่ง หรือร้อยละ 1.1 ส่วนที่เหลือกระจายอยู่ในอุตสาหกรรมการผลิตหมวดย่อยอื่นๆ นอกเหนือจากที่กล่าวข้างต้นมีจำนวนที่ต่ำกว่า ร้อยละ 1.0 (ตาราง ข)

ตาราง ข จำนวนและร้อยละของสถานประกอบการอุตสาหกรรมการผลิต จำแนกตามหมวดย่อยอุตสาหกรรม

หมวดย่อยอุตสาหกรรม	จำนวน	ร้อยละ
รวม	7,574	100.0
การผลิตผลิตภัณฑ์อาหาร	3,118	41.2
การผลิตเครื่องตี	11	0.1
การผลิตสิ่งทอ	475	6.3
การผลิตเสื้อผ้าเครื่องแต่งกาย	571	7.5
การผลิตเครื่องหนังและผลิตภัณฑ์ที่เกี่ยวข้อง	22	0.3
การผลิตไม้และผลิตภัณฑ์จากไม้และไม้ก๊อก (ยกเว้นเฟอร์นิเจอร์) การผลิตสิ่งของจากฟางและวัสดุถักสานอื่นๆ	2,847	37.6
การพิมพ์และการผลิตซ้ำสื่อบันทึกข้อมูล	15	0.2
การผลิตถ่านโค้กและผลิตภัณฑ์ที่ได้จากการกลั่นปิโตรเลียม	4	0.1
การผลิตเคมีภัณฑ์และผลิตภัณฑ์เคมี	40	0.5
การผลิตเภสัชภัณฑ์ เคมีภัณฑ์ที่ใช้รักษาโรค ผลิตภัณฑ์จากพืชและสัตว์ที่ใช้รักษาโรค	5	0.1
การผลิตผลิตภัณฑ์ยางและพลาสติก	1	-
การผลิตผลิตภัณฑ์อื่นๆ ที่ทำจากแร่โลหะ	56	0.7
การผลิตโลหะขั้นมูลฐาน	9	0.1
การผลิตผลิตภัณฑ์โลหะประดิษฐ์ (ยกเว้นเครื่องจักรและอุปกรณ์)	131	1.7
การผลิตอุปกรณ์ไฟฟ้า	27	0.4
การผลิตเครื่องจักรและเครื่องมือ ซึ่งมีได้จัดประเภทไว้ในที่อื่น	29	0.4
การผลิตยานยนต์ รถพ่วง และรถกึ่งพ่วง	2	-
การผลิตเฟอร์นิเจอร์	37	0.5
การผลิตผลิตภัณฑ์อื่นๆ	80	1.1
การซ่อมและการติดตั้งเครื่องจักรและอุปกรณ์	50	0.7
การจัดการน้ำเสีย	19	0.3
การเก็บรวบรวมของเสีย การบำบัด และการกำจัดของเสีย รวมถึงการนำของเสียกลับมาใช้ใหม่	25	0.3

หมายเหตุ : - ไม่มีข้อมูล หรือข้อมูลมีค่าเป็น 0 หรือมีข้อมูลจำนวนน้อย

2.2 ข้อมูลสถิติที่สำคัญ จำแนกตามขนาดของสถานประกอบการ และหมวดย่อยอุตสาหกรรม

2.2.1 คนทำงานและค่าตอบแทนแรงงาน

1) จำนวนคนทำงาน

จังหวัดยโสธร มีจำนวนคนทำงานทั้งสิ้น 27,010 คน พบว่า ส่วนใหญ่อยู่ในสถานประกอบการขนาดใหญ่ ที่มีคนทำงาน 1 – 15 คน มีจำนวน 20,769 คน หรือร้อยละ 76.9 รองลงมา อยู่ในสถานประกอบการขนาดใหญ่ คือ มีคนทำงานมากกว่า 200 คน จำนวน 2,089 คน หรือร้อยละ 7.7 อยู่ในสถานประกอบการที่มีคนทำงาน 16 – 25 คน จำนวน 1,526 คน หรือร้อยละ 5.7 และที่เหลือกระจายอยู่ตามสถานประกอบการขนาดต่างๆ

เมื่อพิจารณาจำนวนคนทำงานตามหมวดอุตสาหกรรม พบว่า คนทำงานส่วนใหญ่อยู่ในสถานประกอบการการผลิตผลไม้และผลิตภัณฑ์จากไม้และไม้ก๊อก (ยกเว้นเฟอร์นิเจอร์) การผลิตสิ่งของจากฟางและวัสดุจากสานอื่นๆ มากที่สุด จำนวน 8,886 คน หรือร้อยละ 32.9 รองลงมา อยู่ในสถานประกอบการการผลิตผลิตภัณฑ์อาหาร จำนวน 8,864 คน หรือ ร้อยละ 32.8 อยู่ในสถานประกอบการผลิตสิ่งทอและการผลิตเสื้อผ้าเครื่องแต่งกายในสัดส่วนที่เท่ากัน คือ ร้อยละ 11.6 ส่วนที่เหลือกระจายอยู่ในอุตสาหกรรมประเภทอื่นๆ

2) จำนวนลูกจ้าง

จำนวนลูกจ้างของจังหวัดยโสธร มีจำนวนทั้งสิ้น 16,732 คน พบว่า ส่วนใหญ่อยู่ในสถานประกอบการขนาดเล็ก ที่มีคนทำงาน 1 – 15 คน มีจำนวน 10,660 คน หรือร้อยละ 63.7 รองลงมา อยู่ในสถานประกอบการขนาดใหญ่ คือ มีคนทำงานมากกว่า 200 คน จำนวน 2,087 คน หรือร้อยละ 12.5 อยู่ในสถานประกอบการที่มีคนทำงาน 16 – 25 คน จำนวน 1,436 คน หรือร้อยละ 8.6 และที่เหลือกระจายอยู่ตามสถานประกอบการขนาดต่างๆ

เมื่อพิจารณาจำนวนลูกจ้างตามหมวดอุตสาหกรรม พบว่า จำนวนลูกจ้างส่วนใหญ่อยู่ใน

สถานประกอบการการผลิตผลิตภัณฑ์อาหารมากที่สุด จำนวน 4,955 คน หรือร้อยละ 29.6 รองลงมา อยู่ในสถานประกอบการการผลิตไม้และผลิตภัณฑ์จากไม้และไม้ก๊อก (ยกเว้นเฟอร์นิเจอร์) การผลิตสิ่งของจากฟางและวัสดุจากสานอื่นๆ จำนวน 4,699 คน หรือร้อยละ 28.1 อยู่ในสถานประกอบการการผลิตสิ่งทอ จำนวน 2,527 คน หรือร้อยละ 15.1 และอยู่ในสถานประกอบการการผลิตเสื้อผ้าเครื่องแต่งกาย จำนวน 2,392 คน หรือร้อยละ 14.3 ส่วนที่เหลือกระจายอยู่ในอุตสาหกรรมประเภทอื่นๆ

3) ค่าตอบแทนแรงงาน

ลูกจ้างที่ปฏิบัติงานในสถานประกอบการของจังหวัดยโสธร ได้รับค่าตอบแทนแรงงานรวมประมาณ 522.2 ล้านบาท หรือโดยเฉลี่ยต่อคนต่อปี 31,208 บาท โดยลูกจ้างที่อยู่ในสถานประกอบการที่มีขนาดคนทำงาน 51 – 200 คน ได้รับค่าตอบแทนสูงสุดโดยเฉลี่ยต่อคนต่อปี จำนวน 42,223 บาท

เมื่อจำแนกค่าตอบแทนแรงงานตามหมวดอุตสาหกรรม พบว่า ผู้ที่ปฏิบัติงานเกี่ยวกับการผลิตเสื้อผ้าเครื่องแต่งกาย ได้รับค่าตอบแทนแรงงานเฉลี่ยต่อคนต่อปีสูงสุด คือ 76,977 บาท รองลงมา ได้แก่ ผู้ที่ปฏิบัติงานการพิมพ์และการผลิตซ้ำสื่อบันทึกข้อมูล ได้รับค่าตอบแทนต่อคนต่อปี 76,680 บาท ผู้ที่ปฏิบัติงานการผลิตถ่านโค้กและผลิตภัณฑ์ที่ได้จากการกลั่นปิโตรเลียม ได้รับค่าตอบแทนต่อคนต่อปี 69,947 บาท ผู้ที่ปฏิบัติงานการซ่อมและการติดตั้งเครื่องจักรและอุปกรณ์ ได้รับค่าตอบแทนต่อคนต่อปี 68,271 บาท ส่วนผู้ที่ได้รับค่าตอบแทนต่ำที่สุด คือ ผู้ที่ปฏิบัติงานเกี่ยวกับการผลิตไม้และผลิตภัณฑ์จากไม้และไม้ก๊อก (ยกเว้นเฟอร์นิเจอร์) การผลิตสิ่งของจากฟางและวัสดุจากสานอื่นๆ โดยมีค่าตอบแทนแรงงานเฉลี่ยต่อคนต่อปี 11,076 บาท

ตาราง ค จำนวนและร้อยละของคนที่ทำงาน ลูกจ้าง และค่าตอบแทนแรงงาน จำแนกตามขนาดของสถานประกอบการ และหมวดย่อยอุตสาหกรรม

ขนาดของสถานประกอบการ/ หมวดย่อยอุตสาหกรรม	จำนวนสถาน ประกอบการ	คนทำงาน		ลูกจ้าง		ค่าตอบแทนแรงงาน	
		จำนวน	ร้อยละ	จำนวน	ร้อยละ	มูลค่า (พันบาท)	เฉลี่ยต่อคน ต่อปี (บาท)
รวม	7,574	27,010	100.0	16,732	100.0	522,179.3	31,208.4
ขนาดของสถานประกอบการ							
1 - 15 คน	7,434	20,769	76.9	10,660	63.7	241,387.3	22,644.2
16 - 25 คน	77	1,526	5.7	1,436	8.6	33,772.0	23,518.1
26 - 30 คน	27	788	2.9	756	4.5	11,857.8	15,684.9
31 - 50 คน	24	946	3.5	916	5.5	32,957.8	35,980.1
51 - 200 คน	10	892	3.3	878	5.2	37,071.9	42,223.1
มากกว่า 200 คน	2	2,089	7.7	2,087	12.5	D	D
หมวดย่อยอุตสาหกรรม							
การผลิตผลิตภัณฑ์อาหาร	3,118	8,864	32.8	4,955	29.6	144,459.7	29,154.3
การผลิตเครื่องตี	11	64	0.2	44	0.3	1,597.2	36,299.8
การผลิตสิ่งทอ	475	3,131	11.6	2,527	15.1	54,053.9	21,390.6
การผลิตเสื้อผ้าเครื่องแต่งกาย	571	3,123	11.6	2,392	14.3	184,127.8	76,976.5
การผลิตเครื่องหนังและผลิตภัณฑ์ที่เกี่ยวข้อง	22	218	0.8	185	1.1	7,974.6	43,106.1
การผลิตไม้และผลิตภัณฑ์จากไม้และไม้ก๊อก (ยกเว้นเฟอร์นิเจอร์) การผลิตสิ่งของจาก ฟางและวัสดุจากสานอื่นๆ	2,847	8,886	32.9	4,699	28.1	52,045.7	11,075.9
การพิมพ์และการผลิตซ้ำสื่อบันทึกข้อมูล	15	54	0.2	27	0.2	2,070.4	76,680.0
การผลิตถ่านโค้กและผลิตภัณฑ์ที่ได้จาก การกลั่นปิโตรเลียม	4	23	0.1	19	0.1	1,329.0	69,947.4
การผลิตเคมีภัณฑ์และผลิตภัณฑ์เคมี	40	239	0.9	169	1.0	4,397.2	26,018.7
การผลิตเภสัชภัณฑ์ เคมีภัณฑ์ที่ใช้รักษาโรค ผลิตภัณฑ์จากพืชและสัตว์ที่ใช้รักษาโรค	5	11	-	4	-	204.0	51,000.0
การผลิตผลิตภัณฑ์ยางและพลาสติก	1	43	0.2	40	0.2	D	D
การผลิตผลิตภัณฑ์อื่นๆ ที่ทำจากแร่โลหะ	56	403	1.5	315	1.9	20,499.0	65,076.1
การผลิตโลหะขั้นมูลฐาน	9	118	0.4	100	0.6	6,795.5	67,955.3
การผลิตผลิตภัณฑ์โลหะประดิษฐ์ (ยกเว้นเครื่องจักรและอุปกรณ์)	131	407	1.5	228	1.4	11,653.6	51,112.1
การผลิตอุปกรณ์ไฟฟ้า	27	44	0.2	-	-	-	-
การผลิตเครื่องจักรและเครื่องมือ ซึ่งมิได้จัดประเภทไว้ในที่อื่น	29	116	0.4	71	0.4	3,009.1	42,381.8
การผลิตยานยนต์ รถพ่วง และรถกึ่งพ่วง	2	5	-	2	-	D	D
การผลิตเฟอร์นิเจอร์	37	334	1.2	276	1.7	7,459.0	27,025.5
การผลิตผลิตภัณฑ์อื่นๆ	80	341	1.3	225	1.3	8,074.3	35,885.7
การซ่อมและการติดตั้งเครื่องจักรและอุปกรณ์	50	101	0.4	34	0.2	2,321.2	68,271.2
การจัดการน้ำเสีย	19	47	0.2	13	0.1	627.1	48,237.7
การเก็บรวบรวมของเสีย การบำบัดและการ กำจัดของเสียรวมถึงการนำของเสีย กลับมาใช้ใหม่	25	438	1.6	408	2.4	5,659.0	13,870.2

หมายเหตุ : (1) - ไม่มีข้อมูล หรือข้อมูลมีค่าเป็น 0 หรือมีข้อมูลจำนวนน้อย

(2) D หมายถึง ตัวเลขที่ไม่เปิดเผย

ตาราง ง มูลค่าการผลิต และมูลค่าเพิ่มของสถานประกอบการอุตสาหกรรมการผลิต จำแนกตามขนาดของสถานประกอบการ และหมวดย่อยอุตสาหกรรม

ขนาดของสถานประกอบการ/ หมวดย่อยอุตสาหกรรม	มูลค่าการผลิต		มูลค่าเพิ่ม		มูลค่าเพิ่มต่อ มูลค่าการผลิต (ร้อยละ)
	มูลค่า (พันบาท)	ร้อยละ	มูลค่า (พันบาท)	ร้อยละ	
รวม	4,571,919.0	100.0	1,283,060.0	100.0	28.1
ขนาดของสถานประกอบการ					
1 – 15 คน	2,645,019.6	57.9	770,133.5	60.0	29.1
16 – 25 คน	307,557.4	6.7	95,554.6	7.4	31.1
26 – 30 คน	434,592.4	9.5	85,841.7	6.7	19.8
31 – 50 คน	412,677.8	9.0	76,224.6	5.9	18.5
51 – 200 คน	424,852.7	9.3	160,451.9	12.5	37.8
มากกว่า 200 คน	D	D	D	D	D
หมวดย่อยอุตสาหกรรม					
การผลิตผลิตภัณฑ์อาหาร	2,961,079.9	64.8	738,831.3	57.6	25.0
การผลิตเครื่องดื่ม	10,771.4	0.2	3,788.8	0.3	35.2
การผลิตสิ่งทอ	214,684.0	4.7	89,478.2	7.0	41.7
การผลิตเสื้อผ้าเครื่องแต่งกาย	447,116.8	9.8	140,527.5	11.0	31.4
การผลิตเครื่องหนังและผลิตภัณฑ์ที่เกี่ยวข้อง	37,337.4	0.8	15,478.2	1.2	41.5
การผลิตไม้และผลิตภัณฑ์จากไม้และไม้ก๊อก (ยกเว้นเฟอร์นิเจอร์)	177,848.0	3.9	63,605.1	5.0	35.8
การผลิตสิ่งของจากฟางและวัสดุถักสานอื่นๆ					
การพิมพ์และการผลิตซ้ำสื่อบันทึกข้อมูล	15,947.0	0.3	6,302.6	0.5	39.5
การผลิตถ่านโค้กและผลิตภัณฑ์ที่ได้จากการถลุงปิโตรเลียม	66,846.7	1.5	24,723.0	1.9	37.0
การผลิตเคมีภัณฑ์และผลิตภัณฑ์เคมี	31,211.9	0.7	9,764.5	0.8	31.3
การผลิตเภสัชภัณฑ์ เคมีภัณฑ์ที่ใช้รักษาโรค และผลิตภัณฑ์จากพืชและสัตว์ที่ใช้รักษาโรค	589.5	-	210.9	-	35.8
การผลิตผลิตภัณฑ์ยางและพลาสติก	D	D	D	D	D
การผลิตผลิตภัณฑ์อื่นๆ ที่ทำจากแร่โลหะ	241,387.4	5.3	74,960.5	5.8	31.1
การผลิตโลหะขั้นมูลฐาน	58,050.0	1.3	16,974.2	1.3	29.2
การผลิตผลิตภัณฑ์โลหะประดิษฐ์ (ยกเว้นเครื่องจักรและอุปกรณ์)	62,201.4	1.4	20,860.7	1.6	33.5
การผลิตอุปกรณ์ไฟฟ้า	2,835.0	0.1	1,012.1	0.1	35.7
การผลิตเครื่องจักรและเครื่องมือ ซึ่งมีได้จัดประเภทไว้ในที่อื่น	36,378.3	0.8	15,507.8	1.2	42.6
การผลิตยานยนต์ รถพ่วง และรถกึ่งพ่วง	D	D	D	D	D
การผลิตเฟอร์นิเจอร์	89,085.1	1.9	16,223.3	1.3	18.2
การผลิตผลิตภัณฑ์อื่นๆ	45,201.2	1.0	17,957.0	1.4	39.7
การซ่อมและการติดตั้งเครื่องจักรและอุปกรณ์	18,855.4	0.4	7,395.3	0.6	39.2
การจัดการน้ำเสีย	5,803.9	0.1	2,375.1	0.2	40.9
การเก็บรวบรวมของเสีย การบำบัด และการกำจัดของเสีย รวมถึงการนำของเสียกลับมาใช้ใหม่	23,815.6	0.5	10,610.0	0.8	44.6

หมายเหตุ : (1) - ไม่มีข้อมูล หรือข้อมูลมีค่าเป็น 0 หรือมีข้อมูลจำนวนน้อย

(2) D หมายถึง ตัวเลขที่ไม่เปิดเผย

2.2.2 มูลค่าผลผลิต

สำหรับมูลค่าผลผลิตของสถานประกอบการของจังหวัดยโสธร พบว่า มีมูลค่าผลผลิตประมาณ 4,571.9 ล้านบาท โดยสถานประกอบการที่มีขนาดคนทำงาน 1 – 15 คน มีมูลค่าผลผลิตสูงสุดประมาณ 2,645.0 ล้านบาท หรือร้อยละ 57.9 รองลงมาเป็นสถานประกอบการที่มีขนาดคนทำงาน 26 – 30 คน มีมูลค่าผลผลิต ประมาณ 434.6 ล้านบาท หรือร้อยละ 9.5

เมื่อพิจารณามูลค่าผลผลิตตามหมวดอุตสาหกรรม พบว่า อุตสาหกรรมที่มีมูลค่าผลผลิตสูงสุด คือ การผลิตผลิตภัณฑ์อาหาร มีประมาณ 2,961.1 ล้านบาท หรือร้อยละ 64.8 รองลงมาเป็นอุตสาหกรรมการผลิตเสื้อผ้าเครื่องแต่งกาย ประมาณ 447.1 ล้านบาท หรือร้อยละ 9.8 เป็นอุตสาหกรรมการผลิตผลิตภัณฑ์อื่นๆ ที่ทำจากแร่โลหะ ประมาณ 241.4 ล้านบาท หรือร้อยละ 5.3 เป็นอุตสาหกรรมการผลิตสิ่งทอ ประมาณ 214.7 ล้านบาท หรือร้อยละ 4.7

2.2.3 มูลค่าเพิ่ม

ส่วนมูลค่าเพิ่มของสถานประกอบการในจังหวัดยโสธร พบว่า มีมูลค่าเพิ่มทั้งสิ้นประมาณ 1,283.1 ล้านบาท โดยสถานประกอบการที่มีขนาดคนทำงาน 1 – 15 คน มีมูลค่าเพิ่มสูงสุดประมาณ 770.1 ล้านบาท หรือร้อยละ 60.0 รองลงมาเป็นสถานประกอบการที่มีขนาดคนทำงาน 51 – 200 คน มีมูลค่าเพิ่ม ประมาณ 160.5 ล้านบาท หรือร้อยละ 12.5

เมื่อพิจารณามูลค่าเพิ่มตามหมวดอุตสาหกรรม พบว่า อุตสาหกรรมที่มีมูลค่าเพิ่มสูงสุด คือ การผลิตผลิตภัณฑ์อาหาร ประมาณ 738.8 ล้านบาท หรือร้อยละ 57.6 รองลงมาเป็นอุตสาหกรรมการผลิตเสื้อผ้าเครื่องแต่งกาย ประมาณ 140.5 ล้านบาท หรือร้อยละ 11.0

2.2.4 มูลค่าผลผลิตเฉลี่ย

จังหวัดยโสธร มีมูลค่าผลผลิตเฉลี่ยต่อสถานประกอบการ ประมาณ 603,633 บาท โดยสถานประกอบการที่มีขนาดคนทำงาน 51 – 200 คน มีมูลค่าผลผลิตเฉลี่ยสูงสุด ประมาณ 42.5 ล้านบาท ส่วนมูลค่าผลผลิตเฉลี่ยต่อคนทำงานของจังหวัดยโสธร มีประมาณ 169,268 บาท โดยสถานประกอบการที่มีขนาดคนทำงาน 26 – 30 คน มีมูลค่าผลผลิตเฉลี่ยสูงสุด ประมาณ 551,513 บาท

เมื่อพิจารณามูลค่าผลผลิตเฉลี่ยตามหมวดย่อยอุตสาหกรรม พบว่า อุตสาหกรรมที่มีมูลค่าผลผลิตเฉลี่ยต่อสถานประกอบการสูงสุด คือ การผลิตถ่านโค้ก และผลิตภัณฑ์ที่ได้จากการกลั่นปิโตรเลียม มีประมาณ 16.7 ล้านบาท ส่วนอุตสาหกรรมที่มีมูลค่าผลผลิตเฉลี่ยต่อคนทำงานสูงสุด คือ การผลิตถ่านโค้กและผลิตภัณฑ์ที่ได้จากการกลั่นปิโตรเลียมเช่นกัน ประมาณ 2.9 ล้านบาท

2.2.5 มูลค่าเพิ่มเฉลี่ย

สำหรับมูลค่าเพิ่มเฉลี่ยต่อสถานประกอบการของจังหวัดยโสธร มีประมาณ 169,403 บาท โดยสถานประกอบการที่มีขนาดคนทำงาน 51 – 200 คน มีมูลค่าเพิ่มเฉลี่ยสูงสุด ประมาณ 16.0 ล้านบาท ส่วนมูลค่าเพิ่มเฉลี่ยต่อคนทำงาน มีประมาณ 47,503 บาท โดยสถานประกอบการที่มีขนาดคนทำงาน 51 – 200 คน มีมูลค่าเพิ่มเฉลี่ยสูงสุด ประมาณ 179,879 บาท

เมื่อพิจารณามูลค่าเพิ่มเฉลี่ยตามหมวดอุตสาหกรรม พบว่า อุตสาหกรรมที่มีมูลค่าเพิ่มเฉลี่ยต่อสถานประกอบการสูงสุด คือ การผลิตถ่านโค้ก และผลิตภัณฑ์ที่ได้จากการกลั่นปิโตรเลียม มีประมาณ 6.2 ล้านบาท ส่วนอุตสาหกรรมที่มีมูลค่าเพิ่มเฉลี่ยต่อคนคนทำงานสูงสุด คือ การผลิตถ่านโค้ก และผลิตภัณฑ์ที่ได้จากการกลั่นปิโตรเลียมเช่นกัน มีประมาณ 1.1 ล้านบาท

ตาราง จ มูลค่าการผลิต และมูลค่าเพิ่มเฉลี่ยต่อสถานประกอบการ และต่อคนทำงาน จำแนกตามขนาดของสถานประกอบการและ
หมวดย่อยอุตสาหกรรม

(หน่วย : บาท)

ขนาดของสถานประกอบการ/ หมวดย่อยอุตสาหกรรม	มูลค่าการผลิตเฉลี่ย		มูลค่าเพิ่มเฉลี่ย	
	ต่อสถาน- ประกอบการ	ต่อคนทำงาน	ต่อสถาน- ประกอบการ	ต่อคนทำงาน
รวม	603,633.3	169,267.6	169,403.2	47,503.1
ขนาดของสถานประกอบการ				
1 – 15 คน	355,800.3	127,354.2	103,596.1	37,080.9
16 – 25 คน	3,994,252.5	201,544.8	1,240,968.2	62,617.7
26 – 30 คน	16,096,015.2	551,513.2	3,179,322.6	108,936.2
31 – 50 คน	17,194,909.6	436,234.5	3,176,023.3	80,575.6
51 – 200 คน	42,485,271.0	476,292.3	16,045,188.0	179,878.8
มากกว่า 200 คน	D	D	D	D
หมวดย่อยอุตสาหกรรม				
การผลิตผลิตภัณฑ์อาหาร	949,672.8	334,056.8	236,956.8	83,351.9
การผลิตเครื่องตี	979,215.5	168,302.7	344,432.7	59,199.4
การผลิตสิ่งทอ	451,966.4	68,567.2	188,375.2	28,578.2
การผลิตเสื้อผ้าเครื่องแต่งกาย	783,041.6	143,169.0	246,107.6	44,997.6
การผลิตเครื่องหนังและผลิตภัณฑ์ที่เกี่ยวข้อง	1,697,155.5	171,272.6	703,556.4	71,001.1
การผลิตไม้และผลิตภัณฑ์จากไม้และไม้ก๊อก (ยกเว้นเฟอร์นิเจอร์)	62,468.5	20,014.4	22,341.1	7,157.9
การผลิตสิ่งของจากฟางและวัสดุจากสานอื่นๆ				
การพิมพ์และการผลิตซ้ำสื่อบันทึกข้อมูล	1,063,132.0	295,314.4	420,175.3	116,715.4
การผลิตถ่านโค้กและผลิตภัณฑ์ที่ได้จาก การกลั่นปิโตรเลียม	16,711,685.0	2,906,380.0	6,180,760.0	1,074,914.8
การผลิตเคมีภัณฑ์และผลิตภัณฑ์เคมี	780,296.3	130,593.5	244,112.5	40,855.6
การผลิตเภสัชภัณฑ์ เคมีภัณฑ์ที่ใช้รักษาโรค และผลิตภัณฑ์จากพืช และสัตว์ที่ใช้รักษาโรค	117,900.0	53,590.9	42,188.0	19,176.4
การผลิตผลิตภัณฑ์ยางและพลาสติก	D	D	D	D
การผลิตผลิตภัณฑ์อื่นๆ ที่ทำจากแร่โลหะ	4,310,488.4	598,976.1	1,338,580.5	186,006.2
การผลิตโลหะขั้นมูลฐาน	6,450,000.0	491,949.2	1,886,017.8	143,848.8
การผลิตผลิตภัณฑ์โลหะประดิษฐ์ (ยกเว้นเครื่องจักรและอุปกรณ์)	474,820.1	152,829.1	159,241.9	51,254.8
การผลิตอุปกรณ์ไฟฟ้า	104,999.6	64,431.6	37,484.8	23,002.0
การผลิตเครื่องจักรและเครื่องมือ ซึ่งมิได้จัดประเภทไว้ในที่อื่น	1,254,422.4	313,605.6	534,752.4	133,688.1
การผลิตยานยนต์ รถพ่วง และรถกึ่งพ่วง	D	D	D	D
การผลิตเฟอร์นิเจอร์	2,407,705.7	266,721.9	438,467.6	48,572.8
การผลิตผลิตภัณฑ์อื่นๆ	565,015.1	132,554.9	224,462.6	52,659.9
การซ่อมและการติดตั้งเครื่องจักรและอุปกรณ์	377,108.0	186,687.1	147,905.4	73,220.5
การจัดการน้ำเสีย	305,468.4	123,487.2	125,002.6	50,533.0
การเก็บรวบรวมของเสีย การบำบัด และการกำจัดของเสีย รวมถึงการนำของเสียกลับมาใช้ใหม่	952,625.6	54,373.6	424,400.8	24,223.8

หมายเหตุ : D หมายถึง ตัวเลขที่ไม่เปิดเผย

2.3 สรุปและข้อเสนอแนะของสถานประกอบการ

ผลจากการสำมะโนธุรกิจและอุตสาหกรรม พ.ศ. 2555 : อุตสาหกรรมการผลิตจังหวัดไฮสตร พบว่า มีจำนวนสถานประกอบการอุตสาหกรรมการผลิตทั้งสิ้นประมาณ 7,574 แห่ง ส่วนใหญ่หรือประมาณร้อยละ 98.2 เป็นสถานประกอบการที่มีขนาดคนทำงาน 1 – 15 คน และประกอบอุตสาหกรรมการผลิตเกี่ยวกับการผลิตผลิตภัณฑ์อาหาร สำหรับคนทำงานในสถานประกอบการอุตสาหกรรมการผลิตมีจำนวนทั้งสิ้นประมาณ 27,010 คน มีการจ้างงานหรือมีลูกจ้างทั้งสิ้นประมาณ 16,732 คน โดยได้รับค่าตอบแทนต่อคนต่อปีประมาณ 31,208 บาท ส่วนมูลค่าผลผลิตมีมูลค่าประมาณ 4,571.9 ล้านบาท ค่าใช้จ่ายขั้นกลางประมาณ 3,288.9 ล้านบาท และมูลค่าเพิ่มประมาณ 1,283.1 ล้านบาท เป็นต้น

● ความช่วยเหลือที่ต้องการจากหน่วยงานของรัฐ

แผนภูมิ ฎ ร้อยละของสถานประกอบการอุตสาหกรรมการผลิต จำแนกตามความต้องการให้ภาครัฐช่วยเหลือ 5 อันดับแรก

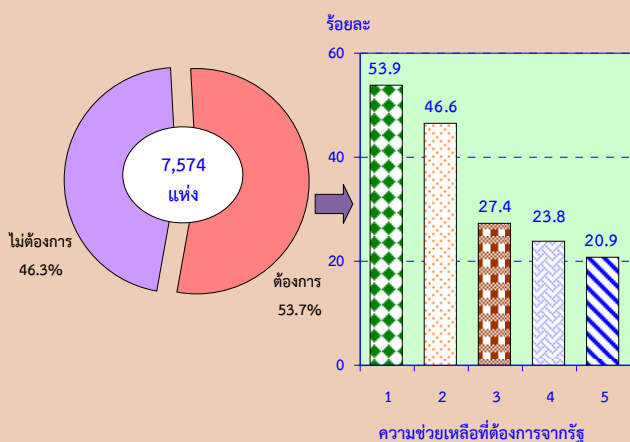

หมายเหตุ : สถานประกอบการ 1 แห่งสามารถตอบได้มากกว่า 1 ข้อ

ความช่วยเหลือที่ต้องการจากรัฐ :

1. ลดต้นทุนการผลิต
2. ส่งเสริมการลงทุนให้แก่ผู้ประกอบการ
3. จัดฝึกอบรมและพัฒนาฝีมือแรงงาน
4. จัดหาแหล่งเงินทุนดอกเบี้ยต่ำ
5. ขยายตลาดรับซื้อผลผลิต ส่งเสริมการส่งออก

ผู้ประกอบการอุตสาหกรรมการผลิตในจังหวัดไฮสตร ประมาณร้อยละ 53.7 ได้รับความช่วยเหลือที่ต้องการจากหน่วยงานของรัฐใน 5 ลำดับแรก ดังนี้ ควรมีการลดต้นทุนการผลิต ร้อยละ 53.9 ส่งเสริมการลงทุนให้แก่ผู้ประกอบการ ร้อยละ 46.6 จัดหาฝึกอบรมและพัฒนาฝีมือแรงงาน ร้อยละ 27.4 จัดหาแหล่งเงินทุนดอกเบี้ยต่ำ ร้อยละ 23.8 และขยายตลาดรับซื้อผลผลิต ส่งเสริมการส่งออก ร้อยละ 20.9 เป็นต้น

● ปัญหาในการดำเนินกิจการ

แผนภูมิ ฎ ร้อยละของสถานประกอบการอุตสาหกรรมการผลิต จำแนกตามการมีปัญหาในการดำเนินกิจการ

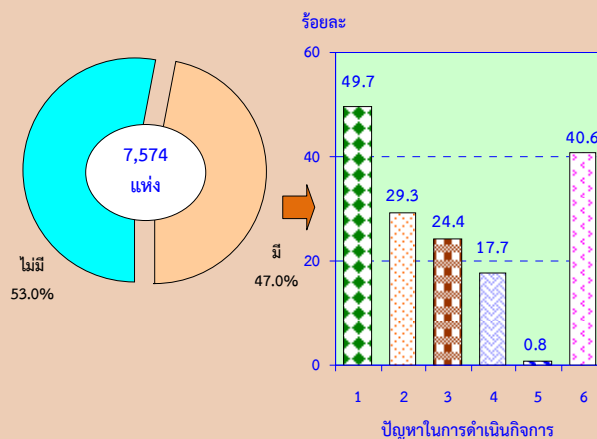

หมายเหตุ : สถานประกอบการ 1 แห่งสามารถตอบได้มากกว่า 1 ข้อ

ปัญหาในการดำเนินกิจการ :

1. เงินทุนไม่เพียงพอ
2. ขาดแคลนวัตถุดิบที่ใช้ในการผลิต
3. ขาดแคลนแรงงาน
4. ตลาดการผลิต
5. นโยบายด้านการค้าของรัฐบาลไม่แน่นอน
6. อื่นๆ

ผู้ประกอบการอุตสาหกรรมการผลิตประมาณร้อยละ 47.0 ระบุว่ามีปัญหาในการดำเนินกิจการ ดังนี้ เงินทุนไม่เพียงพอ ร้อยละ 49.7 ขาดแคลนวัตถุดิบที่ใช้ในการผลิต ร้อยละ 29.3 ขาดแคลนแรงงาน ร้อยละ 24.4 ปัญหาด้านตลาดการผลิต ร้อยละ 17.7 นโยบายการค้าของรัฐบาลไม่แน่นอน ร้อยละ 0.8 และปัญหาอื่นๆ อีกร้อยละ 40.6

Statistical Tables

PART 1 OPERATION INFORMATION OF MANUFACTURING
ESTABLISHMENTS BY SIZE OF ESTABLISHMENTS

LIST OF STATISTICAL TABLES

PART 1	OPERATION INFORMATION OF ESTABLISHMENTS BY SIZE OF ESTABLISHMENTS
TABLE 1	SUMMARY OF BASIC STATISTICS FOR MANUFACTURING ESTABLISHMENTS IN 2011 BY SIZE OF ESTABLISHMENT
TABLE 2	VALUE OF GROSS OUTPUT OF MANUFACTURING ESTABLISHMENTS IN 2011 BY SIZE OF ESTABLISHMENT
TABLE 3	INTERMEDIATE CONSUMPTION OF MANUFACTURING ESTABLISHMENTS IN 2011 BY SIZE OF ESTABLISHMENT
TABLE 4	PERSONS ENGAGED IN MANUFACTURING ESTABLISHMENTS IN 2011 BY WORK STATUS, SEX AND SIZE OF ESTABLISHMENT
TABLE 5	NUMBER OF MANUFACTURING ESTABLISHMENTS BY WORKING DAYS PER WEEK, WORKING HOURS PER DAY OF EMPLOYEES AND SIZE OF ESTABLISHMENT
TABLE 6	REMUNERATION IN 2011 BY SIZE OF ESTABLISHMENT
TABLE 7	NUMBER AND PERCENTAGE OF MANUFACTURING ESTABLISHMENTS BY PERCENTAGE OF CAPACITY UTILIZATION IN 2011 AND SIZE OF ESTABLISHMENT
TABLE 8	VALUE OF STOCKS AT THE BEGINNING AND THE END OF 2011 BY SIZE OF ESTABLISHMENT
TABLE 9	CHANGE IN VALUE OF STOCKS IN 2011 BY SIZE OF ESTABLISHMENT
TABLE 10	TOTAL EXPENSES OF MANUFACTURING ESTABLISHMENTS IN 2011 BY SIZE OF ESTABLISHMENT
TABLE 11	TOTAL RECEIPTS OF MANUFACTURING ESTABLISHMENTS IN 2011 BY SIZE OF ESTABLISHMENT
TABLE 12	BOOK VALUE OF FIXED ASSETS IN 2011 BY SIZE OF ESTABLISHMENT
TABLE 13	VALUE OF FIXED ASSETS CHANGED IN JANUARY – DECEMBER 2011 BY SIZE OF ESTABLISHMENT

ตาราง 1 สถิติมูลฐานอุตสาหกรรมการผลิตในปี 2554 จำแนกตามขนาดของสถานประกอบการ

TABLE 1 SUMMARY OF BASIC STATISTICS FOR MANUFACTURING ESTABLISHMENTS IN 2011 BY SIZE OF ESTABLISHMENT

(พันบาท In Thousand Baht)

ขนาดของสถานประกอบการ	จำนวน	จำนวน	ลูกจ้าง Employees		มูลค่าผลผลิต	ค่าใช้จ่าย	มูลค่าเพิ่ม	Size of establishment
	สถานประกอบการ	คนทำงาน	จำนวน	ค่าตอบแทน	Value of	ชั้นกลาง	Value added	
	Number of establishments	Number of persons engaged	Number	แรงงาน Remuneration	gross output	Intermediate consumption		
รวม	7,574	27,010	16,732	522,179.3	4,571,919.0	3,288,859.0	1,283,060.0	Total
1 - 15 คน	7,434	20,769	10,660	241,387.3	2,645,019.6	1,874,886.1	770,133.5	1 - 15 persons
16 - 25 คน	77	1,526	1,436	33,772.0	307,557.4	212,002.9	95,554.6	16 - 25 persons
26 - 30 คน	27	788	756	11,857.8	434,592.4	348,750.7	85,841.7	26 - 30 persons
31 - 50 คน	24	946	916	32,957.8	412,677.8	336,453.3	76,224.6	31 - 50 persons
51 - 200 คน	10	892	878	37,071.9	424,852.7	264,400.8	160,451.9	51 - 200 persons
มากกว่า 200 คน	2	2,089	2,087	D	D	D	D	More than 200 persons

หมายเหตุ : D หมายถึง ตัวเลขที่ไม่เปิดเผย

Note : D means disclosure prohibited.

ที่มา : สำมะโนธุรกิจและอุตสาหกรรม พ.ศ.2555 : อุตสาหกรรมการผลิต จังหวัดยโสธร สำนักงานสถิติแห่งชาติ กระทรวงเทคโนโลยีสารสนเทศและการสื่อสาร

Source : The 2012 Business and Industrial Census : Manufacturing Industry, Yasothon Province, National Statistical Office, Ministry of Information and Communication Technology.

ตาราง 2 มูลค่าผลผลิตของสถานประกอบการอุตสาหกรรมการผลิตในปี 2554 จำแนกตามขนาดของสถานประกอบการ

TABLE 2 VALUE OF GROSS OUTPUT OF MANUFACTURING ESTABLISHMENTS IN 2011 BY SIZE OF ESTABLISHMENT

(พันบาท In Thousand Baht)

ขนาดของสถานประกอบการ	จำนวน สถาน- ประกอบการ Number of establishments	รวม Total	มูลค่าขายผลผลิต Sales of goods produced	รายรับจาก การขายสินค้า ที่ซื้อมาจำหน่าย ในสภาพเดิม Sales of goods purchased for resale	รายรับจากการ รับจ้างเหมาทำการ ผลิตสินค้า Receipts for contract and commission work	รายรับจากการ ให้บริการ บำรุงรักษา ซ่อมแซมและติดตั้ง ให้แก่สถาน ประกอบการอื่น Receipts for repair and installation work etc.	รายรับจากการ ให้เช่าอาคาร ฯลฯ และรายรับอื่น ๆ Receipts for rent on building etc. and other receipts	ส่วนเปลี่ยนแปลง มูลค่าสินค้าคงเหลือ Change in value of stocks of goods	Size of establishment
รวม	7,574	4,571,919.0	4,235,676.7	591,765.5	109,866.2	64.8	10,359.9	-375,814.0	Total
1 - 15 คน	7,434	2,645,019.6	2,319,635.4	587,765.6	106,066.2	64.8	8,869.2	-377,381.5	1 - 15 persons
16 - 25 คน	77	307,557.5	304,748.7	3,999.9	200.0	-	155.8	-1,546.9	16 - 25 persons
26 - 30 คน	27	434,592.4	428,144.5	-	600.0	-	320.6	5,527.3	26 - 30 persons
31 - 50 คน	24	412,677.8	401,862.9	-	3,000.0	-	1,014.2	6,800.8	31 - 50 persons
51 - 200 คน	10	424,852.7	424,922.7	-	-	-	-	-70.0	51 - 200 persons
มากกว่า 200 คน	2	D	D	-	-	-	-	D	More than 200 persons

หมายเหตุ : D หมายถึง ตัวเลขที่ไม่เปิดเผย

Note : D means disclosure prohibited.

ที่มา : สำมะโนธุรกิจและอุตสาหกรรม พ.ศ.2555 : อุตสาหกรรมการผลิต จังหวัดยโสธร สำนักงานสถิติแห่งชาติ กระทรวงเทคโนโลยีสารสนเทศและการสื่อสาร

Source : The 2012 Business and Industrial Census : Manufacturing Industry, Yasothon Province, National Statistical Office, Ministry of Information and Communication Technology.

ตาราง 3 ค่าใช้จ่ายขั้นกลางของสถานประกอบการอุตสาหกรรมการผลิตในปี 2554 จำแนกตามขนาดของสถานประกอบการ

TABLE 3 INTERMEDIATE CONSUMPTION OF MANUFACTURING ESTABLISHMENTS IN 2011 BY SIZE OF ESTABLISHMENT

(พันบาท In Thousand Baht)

ขนาดของสถานประกอบการ	จำนวน สถาน- ประกอบการ Number of establishments	รวม Total	ค่าซื้อวัตถุดิบ และวัสดุประกอบา ที่ใช้ในการผลิต Purchase of materials and components	ค่าซื้อเพลิง และค่าไฟฟ้า ที่จ่ายในการผลิต Cost of fuels, cost of electricity used in production	ค่าติดตั้งซ่อมแซมและ บำรุงรักษาสินค้า ที่จำหน่ายให้ลูกค้า Cost of repair and maintenance sales of goods of purchase	ค่าติดตั้งซ่อมแซมและ บำรุงรักษาเครื่องจักร เครื่องมือ Cost of repair and maintenance of machinery and equipment	ค่าซื้อสินค้า ที่เข้ามาจำหน่าย ในสภาพเดิม Purchase of goods for resale	ค่าจ้างเหมาจ่ายให้ สถานประกอบการ อื่นผลิตสินค้าให้ Cost of contract and commission work	ค่าใช้จ่ายอื่น ๆ Other expenses	ส่วนเปลี่ยนแปลง มูลค่าวัตถุดิบและ วัสดุประกอบา คงเหลือ Change in value of stocks of materials and components	Size of establishment
รวม	7,574	3,288,859.0	2,267,224.9	149,655.3	1,354.5	41,172.8	506,082.1	33,946.2	238,356.2	-51,067.0	Total
1 - 15 คน	7,434	1,874,886.1	1,054,937.7	82,050.9	1,201.2	27,779.6	501,483.8	32,206.6	142,078.2	-33,148.1	1 - 15 persons
16 - 25 คน	77	212,002.9	183,310.8	9,961.7	53.3	2,252.8	3,599.9	-	13,067.1	242.7	16 - 25 persons
26 - 30 คน	27	348,750.7	311,390.4	16,640.3	-	5,492.2	-	-	15,767.7	539.9	26 - 30 persons
31 - 50 คน	24	336,453.3	255,128.9	18,403.2	-	2,680.5	998.4	1,739.6	38,536.7	-18,965.9	31 - 50 persons
51 - 200 คน	10	264,400.8	231,232.8	18,460.2	100.0	2,290.0	-	-	12,190.2	-127.7	51 - 200 persons
มากกว่า 200 คน	2	D	D	D	-	D	-	-	D	D	More than 200 persons

หมายเหตุ : D หมายถึง ตัวเลขที่ไม่เปิดเผย

Note : D means disclosure prohibited.

ที่มา : สำมะโนธุรกิจและอุตสาหกรรม พ.ศ.2555 : อุตสาหกรรมการผลิต จังหวัดยโสธร สำนักงานสถิติแห่งชาติ กระทรวงเทคโนโลยีสารสนเทศและการสื่อสาร

Source : The 2012 Business and Industrial Census : Manufacturing Industry, Yasothon Province, National Statistical Office, Ministry of Information and Communication Technology.

ตาราง 4 คนทำงานในสถานประกอบการอุตสาหกรรมการผลิตในปี 2554 จำแนกตามสถานภาพการทำงาน เพศ และขนาดของสถานประกอบการ

TABLE 4 PERSONS ENGAGED IN MANUFACTURING ESTABLISHMENTS IN 2011 BY WORK STATUS, SEX AND SIZE OF ESTABLISHMENT

ขนาดของสถานประกอบการ	จำนวน	รวม			คนทำงานโดยไม่ได้รับค่าจ้าง/			ลูกจ้างในกรรมวิธีการผลิต Operatives									ลูกจ้างอื่น ๆ			Size of establishment
	สถาน- ประกอบการ	Total			เงินเดือน			รวม			ผู้ปฏิบัติงานมีฝีมือ			ผู้ปฏิบัติงานไม่มีฝีมือ			Other employees			
	Number of establishments	Unpaid workers			Total			Skill labour			Unskill labour									
		รวม	ชาย	หญิง	รวม	ชาย	หญิง	รวม	ชาย	หญิง	รวม	ชาย	หญิง	รวม	ชาย	หญิง	รวม	ชาย	หญิง	
Total	Male	Female	Total	Male	Female	Total	Male	Female	Total	Male	Female	Total	Male	Female	Total	Male	Female	Total	Male	Female
รวม	7,574	27,010	10,026	16,984	10,278	4,937	5,341	16,510	4,961	11,549	14,293	3,511	10,782	2,217	1,450	767	222	128	94	Total
1 - 15 คน	7,434	20,769	8,415	12,355	10,110	4,883	5,227	10,655	3,530	7,124	8,920	2,277	6,643	1,735	1,253	481	5	1	4	1 - 15 persons
16 - 25 คน	77	1,526	315	1,211	90	27	64	1,424	286	1,138	1,341	240	1,101	83	46	37	12	3	9	16 - 25 persons
26 - 30 คน	27	788	166	622	32	11	21	756	155	601	715	144	571	41	11	30	-	-	-	26 - 30 persons
31 - 50 คน	24	946	265	681	30	10	20	893	234	659	714	155	559	179	79	100	23	21	2	31 - 50 persons
51 - 200 คน	10	892	376	516	14	5	9	803	307	496	648	271	377	155	36	119	75	64	11	51 - 200 persons
มากกว่า 200 คน	2	D	D	D	D	D	D	D	D	D	D	D	D	D	D	-	D	D	D	More than 200 persons

หมายเหตุ : D หมายถึง ตัวเลขที่ไม่เปิดเผย

Note : D means disclosure prohibited.

ที่มา : สำมะโนธุรกิจและอุตสาหกรรม พ.ศ.2555 : อุตสาหกรรมการผลิต จังหวัดยโสธร สำนักงานสถิติแห่งชาติ กระทรวงเทคโนโลยีสารสนเทศและการสื่อสาร

Source : The 2012 Business and Industrial Census : Manufacturing Industry, Yasothon Province, National Statistical Office, Ministry of Information and Communication Technology.

ตาราง 5 จำนวนสถานประกอบการอุตสาหกรรมการผลิต จำแนกตามจำนวนวันทำงานต่อสัปดาห์ จำนวนชั่วโมงทำงานเฉลี่ยต่อวันของลูกจ้าง และขนาดของสถานประกอบการ

TABLE 5 NUMBER OF MANUFACTURING ESTABLISHMENTS BY WORKING DAYS PER WEEK, WORKING HOURS PER DAY OF EMPLOYEES AND SIZE OF ESTABLISHMENT

ขนาดของสถานประกอบการ ประเภทการ ประกอบกิจการ Number of establishments	จำนวน สถาน ประกอบการ Number of establishments	คนทำงานโดยไม่ได้รับค่าจ้าง/เงินเดือน Unpaid workers						ลูกจ้างในกรรมวิธีการผลิต Operatives						ลูกจ้างอื่น ๆ Other employees						Size of establishment
		จำนวนวันทำงานต่อสัปดาห์			จำนวนชั่วโมงทำงานเฉลี่ยต่อวัน			จำนวนวันทำงานต่อสัปดาห์			จำนวนชั่วโมงทำงานเฉลี่ยต่อวัน			จำนวนวันทำงานต่อสัปดาห์			จำนวนชั่วโมงทำงานเฉลี่ยต่อวัน			
		Number of working days per week			Number of working hours per day			Number of working days per week			Number of working hours per day			Number of working days per week			Number of working hours per day			
		< 5	6	7	< 8	8 - 10	11 - 12	< 5	6	7	< 8	8 - 10	11 - 12	< 5	6	7	< 8	8 - 10	11 - 12	
รวม	7,574	2,069	1,017	4,472	4,710	2,653	194	420	486	1,926	1,496	1,322	12	7	10	2	2	11	2	Total
1 - 15 คน	7,434	2,045	988	4,391	4,640	2,592	192	395	451	1,846	1,436	1,245	8	6	1	-	2	2	-	1 - 15 persons
16 - 25 คน	77	16	13	47	44	32	-	16	14	47	39	37	1	1	3	-	-	3	-	16 - 25 persons
26 - 30 คน	27	5	5	16	12	14	-	5	6	16	8	19	-	-	-	-	-	-	-	26 - 30 persons
31 - 50 คน	24	3	7	12	8	12	2	3	9	12	7	14	3	-	3	1	-	2	2	31 - 50 persons
51 - 200 คน	10	-	3	5	6	2	-	1	4	5	5	5	-	-	2	1	-	3	-	51 - 200 persons
มากกว่า 200 คน	2	-	D	-	-	D	-	-	D	-	-	D	-	-	D	-	-	D	-	More than 200 persons

หมายเหตุ : D หมายถึง ตัวเลขที่ไม่เปิดเผย

Note : D means disclosure prohibited.

ที่มา : สำมะโนธุรกิจและอุตสาหกรรม พ.ศ.2555 : อุตสาหกรรมการผลิต จังหวัดยโสธร สำนักงานสถิติแห่งชาติ กระทรวงเทคโนโลยีสารสนเทศและการสื่อสาร

Source : The 2012 Business and Industrial Census : Manufacturing Industry, Yasothon Province, National Statistical Office, Ministry of Information and Communication Technology.

ตาราง 6 ค่าตอบแทนแรงงานในปี 2554 จำแนกตามขนาดของสถานประกอบการ

TABLE 6 REMUNERATION IN 2011 BY SIZE OF ESTABLISHMENT

(พันบาท In Thousand Baht)

ขนาดของสถานประกอบการ	จำนวน สถาน- ประกอบ การ Number of establishments	จำนวนลูกจ้าง Number of employees	รวม Total	ลูกจ้างในกรรมวิธีการผลิต Operatives						ลูกจ้างอื่น ๆ Other employees						Size of establishment
				รวม Total	ค่าจ้าง เงินเดือน Wages, salaries	ค่าล่วงเวลา โบนัส ฯลฯ Overtime bonus etc.	สวัสดิการและผลประโยชน์ตอบแทน Fringe benefits		เงินที่สถานประกอบการ จ่ายสมทบเข้ากองทุน เพื่อการประกันสังคม ฯลฯ Employer's contribution to social security	รวม Total	ค่าจ้าง เงินเดือน Wages, salaries	ค่าล่วงเวลา โบนัส ฯลฯ Overtime bonus etc.	สวัสดิการและผลประโยชน์ตอบแทน Fringe benefits		เงินที่สถานประกอบการ จ่ายสมทบเข้ากองทุน เพื่อการประกันสังคม ฯลฯ Employer's contribution to social security	
							ค่ารักษาพยาบาล Medical care	อื่น ๆ Others					ค่ารักษาพยาบาล Medical care	อื่น ๆ Others		
รวม	7,574	16,732	522,179.3	498,055.9	440,195.3	40,817.0	558.3	6,307.6	10,177.7	24,123.4	20,415.3	2,259.0	105.0	520.8	823.3	Total
1 - 15 คน	7,434	10,660	241,387.3	241,179.7	235,531.3	1,199.1	58.3	1,782.0	2,608.8	207.6	203.1	-	-	-	4.5	1 - 15 persons
16 - 25 คน	77	1,436	33,772.0	32,536.2	31,354.2	452.0	-	323.7	406.3	1,235.8	1,060.1	116.9	-	27.4	31.3	16 - 25 persons
26 - 30 คน	27	756	11,857.8	11,857.8	11,363.8	120.0	-	62.5	311.6	-	-	-	-	-	-	26 - 30 persons
31 - 50 คน	24	916	32,957.8	30,591.1	26,457.3	700.0	-	2,761.6	672.2	2,366.7	2,048.9	181.1	-	-	136.7	31 - 50 persons
51 - 200 คน	10	878	37,071.9	26,609.7	22,789.6	2,144.9	500.0	550.0	625.2	10,462.2	8,372.0	1,326.0	105.0	445.0	214.2	51 - 200 persons
มากกว่า 200 คน	2	D	D	D	D	D	-	D	D	D	D	D	-	D	D	More than 200 persons

หมายเหตุ : D หมายถึง ตัวเลขที่ไม่เปิดเผย

Note : D means disclosure prohibited.

ที่มา : สำมะโนธุรกิจและอุตสาหกรรม พ.ศ.2555 : อุตสาหกรรมการผลิต จังหวัดยโสธร สำนักงานสถิติแห่งชาติ กระทรวงเทคโนโลยีสารสนเทศและการสื่อสาร

Source : The 2012 Business and Industrial Census : Manufacturing Industry, Yasothon Province, National Statistical Office, Ministry of Information and Communication Technology.

ตาราง 7 จำนวนและร้อยละของสถานประกอบการอุตสาหกรรมการผลิต จำแนกตามอัตราการใช้กำลังการผลิตต่อปี 2554 และขนาดของสถานประกอบการ

TABLE 7 NUMBER AND PERCENTAGE OF MANUFACTURING ESTABLISHMENTS BY PERCENTAGE OF CAPACITY UTILIZATION IN 2011 AND SIZE OF ESTABLISHMENT

ขนาดของสถาน ประกอบการ	จำนวนสถานประกอบการ		อัตราการใช้กำลังการผลิตต่อปี 2554 Percentage of capacity utilization in 2011																								เฉลี่ยต่อสถาน- ประกอบการ	Size of establishment
	Number of establishments		< 10		10 - 19		20 - 29		30 - 39		40 - 49		50 - 59		60 - 69		70 - 79		80 - 89		90 - 99		≥100		Average per establishment			
	จำนวน	ร้อยละ	จำนวน	ร้อยละ	จำนวน	ร้อยละ	จำนวน	ร้อยละ	จำนวน	ร้อยละ	จำนวน	ร้อยละ	จำนวน	ร้อยละ	จำนวน	ร้อยละ	จำนวน	ร้อยละ	จำนวน	ร้อยละ	จำนวน	ร้อยละ	จำนวน	ร้อยละ				
Number	%	Number	%	Number	%	Number	%	Number	%	Number	%	Number	%	Number	%	Number	%	Number	%	Number	%	Number	%	Number	%			
รวม	7,574	100.0	137	1.8	342	4.5	289	3.8	251	3.3	214	2.8	117	1.6	817	10.8	541	7.1	549	7.3	733	9.7	3,584	47.3	78.1	Total		
1 - 15 คน	7,434	100.0	135	1.8	339	4.6	282	3.8	241	3.2	208	2.8	110	1.5	808	10.9	529	7.1	529	7.1	720	9.7	3,532	47.5	78.1	1 - 15 persons		
16 - 25 คน	77	100.0	1	1.3	3	4.3	4	5.8	4	5.6	3	3.9	3	4.2	7	8.5	9	12.1	11	14.8	7	8.6	24	30.9	72.4	16 - 25 persons		
26 - 30 คน	27	100.0	1	3.7	-	-	1	4.2	1	3.7	2	8.5	2	7.9	-	-	1	4.6	6	21.4	4	15.7	8	30.2	74.9	26 - 30 persons		
31 - 50 คน	24	100.0	-	-	-	-	1	4.2	2	8.3	1	4.2	1	4.2	1	4.2	1	4.2	1	4.2	2	8.3	14	58.3	82.8	31 - 50 persons		
51 - 200 คน	10	100.0	-	-	-	-	-	-	2	20.0	-	-	1	10.0	1	10.0	-	-	1	10.0	-	-	5	50.0	77.0	51 - 200 persons		
มากกว่า 200 คน	2	100.0	-	-	-	-	-	-	-	-	-	-	-	-	-	-	-	-	1	50.0	-	-	1	50.0	90.0	More than 200 persons		

ที่มา : สำมะโนธุรกิจและอุตสาหกรรม พ.ศ.2555 : อุตสาหกรรมการผลิต จังหวัดยโสธร สำนักงานสถิติแห่งชาติ กระทรวงเทคโนโลยีสารสนเทศและการสื่อสาร

Source : The 2012 Business and Industrial Census : Manufacturing Industry, Yasothon Province, National Statistical Office, Ministry of Information and Communication Technology.

ตาราง 8 มูลค่าวัตถุดิบและวัสดุประกอบฯ และสินค้าคงเหลือต้นปีและปลายปี 2554 จำแนกตามขนาดของสถานประกอบการ

TABLE 8 VALUE OF STOCKS AT THE BEGINNING AND THE END OF 2011 BY SIZE OF ESTABLISHMENT

(พันบาท In Thousand Baht)

ขนาดของสถานประกอบการ Number of establishments	จำนวน สถาน- ประกอบการ Total	มูลค่า ณ ต้นปี 2554 At the beginning of 2011					มูลค่า ณ ปลายปี 2554 At the end of 2011					Size of establishment					
		รวม Total	วัตถุดิบ และ วัสดุประกอบฯ Materials and components	สินค้า ระหว่าง ผลิต Work in progress	สินค้า สำเร็จรูป Finished goods	สินค้าที่ซื้อ มา จำหน่ายใน สภาพเดิม Goods purchased for resale	รวม Total	วัตถุดิบ และ วัสดุประกอบฯ Materials and components	สินค้า ระหว่าง ผลิต Work in progress	สินค้า สำเร็จรูป Finished goods	สินค้าที่ซื้อ มา จำหน่ายใน สภาพเดิม Goods purchased for resale						
รวม	7,574	2,466,857.2	338,768.5	139,126.2	239,651.3	1,749,311.2	2,039,976.2	287,701.5	150,332.4	251,885.8	1,350,056.5	Total					
1 - 15 คน	7,434	1,888,721.6	86,301.1	24,224.9	29,186.5	1,749,009.2	1,478,192.0	53,153.0	39,014.5	36,370.0	1,349,654.5	1 - 15 persons					
16 - 25 คน	77	19,179.0	13,533.0	1,294.2	4,051.9	300.0	17,874.8	13,775.8	1,091.3	2,607.8	400.0	16 - 25 persons					
26 - 30 คน	27	68,348.9	18,612.2	2,113.6	47,623.1	-	74,416.0	19,152.0	3,455.2	51,808.8	-	26 - 30 persons					
31 - 50 คน	24	303,809.9	159,170.9	821.1	143,815.9	2.0	291,644.7	140,204.9	1,420.6	150,017.2	2.0	31 - 50 persons					
51 - 200 คน	10	19,431.0	3,059.0	5,525.0	10,847.0	-	19,233.3	2,931.3	5,220.0	11,082.0	-	51 - 200 persons					
มากกว่า 200 คน	2	D	D	D	D	-	D	D	D	-	-	More than 200 persons					

หมายเหตุ : D หมายถึง ตัวเลขที่ไม่เปิดเผย

Note : D means disclosure prohibited.

ที่มา : สำมะโนธุรกิจและอุตสาหกรรม พ.ศ.2555 : อุตสาหกรรมการผลิต จังหวัดยโสธร สำนักงานสถิติแห่งชาติ กระทรวงเทคโนโลยีสารสนเทศและการสื่อสาร

Source : The 2012 Business and Industrial Census : Manufacturing Industry, Yasothon Province, National Statistical Office, Ministry of Information and Communication Technology.

ตาราง 9 ส่วนเปลี่ยนแปลงของมูลค่าวัตถุดิบและวัสดุประกอบฯ และสินค้าคงเหลือในปี 2554 จำแนกตามขนาดของสถานประกอบการ

TABLE 9 CHANGE IN VALUE OF STOCKS IN 2011 BY SIZE OF ESTABLISHMENT

(พันบาท In Thousand Baht)

ขนาดของสถานประกอบการ	จำนวน สถาน- ประกอบการ Number of establishments	ส่วนเปลี่ยนแปลงของมูลค่าวัตถุดิบและวัสดุประกอบฯ และสินค้าคงเหลือ Change in value of stocks					สินค้าที่ซื้อ มา จำหน่ายในสภาพเดิม Goods purchased for resale	Size of establishment
		รวม Total	วัตถุดิบและ วัสดุประกอบฯ Materials and components	สินค้าระหว่าง ผลิต Work in progress	สินค้า สำเร็จรูป Finished goods			
รวม	7,574	-426,881.0	-51,067.0	11,206.2	12,234.5	-399,254.7	Total	
1 - 15 คน	7,434	-410,529.6	-33,148.1	14,789.6	7,183.6	-399,354.7	1 - 15 persons	
16 - 25 คน	77	-1,304.2	242.7	-202.9	-1,444.0	100.0	16 - 25 persons	
26 - 30 คน	27	6,067.1	539.9	1,341.6	4,185.6	-	26 - 30 persons	
31 - 50 คน	24	-12,165.2	-18,965.9	599.5	6,201.3	-	31 - 50 persons	
51 - 200 คน	10	-197.7	-127.7	-305.0	235.0	-	51 - 200 persons	
มากกว่า 200 คน	2	D	D	D	D	-	More than 200 persons	

หมายเหตุ : D หมายถึง ตัวเลขที่ไม่เปิดเผย

Note : D means disclosure prohibited.

ที่มา : สำมะโนธุรกิจและอุตสาหกรรม พ.ศ.2555 : อุตสาหกรรมการผลิต จังหวัดยโสธร สำนักงานสถิติแห่งชาติ กระทรวงเทคโนโลยีสารสนเทศและการสื่อสาร

Source : The 2012 Business and Industrial Census : Manufacturing Industry, Yasothon Province, National Statistical Office, Ministry of Information and Communication Technology.

ตาราง 10 ค่าใช้จ่ายทั้งสิ้นของสถานประกอบการอุตสาหกรรมการผลิตในปี 2554 จำแนกตามขนาดของสถานประกอบการ

TABLE 10 TOTAL EXPENSES OF MANUFACTURING ESTABLISHMENTS IN 2011 BY SIZE OF ESTABLISHMENT

(พันบาท In Thousand Baht)

ขนาดของสถานประกอบการ Number of establishments	จำนวน	รวม	ค่าซื้อวัตถุดิบ และวัสดุประกอบฯ ที่ใช้ในการผลิต	ค่าเชื้อเพลิง และค่าไฟฟ้า ที่ใช้จ่ายในการผลิต	ค่าติดตั้งซ่อมแซมและ บำรุงรักษาสินค้า	ค่าติดตั้งซ่อมแซมและ บำรุงรักษาเครื่องจักร เครื่องมือ	ค่าซื้อสินค้า ที่ซื้อมาจำหน่าย ในสภาพเดิม	ค่าจ้างเหมาจ่ายให้ สถานประกอบการ อื่นผลิตสินค้าให้	ค่าใช้จ่าย ในการขาย	ค่าใช้จ่าย ในการบริหาร และดำเนินงาน	ค่าใช้จ่ายอื่น ๆ Other expenses	Size of establishment
	สถาน- ประกอบการ	Total	Purchase of materials and components	Cost of fuels, electricity used in production	Cost of repair and maintenance sales of goods of purchase	Cost of repair and maintenance of machinery and equipment	Purchase of goods for resale	Cost of contract and commission work	Cost of sale	Administrative expense		
รวม	7,574	3,270,137.4	2,267,224.9	149,655.3	1,354.5	41,172.8	506,082.1	33,946.2	104,369.0	145,951.8	20,380.8	Total
1 - 15 คน	7,434	1,857,690.7	1,054,937.7	82,050.9	1,201.2	27,779.6	501,483.8	32,206.6	67,245.7	84,924.9	5,860.3	1 - 15 persons
16 - 25 คน	77	214,812.8	183,310.8	9,961.7	53.3	2,252.8	3,599.9	-	6,051.3	7,436.5	2,146.6	16 - 25 persons
26 - 30 คน	27	349,996.1	311,390.4	16,640.3	-	5,492.2	-	-	3,717.9	9,190.4	3,564.9	26 - 30 persons
31 - 50 คน	24	328,986.6	255,128.9	18,403.2	-	2,680.5	998.4	1,739.6	19,505.6	25,724.3	4,806.0	31 - 50 persons
51 - 200 คน	10	265,461.3	231,232.8	18,460.2	100.0	2,290.0	-	-	6,217.0	3,158.4	4,003.0	51 - 200 persons
มากกว่า 200 คน	2	D	D	D	-	D	-	-	D	D	-	More than 200 persons

หมายเหตุ : D หมายถึง ตัวเลขที่ไม่เปิดเผย

Note : D means disclosure prohibited.

ที่มา : สำมะโนธุรกิจและอุตสาหกรรม พ.ศ.2555 : อุตสาหกรรมการผลิต จังหวัดยโสธร สำนักงานสถิติแห่งชาติ กระทรวงเทคโนโลยีสารสนเทศและการสื่อสาร

Source : The 2012 Business and Industrial Census : Manufacturing Industry, Yasothon Province, National Statistical Office, Ministry of Information and Communication Technology.

ตาราง 11 รายรับทั้งสิ้นของสถานประกอบการอุตสาหกรรมการผลิตในปี 2554 จำแนกตามขนาดของสถานประกอบการ

TABLE 11 TOTAL RECEIPTS OF MANUFACTURING ESTABLISHMENTS IN 2011 BY SIZE OF ESTABLISHMENT

(พันบาท In Thousand Baht)

จำนวน สถานประกอบการ Number of establishments	รวม Total	มูลค่าขายผลผลิต Sales of goods produced	รายรับจาก การขายสินค้า ที่ซื้อมาจำหน่าย ในสภาพเดิม Sales of goods purchased for resale	รายรับจากการ รับจ้างเหมาทำการ ผลิตสินค้า Receipts for contract and commission work	รายรับจากการให้ บริการ บำรุงรักษา ซ่อมแซมฯ Receipts for repair and installation work done for others	รายรับจากการให้ ให้เช่าที่ดิน Receipts for rent on land	รายรับจากการให้เช่า อาคารพร้อมที่ดินฯลฯ Receipts for rent on building, vehicle, machinery and equipment	เงินปันผลรับ Dividend	ดอกเบี้ยรับ Interest	กำไรจากการ เปลี่ยนแปลง อัตราแลกเปลี่ยนฯ Gain from currency exchange	รายรับอื่น ๆ Other receipts	ขนาดของสถานประกอบการ Size of establishment	
รวม	7,574	4,948,801.8	4,235,676.7	591,765.5	109,866.2	64.8	60.0	563.0	522.4	425.4	61.0	9,796.9	Total
1 - 15 คน	7,434	3,022,945.3	2,319,635.4	587,765.6	106,066.2	64.8	-	57.0	289.4	193.8	61.0	8,812.2	1 - 15 persons
16 - 25 คน	77	309,269.0	304,748.7	3,999.9	200.0	-	60.0	-	14.6	90.1	-	155.8	16 - 25 persons
26 - 30 คน	27	429,065.2	428,144.5	-	600.0	-	-	96.0	-	-	-	224.6	26 - 30 persons
31 - 50 คน	24	405,879.1	401,862.9	-	3,000.0	-	-	410.0	-	2.0	-	604.2	31 - 50 persons
51 - 200 คน	10	425,141.2	424,922.7	-	-	-	-	-	218.5	-	-	-	51 - 200 persons
มากกว่า 200 คน	2	D	D	-	-	-	-	-	-	D	-	-	More than 200 persons

หมายเหตุ : D หมายถึง ตัวเลขที่ไม่เปิดเผย

Note : D means disclosure prohibited.

ที่มา : สำมะโนธุรกิจและอุตสาหกรรม พ.ศ.2555 : อุตสาหกรรมการผลิต จังหวัดยโสธร สำนักงานสถิติแห่งชาติ กระทรวงเทคโนโลยีสารสนเทศและการสื่อสาร

Source : The 2012 Business and Industrial Census : Manufacturing Industry, Yasothon Province, National Statistical Office, Ministry of Information and Communication Technology.

ตาราง 12 มูลค่าตามบัญชีของสินทรัพย์ถาวรในปี 2554 จำแนกตามขนาดของสถานประกอบการ

TABLE 12 BOOK VALUE OF FIXED ASSETS IN 2011 BY SIZE OF ESTABLISHMENT

(พันบาท In Thousand Baht)

ขนาดของสถาน ประกอบการ	จำนวน สถาน- ประกอบการ	มูลค่าสินทรัพย์ต้นงวด Book value of fixed assets 1 Jan. 2011								มูลค่าสินทรัพย์ปลายงวด Book value of fixed assets 31 Dec. 2011								Size of establishment
		รวม	ที่ดิน	อาคารและ สิ่งก่อสร้าง	เครื่องจักร	ยานพาหนะ	เครื่องใช้ สำนักงาน	เครื่องมือ อื่นๆ	สินทรัพย์ ถาวรอื่น ๆ	รวม	ที่ดิน	อาคารและ สิ่งก่อสร้าง	เครื่องจักร	ยานพาหนะ	เครื่องใช้ สำนักงาน	เครื่องมือ อื่นๆ	สินทรัพย์ ถาวรอื่น ๆ	
		Total	Land	Building and construction	Machinery	Vehicles	Office appliances	Other tools	Other fixed assets	Total	Land	Building and construction	Machinery	Vehicles	Office appliances	Other tools	Other fixed assets	
รวม	7,574	5,526,474.9	1,463,790.2	2,327,497.9	560,344.8	990,219.5	35,914.9	145,701.4	3,006.3	5,139,116.0	1,466,761.8	2,207,972.4	478,783.4	826,148.7	33,960.2	123,000.0	2,489.6	Total
1 - 15 คน	7,434	4,612,691.3	1,308,765.9	1,909,283.5	359,476.1	884,730.6	24,620.1	125,711.4	103.8	4,314,238.8	1,310,687.0	1,823,455.3	311,315.6	739,697.3	22,683.2	106,313.3	87.2	1 - 15 persons
16 - 25 คน	77	223,915.8	27,187.8	64,899.9	94,527.3	25,954.3	613.1	10,730.9	2.5	190,601.9	27,187.8	55,615.8	75,880.8	22,549.4	542.8	8,822.9	2.4	16 - 25 persons
26 - 30 คน	27	277,554.6	48,384.8	170,628.4	21,235.9	28,775.9	561.7	5,067.9	2,900.0	256,939.6	48,382.8	160,475.3	17,094.3	23,901.1	494.8	4,191.3	2,400.0	26 - 30 persons
31 - 50 คน	24	136,015.8	34,108.5	52,529.3	28,265.0	18,955.0	692.5	1,465.5	-	128,065.0	34,108.5	48,968.9	25,599.0	17,372.0	606.9	1,409.7	-	31 - 50 persons
51 - 200 คน	10	181,238.1	35,810.0	75,320.0	40,365.6	26,370.0	646.8	2,725.7	-	168,947.6	36,810.0	71,530.5	33,971.2	22,167.0	2,206.2	2,262.8	-	51 - 200 persons
มากกว่า 200 คน	2	D	D	D	D	D	D	-	-	D	D	D	D	D	D	-	-	More than 200 persons

หมายเหตุ : D หมายถึง ตัวเลขที่ไม่เปิดเผย

Note : D means disclosure prohibited.

ที่มา : สำมะโนธุรกิจและอุตสาหกรรม พ.ศ.2555 : อุตสาหกรรมการผลิต จังหวัดยโสธร สำนักงานสถิติแห่งชาติ กระทรวงเทคโนโลยีสารสนเทศและการสื่อสาร

Source : The 2012 Business and Industrial Census : Manufacturing Industry, Yasothon Province, National Statistical Office, Ministry of Information and Communication Technology.

ตาราง 13 มูลค่าสินทรัพย์ถาวรที่เปลี่ยนแปลงระหว่าง มกราคม - ธันวาคม 2554 จำแนกตามขนาดของสถานประกอบการ

TABLE 13 VALUE OF FIXED ASSETS CHANGED IN JANUARY - DECEMBER 2011 BY SIZE OF ESTABLISHMENT

(พันบาท In Thousand Baht)

ขนาดของสถานประกอบการ	จำนวน สถาน- ประกอบการ Number of establishments	รวม Total	มูลค่าสินทรัพย์ถาวรที่เปลี่ยนแปลง Change in value of fixed assets			Size of establishment
			มูลค่าสินทรัพย์ ถาวรที่ซื้อหรือ ผลิตขึ้นเอง Value of new or cost producing of fixed assets	มูลค่าสินทรัพย์ ถาวรที่ขาย Value of disposal of fixed assets	ค่าโอน กรรมสิทธิ์ Ownership transfer fee	
รวม	7,574	118,408.1	118,282.5	25.5	100.0	Total
1 - 15 คน	7,434	12,916.7	12,891.2	25.5	-	1 - 15 persons
16 - 25 คน	77	5,433.2	5,333.2	-	100.0	16 - 25 persons
26 - 30 คน	27	100,058.1	100,058.1	-	-	26 - 30 persons
31 - 50 คน	24	-	-	-	-	31 - 50 persons
51 - 200 คน	10	-	-	-	-	51 - 200 persons
มากกว่า 200 คน	2	-	-	-	-	More than 200 persons

ที่มา : สำมะโนธุรกิจและอุตสาหกรรม พ.ศ.2555 : อุตสาหกรรมการผลิต จังหวัดยโสธร สำนักงานสถิติแห่งชาติ กระทรวงเทคโนโลยีสารสนเทศและการสื่อสาร

Source : The 2012 Business and Industrial Census : Manufacturing Industry, Yasothon Province, National Statistical Office, Ministry of Information and Communication Technology.

PART 2 OPERATION INFORMATION OF MANUFACTURING
ESTABLISHMENTS BY DIVISION OF INDUSTRY

LIST OF STATISTICAL TABLES

PART 2	OPERATION INFORMATION OF MANUFACTURING ESTABLISHMENTS BY DIVISION OF INDUSTRY
TABLE 1	SUMMARY OF BASIC STATISTICS FOR MANUFACTURING ESTABLISHMENTS IN 2011 BY DIVISION OF INDUSTRY
TABLE 2	VALUE OF GROSS OUTPUT OF MANUFACTURING ESTABLISHMENTS IN 2011 BY DIVISION OF INDUSTRY
TABLE 3	INTERMEDIATE CONSUMPTION OF MANUFACTURING ESTABLISHMENTS IN 2011 BY DIVISION OF INDUSTRY
TABLE 4	PERSONS ENGAGED IN MANUFACTURING ESTABLISHMENTS IN 2011 BY WORK STATUS, SEX AND DIVISION OF INDUSTRY
TABLE 5	NUMBER OF MANUFACTURING ESTABLISHMENTS BY WORKING DAYS PER WEEK, WORKING HOURS PER DAY OF EMPLOYEES AND DIVISION OF INDUSTRY
TABLE 6	REMUNERATION IN 2011 BY DIVISION OF INDUSTRY
TABLE 7	NUMBER AND PERCENTAGE OF MANUFACTURING ESTABLISHMENTS BY PERCENTAGE OF CAPACITY UTILIZATION IN 2011 AND DIVISION OF INDUSTRY
TABLE 8	VALUE OF STOCKS AT THE BEGINNING AND THE END OF 2011 BY DIVISION OF INDUSTRY
TABLE 9	CHANGE IN VALUE OF STOCKS IN 2011 BY DIVISION OF INDUSTRY
TABLE 10	TOTAL EXPENSES OF MANUFACTURING ESTABLISHMENTS IN 2011 BY DIVISION OF INDUSTRY
TABLE 11	TOTAL RECEIPTS OF MANUFACTURING ESTABLISHMENTS IN 2011 BY DIVISION OF INDUSTRY
TABLE 12	BOOK VALUE OF FIXED ASSETS IN 2011 BY DIVISION OF INDUSTRY
TABLE 13	VALUE OF FIXED ASSETS CHANGED IN JANUARY – DECEMBER 2011 BY DIVISION OF INDUSTRY

ตาราง 1 สถิติมูลฐานอุตสาหกรรมการผลิตในปี 2554 จำแนกตามหมวดย่อยอุตสาหกรรม

TABLE 1 SUMMARY OF BASIC STATISTICS FOR MANUFACTURING ESTABLISHMENTS IN 2011 BY DIVISION OF INDUSTRY

(พันบาท In Thousand Baht)

หมวดย่อยอุตสาหกรรม	จำนวน สถานประกอบการ Number of establishments	จำนวน คนทำงาน Number of persons engaged	ลูกจ้าง Employees		มูลค่าผลผลิต Value of gross output	ค่าใช้จ่าย ชั้นกลาง Intermediate consumption	มูลค่าเพิ่ม Value added	Division of industry
			จำนวน Number Number	ค่าตอบแทน แรงงาน Remuneration				
รวม	7,574	27,010	16,732	522,179.3	4,571,919.0	3,288,859.0	1,283,060.0	Total
10 การผลิตผลิตภัณฑ์อาหาร	3,118	8,864	4,955	144,459.7	2,961,079.9	2,222,248.6	738,831.3	Manufacture of food products
11 การผลิตเครื่องดื่ม	11	64	44	1,597.2	10,771.4	6,982.6	3,788.8	Manufacture of beverages
13 การผลิตสิ่งทอ	475	3,131	2,527	54,053.9	214,684.0	125,205.8	89,478.2	Manufacture of textiles
14 การผลิตเสื้อผ้าเครื่องแต่งกาย	571	3,123	2,392	184,127.8	447,116.8	306,589.3	140,527.5	Manufacture of wearing apparels
15 การผลิตเครื่องหนังและผลิตภัณฑ์ที่เกี่ยวข้อง	22	218	185	7,974.6	37,337.4	21,859.2	15,478.2	Manufacture of leather and related products
16 การผลิตไม้และผลิตภัณฑ์จากไม้และไม้ก๊อก (ยกเว้นเฟอร์นิเจอร์) การผลิตสิ่งของจากฟางและวัสดุจากสานอื่นๆ	2,847	8,887	4,699	52,045.7	177,848.0	114,242.8	63,605.1	Manufacture of wood and products of wood and cork (except furniture); manufacture of articles of straw and plaiting materials
18 การพิมพ์และการผลิตซ้ำสื่อบันทึกข้อมูล	15	54	27	2,070.4	15,947.0	9,644.4	6,302.6	Printing and reproduction of recorded media
19 การผลิตถ่านโค้กและผลิตภัณฑ์ที่ได้จากการกลั่นปิโตรเลียม	4	23	19	1,329.0	66,846.7	42,123.7	24,723.0	Manufacture of coke and refined petroleum products
20 การผลิตเคมีภัณฑ์และผลิตภัณฑ์เคมี	40	239	169	4,397.2	31,211.9	21,447.4	9,764.5	Manufacture of chemicals and chemical products
21 การผลิตเภสัชภัณฑ์ เคมีภัณฑ์ที่ใช้รักษาโรค และผลิตภัณฑ์จากพืชและสัตว์ที่ใช้รักษาโรค	5	11	4	204.0	589.5	378.6	210.9	Manufacture of pharmaceuticals, medicinal chemical and botanical products
22 การผลิตผลิตภัณฑ์ยางและพลาสติก	1	43	40	D	D	D	D	Manufacture of rubber and plastic products
23 การผลิตผลิตภัณฑ์อื่นๆ ที่ทำจากแร่โลหะ	56	403	315	20,499.0	241,387.4	166,426.8	74,960.5	Manufacture of other non-metallic mineral products
24 การผลิตโลหะขั้นมูลฐาน	9	118	100	6,795.5	58,050.0	41,075.8	16,974.2	Manufacture of basic metals
25 การผลิตผลิตภัณฑ์โลหะประดิษฐ์ (ยกเว้นเครื่องจักรและอุปกรณ์)	131	407	228	11,653.6	62,201.4	41,340.7	20,860.7	Manufacture of fabricated metal products (excepts machinery and equipment)
27 การผลิตอุปกรณ์ไฟฟ้า	27	44	-	-	2,835.0	1,822.9	1,012.1	Manufacture of electrical equipment
28 การผลิตเครื่องจักรและเครื่องมือ ซึ่งมีได้จัดประเภทไว้ในที่อื่น	29	116	71	3,009.1	36,378.3	20,870.4	15,507.8	Manufacture of machinery and equipment, n.e.c
29 การผลิตยานยนต์ รถพ่วง และรถกึ่งพ่วง	2	5	2	D	D	D	D	Manufacture of motor vehicles, trailers and semi-trailers
31 การผลิตเฟอร์นิเจอร์	37	334	276	7,459.0	89,085.1	72,861.8	16,223.3	Manufacture of furniture

ตาราง 1 สถิติมูลฐานอุตสาหกรรมการผลิตในปี 2554 จำแนกตามหมวดย่อยอุตสาหกรรม (ต่อ)

TABLE 1 SUMMARY OF BASIC STATISTICS FOR MANUFACTURING ESTABLISHMENTS IN 2011 BY DIVISION OF INDUSTRY (Contd.)

(พันบาท In Thousand Baht)

หมวดย่อยอุตสาหกรรม	จำนวน	จำนวน	ลูกจ้าง Employees		มูลค่าผลผลิต Value of gross output	ค่าใช้จ่าย ชั้นกลาง Intermediate consumption	มูลค่าเพิ่ม Value added	Division of industry
	สถานประกอบการ	คนทำงาน	จำนวน Number	ค่าตอบแทน แรงงาน Remuneration				
	Number of establishments	Number of persons engaged						
32 การผลิตผลิตภัณฑ์อื่นๆ	80	341	225	8,074.3	45,201.2	27,244.2	17,957.0	Other manufacturing
33 การซ่อมและการติดตั้งเครื่องจักรและอุปกรณ์	50	101	34	2,321.2	18,855.4	11,460.1	7,395.3	Repair and installation of machinery and equipment
37 การจัดการน้ำเสีย	19	47	13	627.1	5,803.9	3,428.9	2,375.1	Sewerage
38 การเก็บรวบรวมของเสีย การบำบัด และการกำจัดของเสีย รวมถึงการนำของเสียกลับมาใช้ใหม่	25	438	408	5,659.0	23,815.6	13,205.6	10,610.0	Waste collection, treatment and disposal activities; materials recovery

หมายเหตุ : D หมายถึง ตัวเลขที่ไม่เปิดเผย

Note : D means disclosure prohibited.

ที่มา : สำมะโนธุรกิจและอุตสาหกรรม พ.ศ.2555 : อุตสาหกรรมการผลิต จังหวัดยโสธร สำนักงานสถิติแห่งชาติ กระทรวงเทคโนโลยีสารสนเทศและการสื่อสาร

Source : The 2012 Business and Industrial Census : Manufacturing Industry, Yasothon Province, National Statistical Office, Ministry of Information and Communication Technology.

ตาราง 2 มูลค่าผลผลิตของสถานประกอบการอุตสาหกรรมการผลิตในปี 2554 จำแนกตามหมวดย่อยอุตสาหกรรม

TABLE 2 VALUE OF GROSS OUTPUT OF MANUFACTURING ESTABLISHMENTS IN 2011 BY DIVISION OF INDUSTRY

(พันบาท In Thousand Baht)

หมวดย่อยอุตสาหกรรม	จำนวน สถาน- ประกอบการ Number of establishments	รวม Total	มูลค่าขายผลผลิต Sales of goods produced	รายรับจาก การขายสินค้า ที่ซื้อมาจำหน่าย ในสภาพเดิม Sales of goods purchased for resale	รายรับจากการ รับจ้างเหมาทำการ ผลิตสินค้า Receipts for contract and commission work	รายรับจากการ ให้บริการ บำรุงรักษา ซ่อมแซมและติดตั้ง ให้แก่สถาน ประกอบการอื่น Receipts for repair and installation work etc.	รายรับจากการ ให้เช่าอาคาร ฯลฯ และรายรับอื่น ๆ Receipts for rent on building etc. and other receipts	ส่วนเปลี่ยนแปลง มูลค่าสินค้าคงเหลือ Change in value of stocks of goods	Division of industry
รวม	7,574	4,571,919.0	4,235,676.7	591,765.5	109,866.2	64.8	10,359.9	-375,814.0	Total
10 การผลิตผลิตภัณฑ์อาหาร	3,118	2,961,079.9	2,708,223.7	578,937.1	53,618.5	-	4,416.6	-384,116.0	Manufacture of food products
11 การผลิตเครื่องดื่ม	11	10,771.4	10,718.4	-	-	-	27.2	25.8	Manufacture of beverages
13 การผลิตสิ่งทอ	475	214,684.0	203,879.1	207.6	10,513.4	-	36.9	46.9	Manufacture of textiles
14 การผลิตเสื้อผ้าเครื่องแต่งกาย	571	447,116.8	424,959.5	-	29,098.8	-	369.9	-7,311.4	Manufacture of wearing apparels
15 การผลิตเครื่องหนังและผลิตภัณฑ์ที่เกี่ยวข้อง	22	37,337.4	31,351.2	-	5,844.0	-	124.1	18.1	Manufacture of leather and related products
16 การผลิตไม้และผลิตภัณฑ์จากไม้และไม้ก๊อก (ยกเว้นเฟอร์นิเจอร์) การผลิตสิ่งของจากฟางและวัสดุถักสานอื่นๆ	2,847	177,848.0	170,920.2	3,670.9	4,710.7	-	2,621.4	-4,075.3	Manufacture of wood and products of wood and cork (except furniture); manufacture of articles of straw and plaiting materials
18 การพิมพ์และการผลิตซ้ำสื่อบันทึกข้อมูล	15	15,947.0	15,461.5	128.8	151.2	-	256.2	-50.7	Printing and reproduction of recorded media
19 การผลิตถ่านโค้กและผลิตภัณฑ์ที่ได้จากการถลุงปิโตรเลียม	4	66,846.7	64,846.7	-	-	-	-	2,000.0	Manufacture of coke and refined petroleum products
20 การผลิตเคมีภัณฑ์และผลิตภัณฑ์เคมี	40	31,211.9	31,204.4	-	-	-	33.0	-25.5	Manufacture of chemicals and chemical products
21 การผลิตเภสัชภัณฑ์ เคมีภัณฑ์ที่ใช้รักษาโรค และผลิตภัณฑ์จากพืชและสัตว์ที่ใช้รักษาโรค	5	589.5	611.0	-	-	-	-	-21.5	Manufacture of pharmaceuticals, medicinal chemical and botanical products
22 การผลิตผลิตภัณฑ์ยางและพลาสติก	1	D	D	-	-	-	D	D	Manufacture of rubber and plastic products
23 การผลิตผลิตภัณฑ์อื่นๆ ที่ทำจากแร่โลหะ	56	241,387.3	212,617.3	8,574.2	-	-	-	20,195.8	Manufacture of other non-metallic mineral products
24 การผลิตโลหะขั้นมูลฐาน	9	58,050.0	58,080.0	-	-	-	-	-30.0	Manufacture of basic metals
25 การผลิตผลิตภัณฑ์โลหะประดิษฐ์ (ยกเว้นเครื่องจักรและอุปกรณ์)	131	62,201.4	58,311.7	-	3,897.1	13.8	225.1	-246.3	Manufacture of fabricated metal products (excepts machinery and equipment)
27 การผลิตอุปกรณ์ไฟฟ้า	27	2,835.0	2,624.8	57.9	-	-	179.4	-27.1	Manufacture of electrical equipment
28 การผลิตเครื่องจักรและเครื่องมือ ซึ่งมีได้จัดประเภทไว้ในที่อื่น	29	36,378.3	35,939.7	-	44.3	37.1	142.9	214.3	Manufacture of machinery and equipment, n.e.c
29 การผลิตยานยนต์ รถพ่วง และรถกึ่งพ่วง	2	D	D	-	-	-	-	D	Manufacture of motor vehicles, trailers and semi-trailers
31 การผลิตเฟอร์นิเจอร์	37	89,085.1	90,340.8	-	1,413.2	13.9	138.9	-2,821.7	Manufacture of furniture

ตาราง 2 มูลค่าผลผลิตของสถานประกอบการอุตสาหกรรมการผลิตในปี 2554 จำแนกตามหมวดย่อยอุตสาหกรรม (ต่อ)

TABLE 2 VALUE OF GROSS OUTPUT OF MANUFACTURING ESTABLISHMENTS IN 2011 BY DIVISION OF INDUSTRY (Contd.)

(พันบาท In Thousand Baht)

หมวดย่อยอุตสาหกรรม	จำนวน สถาน- ประกอบการ Number of establishments	รวม Total	มูลค่าขายผลผลิต Sales of goods produced	รายรับจาก การขายสินค้า ที่ซื้อมาจำหน่าย ในสภาพเดิม Sales of goods purchased for resale	รายรับจากการ รับจ้างเหมาทำการ ผลิตสินค้า Receipts for contract and commission work	รายรับจากการ ให้บริการ บำรุงรักษา ซ่อมแซมและติดตั้ง ให้แก่สถาน ประกอบการอื่น Receipts for repair and installation work etc.	รายรับจากการ ให้เช่าอาคาร ฯลฯ และรายรับอื่น ๆ Receipts for rent on building etc. and other receipts	ส่วนเปลี่ยนแปลง มูลค่าสินค้าคงเหลือ Change in value of stocks of goods	Division of industry
32 การผลิตผลิตภัณฑ์อื่นๆ	80	45,201.2	44,022.2	150.0	358.9	-	657.4	12.7	Other manufacturing
33 การซ่อมและการติดตั้งเครื่องจักรและอุปกรณ์	50	18,855.4	17,601.0	39.0	216.0	-	372.9	626.5	Repair and installation of machinery and equipment
37 การจัดการน้ำเสีย	19	5,803.9	5,766.4	-	-	-	38.0	-0.5	Sewerage
38 การเก็บรวบรวมของเสีย การบำบัด และการกำจัดของเสีย รวมถึงการนำของเสียกลับมาใช้ใหม่	25	23,815.6	23,952.6	-	-	-	120.0	-256.9	Waste collection, treatment and disposal activities; materials recovery

หมายเหตุ : D หมายถึง ตัวเลขที่ไม่เปิดเผย

Note : D means disclosure prohibited.

ที่มา : สำมะโนธุรกิจและอุตสาหกรรม พ.ศ.2555 : อุตสาหกรรมการผลิต จังหวัดยโสธร สำนักงานสถิติแห่งชาติ กระทรวงเทคโนโลยีสารสนเทศและการสื่อสาร

Source : The 2012 Business and Industrial Census : Manufacturing Industry, Yasothon Province, National Statistical Office, Ministry of Information and Communication Technology.

ตาราง 3 ค่าใช้จ่ายขั้นกลางของสถานประกอบการอุตสาหกรรมการผลิตในปี 2554 จำแนกตามหมวดย่อยอุตสาหกรรม

TABLE 3 INTERMEDIATE CONSUMPTION OF MANUFACTURING ESTABLISHMENTS IN 2011 BY DIVISION OF INDUSTRY

(พันบาท In Thousand Baht)

หมวดย่อยอุตสาหกรรม	จำนวน สถาน- ประกอบการ Number of establishments	รวม Total	ค่าซื้อวัตถุดิบ และวัสดุประกอบ ที่ใช้ในการผลิต Purchase of materials and components	ค่าเชื้อเพลิง และค่าไฟฟ้า ที่ใช้ในการผลิต Cost of fuels, cost of electricity used in production	ค่าติดตั้งซ่อมแซมและ บำรุงรักษาสินค้า ที่จำหน่ายให้ลูกค้า Cost of repair and maintenance sales of goods of purchase	ค่าติดตั้งซ่อมแซมและ บำรุงรักษาเครื่องจักร เครื่องมือ Cost of repair and maintenance of machinery and equipment	ค่าซื้อสินค้า ที่เข้ามาจำหน่าย ในสภาพเดิม Purchase of goods for resale	ค่าจ้างเหมาจ่ายให้ สถานประกอบการ อื่นผลิตสินค้าให้ Cost of contract and commission work	ค่าใช้จ่ายอื่น ๆ Other expenses	ส่วนเปลี่ยนแปลง มูลค่าวัตถุดิบและ วัสดุประกอบฯ คงเหลือ Change in value of stocks of materials and components	Division of industry
รวม	7,574	3,288,859.0	2,267,224.9	149,655.3	1,354.5	41,172.8	506,082.1	33,946.2	238,356.2	-51,067.0	Total
10 การผลิตผลิตภัณฑ์อาหาร	3,118	2,222,248.6	1,415,174.9	94,064.0	221.4	29,905.3	496,223.9	28,333.6	122,383.5	-35,942.0	Manufacture of food products
11 การผลิตเครื่องดื่ม	11	6,982.6	4,704.1	389.8	2.2	57.2	53.3	-	1,320.7	-455.4	Manufacture of beverages
13 การผลิตสิ่งทอ	475	125,205.8	97,693.0	4,639.4	-	1,302.1	154.1	258.8	19,204.9	-1,953.6	Manufacture of textiles
14 การผลิตเสื้อผ้าเครื่องแต่งกาย	571	306,589.3	268,552.0	7,660.9	14.3	1,927.7	-	648.7	25,206.5	-2,579.2	Manufacture of wearing apparels
15 การผลิตเครื่องหนังและผลิตภัณฑ์ที่เกี่ยวข้อง	22	21,859.2	17,442.1	553.7	-	288.0	-	2,148.6	1,417.0	-9.8	Manufacture of leather and related products
16 การผลิตไม้และผลิตภัณฑ์จากไม้และไม้ก๊อก (ยกเว้นเฟอร์นิเจอร์) การผลิตสิ่งของจากฟางและวัสดุถักสานอื่นๆ	2,847	114,242.8	78,833.3	4,725.2	-	1,550.7	3,274.4	1,093.4	16,747.5	-8,018.3	Manufacture of wood and products of wood and cork (except furniture); manufacture of articles of straw and plaiting materials
18 การพิมพ์และการผลิตซ้ำสื่อบันทึกข้อมูล	15	9,644.4	7,386.9	560.2	-	135.0	207.2	-	997.9	-357.2	Printing and reproduction of recorded media
19 การผลิตถ่านโค้กและผลิตภัณฑ์ที่ได้จากการกลั่นปิโตรเลียม	4	42,123.7	39,570.4	1,361.1	-	91.8	-	-	864.8	-235.7	Manufacture of coke and refined petroleum products
20 การผลิตเคมีภัณฑ์และผลิตภัณฑ์เคมี	40	21,447.4	20,344.6	152.0	24.0	84.0	-	-	832.6	-10.1	Manufacture of chemicals and chemical products
21 การผลิตเภสัชภัณฑ์ เคมีภัณฑ์ที่ใช้รักษาโรค และผลิตภัณฑ์จากพืชและสัตว์ที่ใช้รักษาโรค	5	378.6	270.1	29.4	-	-	-	-	73.6	-5.5	Manufacture of pharmaceuticals, medicinal chemical and botanical products
22 การผลิตผลิตภัณฑ์ยางและพลาสติก	1	D	D	D	-	D	-	-	D	-	Manufacture of rubber and plastic products
23 การผลิตผลิตภัณฑ์อื่นๆ ที่ทำจากแร่โลหะ	56	166,426.9	101,780.8	23,932.9	261.5	3,433.5	6,051.4	303.6	30,635.2	-27.9	Manufacture of other non-metallic mineral products
24 การผลิตโลหะขั้นมูลฐาน	9	41,075.9	33,554.0	3,032.0	20.0	437.0	-	-	1,845.3	-2,187.6	Manufacture of basic metals
25 การผลิตผลิตภัณฑ์โลหะประดิษฐ์ (ยกเว้นเครื่องจักรและอุปกรณ์)	131	41,340.7	34,512.0	1,841.7	41.7	330.5	-	-	3,985.4	-629.3	Manufacture of fabricated metal products (excepts machinery and equipment)
27 การผลิตอุปกรณ์ไฟฟ้า	27	1,822.9	1,360.6	83.5	-	-	57.9	-	247.2	-73.7	Manufacture of electrical equipment
28 การผลิตเครื่องจักรและเครื่องมือ ซึ่งมีได้จัดประเภทไว้ในที่อื่น	29	20,870.4	15,591.4	318.0	609.0	147.3	-	-	4,193.1	-11.6	Manufacture of machinery and equipment, n.e.c
29 การผลิตยานยนต์ รถพ่วง และรถกึ่งพ่วง	2	D	D	D	-	-	-	-	D	D	Manufacture of motor vehicles, trailers and semi-trailers
31 การผลิตเฟอร์นิเจอร์	37	72,861.8	72,176.3	1,170.1	37.3	185.6	-	666.7	2,882.5	4,256.7	Manufacture of furniture

ตาราง 3 ค่าใช้จ่ายขั้นกลางของสถานประกอบการอุตสาหกรรมการผลิตในปี 2554 จำแนกตามหมวดย่อยอุตสาหกรรม (ต่อ)

TABLE 3 INTERMEDIATE CONSUMPTION OF MANUFACTURING ESTABLISHMENTS IN 2011 BY DIVISION OF INDUSTRY (Contd.)

(พันบาท In Thousand Baht)

หมวดย่อยอุตสาหกรรม	จำนวน สถาน- ประกอบการ Number of establishments	รวม Total	ค่าซื้อวัตถุดิบ และวัสดุประกอบ ที่ใช้ในการผลิต Purchase of materials and components	ค่าเชื้อเพลิง และค่าไฟฟ้า ที่จ่ายในการผลิต Cost of fuels, cost of electricity used in production	ค่าติดตั้งซ่อมแซมและ บำรุงรักษาสินค้า ที่จำหน่ายให้ลูกค้า Cost of repair and maintenance sales of goods of purchase	ค่าติดตั้งซ่อมแซมและ บำรุงรักษาเครื่องจักร เครื่องมือ Cost of repair and maintenance of machinery and equipment	ค่าซื้อสินค้า ที่ซื้อมาจำหน่าย ในสภาพเดิม Purchase of goods for resale	ค่าจ้างเหมาจ่ายให้ สถานประกอบการ อื่นผลิตสินค้าให้ Cost of contract and commission work	ค่าใช้จ่ายอื่น ๆ Other expenses	ส่วนเปลี่ยนแปลง มูลค่าวัตถุดิบและ วัสดุประกอบฯ คงเหลือ Change in value of stocks of materials and components	Division of industry
32 การผลิตผลิตภัณฑ์อื่นๆ	80	27,244.2	21,711.3	774.9	123.0	23.9	15.0	90.8	2,308.6	-2,196.8	Other manufacturing
33 การซ่อมและการติดตั้งเครื่องจักรและอุปกรณ์	50	11,460.1	8,457.0	1,239.0	-	12.0	45.0	-	1,386.2	-321.0	Repair and installation of machinery and equipment
37 การจัดการน้ำเสีย	19	3,428.9	696.9	1,609.5	-	177.3	-	402.2	453.1	-89.9	Sewerage
38 การเก็บรวบรวมของเสีย การบำบัด และการกำจัดของเสีย รวมถึงการนำของเสียกลับมาใช้ใหม่	25	13,205.6	10,086.6	1,297.5	-	604.0	-	-	1,006.0	-211.5	Waste collection, treatment and disposal activities; materials recovery

หมายเหตุ : D หมายถึง ตัวเลขที่ไม่เปิดเผย

Note : D means disclosure prohibited.

ที่มา : สำมะโนธุรกิจและอุตสาหกรรม พ.ศ.2555 : อุตสาหกรรมการผลิต จังหวัดยโสธร สำนักงานสถิติแห่งชาติ กระทรวงเทคโนโลยีสารสนเทศและการสื่อสาร

Source : The 2012 Business and Industrial Census : Manufacturing Industry, Yasothon Province, National Statistical Office, Ministry of Information and Communication Technology.

ตาราง 4 คนทำงานในสถานประกอบการอุตสาหกรรมการผลิตในปี 2554 จำแนกตามสถานภาพการทำงาน เพศ และหมวดย่อยอุตสาหกรรม

TABLE 4 PERSONS ENGAGED IN MANUFACTURING ESTABLISHMENTS IN 2011 BY WORK STATUS, SEX AND DIVISION OF INDUSTRY

หมวดย่อยอุตสาหกรรม	จำนวน สถาน- ประกอบการ Number of establishments	รวม			คนทำงานโดยไม่ได้รับค่าจ้าง/ เงินเดือน Unpaid workers			ลูกจ้างในกรรมวิธีการผลิต Operatives									ลูกจ้างอื่น ๆ Other employees			Division of industry
		รวม	ชาย	หญิง	รวม	ชาย	หญิง	รวม			ผู้ปฏิบัติงานมีฝีมือ Skill labour			ผู้ปฏิบัติงานไม่มีฝีมือ Unskill labour			รวม	ชาย	หญิง	
								รวม	ชาย	หญิง	รวม	ชาย	หญิง	รวม	ชาย	หญิง				
		Total	Male	Female	Total	Male	Female	Total	Male	Female	Total	Male	Female	Total	Male	Female	Total	Male	Female	
รวม	7,574	27,010	10,026	16,984	10,278	4,937	5,341	16,510	4,961	11,549	14,293	3,511	10,782	2,217	1,450	767	222	128	94	Total
10 การผลิตผลิตภัณฑ์อาหาร	3,118	8,864	4,855	4,008	3,909	2,840	1,068	4,861	1,933	2,928	3,421	817	2,605	1,440	1,116	324	94	82	12	Manufacture of food products
11 การผลิตเครื่องดื่ม	11	64	35	29	20	10	10	44	25	19	23	11	12	21	14	7	-	-	-	Manufacture of beverages
13 การผลิตสิ่งทอ	475	3,131	307	2,824	604	137	466	2,527	170	2,358	2,254	137	2,117	274	33	241	-	-	-	Manufacture of textiles
14 การผลิตเสื้อผ้าเครื่องแต่งกาย	571	3,123	569	2,554	730	145	585	2,282	383	1,900	2,200	350	1,851	82	33	49	110	41	69	Manufacture of wearing apparels
15 การผลิตเครื่องหนังและผลิตภัณฑ์ที่เกี่ยวข้อง	22	218	17	200	32	11	21	184	5	179	184	5	179	-	-	-	1	1	-	Manufacture of leather and related products
16 การผลิตไม้และผลิตภัณฑ์จากไม้และไม้ก๊อก (ยกเว้นเฟอร์นิเจอร์) การผลิตสิ่งของจากฟางและวัสดุถักสานอื่นๆ	2,847	8,887	2,437	6,450	4,189	1,298	2,891	4,699	1,139	3,560	4,604	1,101	3,504	94	38	56	-	-	-	Manufacture of wood and products of wood and cork (except furniture); manufacture of articles of straw and plaiting materials
18 การพิมพ์และการผลิตซ้ำสื่อบันทึกข้อมูล	15	54	35	19	27	15	12	25	20	5	25	20	5	-	-	-	2	-	2	Printing and reproduction of recorded media
19 การผลิตถ่านโค้กและผลิตภัณฑ์ที่ได้จากการกลั่นปิโตรเลียม	4	23	19	4	4	3	1	19	16	3	12	9	3	7	7	-	-	-	-	Manufacture of coke and refined petroleum products
20 การผลิตเคมีภัณฑ์และผลิตภัณฑ์เคมี	40	239	149	90	70	37	33	169	112	57	162	105	57	7	7	-	-	-	-	Manufacture of chemicals and chemical products
21 การผลิตเภสัชภัณฑ์ เคมีภัณฑ์ที่ใช้รักษาโรค และผลิตภัณฑ์จากพืชและสัตว์ที่ใช้รักษาโรค	5	11	7	4	7	6	1	4	1	3	4	1	3	-	-	-	-	-	-	Manufacture of pharmaceuticals, medicinal chemical and botanical products
22 การผลิตผลิตภัณฑ์ยางและพลาสติก	1	D	D	D	D	D	D	D	D	D	D	D	-	D	D	D	-	-	-	Manufacture of rubber and plastic products
23 การผลิตผลิตภัณฑ์อื่นๆ ที่ทำจากแร่โลหะ	56	403	295	107	88	49	39	308	241	67	204	158	46	104	84	21	6	4	2	Manufacture of other non-metallic mineral products
24 การผลิตโลหะขั้นมูลฐาน	9	118	85	33	18	10	8	99	75	24	71	56	15	28	19	9	1	-	1	Manufacture of basic metals
25 การผลิตผลิตภัณฑ์โลหะประดิษฐ์ (ยกเว้นเครื่องจักรและอุปกรณ์)	131	407	327	81	180	133	47	228	194	34	195	161	34	33	33	-	-	-	-	Manufacture of fabricated metal products (excepts machinery and equipment)
27 การผลิตอุปกรณ์ไฟฟ้า	27	44	19	25	44	19	25	-	-	-	-	-	-	-	-	-	-	-	-	Manufacture of electrical equipment
28 การผลิตเครื่องจักรและเครื่องมือ ซึ่งมีได้จัดประเภทไว้ในที่อื่น	29	116	103	13	45	34	11	71	69	2	66	64	2	5	5	-	-	-	-	Manufacture of machinery and equipment, n.e.c
29 การผลิตยานยนต์ รถพ่วง และรถกึ่งพ่วง	2	D	D	D	D	D	D	D	D	-	D	D	-	D	D	-	-	-	-	Manufacture of motor vehicles, trailers and semi-trailers
31 การผลิตเฟอร์นิเจอร์	37	334	267	67	58	45	12	274	221	53	268	216	53	6	6	-	2	-	2	Manufacture of furniture

ตาราง 4 คนทำงานในสถานประกอบการอุตสาหกรรมการผลิตในปี 2554 จำแนกตามสถานภาพการทำงาน เพศ และหมวดย่อยอุตสาหกรรม (ต่อ)

TABLE 4 PERSONS ENGAGED IN MANUFACTURING ESTABLISHMENTS IN 2011 BY WORK STATUS, SEX AND DIVISION OF INDUSTRY (Contd.)

หมวดย่อยอุตสาหกรรม	จำนวน สถาน- ประกอบการ Number of establishments	รวม			คนทำงานโดยไม่ได้รับค่าจ้าง/ เงินเดือน Unpaid workers			ลูกจ้างในกรรมวิธีการผลิต Operatives									ลูกจ้างอื่น ๆ Other employees			Division of industry
		Total			รวม			ผู้ปฏิบัติงานมีฝีมือ Skill labour			ผู้ปฏิบัติงานไม่มีฝีมือ Unskill labour			รวม						
		รวม	ชาย	หญิง	รวม	ชาย	หญิง	รวม	ชาย	หญิง	รวม	ชาย	หญิง	รวม	ชาย	หญิง				
		Total	Male	Female	Total	Male	Female	Total	Male	Female	Total	Male	Female	Total	Male	Female				
32 การผลิตผลิตภัณฑ์อื่นๆ	80	341	94	247	116	45	71	225	49	176	187	37	150	38	12	26	-	-	-	Other manufacturing
33 การซ่อมและการติดตั้งเครื่องจักรและอุปกรณ์	50	101	87	14	67	53	14	34	34	-	33	33	-	1	1	-	-	-	-	Repair and installation of machinery and equipment
37 การจัดการน้ำเสีย	19	48	33	14	35	21	14	13	13	-	-	-	-	13	13	-	-	-	-	Sewerage
38 การเก็บรวบรวมของเสีย การบำบัด และการกำจัดของเสีย รวมถึงการนำของเสียกลับมาใช้ใหม่	25	438	263	174	30	22	8	402	242	160	377	229	148	25	12	13	6	-	6	Waste collection, treatment and disposal activities; materials recovery

หมายเหตุ : D หมายถึง ตัวเลขที่ไม่เปิดเผย

Note : D means disclosure prohibited.

ที่มา : สำมะโนธุรกิจและอุตสาหกรรม พ.ศ.2555 : อุตสาหกรรมการผลิต จังหวัดยโสธร สำนักงานสถิติแห่งชาติ กระทรวงเทคโนโลยีสารสนเทศและการสื่อสาร

Source : The 2012 Business and Industrial Census : Manufacturing Industry, Yasothon Province, National Statistical Office, Ministry of Information and Communication Technology.

ตาราง 5 จำนวนสถานประกอบการอุตสาหกรรมการผลิต จำแนกตามจำนวนวันทำงานต่อสัปดาห์ จำนวนชั่วโมงทำงานเฉลี่ยต่อวันของลูกจ้าง และหมวดย่อยอุตสาหกรรม

TABLE 5 NUMBER OF MANUFACTURING ESTABLISHMENTS BY WORKING DAYS PER WEEK, WORKING HOURS PER DAY OF EMPLOYEES AND DIVISION OF INDUSTRY

หมวดย่อยอุตสาหกรรม	จำนวนสถานประกอบการ	คนทำงานโดยไม่ได้รับค่าจ้าง/เงินเดือน Unpaid workers						ลูกจ้างในกรรมวิธีการผลิต Operatives						ลูกจ้างอื่น ๆ Other employees						Division of industry
		จำนวนวันทำงานต่อสัปดาห์			จำนวนชั่วโมงทำงานเฉลี่ยต่อวัน			จำนวนวันทำงานต่อสัปดาห์			จำนวนชั่วโมงทำงานเฉลี่ยต่อวัน			จำนวนวันทำงานต่อสัปดาห์			จำนวนชั่วโมงทำงานเฉลี่ยต่อวัน			
		Number of working days per week			Number of working hours per day			Number of working days per week			Number of working hours per day			Number of working days per week			Number of working hours per day			
		Number of establishments			Number of establishments			Number of establishments			Number of establishments			Number of establishments			Number of establishments			
		< 5	6	7	< 8	8 - 10	11 - 12	< 5	6	7	< 8	8 - 10	11 - 12	< 5	6	7	< 8	8 - 10	11 - 12	
รวม	7,574	2,069	1,017	4,472	4,710	2,653	194	420	486	1,926	1,496	1,322	12	7	10	2	2	11	2	Total
10 การผลิตผลิตภัณฑ์อาหาร	3,118	1,083	281	1,748	2,547	551	15	184	111	1,101	1,039	348	7	2	3	1	2	2	2	Manufacture of food products
11 การผลิตเครื่องดื่ม	11	1	2	7	5	4	-	2	3	3	4	4	-	-	-	-	-	-	-	Manufacture of beverages
13 การผลิตสิ่งทอ	475	57	47	371	319	155	1	39	48	154	96	144	1	-	-	-	-	-	-	Manufacture of textiles
14 การผลิตเสื้อผ้าเครื่องแต่งกาย	571	56	69	445	173	364	33	-	36	77	25	88	-	-	2	-	-	2	-	Manufacture of wearing apparel
15 การผลิตเครื่องหนังและผลิตภัณฑ์ที่เกี่ยวข้อง	22	1	1	19	5	11	5	-	1	8	3	6	-	-	1	-	-	1	-	Manufacture of leather and related products
16 การผลิตไม้และผลิตภัณฑ์จากไม้และไม้ก๊อก (ยกเว้นเฟอร์นิเจอร์) การผลิตสิ่งของจากฟางและวัสดุถักสานอื่นๆ	2,847	769	459	1,619	1,471	1,254	122	144	151	475	270	501	-	3	-	-	-	-	-	Manufacture of wood and products of wood and cork (except furniture); manufacture of articles of straw and plaiting materials
18 การพิมพ์และการผลิตซ้ำสื่อบันทึกข้อมูล	15	-	5	10	3	12	-	-	4	3	1	5	-	-	1	-	-	1	-	Printing and reproduction of recorded media
19 การผลิตถ่านโค้กและผลิตภัณฑ์ที่ได้จากการกลั่นปิโตรเลียม	4	-	2	1	1	2	-	1	2	1	1	3	-	-	-	-	-	-	-	Manufacture of coke and refined petroleum products
20 การผลิตเคมีภัณฑ์และผลิตภัณฑ์เคมี	40	8	5	25	15	24	-	6	6	7	13	7	-	-	-	-	-	-	-	Manufacture of chemicals and chemical products
21 การผลิตเภสัชภัณฑ์ เคมีภัณฑ์ที่ใช้รักษาโรค และผลิตภัณฑ์จากพืชและสัตว์ที่ใช้รักษาโรค	5	1	-	4	2	3	-	-	-	1	-	1	-	-	-	-	-	-	-	Manufacture of pharmaceuticals, medicinal chemical and botanical products
22 การผลิตผลิตภัณฑ์ยางและพลาสติก	1	-	D	-	-	D	-	-	D	-	D	-	-	-	-	-	-	-	-	Manufacture of rubber and plastic products
23 การผลิตผลิตภัณฑ์อื่นๆ ที่ทำจากแร่โลหะ	56	6	26	22	10	42	3	5	30	14	7	42	-	1	1	-	-	2	-	Manufacture of other non-metallic mineral products
24 การผลิตโลหะขั้นมูลฐาน	9	-	6	2	1	7	-	-	7	2	-	9	-	-	1	-	-	1	-	Manufacture of basic metals
25 การผลิตผลิตภัณฑ์โลหะประดิษฐ์ (ยกเว้นเครื่องจักรและอุปกรณ์)	131	25	66	40	37	91	3	9	44	23	4	71	-	1	-	-	-	-	-	Manufacture of fabricated metal products (except machinery and equipment)
27 การผลิตอุปกรณ์ไฟฟ้า	27	8	4	15	17	10	-	-	-	-	-	-	-	-	-	-	-	-	-	Manufacture of electrical equipment
28 การผลิตเครื่องจักรและเครื่องมือ ซึ่งมีได้จัดประเภทไว้ในที่อื่น	29	3	5	21	3	26	-	8	-	16	-	24	-	-	-	-	-	-	-	Manufacture of machinery and equipment, n.e.c
29 การผลิตยานยนต์ รถพ่วง และรถกึ่งพ่วง	2	-	-	D	-	D	-	-	-	D	-	D	-	-	-	-	-	-	-	Manufacture of motor vehicles, trailers and semi-trailers
31 การผลิตเฟอร์นิเจอร์	37	9	4	23	17	16	3	4	4	12	5	14	-	-	-	1	-	1	-	Manufacture of furniture

ตาราง 5 จำนวนสถานประกอบการอุตสาหกรรมการผลิต จำแนกตามจำนวนวันทำงานต่อสัปดาห์ จำนวนชั่วโมงทำงานเฉลี่ยต่อวันของลูกจ้าง และหมวดย่อยอุตสาหกรรม (ต่อ)

TABLE 5 NUMBER OF MANUFACTURING ESTABLISHMENTS BY WORKING DAYS PER WEEK, WORKING HOURS PER DAY OF EMPLOYEES AND DIVISION OF INDUSTRY (Contd.)

หมวดย่อยอุตสาหกรรม	จำนวนสถานประกอบการ	คนทำงานโดยไม่ได้รับค่าจ้าง/เงินเดือน Unpaid workers						ลูกจ้างในกรรมวิธีการผลิต Operatives						ลูกจ้างอื่น ๆ Other employees						Division of industry
		จำนวนวันทำงานต่อสัปดาห์			จำนวนชั่วโมงทำงานเฉลี่ยต่อวัน			จำนวนวันทำงานต่อสัปดาห์			จำนวนชั่วโมงทำงานเฉลี่ยต่อวัน			จำนวนวันทำงานต่อสัปดาห์			จำนวนชั่วโมงทำงานเฉลี่ยต่อวัน			
		Number of working days per week			Number of working hours per day			Number of working days per week			Number of working hours per day			Number of working days per week			Number of working hours per day			
		< 5	6	7	< 8	8 - 10	11 - 12	< 5	6	7	< 8	8 - 10	11 - 12	< 5	6	7	< 8	8 - 10	11 - 12	
32 การผลิตผลิตภัณฑ์อื่นๆ	80	19	18	42	53	22	4	4	8	16	13	12	3	-	-	-	-	-	-	Other manufacturing
33 การซ่อมและการติดตั้งเครื่องจักรและอุปกรณ์	50	-	7	43	6	38	6	-	23	1	-	24	-	-	-	-	-	-	-	Repair and installation of machinery and equipment
37 การจัดการน้ำเสีย	19	11	5	3	11	8	-	3	2	2	2	5	-	-	-	-	-	-	-	Sewerage
38 การเก็บรวบรวมของเสีย การบำบัด และการกำจัดของเสีย รวมถึงการนำของเสียกลับมาใช้ใหม่	25	12	4	9	13	11	-	10	5	9	11	12	1	-	1	-	-	1	-	Waste collection, treatment and disposal activities; materials recovery

หมายเหตุ : D หมายถึง ตัวเลขที่ไม่เปิดเผย

Note : D means disclosure prohibited.

ที่มา : สำมะโนธุรกิจและอุตสาหกรรม พ.ศ.2555 : อุตสาหกรรมการผลิต จังหวัดยโสธร สำนักงานสถิติแห่งชาติ กระทรวงเทคโนโลยีสารสนเทศและการสื่อสาร

Source : The 2012 Business and Industrial Census : Manufacturing Industry, Yasothon Province, National Statistical Office, Ministry of Information and Communication Technology.

ตาราง 6 ค่าตอบแทนแรงงานในปี 2554 จำแนกตามหมวดย่อยอุตสาหกรรม

TABLE 6 REMUNERATION IN 2011 BY DIVISION OF INDUSTRY

(พันบาท In Thousand Baht)

หมวดย่อยอุตสาหกรรม	จำนวน สถาน- ประกอบการ Number of establishments	จำนวนลูกจ้าง Number of employees	รวม Total	ลูกจ้างในกรรมวิธีการผลิต Operatives							ลูกจ้างอื่น ๆ Other employees					Division of industry	
				รวม Total	ค่าจ้าง เงินเดือน Wages, salaries	ค่าล่วงเวลา โบนัส ฯลฯ Overtime bonus etc.	สวัสดิการและผลประโยชน์อื่น		เงินที่สถานประกอบการ จ่ายสมทบเข้ากองทุน เพื่อการประกันสังคม ฯลฯ Employer's contribution to social security	รวม Total	ค่าจ้าง เงินเดือน Wages, salaries	ค่าล่วงเวลา โบนัส ฯลฯ Overtime bonus etc.	สวัสดิการและผลประโยชน์อื่น		เงินที่สถานประกอบการ จ่ายสมทบเข้ากองทุน เพื่อการประกันสังคม ฯลฯ Employer's contribution to social security		
							ค่ารักษาพยาบาล Medical care	อื่น ๆ Others					ค่ารักษาพยาบาล Medical care	อื่น ๆ Others			
รวม		7,574	16,732	522,179.3	498,055.9	440,195.3	40,817.0	558.3	6,307.6	10,177.7	24,123.4	20,415.3	2,259.0	105.0	520.8	823.3	Total
10 การผลิตผลิตภัณฑ์อาหาร		3,118	4,955	144,459.7	132,226.8	123,800.7	2,249.4	500.0	2,511.1	3,165.5	12,232.9	9,880.7	1,474.1	105.0	445.0	328.2	Manufacture of food products
11 การผลิตเครื่องดื่ม		11	44	1,597.2	1,597.2	1,543.1	50.0	-	-	4.1	-	-	-	-	-	-	Manufacture of beverages
13 การผลิตสิ่งทอ		475	2,527	54,053.9	54,053.9	54,009.5	42.2	-	2.0	0.2	-	-	-	-	-	-	Manufacture of textiles
14 การผลิตเสื้อผ้าเครื่องแต่งกาย		571	2,392	184,127.8	174,087.7	131,281.3	36,200.9	-	942.6	5,662.9	10,040.1	8,911.2	635.0	-	48.4	445.6	Manufacture of wearing apparels
15 การผลิตเครื่องหนังและผลิตภัณฑ์ที่เกี่ยวข้อง		22	185	7,974.6	7,652.9	6,802.2	700.0	-	18.0	132.7	321.8	275.0	33.0	-	-	13.8	Manufacture of leather and related products
16 การผลิตไม้และผลิตภัณฑ์จากไม้และไม้ก๊อก (ยกเว้นเฟอร์นิเจอร์) การผลิตสิ่งของจากฟางและวัสดุจากสานอื่นๆ		2,847	4,699	52,045.7	52,045.7	51,476.2	317.6	-	251.2	0.8	-	-	-	-	-	-	Manufacture of wood and products of wood and cork (except furniture); manufacture of articles of straw and plaiting materials
18 การพิมพ์และการผลิตซ้ำสื่อบันทึกข้อมูล		15	27	2,070.4	1,921.6	1,851.1	-	-	4.2	66.2	148.8	144.3	-	-	-	4.5	Printing and reproduction of recorded media
19 การผลิตถ่านโค้กและผลิตภัณฑ์ที่ได้จากการกลั่นปิโตรเลียม		4	19	1,329.0	1,329.0	1,290.0	15.0	-	-	24.0	-	-	-	-	-	-	Manufacture of coke and refined petroleum products
20 การผลิตเคมีภัณฑ์และผลิตภัณฑ์เคมี		40	169	4,397.2	4,397.2	4,339.9	7.8	-	26.0	23.4	-	-	-	-	-	-	Manufacture of chemicals and chemical products
21 การผลิตเภสัชภัณฑ์ เคมีภัณฑ์ที่ใช้รักษาโรค และผลิตภัณฑ์จากพืชและสัตว์ที่ใช้รักษาโรค		5	4	204.0	204.0	180.0	-	-	24.0	-	-	-	-	-	-	-	Manufacture of pharmaceuticals, medicinal chemical and botanical products
22 การผลิตผลิตภัณฑ์ยางและพลาสติก		1	D	D	D	D	-	-	-	D	-	-	-	-	-	-	Manufacture of rubber and plastic products
23 การผลิตผลิตภัณฑ์อื่นๆ ที่ทำจากแร่โลหะ		56	315	20,499.0	19,754.1	18,210.9	604.5	52.3	458.1	428.3	744.9	654.0	63.0	-	15.0	12.9	Manufacture of other non-metallic mineral products
24 การผลิตโลหะขั้นมูลฐาน		9	100	6,795.5	6,712.3	6,575.7	-	-	37.2	99.4	83.2	79.3	-	-	-	4.0	Manufacture of basic metals
25 การผลิตผลิตภัณฑ์โลหะประดิษฐ์ (ยกเว้นเครื่องจักรและอุปกรณ์)		131	228	11,653.6	11,653.6	11,123.2	73.0	-	427.3	30.1	-	-	-	-	-	-	Manufacture of fabricated metal products (excepts machinery and equipment)
27 การผลิตอุปกรณ์ไฟฟ้า		27	-	-	-	-	-	-	-	-	-	-	-	-	-	-	Manufacture of electrical equipment
28 การผลิตเครื่องจักรและเครื่องมือ ซึ่งมีได้จัดประเภทไว้ในที่อื่น		29	71	3,009.1	3,009.1	2,862.2	46.4	-	100.5	-	-	-	-	-	-	-	Manufacture of machinery and equipment, n.e.c
29 การผลิตยานยนต์ รถพ่วง และรถกึ่งพ่วง		2	D	D	D	D	-	-	-	-	-	-	-	-	-	-	Manufacture of motor vehicles, trailers and semi-trailers
31 การผลิตเฟอร์นิเจอร์		37	276	7,459.0	7,351.0	5,685.0	-	6.0	1,346.0	314.0	108.0	108.0	-	-	-	-	Manufacture of furniture

ตาราง 6 ค่าตอบแทนแรงงานในปี 2554 จำแนกตามหมวดย้อยอุตสาหกรรม (ต่อ)

TABLE 6 REMUNERATION IN 2011 BY DIVISION OF INDUSTRY (Contd.)

(พันบาท In Thousand Baht)

หมวดย้อยอุตสาหกรรม	จำนวนสถานประกอบการ Number of establishments	จำนวนลูกจ้าง Number of employees	รวม Total	ลูกจ้างในกรรมวิธีการผลิต Operatives						ลูกจ้างอื่น ๆ Other employees					Division of industry		
				รวม Total	ค่าจ้าง เงินเดือน Wages, salaries	ค่าล่วงเวลา โบนัส ฯลฯ Overtime bonus etc.	สวัสดิการและประโยชน์ตอบแทน ค่ารักษาพยาบาล อื่น ๆ Medical care Others		เงินที่สถานประกอบการ จ่ายสมทบเข้ากองทุน เพื่อการประกันสังคม ฯลฯ Employer's contribution to social security	รวม Total	ค่าจ้าง เงินเดือน Wages, salaries	ค่าล่วงเวลา โบนัส ฯลฯ Overtime bonus etc.	สวัสดิการและประโยชน์ตอบแทน ค่ารักษาพยาบาล อื่น ๆ Medical care Others			เงินที่สถานประกอบการ จ่ายสมทบเข้ากองทุน เพื่อการประกันสังคม ฯลฯ Employer's contribution to social security	
							ค่าจ้าง เงินเดือน Wages, salaries	ค่าล่วงเวลา โบนัส ฯลฯ Overtime bonus etc.					ค่ารักษาพยาบาล อื่น ๆ Medical care Others	เงินที่สถานประกอบการ จ่ายสมทบเข้ากองทุน เพื่อการประกันสังคม ฯลฯ Employer's contribution to social security			
32 การผลิตผลิตภัณฑ์อื่นๆ		80	225	8,074.3	8,074.3	7,832.7	120.0	-	50.0	71.6	-	-	-	-	-	-	Other manufacturing
33 การซ่อมและการติดตั้งเครื่องจักรและอุปกรณ์		50	34	2,321.2	2,321.2	2,305.2	-	-	-	16.0	-	-	-	-	-	-	Repair and installation of machinery and equipment
37 การจัดการน้ำเสีย		19	13	627.1	627.1	612.3	-	-	14.8	-	-	-	-	-	-	-	Sewerage
38 การเก็บรวบรวมของเสีย การบำบัด และการกำจัดของเสีย รวมถึงการนำของเสียกลับมาใช้ใหม่		25	408	5,659.0	5,215.4	4,682.3	390.1	-	94.5	48.4	443.7	362.9	53.9	-	12.4	14.5	Waste collection, treatment and disposal activities; materials recovery

หมายเหตุ : D หมายถึง ตัวเลขที่ไม่เปิดเผย

Note : D means disclosure prohibited.

ที่มา : สำมะโนธุรกิจและอุตสาหกรรม พ.ศ.2555 : อุตสาหกรรมการผลิต จังหวัดยโสธร สำนักงานสถิติแห่งชาติ กระทรวงเทคโนโลยีสารสนเทศและการสื่อสาร

Source : The 2012 Business and Industrial Census : Manufacturing Industry, Yasothon Province, National Statistical Office, Ministry of Information and Communication Technology.

ตาราง 7 จำนวนและร้อยละของสถานประกอบการอุตสาหกรรมการผลิต จำแนกตามอัตราการใช้กำลังการผลิตต่อปี 2554 และหมวดย่อยอุตสาหกรรม

TABLE 7 NUMBER AND PERCENTAGE OF MANUFACTURING ESTABLISHMENTS BY PERCENTAGE OF CAPACITY UTILIZATION IN 2011 AND DIVISION OF INDUSTRY

หมวดย่อยอุตสาหกรรม	จำนวนสถานประกอบการ																						เฉลี่ยต่อสถานประกอบการ	Division of industry		
	อัตราการใช้กำลังการผลิตต่อปี 2554 Percentage of capacity utilization in 2011																									
	Number of establishments		< 10		10 - 19		20 - 29		30 - 39		40 - 49		50 - 59		60 - 69		70 - 79		80 - 89		90 - 99				≥100	
	จำนวน	ร้อยละ	จำนวน	ร้อยละ	จำนวน	ร้อยละ	จำนวน	ร้อยละ	จำนวน	ร้อยละ	จำนวน	ร้อยละ	จำนวน	ร้อยละ	จำนวน	ร้อยละ	จำนวน	ร้อยละ	จำนวน	ร้อยละ	จำนวน	ร้อยละ			จำนวน	ร้อยละ
รวม	7,574	100.0	137.4	1.8	342.1	4.5	288.6	3.8	250.5	3.3	214.4	2.8	117.2	1.6	816.8	10.8	540.6	7.1	549.4	7.3	733.3	9.7	3583.7	47.3	78.1	Total
10 การผลิตผลิตภัณฑ์อาหาร	3,118	100.0	69.1	2.2	209.5	6.7	68.1	2.2	82.1	2.6	5.5	0.2	22.8	0.7	221.4	7.1	223.7	7.2	261.1	8.4	179.7	5.8	1775.0	56.9	80.9	Manufacture of food products
11 การผลิตเครื่องดื่ม	11	100.0	-	-	-	-	-	-	-	-	-	-	-	-	1.1	10.1	1.1	10.1	-	-	1.1	10.1	7.7	69.7	91.9	Manufacture of beverages
13 การผลิตสิ่งทอ	475	100.0	1.5	0.3	2.5	0.5	10.7	2.3	19.3	4.1	36.4	7.7	26.2	5.5	24.3	5.1	39.1	8.2	33.0	7.0	67.1	14.1	214.9	45.3	80.8	Manufacture of textiles
14 การผลิตเสื้อผ้าเครื่องแต่งกาย	571	100.0	-	-	-	-	-	-	1.0	0.2	27.0	4.7	18.0	3.2	89.1	15.6	91.1	16.0	81.6	14.3	46.5	8.2	216.6	37.9	82.1	Manufacture of wearing apparels
15 การผลิตเครื่องหนังและผลิตภัณฑ์ที่เกี่ยวข้อง	22	100.0	-	-	-	-	-	-	1.0	4.6	-	-	-	-	2.4	10.9	-	-	2.2	10.0	2.0	9.1	14.4	65.5	90.2	Manufacture of leather and related products
16 การผลิตไม้และผลิตภัณฑ์จากไม้และไม้ก๊อก (ยกเว้นเฟอร์นิเจอร์) การผลิตสิ่งของจากฟางและวัสดุถักสานอื่นๆ	2,847	100.0	61.2	2.2	125.1	4.4	194.0	6.8	128.7	4.5	129.7	4.6	19.4	0.7	443.2	15.6	126.8	4.5	92.6	3.3	378.3	13.3	1148.0	40.3	73.3	Manufacture of wood and products of wood and cork (except furniture); manufacture of articles of straw and plaiting materials
18 การพิมพ์และการผลิตซ้ำสิ่งบันทึกข้อมูล	15	100.0	-	-	-	-	-	-	-	-	-	-	-	-	1.4	9.3	1.4	9.3	-	-	-	-	12.2	81.3	93.5	Printing and reproduction of recorded media
19 การผลิตถ่านโค้กและผลิตภัณฑ์ที่ได้จากการกลั่นปิโตรเลียม	4	100.0	-	-	-	1.0	25.0	-	-	-	-	-	-	-	-	-	1.0	25.0	1.0	25.0	1.0	25.0	-	-	66.3	Manufacture of coke and refined petroleum products
20 การผลิตเคมีภัณฑ์และผลิตภัณฑ์เคมี	40	100.0	-	-	-	5.1	12.9	2.1	5.4	2.1	5.4	12.9	32.2	3.1	7.9	5.3	13.2	2.1	5.4	1.0	2.5	6.1	15.4	59.5	Manufacture of chemicals and chemical products	
21 การผลิตเภสัชภัณฑ์ เคมีภัณฑ์ที่ใช้รักษาโรค และผลิตภัณฑ์จากพืชและสัตว์ที่ใช้รักษาโรค	5	100.0	-	-	-	-	-	-	-	-	-	-	-	-	-	-	1.0	20.0	1.0	20.0	-	-	3.0	60.0	91.0	Manufacture of pharmaceuticals, medicinal chemical and botanical products
22 การผลิตผลิตภัณฑ์ยางและพลาสติก	1	100.0	-	-	-	-	-	-	-	-	-	-	-	-	-	-	-	-	-	-	-	-	1.0	100.0	100.0	Manufacture of rubber and plastic products
23 การผลิตผลิตภัณฑ์อื่นๆ ที่ทำจากแร่โลหะ	56	100.0	-	-	-	-	-	-	-	2.6	4.7	4.3	7.7	6.2	11.1	14.5	25.9	10.7	19.0	3.6	6.5	14.1	25.2	77.2	Manufacture of other non-metallic mineral products	
24 การผลิตโลหะขั้นมูลฐาน	9	100.0	-	-	-	-	-	-	-	-	-	-	-	-	-	-	-	-	3.0	33.3	3.0	33.3	3.0	33.3	90.0	Manufacture of basic metals
25 การผลิตผลิตภัณฑ์โลหะประดิษฐ์ (ยกเว้นเครื่องจักรและอุปกรณ์)	131	100.0	-	-	-	1.0	0.8	6.9	5.3	2.9	2.2	1.0	0.8	11.0	8.4	15.8	12.1	12.8	9.8	19.2	14.7	60.4	46.1	85.9	Manufacture of fabricated metal products (excepts machinery and equipment)	
27 การผลิตอุปกรณ์ไฟฟ้า	27	100.0	-	-	-	-	-	-	-	-	-	-	-	1.9	7.2	9.6	35.7	7.7	28.6	1.9	7.2	5.8	21.4	80.0	Manufacture of electrical equipment	
28 การผลิตเครื่องจักรและเครื่องมือ ซึ่งมีได้จัดประเภทไว้ในที่อื่น	29	100.0	-	-	-	-	-	1.6	5.6	-	-	1.6	5.6	4.8	16.7	1.6	5.6	1.6	5.6	-	-	17.7	61.1	84.9	Manufacture of machinery and equipment, n.e.c	
29 การผลิตยานยนต์ รถพ่วง และรถกึ่งพ่วง	2	100.0	-	-	-	-	-	-	-	-	-	-	-	-	-	-	-	-	-	-	-	2.0	100.0	100.0	Manufacture of motor vehicles, trailers and semi-trailers	
31 การผลิตเฟอร์นิเจอร์	37	100.0	-	-	-	1.0	2.7	2.8	7.5	2.8	7.5	2.0	5.4	2.0	5.4	-	-	14.1	38.1	-	-	12.3	33.3	76.3	Manufacture of furniture	

ตาราง 7 จำนวนและร้อยละของสถานประกอบการอุตสาหกรรมการผลิต จำแนกตามอัตราการใช้กำลังการผลิตต่อปี 2554 และหมวดย่อยอุตสาหกรรม (ต่อ)

TABLE 7 NUMBER AND PERCENTAGE OF MANUFACTURING ESTABLISHMENTS BY PERCENTAGE OF CAPACITY UTILIZATION IN 2011 AND DIVISION OF INDUSTRY (Contd.)

หมวดย่อยอุตสาหกรรม	จำนวนสถานประกอบการ																								เฉลี่ยต่อสถาน- ประกอบการ	Division of industry																
	อัตราการใช้กำลังการผลิตต่อปี 2554 Percentage of capacity utilization in 2011																																									
	< 10				20 - 29				30 - 39				40 - 49				50 - 59				60 - 69						70 - 79				80 - 89				90 - 99				≥100			
	Number of establishments		ร้อยละ		จำนวน		ร้อยละ		จำนวน		ร้อยละ		จำนวน		ร้อยละ		จำนวน		ร้อยละ		จำนวน		ร้อยละ				จำนวน		ร้อยละ		จำนวน		ร้อยละ		จำนวน		ร้อยละ					
จำนวน	ร้อยละ	จำนวน	ร้อยละ	จำนวน	ร้อยละ	จำนวน	ร้อยละ	จำนวน	ร้อยละ	จำนวน	ร้อยละ	จำนวน	ร้อยละ	จำนวน	ร้อยละ	จำนวน	ร้อยละ	จำนวน	ร้อยละ	จำนวน	ร้อยละ	จำนวน	ร้อยละ	จำนวน	ร้อยละ	จำนวน	ร้อยละ	จำนวน	ร้อยละ	จำนวน	ร้อยละ	Average per establishment										
32 การผลิตผลิตภัณฑ์อื่นๆ	80	100.0	1.8	2.3	1.6	2.0	3.2	4.0	4.0	5.0	2.9	3.7	7.6	9.5	4.7	5.9	6.2	7.8	10.2	12.7	16.9	21.1	20.9	26.1	73.8	Other manufacturing																
33 การซ่อมและการติดตั้งเครื่องจักรและอุปกรณ์	50	100.0	-	-	-	-	-	-	-	-	-	-	-	-	-	-	-	-	-	6.0	12.0	4.0	8.0	40.0	80.0	97.4	Repair and installation of machinery and equipment															
37 การจัดการน้ำเสีย	19	100.0	-	-	-	-	-	-	-	-	-	-	-	-	-	-	-	-	-	6.3	33.3	7.9	41.7	4.8	25.0	89.2	Sewerage															
38 การเก็บรวบรวมของเสีย การบำบัด และการกำจัดของเสีย	25	100.0	3.8	15.2	3.4	13.6	4.4	17.6	1.0	4.0	2.4	9.6	1.4	5.6	-	-	2.4	9.6	2.4	9.6	-	-	3.8	15.2	45.7	Waste collection, treatment and disposal activities;																
รวมถึงการนำของเสียกลับมาใช้ใหม่																																materials recovery										

หมายเหตุ : D หมายถึง ตัวเลขที่ไม่เปิดเผย

Note : D means disclosure prohibited.

ที่มา : สำมะโนธุรกิจและอุตสาหกรรม พ.ศ.2555 : อุตสาหกรรมการผลิต จังหวัดยโสธร สำนักงานสถิติแห่งชาติ กระทรวงเทคโนโลยีสารสนเทศและการสื่อสาร

Source : The 2012 Business and Industrial Census : Manufacturing Industry, Yasothon Province, National Statistical Office, Ministry of Information and Communication Technology.

ตาราง 8 มูลค่าวัตถุดิบและวัสดุประกอบฯ และสินค้าคงเหลือต้นปีและปลายปี 2554 จำแนกตามหมวดย่อยอุตสาหกรรม

TABLE 8 VALUE OF STOCKS AT THE BEGINNING AND THE END OF 2011 BY DIVISION OF INDUSTRY

(พันบาท In Thousand Baht)

หมวดย่อยอุตสาหกรรม	จำนวน สถาน- ประกอบการ Number of establishments	มูลค่า ณ ต้นปี 2554 At the beginning of 2011					มูลค่า ณ ปลายปี 2554 At the end of 2011					Division of industry										
		รวม Total	วัตถุดิบ และ วัสดุประกอบฯ Materials and components	สินค้า ระหว่าง ผลิต Work in progress	สินค้า สำเร็จรูป Finished goods	สินค้าที่ซื้อ มา จำหน่ายใน สภาพเดิม Goods purchased for resale	รวม Total	วัตถุดิบ และ วัสดุประกอบฯ Materials and components	สินค้า ระหว่าง ผลิต Work in progress	สินค้า สำเร็จรูป Finished goods	สินค้าที่ซื้อ มา จำหน่ายใน สภาพเดิม Goods purchased for resale											
รวม	7,574	2,466,857.2	338,768.5	139,126.2	239,651.3	1,749,311.2	2,039,976.2	287,701.5	150,332.4	251,885.8	1,350,056.5	Total										
10 การผลิตผลิตภัณฑ์อาหาร	3,118	2,186,778.8	226,070.0	9,672.9	205,569.4	1,745,466.6	1,766,720.8	190,128.0	11,655.9	218,056.8	1,346,880.1	Manufacture of food products										
11 การผลิตเครื่องดื่ม	11	616.0	529.2	27.8	57.4	1.7	186.4	73.8	29.4	82.0	1.1	Manufacture of beverages										
13 การผลิตสิ่งทอ	475	10,645.7	6,289.3	1,400.2	2,953.2	3.0	8,739.1	4,335.7	1,638.5	2,762.8	2.0	Manufacture of textiles										
14 การผลิตเสื้อผ้าเครื่องแต่งกาย	571	173,679.4	62,402.8	106,250.8	5,025.8	-	163,788.8	59,823.6	101,789.7	2,175.5	-	Manufacture of wearing apparels										
15 การผลิตเครื่องหนังและผลิตภัณฑ์ที่เกี่ยวข้อง	22	228.3	106.0	30.3	92.0	-	236.6	96.1	20.5	120.0	-	Manufacture of leather and related products										
16 การผลิตไม้และผลิตภัณฑ์จากไม้และไม้ก๊อก (ยกเว้นเฟอร์นิเจอร์) การผลิตสิ่งของจากฟางและวัสดุอีกสานอื่นๆ	2,847	26,772.7	12,609.1	4,582.1	8,355.9	1,225.6	14,679.2	4,590.8	2,611.9	6,556.8	919.7	Manufacture of wood and products of wood and cork (except furniture); manufacture of articles of straw and plaiting materials										
18 การพิมพ์และการผลิตซ้ำสื่อบันทึกข้อมูล	15	1,563.7	1,338.7	14.0	57.0	154.0	1,155.8	981.5	42.0	6.3	126.0	Printing and reproduction of recorded media										
19 การผลิตถ่านโค้กและผลิตภัณฑ์ที่ได้จากการกลั่นปิโตรเลียม	4	2,942.2	2,942.2	-	-	-	4,706.5	2,706.5	2,000.0	-	-	Manufacture of coke and refined petroleum products										
20 การผลิตเคมีภัณฑ์และผลิตภัณฑ์เคมี	40	895.8	718.1	127.9	49.8	-	860.2	708.1	104.3	47.9	-	Manufacture of chemicals and chemical products										
21 การผลิตเภสัชภัณฑ์ เคมีภัณฑ์ที่ใช้รักษาโรค และผลิตภัณฑ์จากพืชและสัตว์ที่ใช้รักษาโรค	5	54.5	7.5	12.5	34.5	-	27.5	2.0	5.5	20.0	-	Manufacture of pharmaceuticals, medicinal chemical and botanical products										
22 การผลิตผลิตภัณฑ์ยางและพลาสติก	1	D	D	-	D	-	D	D	-	D	-	Manufacture of rubber and plastic products										
23 การผลิตผลิตภัณฑ์อื่นๆ ที่ทำจากแร่โลหะ	56	37,225.5	11,479.9	13,590.4	10,429.0	1,726.2	57,393.5	11,452.1	26,560.2	17,811.9	1,569.2	Manufacture of other non-metallic mineral products										
24 การผลิตโลหะขั้นมูลฐาน	9	2,657.6	2,417.6	110.0	130.0	-	440.0	230.0	70.0	140.0	-	Manufacture of basic metals										
25 การผลิตผลิตภัณฑ์โลหะประดิษฐ์ (ยกเว้นเครื่องจักรและอุปกรณ์)	131	4,769.9	2,212.6	1,312.1	671.9	573.3	3,894.3	1,583.3	1,149.2	731.8	430.0	Manufacture of fabricated metal products (excepts machinery and equipment)										
27 การผลิตอุปกรณ์ไฟฟ้า	27	408.8	236.2	32.4	115.2	25.1	308.1	162.5	38.6	91.6	15.4	Manufacture of electrical equipment										
28 การผลิตเครื่องจักรและเครื่องมือ ซึ่งมีได้จัดประเภทไว้ในที่อื่น	29	692.0	245.7	59.6	386.7	-	894.6	234.1	290.0	370.6	-	Manufacture of machinery and equipment, n.e.c										
29 การผลิตยานยนต์ รถพ่วง และรถกึ่งพ่วง	2	D	D	D	-	-	D	D	D	-	-	Manufacture of motor vehicles, trailers and semi-trailers										
31 การผลิตเฟอร์นิเจอร์	37	7,309.1	2,539.2	758.3	4,011.6	-	8,744.1	6,795.9	1,487.1	461.1	-	Manufacture of furniture										

ตาราง 8 มูลค่าวัตถุดิบและวัสดุประกอบฯ และสินค้าคงเหลือต้นปีและปลายปี 2554 จำแนกตามหมวดย่อยอุตสาหกรรม (ต่อ)

TABLE 8 VALUE OF STOCKS AT THE BEGINNING AND THE END OF 2011 BY DIVISION OF INDUSTRY (Contd.)

(พันบาท In Thousand Baht)

หมวดย่อยอุตสาหกรรม	จำนวน สถาน- ประกอบการ Number of establishments	มูลค่า ณ ต้นปี 2554 At the beginning of 2011					มูลค่า ณ ปลายปี 2554 At the end of 2011					Division of industry
		รวม Total	วัตถุดิบ และ วัสดุประกอบฯ Materials and components	สินค้า ระหว่าง ผลิต Work in progress	สินค้า สำเร็จรูป Finished goods	สินค้าที่ซื้อ มา จำหน่ายใน สภาพเดิม Goods purchased for resale	รวม Total	วัตถุดิบ และ วัสดุประกอบฯ Materials and components	สินค้า ระหว่าง ผลิต Work in progress	สินค้า สำเร็จรูป Finished goods	สินค้าที่ซื้อ มา จำหน่ายใน สภาพเดิม Goods purchased for resale	
32 การผลิตผลิตภัณฑ์อื่นๆ	80	5,312.0	4,134.0	107.9	959.8	110.3	3,127.9	1,937.2	113.6	976.2	100.9	Other manufacturing
33 การซ่อมและการติดตั้งเครื่องจักรและอุปกรณ์	50	1,448.0	716.0	375.0	331.5	25.5	1,753.5	395.0	245.0	1,101.5	12.0	Repair and installation of machinery and equipment
37 การจัดการน้ำเสีย	19	105.5	104.7	0.8	-	-	15.0	14.7	0.3	-	-	Sewerage
38 การเก็บรวบรวมของเสีย การบำบัด และการกำจัดของเสีย รวมถึงการนำของเสียกลับมาใช้ใหม่	25	2,549.1	1,597.3	651.1	300.7	-	2,080.7	1,385.8	471.9	223.0	-	Waste collection, treatment and disposal activities; materials recovery

หมายเหตุ : D หมายถึง ตัวเลขที่ไม่เปิดเผย

Note : D means disclosure prohibited.

ที่มา : สำมะโนธุรกิจและอุตสาหกรรม พ.ศ.2555 : อุตสาหกรรมการผลิต จังหวัดยโสธร สำนักงานสถิติแห่งชาติ กระทรวงเทคโนโลยีสารสนเทศและการสื่อสาร

Source : The 2012 Business and Industrial Census : Manufacturing Industry, Yasothon Province, National Statistical Office, Ministry of Information and Communication Technology.

ตาราง 9 ส่วนเปลี่ยนแปลงของมูลค่าวัตถุดิบและวัสดุประกอบฯ และสินค้าคงเหลือในปี 2554 จำแนกตามหมวดย่อยอุตสาหกรรม

TABLE 9 CHANGE IN VALUE OF STOCKS IN 2011 BY DIVISION OF INDUSTRY

(พันบาท In Thousand Baht)

หมวดย่อยอุตสาหกรรม	จำนวน	ส่วนเปลี่ยนแปลงของมูลค่าวัตถุดิบและวัสดุประกอบฯ และสินค้าคงเหลือ Change in value of stocks					Division of industry
	สถาน-	รวม	วัตถุดิบและ	สินค้าระหว่าง	สินค้า	สินค้าที่ซื้อ	
	ประกอบการ						
	Number of establishments		Materials and components	Work in progress	Finished goods	Goods purchased for resale	
รวม	7,574	-426,881.0	-51,067.0	11,206.2	12,234.5	-399,254.7	Total
10 การผลิตผลิตภัณฑ์อาหาร	3,118	-420,058.0	-35,942.0	1,983.1	12,487.4	-398,586.5	Manufacture of food products
11 การผลิตเครื่องดื่ม	11	-429.6	-455.4	1.7	24.7	-0.6	Manufacture of beverages
13 การผลิตสิ่งทอ	475	-1,906.6	-1,953.6	238.3	-190.4	-1.0	Manufacture of textiles
14 การผลิตเสื้อผ้าเครื่องแต่งกาย	571	-9,890.6	-2,579.2	-4,461.1	-2,850.3	-	Manufacture of wearing apparels
15 การผลิตเครื่องหนังและผลิตภัณฑ์ที่เกี่ยวข้อง	22	8.3	-9.8	-9.8	28.0	-	Manufacture of leather and related products
16 การผลิตไม้และผลิตภัณฑ์จากไม้และไม้ก๊อก (ยกเว้นเฟอร์นิเจอร์) การผลิตสิ่งของจากฟางและวัสดุถักสานอื่นๆ	2,847	-12,093.6	-8,018.3	-1,970.2	-1,799.2	-305.9	Manufacture of wood and products of wood and cork (except furniture); manufacture of articles of straw and plaiting materials
18 การพิมพ์และการผลิตซ้ำสื่อบันทึกข้อมูล	15	-407.9	-357.2	28.0	-50.7	-28.0	Printing and reproduction of recorded media
19 การผลิตถ่านโค้กและผลิตภัณฑ์ที่ได้จากการกลั่นปิโตรเลียม	4	1,764.3	-235.7	2,000.0	-	-	Manufacture of coke and refined petroleum products
20 การผลิตเคมีภัณฑ์และผลิตภัณฑ์เคมี	40	-35.6	-10.1	-23.6	-1.9	-	Manufacture of chemicals and chemical products
21 การผลิตเภสัชภัณฑ์ เคมีภัณฑ์ที่ใช้รักษาโรค และผลิตภัณฑ์จากพืชและสัตว์ที่ใช้รักษาโรค	5	-27.0	-5.5	-7.0	-14.5	-	Manufacture of pharmaceuticals, medicinal chemical and botanical products
22 การผลิตผลิตภัณฑ์ยางและพลาสติก	1	D	-	-	D	-	Manufacture of rubber and plastic products
23 การผลิตผลิตภัณฑ์อื่นๆ ที่ทำจากแร่โลหะ	56	20,168.0	-27.9	12,969.9	7,382.9	-156.9	Manufacture of other non-metallic mineral products
24 การผลิตโลหะขั้นมูลฐาน	9	-2,217.6	-2,187.6	-40.0	10.0	-	Manufacture of basic metals
25 การผลิตผลิตภัณฑ์โลหะประดิษฐ์ (ยกเว้นเครื่องจักรและอุปกรณ์)	131	-875.6	-629.3	-162.9	59.9	-143.3	Manufacture of fabricated metal products (excepts machinery and equipment)
27 การผลิตอุปกรณ์ไฟฟ้า	27	-100.7	-73.7	6.2	-23.6	-9.6	Manufacture of electrical equipment
28 การผลิตเครื่องจักรและเครื่องมือ ซึ่งมีได้จัดประเภทไว้ในที่อื่น	29	202.7	-11.6	230.4	-16.1	-	Manufacture of machinery and equipment, n.e.c
29 การผลิตยานยนต์ รถพ่วง และรถกึ่งพ่วง	2	D	D	D	-	-	Manufacture of motor vehicles, trailers and semi-trailers
31 การผลิตเฟอร์นิเจอร์	37	1,434.9	4,256.7	728.7	-3,550.5	-	Manufacture of furniture

ตาราง 9 ส่วนเปลี่ยนแปลงของมูลค่าวัตถุดิบและวัสดุประกอบฯ และสินค้าคงเหลือในปี 2554 จำแนกตามหมวดย่อยอุตสาหกรรม (ต่อ)

TABLE 9 CHANGE IN VALUE OF STOCKS IN 2011 BY DIVISION OF INDUSTRY (Contd.)

(พันบาท In Thousand Baht)

หมวดย่อยอุตสาหกรรม	จำนวน สถาน- ประกอบการ Number of establishments	ส่วนเปลี่ยนแปลงของมูลค่าวัตถุดิบและวัสดุประกอบฯ และสินค้าคงเหลือ Change in value of stocks					สินค้าที่ซื้อมา จำหน่ายในสภาพเดิม Goods purchased for resale	Division of industry
		รวม Total	วัตถุดิบและ วัสดุประกอบฯ Materials and components	สินค้าระหว่าง ผลิต Work in progress	สินค้า สำเร็จรูป Finished goods			
32 การผลิตผลิตภัณฑ์อื่นๆ	80	-2,184.1	-2,196.8	5.7	16.4	-9.4	Other manufacturing	
33 การซ่อมและการติดตั้งเครื่องจักรและอุปกรณ์	50	305.5	-321.0	-130.0	770.0	-13.5	Repair and installation of machinery and equipment	
37 การจัดการน้ำเสีย	19	-90.4	-89.9	-0.5	-	-	Sewerage	
38 การเก็บรวบรวมของเสีย การบำบัด และการกำจัดของเสีย รวมถึงการนำของเสียกลับมาใช้ใหม่	25	-468.4	-211.5	-179.2	-77.7	-	Waste collection, treatment and disposal activities; materials recovery	

หมายเหตุ : D หมายถึง ตัวเลขที่ไม่เปิดเผย

Note : D means disclosure prohibited.

ที่มา : สำมะโนธุรกิจและอุตสาหกรรม พ.ศ.2555 : อุตสาหกรรมการผลิต จังหวัดยโสธร สำนักงานสถิติแห่งชาติ กระทรวงเทคโนโลยีสารสนเทศและการสื่อสาร

Source : The 2012 Business and Industrial Census : Manufacturing Industry, Yasothon Province, National Statistical Office, Ministry of Information and Communication Technology.

ตาราง 10 ค่าใช้จ่ายทั้งสิ้นของสถานประกอบการอุตสาหกรรมการผลิตในปี 2554 จำแนกตามหมวดย่อยอุตสาหกรรม

TABLE 10 TOTAL EXPENSES OF MANUFACTURING ESTABLISHMENTS IN 2011 BY DIVISION OF INDUSTRY

(พันบาท In Thousand Baht)

หมวดย่อยอุตสาหกรรม	จำนวน สถาน- ประกอบการ	รวม Total	ค่าซื้อวัตถุดิบ	ค่าเชื้อเพลิง	ค่าติดตั้งซ่อมแซมและ	ค่าติดตั้งซ่อมแซมและ	ค่าซื้อสินค้า	ค่าจ้างเหมาจ่ายให้	ค่าใช้จ่าย	ค่าใช้จ่าย	ค่าใช้จ่ายอื่น ๆ	Division of industry
			และวัสดุประกอบา ที่ใช้ในการผลิต	และค่าไฟฟ้า ที่ใช้จ่ายในการผลิต	บำรุงรักษาสินค้า ที่จำหน่ายให้ลูกค้า	บำรุงรักษาเครื่องจักร เครื่องมือ	ที่ซื้อจกจำหน่าย ในสภาพเดิม	สถานประกอบการ อื่นผลิตสินค้าให้	ในการขาย	ในการบริหาร และดำเนินงาน	Other expenses	
	Number of establishments		Purchase of materials and components	Cost of fuels, electricity used in production	Cost of repair and maintenance sales of goods of purchase	Cost of repair and maintenance of machinery and equipment	Purchase of goods for resale	Cost of contract and commission work	Cost of sale	Administrative expense		
รวม	7,574	3,270,137.4	2,267,224.9	149,655.3	1,354.5	41,172.8	506,082.1	33,946.2	104,369.0	145,951.8	20,380.8	Total
10 การผลิตผลิตภัณฑ์อาหาร	3,118	2,203,398.2	1,415,174.9	94,064.0	221.4	29,905.3	496,223.9	28,333.6	56,684.8	69,466.4	13,323.9	Manufacture of food products
11 การผลิตเครื่องดื่ม	11	6,548.4	4,704.1	389.8	2.2	57.2	53.3	-	1,085.3	239.8	16.7	Manufacture of beverages
13 การผลิตสิ่งทอ	475	123,947.6	97,693.0	4,639.4	-	1,302.1	154.1	258.8	10,749.4	9,041.4	109.5	Manufacture of textiles
14 การผลิตเสื้อผ้าเครื่องแต่งกาย	571	305,185.0	268,552.0	7,660.9	14.3	1,927.7	-	648.7	4,130.9	22,165.4	85.2	Manufacture of wearing apparels
15 การผลิตเครื่องหนังและผลิตภัณฑ์ที่เกี่ยวข้อง	22	21,900.3	17,442.1	553.7	-	288.0	-	2,148.6	729.4	738.7	-	Manufacture of leather and related products
16 การผลิตไม้และผลิตภัณฑ์จากไม้และไม้ก๊อก (ยกเว้นเฟอร์นิเจอร์) การผลิตสิ่งของจากฟางและวัสดุอีกสานอื่นๆ	2,847	106,424.1	78,833.3	4,725.2	-	1,550.7	3,274.4	1,093.4	5,260.6	11,560.2	126.3	Manufacture of wood and products of wood and cork (except furniture); manufacture of articles of straw and plaiting materials
18 การพิมพ์และการผลิตซ้ำสื่อบันทึกข้อมูล	15	10,418.3	7,386.9	560.2	-	135.0	207.2	-	114.5	2,014.5	-	Printing and reproduction of recorded media
19 การผลิตถ่านโค้กและผลิตภัณฑ์ที่ได้จากการกลั่นปิโตรเลียม	4	41,888.0	39,570.4	1,361.1	-	91.8	-	-	240.0	612.8	12.0	Manufacture of coke and refined petroleum products
20 การผลิตเคมีภัณฑ์และผลิตภัณฑ์เคมี	40	21,501.6	20,344.6	152.0	24.0	84.0	-	-	200.3	682.1	14.5	Manufacture of chemicals and chemical products
21 การผลิตเภสัชภัณฑ์ เคมีภัณฑ์ที่ใช้รักษาโรค และผลิตภัณฑ์จากพืชและสัตว์ที่ใช้รักษาโรค	5	375.1	270.1	29.4	-	-	-	-	42.0	33.2	0.4	Manufacture of pharmaceuticals, medicinal chemical and botanical products
22 การผลิตผลิตภัณฑ์ยางและพลาสติก	1	D	D	D	-	D	-	-	D	D	-	Manufacture of rubber and plastic products
23 การผลิตผลิตภัณฑ์อื่นๆ ที่ทำจากแร่โลหะ	56	172,300.1	101,780.8	23,932.9	261.5	3,433.5	6,051.4	303.6	16,944.2	13,346.0	6,246.3	Manufacture of other non-metallic mineral products
24 การผลิตโลหะขั้นมูลฐาน	9	38,988.3	33,554.0	3,032.0	20.0	437.0	-	-	433.0	1,512.3	-	Manufacture of basic metals
25 การผลิตผลิตภัณฑ์โลหะประดิษฐ์ (ยกเว้นเครื่องจักรและอุปกรณ์)	131	42,544.9	34,512.0	1,841.7	41.7	330.5	-	-	1,351.3	4,349.4	118.2	Manufacture of fabricated metal products (excepts machinery and equipment)
27 การผลิตอุปกรณ์ไฟฟ้า	27	1,764.5	1,360.6	83.5	-	-	57.9	-	30.1	213.1	19.3	Manufacture of electrical equipment
28 การผลิตเครื่องจักรและเครื่องมือ ซึ่งมีได้จัดประเภทไว้ในที่อื่น	29	22,010.8	15,591.4	318.0	609.0	147.3	-	-	3,726.6	1,618.5	-	Manufacture of machinery and equipment, n.e.c
29 การผลิตยานยนต์ รถพ่วง และรถกึ่งพ่วง	2	D	D	D	-	-	-	-	D	D	D	Manufacture of motor vehicles, trailers and semi-trailers
31 การผลิตเฟอร์นิเจอร์	37	77,972.9	72,176.3	1,170.1	37.3	185.6	-	666.7	1,629.0	2,091.0	16.9	Manufacture of furniture

ตาราง 10 ค่าใช้จ่ายทั้งสิ้นของสถานประกอบการอุตสาหกรรมการผลิตในปี 2554 จำแนกตามหมวดย่อยอุตสาหกรรม (ต่อ)

TABLE 10 TOTAL EXPENSES OF MANUFACTURING ESTABLISHMENTS IN 2011 BY DIVISION OF INDUSTRY (Contd.)

(พันบาท In Thousand Baht)

หมวดย่อยอุตสาหกรรม	จำนวน สถาน- ประกอบการ Number of establishments	รวม Total	ค่าซื้อวัตถุดิบ	ค่าเชื้อเพลิง	ค่าติดตั้งซ่อมแซมและ	ค่าติดตั้งซ่อมแซมและ	ค่าซื้อสินค้า	ค่าจ้างเหมาจ่ายให้	ค่าใช้จ่าย	ค่าใช้จ่าย	ค่าใช้จ่ายอื่น ๆ	Division of industry
			และวัสดุประกอบา ที่ใช้ในการผลิต Purchase of materials and components	และค่าไฟฟ้า ที่ใช้จ่ายในการผลิต Cost of fuels, electricity used in production	บำรุงรักษาสินค้า ที่จำหน่ายให้ลูกค้า Cost of repair and maintenance sales of goods of purchase	บำรุงรักษาเครื่องจักร เครื่องมือ Cost of repair and maintenance of machinery and equipment	ในสภาพเดิม Purchase of goods for resale	สถานประกอบการ อื่นผลิตสินค้าให้ Cost of contract and commission work	ในการขาย Cost of sale	ในการบริหาร และดำเนินงาน Administrative expense	Other expenses	
32 การผลิตผลิตภัณฑ์อื่นๆ	80	25,655.8	21,711.3	774.9	123.0	23.9	15.0	90.8	597.7	2,154.3	165.0	Other manufacturing
33 การซ่อมและการติดตั้งเครื่องจักรและอุปกรณ์	50	12,133.8	8,457.0	1,239.0	-	12.0	45.0	-	3.0	2,321.4	56.4	Repair and installation of machinery and equipment
37 การจัดหาน้ำเสีย	19	3,361.1	696.9	1,609.5	-	177.3	-	402.2	25.0	382.8	67.5	Sewerage
38 การเก็บรวบรวมของเสีย การบำบัด และการกำจัดของเสีย รวมถึงการนำของเสียกลับมาใช้ใหม่	25	13,397.0	10,086.6	1,297.5	-	604.0	-	-	148.7	1,259.9	0.3	Waste collection, treatment and disposal activities; materials recovery

หมายเหตุ : D หมายถึง ตัวเลขที่ไม่เปิดเผย

Note : D means disclosure prohibited.

ที่มา : สำมะโนธุรกิจและอุตสาหกรรม พ.ศ.2555 : อุตสาหกรรมการผลิตจังหวัดยโสธร สำนักงานสถิติแห่งชาติ กระทรวงเทคโนโลยีสารสนเทศและการสื่อสาร

Source : The 2012 Business and Industrial Census : Manufacturing Industry, Yasothon Province, National Statistical Office, Ministry of Information and Communication Technology.

ตาราง 11 รายรับทั้งสิ้นของสถานประกอบการอุตสาหกรรมการผลิตในปี 2554 จำแนกตามหมวดย่อยอุตสาหกรรม

TABLE 11 TOTAL RECEIPTS OF MANUFACTURING ESTABLISHMENTS IN 2011 BY DIVISION OF INDUSTRY

(พันบาท In Thousand Baht)

หมวดย่อยอุตสาหกรรม	จำนวน สถานประกอบการ Number of establishments	รวม Total	มูลค่าขายผลผลิต Sales of goods produced	รายรับจาก	รายรับจากการ	รายรับจากการให้	รายรับจากการ	รายรับจากการให้เช่า	เงินปันผลรับ Dividend	ดอกเบี้ยรับ Interest	กำไรจากการ	รายรับอื่น ๆ	Division of industry
				การขายสินค้า ที่เข้ามาจำหน่าย ในสภาพเดิม Sales of goods purchased for resale	รับจ้างเหมาทำการ ผลิตสินค้า Receipts for contract and commission work	บริการ บำรุงรักษา ซ่อมแซม Receipts for repair and installation work done for others	ให้เช่าที่ดิน Receipts for rent on land	อาคาร อาคารพร้อมที่ดิน ฯลฯ Receipts for rent on building, vehicle, machinery and equipment			เปลี่ยนแปลง อัตราแลกเปลี่ยน Gain form currency exchange	Other receipts	
รวม	7,574	4,948,801.8	4,235,676.7	591,765.5	109,866.2	64.8	60.0	563.0	522.4	425.4	61.0	9,796.9	Total
10 การผลิตผลิตภัณฑ์อาหาร	3,118	3,345,242.1	2,708,223.7	578,937.1	53,618.5	-	-	563.0	5.0	41.3	-	3,853.6	Manufacture of food products
11 การผลิตเครื่องดื่ม	11	11,011.9	10,718.4	-	-	-	-	-	266.3	-	-	27.2	Manufacture of beverages
13 การผลิตสิ่งทอ	475	215,024.8	203,879.1	207.6	10,513.4	-	60.0	-	241.5	86.2	-	36.9	Manufacture of textiles
14 การผลิตเสื้อผ้าเครื่องแต่งกาย	571	454,567.7	424,959.5	-	29,098.8	-	-	-	-	139.6	-	369.9	Manufacture of wearing apparels
15 การผลิตเครื่องหนังและผลิตภัณฑ์ที่เกี่ยวข้อง	22	37,319.3	31,351.2	-	5,844.0	-	-	-	-	-	-	124.1	Manufacture of leather and related products
16 การผลิตไม้และผลิตภัณฑ์จากไม้และไม้ก๊อก (ยกเว้นเฟอร์นิเจอร์) การผลิตสิ่งของจากฟางและวัสดุจากสานอื่นๆ	2,847	181,932.8	170,920.2	3,670.9	4,710.7	-	-	-	9.6	-	-	2,621.4	Manufacture of wood and products of wood and cork (except furniture); manufacture of articles of straw and plaiting materials
18 การพิมพ์และการผลิตซ้ำสื่อบันทึกข้อมูล	15	15,997.7	15,461.5	128.8	151.2	-	-	-	-	-	-	256.2	Printing and reproduction of recorded media
19 การผลิตถ่านโค้กและผลิตภัณฑ์ที่ได้จากการกลั่นปิโตรเลียม	4	64,846.7	64,846.7	-	-	-	-	-	-	-	-	-	Manufacture of coke and refined petroleum products
20 การผลิตเคมีภัณฑ์และผลิตภัณฑ์เคมี	40	31,237.4	31,204.4	-	-	-	-	-	-	-	-	33.0	Manufacture of chemicals and chemical products
21 การผลิตเภสัชภัณฑ์ เคมีภัณฑ์ที่ใช้รักษาโรค และผลิตภัณฑ์จากพืชและสัตว์ที่ใช้รักษาโรค	5	611.0	611.0	-	-	-	-	-	-	-	-	-	Manufacture of pharmaceuticals, medicinal chemical and botanical products
22 การผลิตผลิตภัณฑ์ยางและพลาสติก	1	D	D	-	-	-	-	-	-	-	-	D	Manufacture of rubber and plastic products
23 การผลิตผลิตภัณฑ์อื่นๆ ที่ทำจากแร่โลหะ	56	221,404.0	212,617.3	8,574.2	-	-	-	-	-	152.5	60.0	-	Manufacture of other non-metallic mineral products
24 การผลิตโลหะขั้นมูลฐาน	9	58,080.0	58,080.0	-	-	-	-	-	-	-	-	-	Manufacture of basic metals
25 การผลิตผลิตภัณฑ์โลหะประดิษฐ์ (ยกเว้นเครื่องจักรและอุปกรณ์)	131	62,451.6	58,311.7	-	3,897.1	13.8	-	-	-	2.9	1.0	225.1	Manufacture of fabricated metal products (excepts machinery and equipment)
27 การผลิตอุปกรณ์ไฟฟ้า	27	2,862.1	2,624.8	57.9	-	-	-	-	-	-	-	179.4	Manufacture of electrical equipment
28 การผลิตเครื่องจักรและเครื่องมือ ซึ่งมีได้จัดประเภทไว้ในที่อื่น	29	36,164.0	35,939.7	-	44.3	37.1	-	-	-	-	-	142.9	Manufacture of machinery and equipment, n.e.c
29 การผลิตยานยนต์ รถพ่วง และรถกึ่งพ่วง	2	D	D	-	-	-	-	-	-	-	-	-	Manufacture of motor vehicles, trailers and semi-trailers
31 การผลิตเฟอร์นิเจอร์	37	91,906.8	90,340.8	-	1,413.2	13.9	-	-	-	-	-	138.9	Manufacture of furniture

ตาราง 11 รายรับทั้งสิ้นของสถานประกอบการอุตสาหกรรมการผลิตในปี 2554 จำแนกตามหมวดอุตสาหกรรม (ต่อ)

TABLE 11 TOTAL RECEIPTS OF MANUFACTURING ESTABLISHMENTS IN 2011 BY DIVISION OF INDUSTRY (Contd.)

(พันบาท In Thousand Baht)

	จำนวน สถานประกอบการ Number of establishments	รวม Total	มูลค่าขายผลผลิต Sales of goods produced	รายรับจาก การขายสินค้า ที่ซื้อมาจำหน่าย ในสภาพเดิม Sales of goods purchased for resale	รายรับจากการ รับจ้างเหมาทำการ ผลิตสินค้า Receipts for contract and commission work	รายรับจากการให้ บริการ บำรุงรักษา ซ่อมแซมฯ Receipts for repair and installation work done for others	รายรับจากการ ให้เช่าที่ดิน Receipts for rent on land	รายรับจากการ อาคารพร้อมที่ดินฯ Receipts for rent on building, vehicle, machinery and equipment	เงินปันผลรับ Dividend	ดอกเบี้ยรับ Interest	กำไรจากการ เปลี่ยนแปลง อัตราแลกเปลี่ยนฯ Gain form currency exchange	รายรับอื่น ๆ receipts	Division of industry
32 การผลิตผลิตภัณฑ์อื่นๆ	80	45,191.5	44,022.2	150.0	358.9	-	-	-	-	3.0	-	657.4	Other manufacturing
33 การซ่อมและการติดตั้งเครื่องจักรและอุปกรณ์	50	18,228.9	17,601.0	39.0	216.0	-	-	-	-	-	-	372.9	Repair and installation of machinery and equipment
37 การจัดการน้ำเสีย	19	5,804.4	5,766.4	-	-	-	-	-	-	-	-	38.0	Sewerage
38 การเก็บรวบรวมของเสีย การบำบัด และการกำจัดของเสีย รวมถึงการนำของเสียกลับมาใช้ใหม่	25	24,072.6	23,952.6	-	-	-	-	-	-	-	-	120.0	Waste collection, treatment and disposal activities; materials recovery

หมายเหตุ : D หมายถึง ตัวเลขที่ไม่เปิดเผย

Note : D means disclosure prohibited.

ที่มา : สำมะโนธุรกิจและอุตสาหกรรม พ.ศ.2555 : อุตสาหกรรมการผลิต จังหวัดยโสธร สำนักงานสถิติแห่งชาติ กระทรวงเทคโนโลยีสารสนเทศและการสื่อสาร

Source : The 2012 Business and Industrial Census : Manufacturing Industry, Yasothon Province, National Statistical Office, Ministry of Information and Communication Technology.

ตาราง 12 มูลค่าบัญชีของสินทรัพย์ถาวรในปี 2554 จำแนกตามหมวดอุตสาหกรรม

TABLE 12 BOOK VALUE OF FIXED ASSETS IN 2011 BY DIVISION OF INDUSTRY

(พันบาท in Thousand Baht)

หมวดอุตสาหกรรม	จำนวน สถาน- ประกอบ การ	มูลค่าสินทรัพย์ต้นงวด Book value of fixed assets 1 Jan. 2011									มูลค่าสินทรัพย์ปลายงวด Book value of fixed assets 31 Dec. 2011									Division of industry
		รวม	ที่ดิน	อาคารและ สิ่งก่อสร้าง	เครื่องจักร	ยานพาหนะ	เครื่องใช้ สำนักงาน	เครื่องมือ อื่นๆ	สินทรัพย์ ถาวรอื่น ๆ	รวม	ที่ดิน	อาคารและ สิ่งก่อสร้าง	เครื่องจักร	ยานพาหนะ	เครื่องใช้ สำนักงาน	เครื่องมือ อื่นๆ	สินทรัพย์ ถาวรอื่น ๆ			
																		Total	Land	
รวม	7,574	5,526,474.9	1,463,790.2	2,327,497.9	560,344.8	990,219.5	35,914.9	145,701.4	3,006.3	5,139,116.0	1,466,761.8	2,207,972.4	478,783.4	826,148.7	33,960.2	123,000.0	2,489.6	Total		
10 การผลิตผลิตภัณฑ์อาหาร	3,118	3,659,450.5	939,232.6	1,856,213.6	366,200.7	406,766.3	8,903.0	79,535.5	2,598.8	3,439,719.6	941,621.6	1,769,860.5	315,158.4	334,348.6	9,411.1	67,237.0	2,082.4	Manufacture of food products		
11 การผลิตเครื่องดื่ม	11	20,411.2	5,894.4	5,127.7	4,142.2	4,505.5	107.6	633.9	-	18,414.9	5,894.4	4,784.7	3,310.4	3,830.0	95.0	500.4	-	Manufacture of beverages		
13 การผลิตสิ่งทอ	475	242,346.4	69,669.7	55,545.6	7,884.2	98,386.6	992.6	9,865.2	2.5	233,963.0	69,667.7	53,127.7	6,654.8	94,593.7	908.4	9,008.4	2.4	Manufacture of textiles		
14 การผลิตเสื้อผ้าเครื่องแต่งกาย	571	313,216.3	51,904.6	115,055.5	32,639.2	87,729.9	17,319.7	8,567.3	-	276,970.1	52,127.2	104,517.8	28,422.9	68,981.0	15,868.3	7,053.0	-	Manufacture of wearing apparel		
15 การผลิตเครื่องหนังและผลิตภัณฑ์ที่เกี่ยวข้อง	22	14,721.2	2,706.0	2,319.4	6,451.0	2,644.0	99.5	501.3	-	12,945.6	2,706.0	2,174.4	5,227.9	2,261.6	89.4	486.3	-	Manufacture of leather and related products		
16 การผลิตไม้และผลิตภัณฑ์จากไม้และไม่กือก (ยกเว้นเฟอร์นิเจอร์) การผลิตสิ่งของจากฟางและวัสดุจากสานอื่นๆ	2,847	377,927.1	131,896.0	104,382.8	11,051.2	112,955.2	2,011.5	15,630.2	-	344,945.2	131,926.0	97,214.5	9,254.0	91,836.3	1,800.4	12,914.0	-	Manufacture of wood and products of wood and cork (except furniture); manufacture of articles of straw and plaiting materials		
18 การพิมพ์และการผลิตซ้ำสื่อบันทึกข้อมูล	15	61,055.0	25,550.0	22,456.0	6,430.0	3,549.0	1,451.0	1,619.0	-	58,010.5	25,550.0	21,332.5	5,444.0	3,026.3	1,330.7	1,327.0	-	Printing and reproduction of recorded media		
19 การผลิตถ่านโค้กและผลิตภัณฑ์ที่ได้จากการถ่านปิโตรเลียม	4	45,022.5	11,120.0	1,170.0	14,000.0	18,457.5	150.0	125.0	-	42,798.0	12,020.0	1,148.0	13,380.0	16,030.0	120.0	100.0	-	Manufacture of coke and refined petroleum products		
20 การผลิตเคมีภัณฑ์และผลิตภัณฑ์เคมี	40	16,210.8	2,817.9	4,775.9	1,693.6	6,381.5	104.4	437.5	-	14,251.6	2,817.9	4,486.6	1,373.1	5,125.1	89.5	359.5	-	Manufacture of chemicals and chemical products		
21 การผลิตเภสัชภัณฑ์ เคมีภัณฑ์ที่ใช้รักษาโรค และผลิตภัณฑ์จากพืชและสัตว์ที่ใช้รักษาโรค	5	1,574.3	200.0	770.0	-	585.0	5.3	14.0	-	1,433.7	200.0	741.5	-	474.5	4.7	13.0	-	Manufacture of pharmaceuticals, medicinal chemical and botanical products		
22 การผลิตผลิตภัณฑ์ยางและพลาสติก	1	D	-	-	D	D	D	-	-	D	-	-	D	D	D	-	-	Manufacture of rubber and plastic products		
23 การผลิตผลิตภัณฑ์อื่นๆ ที่ทำจากแร่โลหะ	56	480,611.6	152,682.3	94,716.1	76,116.7	149,564.2	1,645.0	5,887.3	-	430,614.6	152,077.7	88,363.1	62,286.7	121,657.8	1,461.7	4,767.7	-	Manufacture of other non-metallic mineral products		
24 การผลิตโลหะขั้นมูลฐาน	9	44,756.0	2,770.0	10,550.0	14,780.0	8,650.0	151.0	7,855.0	-	39,178.7	2,770.0	10,057.5	12,342.0	7,525.0	142.4	6,341.8	-	Manufacture of basic metals		
25 การผลิตผลิตภัณฑ์โลหะประดิษฐ์ (ยกเว้นเครื่องจักรและอุปกรณ์)	131	108,190.6	35,026.1	23,256.4	5,794.7	36,112.7	1,244.1	6,756.7	-	99,358.3	35,031.8	21,527.0	5,008.4	30,996.3	1,135.4	5,659.5	-	Manufacture of fabricated metal products (excepts machinery and equipment)		
27 การผลิตอุปกรณ์ไฟฟ้า	27	5,616.1	1,552.5	476.4	376.1	3,124.3	-	86.8	-	4,943.6	1,552.5	372.0	289.3	2,661.5	-	68.3	-	Manufacture of electrical equipment		
28 การผลิตเครื่องจักรและเครื่องมือ ซึ่งมิได้จัดประเภทไว้ในที่อื่น	29	29,644.9	11,817.4	6,492.7	1,768.7	8,651.6	76.4	838.1	-	27,176.4	11,820.6	5,525.3	1,499.9	7,525.5	62.4	742.7	-	Manufacture of machinery and equipment, n.e.c		
29 การผลิตยานยนต์ รถพ่วง และรถเก๋งพ่วง	2	D	D	D	-	D	D	D	-	D	D	D	-	D	D	D	-	Manufacture of motor vehicles, trailers and semi-trailers		
31 การผลิตเฟอร์นิเจอร์	37	24,805.2	5,213.9	4,725.6	969.0	11,612.3	415.3	1,864.2	5.0	22,482.2	5,241.7	4,283.8	851.6	9,987.6	362.7	1,750.0	4.8	Manufacture of furniture		

ตาราง 12 มูลค่าบัญชีของสินทรัพย์ถาวรในปี 2554 จำแนกตามหมวดอุตสาหกรรม (ต่อ)

TABLE 12 BOOK VALUE OF FIXED ASSETS IN 2011 BY DIVISION OF INDUSTRY (Contd.)

(พันบาท in Thousand Baht)

หมวดอุตสาหกรรม	จำนวน สถาน- ประกอบการ Number of establish- ments	มูลค่าสินทรัพย์ต้นงวด Book value of fixed assets 1 Jan. 2011								มูลค่าสินทรัพย์ปลายงวด Book value of fixed assets 31 Dec. 2011								Division of industry
		รวม	ที่ดิน	อาคารและ	เครื่องจักร	ยานพาหนะ	เครื่องใช้	เครื่องมือ	สินทรัพย์	รวม	ที่ดิน	อาคารและ	เครื่องจักร	ยานพาหนะ	เครื่องใช้	เครื่องมือ	สินทรัพย์	
		Total	Land	สิ่งก่อสร้าง	Machinery	Vehicles	สำนักงาน	อื่นๆ	ถาวรอื่น ๆ	Total	Land	สิ่งก่อสร้าง	Machinery	Vehicles	สำนักงาน	อื่นๆ	ถาวรอื่น ๆ	
				Building and construction			Office appliances	Other tools	Other fixed assets			Building and construction			Office appliances	Other tools	Other fixed assets	
32 การผลิตผลิตภัณฑ์อื่น ๆ	80	35,895.8	7,665.3	12,924.1	985.7	11,859.4	643.5	1,417.8	400.0	33,180.3	7,665.3	12,326.0	919.5	10,155.0	571.3	1,143.3	400.0	Other manufacturing
33 การซ่อมและการติดตั้งเครื่องจักรและอุปกรณ์	50	14,465.5	1,835.0	2,090.0	1,090.0	5,668.0	404.5	3,378.0	-	12,843.1	1,835.0	1,908.5	922.0	4,914.5	336.8	2,926.3	-	Repair and installation of machinery and equipment
37 การจัดการน้ำเสีย	19	8,568.4	214.9	584.2	-	7,758.2	-	11.1	-	6,213.4	214.9	544.7	-	5,445.0	-	8.9	-	Sewerage
38 การเก็บรวบรวมของเสีย การบำบัด และการกำจัดของเสีย รวมถึงการนำของเสียกลับมาใช้ใหม่	25	16,228.0	3,128.0	2,965.8	4,972.0	4,458.3	86.5	617.4	-	14,743.3	3,128.0	2,821.4	4,038.5	4,133.6	76.7	545.0	-	Waste collection, treatment and disposal activities; materials recovery

หมายเหตุ : D หมายถึง ตัวเลขที่ไม่เปิดเผย

Note : D means disclosure prohibited.

ที่มา : สำมะโนธุรกิจและอุตสาหกรรม พ.ศ.2555 : อุตสาหกรรมการผลิต จังหวัดยโสธร สำนักงานสถิติแห่งชาติ กระทรวงเทคโนโลยีสารสนเทศและการสื่อสาร

Source : The 2012 Business and Industrial Census : Manufacturing Industry, Yasothon Province, National Statistical Office, Ministry of Information and Communication Technology.

ตาราง 13 มูลค่าสินทรัพย์ถาวรที่เปลี่ยนแปลงระหว่าง มกราคม - ธันวาคม 2554 จำแนกตามหมวดย่อยอุตสาหกรรม

TABLE 13 VALUE OF FIXED ASSETS CHANGED IN JANUARY - DECEMBER 2011 BY DIVISION OF INDUSTRY

(พันบาท In Thousand Baht)

หมวดย่อยอุตสาหกรรม	จำนวน สถาน- ประกอบการ Number of establishments	รวม Total	มูลค่าสินทรัพย์ถาวรที่เปลี่ยนแปลง Change in value of fixed assets			ค่าโอน กรรมสิทธิ์ Ownership transfer fee	Division of industry
			มูลค่าสินทรัพย์ ถาวรที่ซื้อหรือ ผลิตขึ้นเอง Value of new or cost producing of fixed assets	มูลค่าสินทรัพย์ ถาวรที่ขาย Value of disposal of fixed assets			
รวม	7,574	118,408.1	118,282.5	25.5	100.0	Total	
10 การผลิตผลิตภัณฑ์อาหาร	3,118	109,597.7	109,597.7	-	-	Manufacture of food products	
11 การผลิตเครื่องดื่ม	11	-	-	-	-	Manufacture of beverages	
13 การผลิตสิ่งทอ	475	100.0	-	-	100.0	Manufacture of textiles	
14 การผลิตเสื้อผ้าเครื่องแต่งกาย	571	72.4	46.8	25.5	-	Manufacture of wearing apparels	
15 การผลิตเครื่องหนังและผลิตภัณฑ์ที่เกี่ยวข้อง	22	-	-	-	-	Manufacture of leather and related products	
16 การผลิตไม้และผลิตภัณฑ์จากไม้และไม้ก๊อก (ยกเว้นเฟอร์นิเจอร์) การผลิตสิ่งของจากฟางและวัสดุอีกสานอื่นๆ	2,847	7,990.9	7,990.9	-	-	Manufacture of wood and products of wood and cork (except furniture); manufacture of articles of straw and plaiting materials	
18 การพิมพ์และการผลิตซ้ำสื่อบันทึกข้อมูล	15	140.0	140.0	-	-	Printing and reproduction of recorded media	
19 การผลิตถ่านโค้กและผลิตภัณฑ์ที่ได้จากการถลุงแร่เหล็ก	4	-	-	-	-	Manufacture of coke and refined petroleum products	
20 การผลิตเคมีภัณฑ์และผลิตภัณฑ์เคมี	40	2.0	2.0	-	-	Manufacture of chemicals and chemical products	
21 การผลิตเภสัชภัณฑ์ เคมีภัณฑ์ที่ใช้รักษาโรค และผลิตภัณฑ์จากพืชและสัตว์ที่ใช้รักษาโรค	5	-	-	-	-	Manufacture of pharmaceuticals, medicinal chemical and botanical products	
22 การผลิตผลิตภัณฑ์ยางและพลาสติก	1	-	-	-	-	Manufacture of rubber and plastic products	
23 การผลิตผลิตภัณฑ์อื่นๆ ที่ทำจากแร่โลหะ	56	198.9	198.9	-	-	Manufacture of other non-metallic mineral products	
24 การผลิตโลหะขั้นมูลฐาน	9	-	-	-	-	Manufacture of basic metals	
25 การผลิตผลิตภัณฑ์โลหะประดิษฐ์ (ยกเว้นเครื่องจักรและอุปกรณ์)	131	-	-	-	-	Manufacture of fabricated metal products (excepts machinery and equipment)	
27 การผลิตอุปกรณ์ไฟฟ้า	27	-	-	-	-	Manufacture of electrical equipment	
28 การผลิตเครื่องจักรและเครื่องมือ ซึ่งมีได้จัดประเภทไว้ในที่อื่น	29	12.9	12.9	-	-	Manufacture of machinery and equipment, n.e.c	
29 การผลิตยานยนต์ รถพ่วง และรถกึ่งพ่วง	2	-	-	-	-	Manufacture of motor vehicles, trailers and semi-trailers	
31 การผลิตเฟอร์นิเจอร์	37	166.7	166.7	-	-	Manufacture of furniture	

ตาราง 13 มูลค่าสินทรัพย์ถาวรที่เปลี่ยนแปลงระหว่าง มกราคม - ธันวาคม 2554 จำแนกตามหมวดย่อยอุตสาหกรรม (ต่อ)

TABLE 13 VALUE OF FIXED ASSETS CHANGED IN JANUARY - DECEMBER 2011 BY DIVISION OF INDUSTRY (Contd.)

(พันบาท In Thousand Baht)

หมวดย่อยอุตสาหกรรม	จำนวน สถาน- ประกอบการ Number of establishments	รวม Total	มูลค่าสินทรัพย์ถาวรที่เปลี่ยนแปลง Change in value of fixed assets			Division of industry
			มูลค่าสินทรัพย์ ถาวรที่ซื้อหรือ ผลิตขึ้นเอง Value of new or cost producing of fixed assets	มูลค่าสินทรัพย์ ถาวรที่ขาย Value of disposal of fixed assets	ค่าโอน กรรมสิทธิ์ Ownership transfer fee	
32 การผลิตผลิตภัณฑ์อื่นๆ	80	-	-	-	-	Other manufacturing
33 การซ่อมและการติดตั้งเครื่องจักรและอุปกรณ์	50	-	-	-	-	Repair and installation of machinery and equipment
37 การจัดการน้ำเสีย	19	126.7	126.7	-	-	Sewerage
38 การเก็บรวบรวมของเสีย การบำบัด และการกำจัดของเสีย รวมถึงการนำของเสียกลับมาใช้ใหม่	25	-	-	-	-	Waste collection, treatment and disposal activities; materials recovery

หมายเหตุ : D หมายถึง ตัวเลขที่ไม่เปิดเผย

Note : D means disclosure prohibited.

ที่มา : สำมะโนธุรกิจและอุตสาหกรรม พ.ศ.2555 : อุตสาหกรรมการผลิต จังหวัดยโสธร สำนักงานสถิติแห่งชาติ กระทรวงเทคโนโลยีสารสนเทศและการสื่อสาร

Source : The 2012 Business and Industrial Census : Manufacturing - Industry, Yasothon Province, National Statistical Office, Ministry of Information and Communication Technology.

ภาคผนวก

ภาคผนวก ก
ระเบียบวิธี
จังหวัดยโสธร

1. แผนการสุ่มตัวอย่าง

1.1 สถานประกอบการที่มีจำนวนคนทำงาน 1 – 10 คน

แผนการสุ่มตัวอย่างที่ใช้เป็นแบบ Stratified Systematic Sampling โดยมีประเภมาตรฐานอุตสาหกรรม (ประเทศไทย) ปี 2552 (Thailand Standard Industrial Classification: TSIC 2009) ในระดับกิจกรรมเป็นสตราตัม และสถานประกอบการเป็นหน่วยตัวอย่าง

1) การจัดสตราตัม

ประเภมาตรฐานอุตสาหกรรม (ประเทศไทย) ปี 2552 (Thailand Standard Industrial Classification: TSIC 2009) ในระดับกิจกรรมเป็นสตราตัม ซึ่งมีทั้งสิ้น 409 สตราตัม

2) การเลือกตัวอย่าง

ได้ทำการเลือกสถานประกอบการตัวอย่างในแต่ละสตราตัม ด้วยวิธีการสุ่มแบบมีระบบ อย่างอิสระต่อกัน ได้จำนวนสถานประกอบการตัวอย่างทั้งสิ้น 655 แห่ง จากทั้งสิ้น 7,273 แห่ง

1.2 สถานประกอบการที่มีจำนวนคนทำงานตั้งแต่ 11 คนขึ้นไป

กำหนดให้ทุกสถานประกอบการเป็นหน่วยตัวอย่าง โดยให้ทำการเจนนับสถานประกอบการทุกแห่งจำนวนทั้งสิ้น 323 แห่ง

สรุป จำนวนสถานประกอบการที่ต้องเจนนับมีทั้งสิ้น 978 แห่ง

2. วิธีประมาณผล

การเสนอผลการสำรวจ ได้เสนอผลในระดับจังหวัด โดยจำแนกตามการประกอบกิจกรรมทางเศรษฐกิจตามการจัดประเภมาตรฐานอุตสาหกรรมประเทศไทย ปี 2552 (Thailand Standard Industrial Classification: TSIC-2009) ในระดับหมวดย่อย และขนาดของสถานประกอบการ (วัดด้วยจำนวนคนทำงาน) ออกเป็น 6 ขนาด ดังนี้

ขนาดของสถานประกอบการ	1	2	3	4	5	6
จำนวนคนทำงาน	1 – 15	16 – 25	26 – 30	31 – 50	51 – 200	> 200

ในการประมาณค่า กำหนดให้

$q = 1, 2, 3, \dots, n_{jklmp}$ (สถานประกอบการตัวอย่าง)

$p = 1, 2, 3, \dots, 12$ (ขนาดของสถานประกอบการ)

$m = 1, 2, 3, \dots, 409$ (กิจกรรม)

$l = 1, 2, 3, \dots, 164$ (หมู่ย่อย)

$k = 1, 2, 3, \dots, 78$ (หมู่ใหญ่)

$j = 1, 2, 3, \dots, 28$ (หมวดย่อย)

2.1 การประมาณผลสำหรับสถานประกอบการที่มีจำนวนคนทำงาน 1 – 10 คน

สูตรการประมาณค่ายอดรวมของลักษณะที่ต้องการศึกษา X สำหรับสถานประกอบการที่มีจำนวนคนทำงาน 1 – 10 คน หมวดย่อย j คือ

$$\hat{X}'_j = \sum_{k=1}^{78} \sum_{l=1}^{164} \sum_{m=1}^{409} \hat{X}'_{jklm}$$

โดยที่

\hat{X}'_{jklm} คือ ค่าประมาณยอดรวมของลักษณะที่ต้องการศึกษา X สำหรับสถานประกอบการที่มีคนทำงาน 1 – 10 คน กิจกรรม m หมู่ย่อย l หมู่ใหญ่ k หมวดย่อย j ซึ่ง

$$\hat{X}'_{jklm} = w'_{jklm} \sum_{p=1}^2 \sum_{q=1}^{n_{jklmp}} X_{jklmpq}$$

X_{jklmpq} คือ ค่าของลักษณะที่ต้องการศึกษา X ของสถานประกอบการตัวอย่าง q ขนาดของสถานประกอบการ p กิจกรรม m หมู่ย่อย l หมู่ใหญ่ k หมวดย่อย j

w'_{jklm} คือ ค่าถ่วงน้ำหนักสำหรับสถานประกอบการที่มีคนทำงาน 1 – 10 คน กิจกรรม m หมู่ย่อย l หมู่ใหญ่ k หมวดย่อย j ซึ่ง

$$w'_{jklm} = \frac{N'_{jklm}}{n'_{jklm}}$$

N'_{jklm} คือ จำนวนสถานประกอบการทั้งสิ้น สำหรับสถานประกอบการที่มีคนทำงาน 1 – 10 คน กิจกรรม m หมู่ย่อย l หมู่ใหญ่ k หมวดย่อย j

n'_{jklm} คือ จำนวนสถานประกอบการตัวอย่างที่เจ้านับได้ทั้งสิ้น สำหรับสถานประกอบการที่มีคนทำงาน 1 – 10 คน กิจกรรม m หมู่ย่อย l หมู่ใหญ่ k หมวดย่อย j

2.2 การประมาณผลสำหรับสถานประกอบการที่มีจำนวนคนทำงาน 11 คนขึ้นไป

สูตรการประมาณค่ายอดรวมของลักษณะที่ต้องการศึกษา X สำหรับสถานประกอบการที่มีจำนวนคนทำงานตั้งแต่ 11 คนขึ้นไป ($p = 3, 4, 5, \dots, 12$) หมวดย่อย j คือ

$$\hat{X}_{jp} = \sum_{k=1}^{78} \sum_{l=1}^{164} \sum_{m=1}^{409} \hat{X}_{jklmp}$$

โดยที่

\hat{X}_{jklmp} คือ ค่าประมาณยอดรวมของลักษณะที่ต้องการศึกษา X สำหรับสถานประกอบการที่มีขนาดของสถานประกอบการ p กิจกรรม m หมู่ย่อย l หมู่ใหญ่ k หมวดย่อย j ซึ่ง

$$\hat{X}_{jklmp} = \frac{N_{jklmp}}{N'_{jklmp}} \sum_{q=1}^{n_{jklmp}} x_{jklmpq}$$

x_{jklmpq} คือ ค่าของลักษณะที่ต้องการศึกษา X ของสถานประกอบการตัวอย่าง q ขนาดของสถานประกอบการ p กิจกรรม m หมู่ย่อย l หมู่ใหญ่ k หมวดย่อย j

N_{jklmp} คือ จำนวนสถานประกอบการทั้งสิ้น สำหรับสถานประกอบการที่มีขนาดของสถานประกอบการ p กิจกรรม m หมู่ย่อย l หมู่ใหญ่ k หมวดย่อย j

N'_{jklmp} คือ จำนวนสถานประกอบการที่เจ้านับได้ทั้งสิ้น สำหรับสถานประกอบการที่มีขนาดของสถานประกอบการ p กิจกรรม m หมู่ย่อย l หมู่ใหญ่ k หมวดย่อย j

2.3 การประมาณค่าสัมประสิทธิ์ความแปรผันของค่าประมาณยอดรวม

1) สูตรการประมาณค่าความแปรปรวนของค่าประมาณยอดรวมของลักษณะที่ต้องการศึกษา X สำหรับสถานประกอบการที่มีจำนวนคนทำงาน 1 – 10 คนขึ้นไป หมวดย่อย j คือ

$$\hat{V}(\hat{X}'_{jklm}) = N_{jklm} (N_{jklm} - n_{jklm}) \frac{s_{jklm}^2}{n_{jklm}}$$

โดยที่

$$s_{jklm}^2 = \frac{1}{n_{jklm} - 1} \left[\sum_{q=1}^{n_{jklm}} x_{jklmq}^2 - \frac{\left(\sum_{q=1}^{n_{jklm}} x_{jklmq} \right)^2}{n_{jklm}} \right]$$

2) สูตรการประมาณค่าสัมประสิทธิ์ความแปรผันของค่าประมาณยอดรวมของลักษณะที่ต้องการศึกษา X สำหรับสถานประกอบการที่มีจำนวนคนทำงาน $1 - 10$ คน หมวดย่อย j คือ

$$c.v.j = \frac{\sqrt{\sum_{k=1}^{78} \sum_{l=1}^{164} \sum_{m=1}^{409} \hat{V}(\hat{X}'_{jklm})}}{\sum_{k=1}^{78} \sum_{l=1}^{164} \sum_{m=1}^{409} \hat{X}'_{jklm}}$$

3. วิธีการเก็บรวบรวมข้อมูล

การเก็บรวบรวมข้อมูลใช้วิธีส่งเจ้าหน้าที่ ซึ่งเป็นข้าราชการและลูกจ้างของสำนักงานสถิติแห่งชาติออกไปทำการสัมภาษณ์เจ้าของผู้ประกอบการ หรือผู้ที่ได้รับมอบหมายให้ตอบข้อมูลของสถานประกอบการอุตสาหกรรม การผลิต ในระหว่างเดือนพฤษภาคม – สิงหาคม พ.ศ. 2555

4. การประมวลผลข้อมูล

การประมวลผลข้อมูลทุกขั้นตอน และการจัดทำรายงานผลระดับจังหวัด ดำเนินการที่สำนักงานสถิติจังหวัด โดยสำนักงานสถิติแห่งชาติในส่วนกลางให้การสนับสนุนทางด้านวิชาการ เช่น การจัดทำโปรแกรมสำหรับการบันทึกข้อมูลและการประมวลผลข้อมูล และการจัดทำต้นฉบับตารางเสนอผล และรายงานผล เป็นต้น สำหรับการประมวลผลระดับภาคและทั่วประเทศ ดำเนินการที่สำนักงานสถิติแห่งชาติในส่วนกลาง

5. การปิดตัวเลข

ผลรวมของแต่ละจำนวนอาจไม่เท่ากับยอดรวม ทั้งนี้เนื่องจากการปัดเศษ

6. ความคลาดเคลื่อนของข้อมูล

ข้อมูลที่น่าเสนอไว้ในรายงานฉบับนี้อาจจะมีความคลาดเคลื่อนอยู่บ้าง ความคลาดเคลื่อนดังกล่าวเป็นความคลาดเคลื่อนจากการสุ่มตัวอย่าง (Sampling error) และความคลาดเคลื่อนที่ไม่ได้เกิดจากการสุ่มตัวอย่าง (Non-Sampling error) เช่น ผู้ตอบไม่ให้ข้อมูลตามความเป็นจริง ข้อมูลในแบบสอบถามไม่ครบถ้วน การลงรหัสผิดพลาดหรือการบันทึกข้อมูลผิดพลาด เป็นต้น อย่างไรก็ตามสำนักงานสถิติแห่งชาติได้พยายามควบคุมให้ข้อมูลมีความคลาดเคลื่อนน้อยที่สุด จึงขอให้ผู้ใช้ข้อมูลใช้ข้อมูลด้วยความระมัดระวังตามสมควร

ตาราง ค่า c.v. ของจำนวนคนทำงาน ลูกจ้าง ค่าตอบแทนแรงงาน มูลค่าผลผลิต และค่าใช้จ่ายขั้นกลาง จำแนกตามประเภทอุตสาหกรรม สำหรับขนาดของสถานประกอบการ 1 - 10 คน

TABLE c.v. OF NUMBER OF PERSONS ENGAGED, EMPLOYEES, REMUNERATION, VALUE OF GROSS OUTPUT AND INTERMEDIATE CONSUMPTION BY CATEGORY OF INDUSTRY

FOR ESTABLISHMENTS WITH 1 - 10 PERSONS ENGAGED

รหัส Code	ประเภทอุตสาหกรรม	จำนวน คนทำงาน Number of persons engaged	ลูกจ้าง Employees		มูลค่าผลผลิต Value of gross output	ค่าใช้จ่าย ขั้นกลาง Intermediate consumption	Category of industry
			จำนวน Number	ค่าตอบแทน แรงงาน Remuneration			
	รวม	0.0724	0.1522	0.1745	**	**	Total
10	การผลิตผลิตภัณฑ์อาหาร	0.1207	0.2523	**	**	**	Manufacture of food products
11	การผลิตเครื่องดื่ม	0.0380	0.0871	0.0767	0.0762	0.0826	Manufacture of beverages
13	การผลิตสิ่งทอ	0.1024	0.1439	0.2850	0.2152	0.2149	Manufacture of textiles
14	การผลิตเสื้อผ้าเครื่องแต่งกาย	0.0876	0.2400	0.2729	0.0946	0.1513	Manufacture of wearing apparels
15	การผลิตเครื่องหนังและผลิตภัณฑ์ที่เกี่ยวข้อง	0.0440	0.2227	0.1814	0.0885	0.1385	Manufacture of leather and related products
16	การผลิตไม้และผลิตภัณฑ์จากไม้และไม้ก๊อก (ยกเว้นเฟอร์นิเจอร์) การผลิตสิ่งของจากฟางและวัสดุถักสานอื่นๆ	0.1362	0.2979	0.2347	0.1789	0.2308	Manufacture of wood and products of wood and cork (except furniture); manufacture of articles of straw and plaiting materials
18	การพิมพ์และการผลิตซ้ำสื่อบันทึกข้อมูล	0.1127	0.2722	**	0.2097	0.2042	Printing and reproduction of recorded media
19	การผลิตถ่านโค้กและผลิตภัณฑ์ที่ได้จากการกลั่นปิโตรเลียม	*	*	*	*	*	Manufacture of coke and refined petroleum products
20	การผลิตเคมีภัณฑ์และผลิตภัณฑ์เคมี	0.1123	0.1485	0.2850	0.1982	0.1826	Manufacture of chemicals and chemical products
21	การผลิตเภสัชภัณฑ์ เคมีภัณฑ์ที่ใช้รักษาโรค และผลิตภัณฑ์จากพืชและสัตว์ที่ใช้รักษาโรค	*	*	*	*	*	Manufacture of pharmaceuticals, medicinal chemical and botanical products

ตาราง 1 ค่า c.v. ของจำนวนคนทำงาน ลูกจ้าง ค่าตอบแทนแรงงาน มูลค่าผลผลิต และค่าใช้จ่ายขั้นกลาง จำแนกตามประเภทอุตสาหกรรม สำหรับขนาดของสถานประกอบการ 1 - 10 คน (ต่อ)

TABLE 1 c.v. OF NUMBER OF PERSONS ENGAGED, EMPLOYEES, REMUNERATION, VALUE OF GROSS OUTPUT AND INTERMEDIATE CONSUMPTION BY CATEGORY OF INDUSTRY FOR ESTABLISHMENTS WITH 1 - 10 PERSONS ENGAGED (cont'd)

รหัส Code	ประเภทอุตสาหกรรม	จำนวน คนทำงาน Number of persons engaged	ลูกจ้าง Employees		มูลค่าผลผลิต Value of gross output	ค่าใช้จ่าย ขั้นกลาง Intermediate consumption	Category of industry
			จำนวน Number	ค่าตอบแทน แรงงาน Remuneration			
23	การผลิตผลิตภัณฑ์อื่นๆ ที่ทำจากแร่โลหะ	0.071	0.0911	0.1048	0.1384	0.1386	Manufacture of other non-metallic mineral products
24	การผลิตโลหะขั้นมูลฐาน	*	*	*	*	*	Manufacture of basic metals
25	การผลิตผลิตภัณฑ์โลหะประดิษฐ์ (ยกเว้นเครื่องจักรและอุปกรณ์)	0.0801	0.1558	0.1763	0.0848	0.0810	Manufacture of fabricated metal products (excepts machinery and equipment)
27	การผลิตอุปกรณ์ไฟฟ้า	0.1561	-	-	0.1658	0.2273	Manufacture of electrical equipment
28	การผลิตเครื่องจักรและเครื่องมือ ซึ่งมิได้จัดประเภทไว้ในที่อื่น	0.0373	0.0741	0.1360	0.1524	0.1605	Manufacture of machinery and equipment, n.e.c
29	การผลิตยานยนต์ รถพ่วง และรถกึ่งพ่วง	*	*	*	*	*	Manufacture of motor vehicles, trailers and semi-trailers
31	การผลิตเฟอร์นิเจอร์	0.1786	0.2996	0.2980	0.2399	0.2871	Manufacture of furniture
32	การผลิตผลิตภัณฑ์อื่นๆ	0.0628	0.1475	0.1453	0.1376	0.1481	Other manufacturing
33	การซ่อมและการติดตั้งเครื่องจักรและอุปกรณ์	0.0550	**	**	0.0981	0.1559	Repair and installation of machinery and equipment
37	การจัดการน้ำเสีย	0.0559	0.2820	**	0.1231	0.1559	Sewerage
38	การเก็บรวบรวมของเสีย การบำบัด และการ กำจัดของเสีย รวมถึงการนำของเสียกลับมาใช้ใหม่	0.0815	0.1217	0.1768	0.1494	0.1460	Waste collection, treatment and disposal activities; materials recovery

หมายเหตุ : (1) * หมายถึง ไม่สามารถประมาณค่าได้

(2) ** หมายถึง ค่า c.v. มีค่าสูง

ที่มา : สำนักธุรกิจและอุตสาหกรรม พ.ศ. 2555 : อุตสาหกรรมการผลิต จังหวัดยโสธร สำนักงานสถิติแห่งชาติ กระทรวงเทคโนโลยีสารสนเทศและการสื่อสาร

Note : (1) * means this value cannot be estimated.

(2) ** means this value is not acceptable

Source : The 2012 Business and Industrial Census : Manufacturing Industry, Yasothon Province, National Statistical Office, Ministry of Information and Communication Technology.

ภาคผนวก ข

คำนิยาม

แนวคิดและคำนิยาม

1. สถานประกอบการอุตสาหกรรมการผลิต

หมายถึง สถานประกอบการที่ดำเนินกิจการเกี่ยวกับการผลิต ซึ่งหมายถึงการเปลี่ยนรูปวัตถุให้เป็นผลิตภัณฑ์ชนิดใหม่ด้วยเครื่องจักรหรือเคมีภัณฑ์ โดยไม่คำนึงถึงว่างานนั้นทำด้วยเครื่องจักรหรือด้วยมือหรือทำในโรงงาน โรงซ่อม หรือเคหะสถาน หรือผลิตภัณฑ์นั้นขายส่งหรือขายปลีกก็ตาม การประกอบชิ้นส่วนของผลิตภัณฑ์นั้นว่าเป็นการผลิตด้วย

2. การจำแนกประเภทอุตสาหกรรมการผลิต

ในการจัดทำสำมะโนธุรกิจและอุตสาหกรรม พ.ศ. 2555 ได้จำแนกประเภทอุตสาหกรรมการผลิตตามกิจกรรมทางเศรษฐกิจทุกประเภท ตามการจัดประเภทมาตรฐานอุตสาหกรรมประเทศไทย ปี 2552 (Thailand Standard Industrial Classification : TSIC-2009) ซึ่งอุตสาหกรรมผลิตจัดอยู่ในประเภท D E และ J เฉพาะหมวดย่อย 58

การจัดจำแนกโครงสร้างประเภทอุตสาหกรรมการผลิต เป็นดังนี้

หมวดย่อยอุตสาหกรรม ได้แก่ กลุ่มอุตสาหกรรม ซึ่งแบ่งเป็นกลุ่มย่อยจากหมวดใหญ่ และใช้แทนด้วยเลขรหัส 2 ตัวแรก ตั้งแต่รหัส 10 – 33 37 – 39 และ 58 รวม 28 หมวดย่อย

หมู่ใหญ่อุตสาหกรรม ได้แก่ กลุ่มอุตสาหกรรม ซึ่งแบ่งเป็นกลุ่มย่อยจากหมวดย่อยอุตสาหกรรม และใช้แทนด้วยเลขรหัส 3 ตัวแรก ตั้งแต่รหัส 101 – 332 370 - 390 และ 581 - 582 รวม 78 หมู่ใหญ่

หมู่ย่อยอุตสาหกรรม ได้แก่ กลุ่มอุตสาหกรรม ซึ่งแบ่งเป็นกลุ่มย่อยจากหมู่ใหญ่อุตสาหกรรม และใช้แทนด้วยเลขรหัส 4 ตัวแรก ตั้งแต่รหัส 1011 – 3320 3700 - 3900 และ 5811 - 5820 รวม 164 หมู่ย่อย

กิจกรรมอุตสาหกรรม ได้แก่ กลุ่มอุตสาหกรรมที่ย่อยที่สุด และใช้แทนด้วยเลขรหัส 5 ตัวแรก ตั้งแต่รหัส 10111 – 33200 37000 - 39000 และ 58111 – 58203 รวม 409 กิจกรรม

3. รูปแบบการจัดตั้งตามกฎหมาย

3.1 ส่วนบุคคล ห้างหุ้นส่วนสามัญที่ไม่เป็นนิติบุคคล

หมายถึง สถานประกอบการที่มีเจ้าของเป็นบุคคลธรรมดา คนเดียวหรือหลายคนรวมกัน และให้หมายรวมถึงห้างหุ้นส่วนสามัญที่ไม่จดทะเบียนเป็นนิติบุคคลด้วย

3.2 ห้างหุ้นส่วนสามัญนิติบุคคล ห้างหุ้นส่วนจำกัด

หมายถึง สถานประกอบการที่จัดตั้งขึ้น โดยมีบุคคลตั้งแต่ 2 คนขึ้นไปรวมทุนกันเพื่อประกอบการผลิตและมีความรับผิดชอบร่วมกัน โดยการจดทะเบียนตามกฎหมาย

3.3 บริษัทจำกัด บริษัทจำกัด (มหาชน)

บริษัทจำกัด หมายถึง สถานประกอบการที่จัดตั้งขึ้นโดยผู้ริเริ่มคนหนึ่ง และได้จดทะเบียนถูกต้องตามกฎหมาย โดยมีผู้ริเริ่มดำเนินการอย่างน้อย 7 คนขึ้นไป

บริษัทจำกัด (มหาชน) หมายถึง สถานประกอบการที่จัดตั้งขึ้นโดยการจดทะเบียนจัดตั้งบริษัท การควบบริษัท หรือการแปรสภาพบริษัท และวัตถุประสงค์ที่จะขายหุ้นต่อประชาชน โดยมีผู้ริเริ่มดำเนินการตั้งแต่ 15 คนขึ้นไป

3.4 ส่วนราชการ รัฐวิสาหกิจ

หมายถึง สถานประกอบการที่รัฐบาลเป็นเจ้าของหรือมีทุนอยู่ด้วยไม่น้อยกว่าร้อยละ 50 ของทุนทั้งหมด ในที่นี้หมายรวมถึงสถานประกอบการที่ดำเนินการโดยรัฐบาลด้วย ได้แก่ เรือรบ โรงพยาบาล เป็นต้น

3.5 สหกรณ์

หมายถึง สถานประกอบการที่จัดตั้งขึ้นในรูปของสหกรณ์ โดยจดทะเบียนถูกต้องตามกฎหมายว่าด้วยสหกรณ์ โดยมีผู้ก่อตั้งไม่น้อยกว่า 10 คน

3.6 รูปแบบอื่น ๆ

หมายถึง สถานประกอบการที่จัดตั้งในรูปแบบอื่น ๆ นอกเหนือจากที่กล่าวแล้วข้างต้น เช่น สมาคม สโมสร กลุ่มแม่บ้าน เป็นต้น

4. รูปแบบการจัดตั้งทางเศรษฐกิจ

4.1 สำนักงานแห่งเดียว

หมายถึง สถานประกอบการที่ไม่เป็นสาขาหรือหน่วยย่อยของสถานประกอบการอื่น และไม่มีสาขาหรือหน่วยงานย่อยอื่น

4.2 สำนักงานใหญ่

หมายถึง สถานประกอบการที่เป็นเจ้าของและควบคุมกิจการของสถานประกอบการอื่นที่เป็นสำนักงานสาขาหรือหน่วยงานย่อย

4.3 สำนักงานสาขา

หมายถึง สถานประกอบการที่เป็นสาขาหรือหน่วยงานย่อยของสถานประกอบการอื่นที่เป็นสำนักงานใหญ่

5. ทุนจดทะเบียน

ทุนจดทะเบียนหรือทุนรับอนุญาต หมายถึง ทุนดำเนินการซึ่งผู้ริเริ่มก่อการได้ระบุไว้เมื่อจดทะเบียนจัดตั้งเป็นนิติบุคคล หรือทุนที่ได้รับอนุญาตเมื่อขอจัดตั้งเป็นนิติบุคคล ทุนนี้ไม่ได้แสดงถึงเงินที่ได้รับจากผู้ถือหุ้น แต่เป็นการแสดงถึงความประสงค์ของผู้ริเริ่มก่อการว่าจะมีทุนดำเนินการเป็นจำนวนเงินเท่าใด

6. อัตราการใช้กำลังการผลิต

หมายถึง สัดส่วนระหว่างปริมาณผลผลิตจริงกับกำลังการผลิตสูงสุด ที่สามารถผลิตได้ในช่วงเวลาหนึ่ง คำนวณโดยปริมาณการผลิตจริงหารด้วยกำลังการผลิต

7. คนทำงาน

หมายถึง คนที่ทำงานในสถานประกอบการทั้งที่ได้รับเงินเดือนและไม่ได้รับเงินเดือน ที่สถานประกอบการมีอยู่ตามปกติ รวมทั้งผู้ที่ปกติทำงานอยู่ในสถานประกอบการแห่งนี้ แต่ในวันดังกล่าวไม่ได้มาทำงาน เนื่องจากเจ็บป่วย ลาหยุดพักผ่อน โดยได้รับค่าจ้าง/เงินเดือน

คนทำงาน ประกอบด้วย

7.1 คนทำงานโดยไม่ได้รับค่าจ้าง เงินเดือน

หมายถึง เจ้าของกิจการหรือหุ้นส่วนที่ทำงานให้สถานประกอบการ โดยไม่ได้รับค่าจ้าง เงินเดือน และผู้ที่อาศัยอยู่ในครัวเรือนของเจ้าของกิจการ หรือหุ้นส่วน หรือบุคคลอื่น ที่ทำงานให้กับสถานประกอบการอย่างน้อยสัปดาห์ละ 20 ชั่วโมง โดยไม่ได้รับค่าจ้าง เงินเดือน เป็นประจำ

7.2 ลูกจ้างในกรรมวิธีการผลิต

หมายถึง ลูกจ้างทั้งหมดที่ทำงานเกี่ยวข้องโดยตรงกับการผลิตในขั้นตอนต่างๆ หรือกิจกรรมที่เกี่ยวข้องกับการผลิต โดยได้รับค่าจ้างเงินเดือน

ผู้ปฏิบัติงานมีฝีมือ หมายถึง ผู้ที่ทำงานด้านการผลิตซึ่งเคยได้รับการฝึกฝนอบรมมาก่อนอย่างน้อย 3 เดือน หรือผู้มีประสบการณ์ในการทำงาน 5 ปีขึ้นไปในงานเฉพาะที่ทำอยู่ เช่น ช่างนาถงานดูแลเครื่องจักร ผู้ผลิต หรือติดตั้งอุปกรณ์ ผู้เดินเครื่องจักร ผู้ประกอบชิ้นส่วนต่างๆ เป็นต้น

ผู้ปฏิบัติงานไม่มีฝีมือ หมายถึง ผู้ที่ทำงานด้านการผลิตที่ได้รับการฝึกงานก่อนปฏิบัติงานน้อยกว่า 2 สัปดาห์ เช่น พนักงานทำความสะอาดเครื่องจักร

7.3 ลูกจ้างอื่น ๆ

หมายถึง ลูกจ้างทั้งหมดนอกเหนือจากลูกจ้างในกรรมวิธีการผลิตรวมถึงผู้ปฏิบัติงาน นักบริหาร นักวิชาการ เสมียนพนักงาน เช่น ผู้จัดการ ผู้อำนวยการ และกรรมการบริหารที่ได้รับค่าจ้าง เงินเดือน ผู้ปฏิบัติงานในห้องทดลองและนักวิจัย พนักงานพิมพ์ดีด พนักงานบัญชี และพนักงานขาย เป็นต้น

ไม่รวมคนทำงาน ดังต่อไปนี้

(1) ผู้บริหารหรือผู้ถือหุ้นที่ได้รับเบี้ยประชุมเป็นครั้งคราว
(2) คนทำงานของสถานประกอบการอื่นที่มาปฏิบัติงานประจำที่สถานประกอบการแห่งนี้
(3) คนทำงานที่รับงานไปทำที่บ้านแล้วนำมาส่งโดยไม่ได้ลงทุนซื้อวัสดุ อุปกรณ์ (หรือถ้ามีการใช้เครื่องมือส่วนตัวเล็กน้อยได้ เช่น มีด เข็ม ด้าย)

(4) คนงานที่ลางานเป็นระยะเวลานาน เช่น ลาไปราชการทหาร

(5) คนที่สถานประกอบการจ้างมาทำงานเฉพาะอย่างเป็นครั้งคราว เช่น กรรมกรที่จ้างมาขนของ พนักงานเดินตลาดหรือตัวแทนขายที่ไม่มีเงินเดือนประจำ

(6) ลูกจ้างเช่าหรือแรงงานเช่า หมายถึง ลูกจ้างเฉพาะหรืออยู่ในกระบวนการผลิตที่ส่งตัวจากสำนักจัดหางานหรือองค์กรที่คล้ายคลึงกัน ให้แก่สถานประกอบการในอุตสาหกรรมการผลิต สำนักจัดหางานดังกล่าวไม่มีหน้าที่บังคับบัญชาลูกจ้างซึ่งอยู่ภายใต้การควบคุม (การสั่งการหรือการบังคับบัญชา) ของลูกจ้างของสำนักจัดหางาน ลูกจ้างเหล่านี้จะมีชื่อในบัญชีเงินเดือนของสำนักจัดหางาน ไม่ใช่ของสถานประกอบการ ข้อมูลเกี่ยวกับแรงงานเช่า จะเป็นประโยชน์สำหรับการวิเคราะห์ผลผลิตภาพแรงงานของหน่วยอุตสาหกรรมที่ทำการผลิต ซึ่งมีการป้อนแรงงานเช่าเป็นวัตถุดิบในการผลิตที่แท้จริง **แรงงานต่อไปนี้ไม่จัดอยู่ในหมวดแรงงานเช่า**

- เจ้าหน้าที่ชั่วคราวที่ได้รับจากบริการจัดหาเจ้าหน้าที่

- ผู้รับเหมา ผู้รับเหมาช่วงหรือผู้รับเหมาอิสระ

- บริการที่อยู่ใต้การบริหารจัดการ เช่น แม่บ้าน พนักงานรักษาความปลอดภัย

บริการปรับปรุงภูมิทัศน์

- บริการวิชาชีพหรือบริการด้านเทคนิคที่ซื้อหามาจากกิจการอื่น เช่น บริการที่

ปรึกษาด้านซอฟต์แวร์ การจัดทำโปรแกรมคอมพิวเตอร์ บริการด้านวิศวกรรมหรือบริการด้านบัญชี

8. ค่าตอบแทนแรงงาน

8.1 ค่าจ้าง เงินเดือน

หมายถึง เงินที่นายจ้างหรือสถานประกอบการจ่ายให้ลูกจ้าง ในระหว่างเดือนมกราคม - เดือนธันวาคม 2554 (ก่อนหักภาษีเงินได้บุคคลธรรมดา เงินสมทบกองทุนประกันสังคมในส่วนที่ลูกจ้างต้องจ่ายค่าประกันชีวิต และรายจ่ายอื่นๆ ของลูกจ้าง) ตามข้อตกลงการจ้างแรงงาน โดยอาจจ่ายตามเงื่อนไขของระยะเวลา หรือจ่ายตามปริมาณงาน

8.2 ค่าล่วงเวลา โบนัส เงินรางวัลพิเศษ เงินเพิ่มค่าครองชีพ ค่านายหน้า

หมายถึง เงินนอกเหนือจากค่าจ้าง เงินเดือน ที่สถานประกอบการจ่ายให้แก่ลูกจ้างเป็นค่าตอบแทนในการทำงาน

8.3 สวัสดิการและผลประโยชน์ตอบแทนอื่น ๆ

หมายถึง ผลประโยชน์ตอบแทนแรงงานที่นายจ้างหรือสถานประกอบการจ่าย หรือบริการให้แก่ลูกจ้าง ได้แก่ ค่าตอบแทนแรงงานที่จ่ายเป็นสิ่งของหรือผลผลิต และสวัสดิการที่นายจ้างจัดหาหรือบริการลูกจ้าง เช่น อาหาร เครื่องดื่ม บ้านพักคนงาน ค่าเช่าบ้าน ค่าซ่อมแซมที่อยู่อาศัย ค่ารักษาพยาบาล บริการดูแลบุตร พาหนะรับส่งมาทำงาน บันเทิงหรือนันทนาการต่างๆ ที่จัดให้ลูกจ้าง เป็นต้น **ทั้งนี้ไม่รวมเสื้อผ้า เครื่องแบบที่ใช้เฉพาะในการปฏิบัติงาน (ค่าเสื้อผ้า เครื่องแบบ ที่ใช้เฉพาะในการปฏิบัติงาน ถือเป็นค่าใช้จ่ายอื่นๆ ของสถานประกอบการ)**

8.4 เงินที่สถานประกอบการจ่ายสมทบเข้ากองทุนเพื่อการประกันสังคม ฯลฯ

หมายถึง เงินที่สถานประกอบการจ่ายสมทบเข้ากองทุนเพื่อการประกันสังคมของทั้งรัฐบาลและเอกชน เพื่อมิให้ลูกจ้างได้รับความเดือดร้อนเมื่อต้องขาดรายได้ไปบางส่วนหรือทั้งหมด อันเนื่องมาจากการเจ็บป่วยหรือประสบอันตรายทั้งในและนอกเวลาทำงาน การคลอดบุตร ทูพพลภาพ การว่างงาน ชราภาพ และเสียชีวิต เงินดังกล่าว เช่น เงินสมทบกองทุนประกันสังคม กองทุนเงินทดแทน กองทุนสำรองเลี้ยงชีพ เป็นต้น

9. ค่าซื้อวัตถุดิบและวัสดุประกอบที่ใช้ในการผลิต

หมายถึง มูลค่าของวัตถุดิบและส่วนประกอบที่สถานประกอบการจัดซื้อ หรือได้รับมาจากสำนักงานใหญ่ ในระหว่างเดือนมกราคม - เดือนธันวาคม 2554 เพื่อใช้ในการผลิตโดยสถานประกอบการเอง หรือจ้างสถานประกอบการอื่นหรือผู้อื่นทำการผลิต มูลค่าดังกล่าวเป็นมูลค่าที่นำส่งถึงสถานประกอบการ ซึ่งรวมค่าภาษีขาเข้า ค่าขนส่ง ค่าประกันภัย ค่าบรรจุหีบห่อ เป็นต้น

10. ค่าเชื้อเพลิง

หมายถึง มูลค่าของเชื้อเพลิงทุกชนิดที่ซื้อมา เพื่อใช้เป็นเชื้อเพลิงสำหรับพลังงานและความร้อน **ไม่รวม** เชื้อเพลิงที่เป็นส่วนประกอบของผลิตภัณฑ์ หรือที่ใช้ในการผลิตกระแสไฟฟ้า หรือเชื้อเพลิงที่ได้จากผลพลอยได้ของกิจกรรมการผลิต เช่น ซีลี้อย เป็นต้น

11. ค่าไฟฟ้าที่ใช้ในการผลิต

คือ มูลค่าไฟฟ้าทั้งหมดที่สถานประกอบการซื้อมาระหว่างเดือนมกราคม - เดือนธันวาคม 2554 รวมทั้งค่าไฟฟ้าที่ได้รับจากหน่วยพลังงานของสถานประกอบการอื่นแต่อยู่ในเครือเดียวกัน โดยจะต้องประมาณมูลค่าเหมือนกับการซื้อขายโดยปกติ

12. ค่าใช้จ่ายในการบำรุงรักษาและซ่อมแซมเครื่องจักร เครื่องมือฯ

หมายถึง มูลค่าของค่าใช้จ่ายทั้งหมดที่ใช้ในการซ่อมแซมและบำรุงอาคาร และสินทรัพย์ถาวรอื่น เพื่อให้อยู่ในสภาพที่ดีใช้งานต่อไปได้ ทั้งนี้ให้รวมค่าใช้จ่ายในการบำรุงรักษา ซ่อมแซมที่จัดทำโดยสถานประกอบการที่อยู่ในเครือเดียวกันและให้ประมาณมูลค่าในการซ่อมแซมเหมือนกับการว่าจ้างสถานประกอบการอื่นหรือผู้อื่น

13. ค่าซื้อสินค้าที่ซื้อมาจำหน่ายในสภาพเดิม

หมายถึง มูลค่าในการซื้อสินค้าเพื่อนำมาจำหน่ายในสภาพเดิม โดยไม่มีการเปลี่ยนแปลงสภาพ

14. ค่าจ้างเหมาจ่ายให้สถานประกอบการอื่นผลิตสินค้าให้ โดยสถานประกอบการจัดหาวัสดุให้

หมายถึง จำนวนเงินที่จ่ายเป็นค่าจ้างให้กับสถานประกอบการอื่น เพื่อทำการผลิตสินค้า โดยวัตถุดิบและส่วนประกอบในการผลิตเป็นของสถานประกอบการผู้จ้าง

15. ค่าธรรมเนียมที่จ่ายสำหรับลูกจ้าง (แรงงานเช่า)

หมายถึง ค่าตอบแทนแรงงานของลูกจ้างเช่าที่สถานประกอบการผลิตจ่ายให้กับสำนักจัดหางาน

16. วัตถุดิบและสินค้าคงเหลือ

หมายถึง มูลค่าของวัตถุดิบและวัสดุประกอบที่ใช้ในการผลิตและสินค้าคงเหลือซึ่งสถานประกอบการเป็นเจ้าของหรือควบคุมดูแลอยู่ ณ วันที่ 1 มกราคม และ วันที่ 31 ธันวาคม 2554 วัตถุดิบและสินค้าคงเหลือเหล่านี้อาจจะเก็บไว้ที่สถานประกอบการ หรือที่หน่วยงานช่วยเสริม หรือที่โกดังสินค้า

มูลค่าคงเหลือต้นปี คือ มูลค่าของสินค้า วัตถุดิบ และวัสดุประกอบฯ ที่เหลือมาจากปีก่อนเมื่อ 1 มกราคม 2554

มูลค่าคงเหลือปลายปี คือ มูลค่าของสินค้า วัตถุดิบและวัสดุประกอบฯ ที่เหลืออยู่เมื่อ 31 ธันวาคม 2554

17. ส่วนเปลี่ยนแปลงมูลค่าสินค้า วัตถุดิบและวัสดุประกอบฯ คงเหลือ

หมายถึง ผลต่างระหว่างมูลค่าคงเหลือปลายปีและมูลค่าคงเหลือต้นปี (มูลค่าปลายปี – มูลค่าต้นปี)

18. ค่าใช้จ่ายในการบริหารและดำเนินการของสถานประกอบการ

หมายถึง ค่าใช้จ่ายในการดำเนินกิจการต่างๆ ของสถานประกอบการ เช่น ค่าเช่าที่ดิน ค่าเช่าอาคารและที่ดินค่าเสื่อมราคาสินทรัพย์ถาวรทุกประเภท ค่าน้ำประปา ค่าไฟฟ้า (ไม่รวมค่าไฟฟ้าที่ใช้ในการผลิต) ค่าไปรษณีย์ ค่าโทรเลข ค่าโทรศัพท์ ค่าทำบัญชี ค่าปรึกษา ค่าดอกเบี้ยจ่าย หนี้สูญ ค่าภาษี ค่าโฆษณา ค่านายหน้า และอื่นๆ เป็นต้น

19. มูลค่าขายผลผลิต

หมายถึง มูลค่าการจำหน่ายผลิตภัณฑ์ที่สถานประกอบการผลิตขึ้นเองและ/หรือที่สถานประกอบการอื่นผลิตให้ โดยสถานประกอบการเป็นผู้จ่ายค่าวัสดุ และวัสดุประกอบที่ใช้ในการผลิตในระหว่างเดือนมกราคม – เดือนธันวาคม 2554 ทั้งนี้ให้รวมมูลค่าผลผลิตที่สถานประกอบการผลิตเพื่อใช้เอง หรือให้คนทำงาน เป็นส่วนหนึ่งของค่าตอบแทนแรงงาน ผลผลิตที่จัดส่งให้สำนักงานใหญ่ สำนักงานสาขา หรือสำนักงานขายของโรงงาน และรายรับจากการขายผลพลอยได้และเศษวัสดุ

20. รายรับจากการขายสินค้าที่ซื้อมาจำหน่ายในสภาพเดิม

หมายถึง จำนวนเงินที่สถานประกอบการได้รับจากการขายสินค้าที่ซื้อมาจำหน่าย โดยไม่มีการเปลี่ยนแปลงสภาพ

21. รายรับจากการรับจ้างเหมาทำการผลิตสินค้าให้สถานประกอบการอื่น โดยสถานประกอบการเป็นผู้จัดหาวัสดุให้

หมายถึง จำนวนเงินที่ได้รับจากผู้จ้างในการรับจ้างเหมาทำการผลิตสินค้า โดยผู้จ้างจัดหาวัสดุให้ ถ้าเป็นการรับจ้างเหมาผลิตสินค้าให้สถานประกอบการในเครือเดียวกันให้คิดค่าบริการในการผลิตตามราคาตลาด หรือคิดจากค่าใช้จ่ายต่างๆ ที่เกิดขึ้นจริงในกระบวนการผลิต **โดยไม่รวมค่าวัสดุที่ผู้จ้างจัดหามาให้**

22. รายรับจากการให้บริการ บำรุงรักษา ซ่อมแซมและติดตั้งให้แก่สถานประกอบการอื่น

หมายถึง จำนวนเงินที่สถานประกอบการได้รับจากการให้บริการ บำรุงรักษาซ่อมแซมและติดตั้งเครื่องจักรหรือโรงงานให้กับสถานประกอบการอื่นหรือลูกค้า สำหรับค่าบริการในการให้บริการแก่สถานประกอบการอื่นในเครือเดียวกัน ให้คิดมูลค่าการบริการโดยรวมค่าแรงงาน ค่าดำเนินการ และค่าวัสดุที่ใช้ในการให้บริการ

23. รายรับอื่นๆ

หมายถึง มูลค่ารายรับอื่นๆ ของสถานประกอบการ เช่น รายรับจากการขายกากของเสีย หรือวัสดุเหลือใช้ของสถานประกอบการ และค่าขายกระแสไฟฟ้า เป็นต้น

24. มูลค่าตามบัญชีของสินทรัพย์ถาวร

หมายถึง มูลค่าสุทธิของสินทรัพย์ถาวรตามบัญชีเมื่อได้หักค่าเสื่อมราคา ค่าสึกหรอตามระยะเวลาการใช้งานถึงวันสิ้นปี สินทรัพย์ถาวร ได้แก่ ที่ดิน อาคาร เครื่องจักรและเครื่องมือ ยานพาหนะ เครื่องใช้สำนักงาน เป็นต้น มูลค่าสินทรัพย์ถาวรรวมถึงมูลค่าการต่อเติมดัดแปลง และปรับปรุงสินทรัพย์ถาวรในระหว่างเดือนมกราคม – เดือนธันวาคม 2554 เพื่อยืดอายุการใช้งาน หรือเพิ่มประสิทธิภาพการทำงาน

25. มูลค่าเพิ่ม

คำนวณโดย : มูลค่าเพิ่ม = มูลค่าผลผลิต - ค่าใช้จ่ายชั้นกลาง

มูลค่าผลผลิต หมายถึง รายรับของสถานประกอบการในรอบปี 2554 ซึ่งได้แก่

- 1) มูลค่าขายผลผลิต
- 2) รายรับจากการขายสินค้าที่ซื้อมาจำหน่ายในสภาพเดิม
- 3) รายรับจากการรับจ้างเหมาทำการผลิตสินค้าให้สถานประกอบการอื่น โดยสถานประกอบการจัดหาวัสดุให้
- 4) รายรับจากการให้บริการ บำรุงรักษา ซ่อมแซม และติดตั้งให้แก่สถานประกอบการอื่น
- 5) รายรับจากการให้เช่าอาคาร อาคารพร้อมที่ดิน ยานพาหนะ เครื่องจักรและเครื่องมือ ฯลฯ และรายรับอื่นๆ
- 6) ส่วนเปลี่ยนแปลงมูลค่าสินค้าคงเหลือ

ค่าใช้จ่ายชั้นกลาง หมายถึง รายจ่ายที่ใช้ในการดำเนินการในขบวนการผลิตของสถานประกอบการในรอบปี 2554 ซึ่งได้แก่

- 1) ค่าซื้อวัตถุดิบและวัสดุประกอบที่ใช้ในการผลิต
- 2) ค่าใช้จ่ายในการผลิต (ค่าเชื้อเพลิงและค่าไฟฟ้าที่ใช้ในการผลิต ค่าติดตั้งซ่อมแซมและบำรุงรักษาสินค้าที่จำหน่ายให้ลูกค้า ค่าติดตั้งซ่อมแซมและบำรุงรักษาเครื่องจักร เครื่องมือฯ และค่าใช้จ่ายในการผลิตอื่นๆ)
- 3) ค่าซื้อสินค้าที่ซื้อมาจำหน่ายในสภาพเดิม
- 4) ค่าจ้างเหมาจ่ายให้สถานประกอบการอื่นผลิตสินค้าให้ โดยสถานประกอบการจัดหาวัสดุให้
- 5) ค่าธรรมเนียมที่จ่ายสำหรับลูกจ้างเช่า (แรงงานเช่า)
- 6) ค่าใช้จ่ายในการขายของสถานประกอบการ (ค่าโฆษณา ค่าขนส่งสินค้าที่ขาย ค่านายหน้า ค่าประกันภัย และค่าใช้จ่ายในการขายอื่นๆ)
- 7) ค่าใช้จ่ายในการบริหารและดำเนินงานของสถานประกอบการ (ค่าใช้จ่ายในการบริหารและดำเนินงานฯ หักด้วยค่าเช่าที่ดิน ค่าดอกเบี้ยจ่าย หนี้สูญ และขาดทุนจากการเปลี่ยนแปลงอัตราแลกเปลี่ยนฯ)
- 8) ดอกเบี้ยจ่าย หักด้วย ดอกเบี้ยรับ
- 9) ส่วนเปลี่ยนแปลงมูลค่าวัตถุดิบและวัสดุประกอบฯ คงเหลือ

Project Staff CD - ROM

Division - in - Charge

Yasothon Provincial Statistical Office

Tel. 0 4571 2703

Production & Design

Statistical Information Integrating Group

Statistical Forecasting Bureau

Tel. 0 2141 7494



STATISTICAL TABLES
ARE IN THE EXCEL FORMAT

PART 1 OPERATION INFORMATION OF MANUFACTURING
ESTABLISHMENTS BY SIZE OF ESTABLISHMENTS

STATISTICAL TABLES ARE IN THE EXCEL FORMAT

PART 1	OPERATION INFORMATION OF ESTABLISHMENTS BY SIZE OF ESTABLISHMENTS
TABLE 1	SUMMARY OF BASIC STATISTICS FOR MANUFACTURING ESTABLISHMENTS IN 2011 BY SIZE OF ESTABLISHMENT
TABLE 2	VALUE OF GROSS OUTPUT OF MANUFACTURING ESTABLISHMENTS IN 2011 BY SIZE OF ESTABLISHMENT
TABLE 3	INTERMEDIATE CONSUMPTION OF MANUFACTURING ESTABLISHMENTS IN 2011 BY SIZE OF ESTABLISHMENT
TABLE 4	PERSONS ENGAGED IN MANUFACTURING ESTABLISHMENTS IN 2011 BY WORK STATUS, SEX AND SIZE OF ESTABLISHMENT
TABLE 5	NUMBER OF MANUFACTURING ESTABLISHMENTS BY WORKING DAYS PER WEEK, WORKING HOURS PER DAY OF EMPLOYEES AND SIZE OF ESTABLISHMENT
TABLE 6	REMUNERATION IN 2011 BY SIZE OF ESTABLISHMENT
TABLE 7	NUMBER AND PERCENTAGE OF MANUFACTURING ESTABLISHMENTS BY PERCENTAGE OF CAPACITY UTILIZATION IN 2011 AND SIZE OF ESTABLISHMENT
TABLE 8	VALUE OF STOCKS AT THE BEGINNING AND THE END OF 2011 BY SIZE OF ESTABLISHMENT
TABLE 9	CHANGE IN VALUE OF STOCKS IN 2011 BY SIZE OF ESTABLISHMENT
TABLE 10	TOTAL EXPENSES OF MANUFACTURING ESTABLISHMENTS IN 2011 BY SIZE OF ESTABLISHMENT
TABLE 11	TOTAL RECEIPTS OF MANUFACTURING ESTABLISHMENTS IN 2011 BY SIZE OF ESTABLISHMENT
TABLE 12	BOOK VALUE OF FIXED ASSETS IN 2011 BY SIZE OF ESTABLISHMENT
TABLE 13	VALUE OF FIXED ASSETS CHANGED IN JANUARY – DECEMBER 2011 BY SIZE OF ESTABLISHMENT

PART 2 OPERATION INFORMATION OF MANUFACTURING
ESTABLISHMENTS BY DIVISION OF INDUSTRY

STATISTICAL TABLES ARE IN THE EXCEL FORMAT

PART 2	OPERATION INFORMATION OF MANUFACTURING ESTABLISHMENTS BY DIVISION OF INDUSTRY
TABLE 1	SUMMARY OF BASIC STATISTICS FOR MANUFACTURING ESTABLISHMENTS IN 2011 BY DIVISION OF INDUSTRY
TABLE 2	VALUE OF GROSS OUTPUT OF MANUFACTURING ESTABLISHMENTS IN 2011 BY DIVISION OF INDUSTRY
TABLE 3	INTERMEDIATE CONSUMPTION OF MANUFACTURING ESTABLISHMENTS IN 2011 BY DIVISION OF INDUSTRY
TABLE 4	PERSONS ENGAGED IN MANUFACTURING ESTABLISHMENTS IN 2011 BY WORK STATUS, SEX AND DIVISION OF INDUSTRY
TABLE 5	NUMBER OF MANUFACTURING ESTABLISHMENTS BY WORKING DAYS PER WEEK, WORKING HOURS PER DAY OF EMPLOYEES AND DIVISION OF INDUSTRY
TABLE 6	REMUNERATION IN 2011 BY DIVISION OF INDUSTRY
TABLE 7	NUMBER AND PERCENTAGE OF MANUFACTURING ESTABLISHMENTS BY PERCENTAGE OF CAPACITY UTILIZATION IN 2011 AND DIVISION OF INDUSTRY
TABLE 8	VALUE OF STOCKS AT THE BEGINNING AND THE END OF 2011 BY DIVISION OF INDUSTRY
TABLE 9	CHANGE IN VALUE OF STOCKS IN 2011 BY DIVISION OF INDUSTRY
TABLE 10	TOTAL EXPENSES OF MANUFACTURING ESTABLISHMENTS IN 2011 BY DIVISION OF INDUSTRY
TABLE 11	TOTAL RECEIPTS OF MANUFACTURING ESTABLISHMENTS IN 2011 BY DIVISION OF INDUSTRY
TABLE 12	BOOK VALUE OF FIXED ASSETS IN 2011 BY DIVISION OF INDUSTRY
TABLE 13	VALUE OF FIXED ASSETS CHANGED IN JANUARY – DECEMBER 2011 BY DIVISION OF INDUSTRY