



สำมะโนธุรกิจและอุตสาหกรรม พ.ศ. 2555

: อุตสาหกรรมการผลิต

THE 2012 BUSINESS AND INDUSTRIAL CENSUS

: MANUFACTURING INDUSTRY

จังหวัดอุตรดิตถ์

UTTARADIT PROVINCE



สำนักงานสถิติแห่งชาติ

กระทรวงเทคโนโลยีสารสนเทศและการสื่อสาร

NATIONAL STATISTICAL OFFICE

MINISTRY OF INFORMATION AND COMMUNICATION TECHNOLOGY

LIST OF STATISTICAL TABLES

- ✿ **Part 1 Operation information of manufacturing establishments
by size of establishments**
- ✿ **Part 2 Operation information of manufacturing establishments
by division of industry**

PROJECT STAFF CD-ROM

DISTRIBUTION

STATISTICAL TABLES ARE IN THE EXCEL FORMAT

- ✿ **Part 1 Operation information of manufacturing establishments
by size of establishments**
- ✿ **Part 2 Operation information of manufacturing establishments
by division of industry**

หน่วยงานที่เผยแพร่ สำนักสถิติพยากรณ์
สำนักงานสถิติแห่งชาติ
ศูนย์ราชการเฉลิมพระเกียรติ 80 พรรษาฯ
อาคารรัฐประศาสนภักดี ชั้น 2 ถนนแจ้งวัฒนะ
เขตหลักสี่ กทม. 10210
โทร. 0 2141 7497
โทรสาร 0 2143 8132
ไปรษณีย์อิเล็กทรอนิกส์ binfopub@nso.go.th

หรือ สำนักงานสถิติจังหวัดอุดรธานี
จังหวัดอุดรธานี
โทร. 0 5541 1936
โทรสาร 0 5541 2895
ไปรษณีย์อิเล็กทรอนิกส์ utradit@nso.go.th

Distributed by Statistical Forecasting Bureau,
National Statistical Office,
The Government Complex Commemoration His Majesty The King's 80th
birthday Anniversary, Ratthaprasasanabhakti Building, 2nd Floor
Chaeng Watthana Rd., Laksi, Bangkok 10210, THAILAND
Tel. +66 (0) 2141 7497
Fax : +66 (0) 2143 8132
E-mail : binfopub@nso.go.th
<http://www.nso.go.th>

Or Uttaradit Provincial Statistical Office
Uttaradit, THAILAND
Tel. +66 (0) 5541 1936
Fax : +66 (0) 5541 2895
E-mail : utradit@nso.go.th

ปีที่จัดพิมพ์ 2557

Published 2014

คำนำ

สถานการณ์ทางเศรษฐกิจในยุคโลกไร้พรมแดน มีผลทำให้โครงสร้างการดำเนินธุรกิจเปลี่ยนแปลงไป โดยเฉพาะอุตสาหกรรมการผลิตนับเป็นกิจกรรมทางเศรษฐกิจสาขาหนึ่งที่มีบทบาทอย่างมากต่อระบบเศรษฐกิจของประเทศไทย จึงเห็นได้ว่าโครงสร้างของระบบเศรษฐกิจของประเทศขึ้นอยู่กับอุตสาหกรรมค่อนข้างมาก ประกอบกับปัจจุบันมีอุตสาหกรรมการผลิตใหม่ๆ เกิดขึ้น รวมทั้งการประกอบอุตสาหกรรมขนาดเล็ก และอุตสาหกรรมในครัวเรือน ก็มีบทบาทสำคัญต่อการเจริญเติบโตทางเศรษฐกิจโดยรวมของประเทศเพิ่มขึ้น ดังนั้นข้อมูลสถิติและสารสนเทศโครงสร้างพื้นฐานเกี่ยวกับการประกอบอุตสาหกรรมการผลิต จึงมีความสำคัญและจำเป็นสำหรับภาครัฐและเอกชนใช้ในการกำหนดนโยบายและวางแผนพัฒนาด้านเศรษฐกิจและอุตสาหกรรมทั้งในระดับประเทศ และระดับจังหวัด เพื่อเพิ่มศักยภาพการแข่งขันในเวทีการค้าโลก

ในการจัดทำสำมะโนธุรกิจและอุตสาหกรรมครั้งนี้ ได้ดำเนินการเก็บรวบรวมข้อมูลเป็น 2 ขั้นตอน คือ ขั้นการเก็บรวบรวมข้อมูลพื้นฐานของสถานประกอบการทุกประเภท และขั้นการเก็บรวบรวมข้อมูลรายละเอียดของสถานประกอบการ เฉพาะสถานประกอบการที่ประกอบธุรกิจทางการค้าและธุรกิจทางการบริการ และอุตสาหกรรมการผลิต

รายงานฉบับนี้ เป็นรายงานผลจากการเก็บรวบรวมข้อมูลรายละเอียดเฉพาะอุตสาหกรรมการผลิตของสถานประกอบการที่ตั้งอยู่ในเขตเทศบาลและนอกเทศบาลของจังหวัดอุดรดิตถ์ ซึ่งดำเนินการเก็บรวบรวมข้อมูลในช่วงเดือนพฤษภาคม – สิงหาคม 2555 ข้อมูลที่นำเสนอเป็นผลการดำเนินการกิจการในรอบปี 2554 (1 มกราคม – 31 ธันวาคม 2554) โดยจำแนกข้อมูลตามการจัดประเภทมาตรฐานอุตสาหกรรมประเทศไทย ปี 2552 (Thailand Standard Industrial Classification: TSIC 2009) และขนาดของสถานประกอบการ (จำนวนคนทำงาน)

สำนักงานสถิติแห่งชาติ ใคร่ขอขอบคุณผู้ประกอบการและผู้เกี่ยวข้องทุกฝ่ายที่ได้ให้ความร่วมมือในการให้ข้อมูล ซึ่งข้อมูลที่ได้จะเป็นประโยชน์สำหรับผู้ใช้อข้อมูลทั้งภาครัฐบาลและภาคเอกชนต่อไป

บทสรุปสำหรับผู้บริหาร

ในปัจจุบันโครงสร้างอุตสาหกรรมการผลิตเปลี่ยนแปลงอย่างรวดเร็ว มีอุตสาหกรรมการผลิตใหม่ๆ เกิดขึ้น รวมทั้งการประกอบอุตสาหกรรมขนาดเล็ก และอุตสาหกรรมในครัวเรือน ก็มีบทบาทสำคัญต่อการเจริญเติบโต ทางเศรษฐกิจโดยรวมของประเทศเพิ่มขึ้น ดังนั้นข้อมูลสถิติและสารสนเทศโครงสร้างพื้นฐานเกี่ยวกับการประกอบอุตสาหกรรมดังกล่าว จึงมีความสำคัญและจำเป็นสำหรับภาครัฐ และเอกชนใช้ในการกำหนดนโยบายและวางแผนพัฒนาด้านเศรษฐกิจและอุตสาหกรรมทั้งในระดับประเทศ และระดับจังหวัด เพื่อเพิ่มศักยภาพการแข่งขันในเวทีการค้าโลก สำนักงานสถิติแห่งชาติและหน่วยงานหลักด้านเศรษฐกิจของประเทศ ได้แก่ สำนักงานเศรษฐกิจอุตสาหกรรม สำนักงานคณะกรรมการพัฒนาการเศรษฐกิจและสังคมแห่งชาติ ธนาคารแห่งประเทศไทย และกระทรวงพาณิชย์ เห็นควรให้มีการจัดทำสำมะโนอุตสาหกรรมทุก 5 ปี เพื่อให้ประเทศมีข้อมูลสถิติพื้นฐานที่สำคัญ ซึ่งทุกภาคส่วนสามารถใช้ประโยชน์ในการวางแผนพัฒนาประเทศร่วมกัน

สำนักงานสถิติแห่งชาติได้จัดทำสำมะโนธุรกิจทางการค้าและธุรกิจทางการบริการ มาแล้ว 3 ครั้ง ในปี 2509 2531 และ 2545 และจัดทำสำมะโนอุตสาหกรรม มาแล้ว 3 ครั้งเช่นกัน ในปี 2507 2540 และ 2550 สำหรับในปี 2555 ครบรอบ 10 ปี การทำสำมะโนธุรกิจทางการค้าและธุรกิจทางการบริการ และครบรอบ 5 ปี การทำสำมะโนอุตสาหกรรม สำนักงานสถิติแห่งชาติ จึงได้บูรณาการการจัดทำสำมะโนดังกล่าวไป พร้อมกันภายใต้ชื่อ “โครงการสำมะโนธุรกิจและอุตสาหกรรม พ.ศ. 2555”

สำหรับข้อมูลที่น่าเสนอในรายงานฉบับนี้เป็นผลการสำมะโนธุรกิจและอุตสาหกรรม พ.ศ. 2555 : อุตสาหกรรมการผลิต ซึ่งการเก็บรวบรวมข้อมูลรายละเอียดในปี 2554 ของสถานประกอบการอุตสาหกรรมการผลิตที่ตั้งอยู่ในจังหวัดอุดรดิตถ์ และประกอบกิจกรรมทางเศรษฐกิจ ตามการจัดประเภทมาตรฐานอุตสาหกรรมประเทศไทย ปี 2552 (Thailand Standard Industrial Classification: TSIC-2009) โดยได้ดำเนินการเก็บรวบรวมข้อมูลในระหว่างเดือนพฤษภาคม – สิงหาคม พ.ศ. 2555 สรุปดังนี้

1. จำนวนสถานประกอบการ จำแนกตามหมวดย่อยอุตสาหกรรม

ผลจากการทำสำมะโน พบว่า จังหวัดอุดรดิตถ์ มีสถานประกอบการอุตสาหกรรมการผลิตทั้งสิ้น 2,441 แห่ง โดยหมวดการผลิตผลิตภัณฑ์อาหาร เป็นหมวดที่มีจำนวนสถานประกอบการมากที่สุด คิดเป็นร้อยละ 35.8 รองลงมาเป็นหมวดการผลิตสิ่งทอ หมวดการผลิตเสื้อผ้าเครื่องแต่งกายคิดเป็นร้อยละ 15.2 และร้อยละ 14.0 ตามลำดับ ส่วนการผลิตผลิตภัณฑ์อื่นๆ มีร้อยละ 12.0 สำหรับสถานประกอบการอุตสาหกรรมการผลิตหมวดย่อยอื่นๆ นอกเหนือจากที่กล่าวข้างต้น มีจำนวนต่ำกว่าร้อยละ 7.0

แผนภูมิ ก ร้อยละของสถานประกอบการอุตสาหกรรม การผลิต จำแนกตามหมวดย่อย อุตสาหกรรม

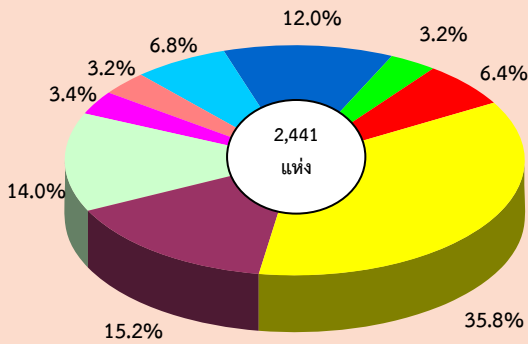

- หมวดย่อย 10 การผลิตผลิตภัณฑ์อาหาร
- หมวดย่อย 13 การผลิตสิ่งทอ
- หมวดย่อย 14 การผลิตเสื้อผ้าเครื่องแต่งกาย
- หมวดย่อย 16 การผลิตไม้และผลิตภัณฑ์จากไม้และไม้ก๊อก (ยกเว้นเฟอร์นิเจอร์)
- หมวดย่อย 23 การผลิตผลิตภัณฑ์อื่นๆ ที่ทำจากแร่โลหะ
- หมวดย่อย 25 การผลิตผลิตภัณฑ์โลหะประดิษฐ์ (ยกเว้นเครื่องจักรและอุปกรณ์)
- หมวดย่อย 32 การผลิตผลิตภัณฑ์อื่นๆ
- หมวดย่อย 33 การซ่อมและการติดตั้งเครื่องจักรและอุปกรณ์
- หมวดย่อยอื่นๆ ได้แก่ หมวดย่อย 11-12 15 22-24 26-31 37-39 และ 58

2. ขนาดของสถานประกอบการ

สถานประกอบการอุตสาหกรรมการผลิตในจังหวัดอุดรธานีส่วนใหญ่เป็นสถานประกอบการที่มีคนทำงาน 1-15 คน จำนวน 2,392 แห่ง หรือร้อยละ 98.0 สถานประกอบการที่มีคนทำงานมากกว่า 15 คน มีเพียงร้อยละ 2.0 หรือมีจำนวน 49 แห่ง ในจำนวนนี้เป็นสถานประกอบการที่มีคนทำงาน 16-25 คน 27 แห่ง สถานประกอบการที่มีคนทำงาน 51-200 คน 31-50 คน และ 26-30 คน มีประมาณ 8 แห่ง 7 แห่ง และ 5 แห่ง ตามลำดับ ส่วนสถานประกอบการที่มีคนทำงานมากกว่า 200 คน มีจำนวน 2 แห่ง

แผนภูมิ ข จำนวนสถานประกอบการอุตสาหกรรม การผลิต จำแนกตามขนาดของสถานประกอบการ

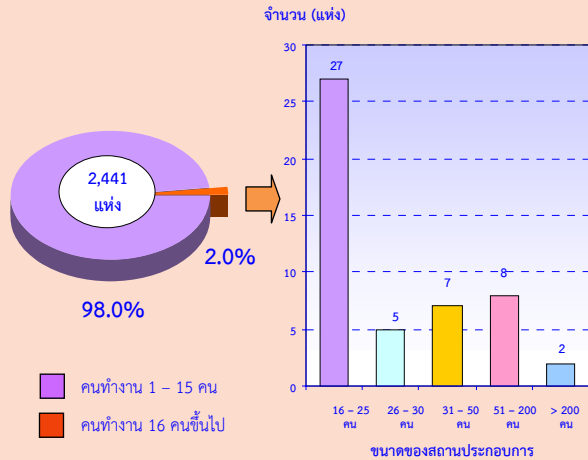

3. รูปแบบการจัดตั้งตามกฎหมาย

จากสถานประกอบการทั้งสิ้น 2,441 แห่ง มีร้อยละ 90.8 เป็นสถานประกอบการส่วนบุคคล รองลงมาร้อยละ 7.6 เป็นรูปแบบสหกรณ์ และอื่นๆ และห้างหุ้นส่วนสามัญนิติบุคคล/ห้างหุ้นส่วนจำกัด มีประมาณร้อยละ 1.0 ส่วนรูปแบบที่มีการจัดตั้งน้อยที่สุดคือ บริษัทจำกัด บริษัทจำกัด (มหาชน) มีเพียงร้อยละ 0.6

แผนภูมิ ค ร้อยละของสถานประกอบการอุตสาหกรรม การผลิต จำแนกตามรูปแบบการจัดตั้งตามกฎหมาย

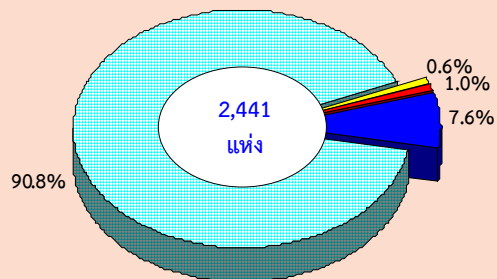

- ส่วนบุคคล
- ห้างหุ้นส่วนจำกัด ห้างหุ้นส่วนสามัญนิติบุคคล
- บริษัทจำกัด บริษัทจำกัด (มหาชน)
- ส่วนราชการ รัฐวิสาหกิจ สหกรณ์ การจัดตั้งในรูปแบบอื่นๆ

4. รูปแบบการจัดตั้งทางเศรษฐกิจ

สถานประกอบการอุตสาหกรรมการผลิตที่พบส่วนใหญ่ ร้อยละ 98.8 เป็นสำนักงานแห่งเดียว ไม่มีสำนักงานใหญ่หรือสาขาอยู่ที่ใด ที่เหลือร้อยละ 1.0 เป็นสำนักงานสาขา และอีกร้อยละ 0.2 เป็นสำนักงานใหญ่

แผนภูมิ ง ร้อยละของสถานประกอบการอุตสาหกรรมการผลิต จำแนกตามรูปแบบการจัดตั้งทางเศรษฐกิจ

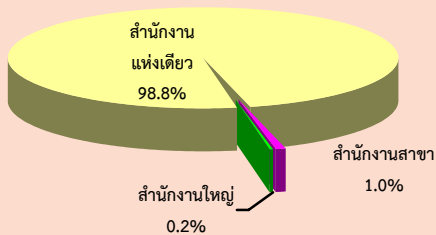

5. ระยะเวลาในการดำเนินการ

สถานประกอบการอุตสาหกรรมการผลิต ร้อยละ 38.1 ดำเนินกิจการระหว่าง 10-19 ปี ที่ดำเนินการระหว่าง 5-9 ปี มีประมาณร้อยละ 25.3 สถานประกอบการที่ดำเนินการน้อยกว่า 5 ปี และระหว่าง 20-29 ปี มีประมาณร้อยละ 15.8 และร้อยละ 13.2 ตามลำดับ ส่วนสถานประกอบการที่ดำเนินการตั้งแต่ 30 ปีขึ้นไป มีสัดส่วนน้อยที่สุดคือประมาณร้อยละ 7.6

แผนภูมิ จ ร้อยละของสถานประกอบการอุตสาหกรรมการผลิต จำแนกตามระยะเวลาในการดำเนินการ

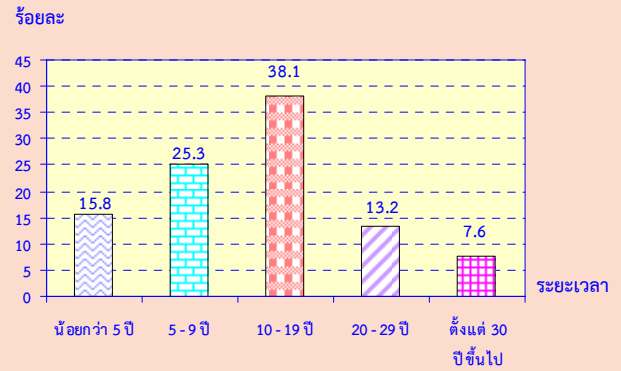

6. ทุนจดทะเบียน

พบว่า สถานประกอบการอุตสาหกรรมการผลิตที่มีทุนจดทะเบียนมีจำนวน 33 แห่ง หรือร้อยละ 1.4 ของจำนวนสถานประกอบการทั้งสิ้น ในจำนวนนี้ส่วนใหญ่ร้อยละ 72.8 มีทุนจดทะเบียนน้อยกว่า 10 ล้านบาท ที่มีทุนจดทะเบียน 10-99 ล้านบาท มีประมาณร้อยละ 24.2 สำหรับสถานประกอบการที่มีทุนจดทะเบียนตั้งแต่ 100 ล้านบาทขึ้นไปมีเพียงร้อยละ 3.0

แผนภูมิ ฉ ร้อยละของสถานประกอบการอุตสาหกรรมการผลิต จำแนกตามทุนจดทะเบียน

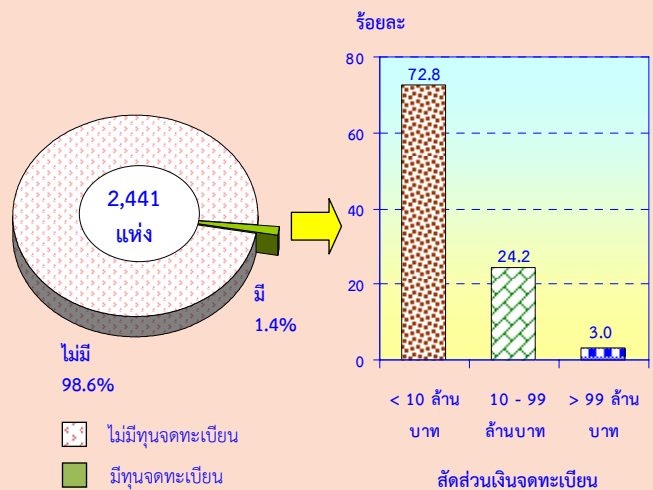

7. อัตราการใช้กำลังการผลิต

จากสถานประกอบการทั้งหมด 2,441 แห่ง พบว่า มีสถานประกอบการที่มีอัตราการใช้กำลังการผลิตร้อยละ 80 ขึ้นไปมากที่สุดคิดเป็นร้อยละ 42.6 ของสถานประกอบการทั้งหมด รองลงมาเป็นสถานประกอบการที่มีอัตราการใช้กำลังการผลิตร้อยละ 50-79 และสถานประกอบการที่มีอัตราการใช้กำลังการผลิตน้อยกว่าร้อยละ 50 เป็นร้อยละ 36.5 และร้อยละ 20.9 ตามลำดับ

แผนภูมิ ข ร้อยละของสถานประกอบการอุตสาหกรรมการผลิตจำแนกตามอัตราการใช้กำลังการผลิต

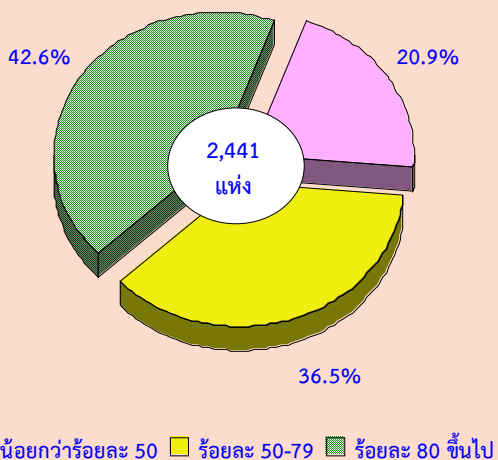

8. จำนวนคนทำงานและลูกจ้าง

จากจำนวนคนทำงานทั้งสิ้น 7,687 คน เป็นลูกจ้าง 4,745 คน พบว่า หมวดที่มีคนทำงานและลูกจ้างมากที่สุดคือ หมวดการผลิตผลิตภัณฑ์อาหาร มีคนทำงาน 3,271 คน มีลูกจ้าง 2,189 คน รองลงมาคือหมวดการผลิตสิ่งทอ มีคนทำงาน 808 คน มีลูกจ้าง 415 คน

แผนภูมิ ข จำนวนคนทำงานและลูกจ้างของ

สถานประกอบการอุตสาหกรรมการผลิตจำแนกตามหมวดย่อยอุตสาหกรรม

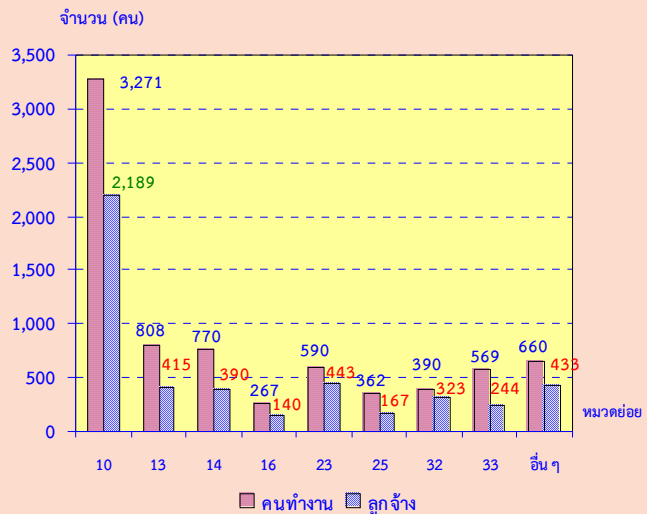

หมายเหตุ : คนทำงาน หมายถึง เจ้าของกิจการหรือหุ้นส่วนที่ทำงานโดยไม่ได้รับ ค่าจ้าง เงินเดือน และลูกจ้าง

- หมวดย่อย 10 การผลิตผลิตภัณฑ์อาหาร
- หมวดย่อย 13 การผลิตสิ่งทอ
- หมวดย่อย 14 การผลิตเสื้อผ้าเครื่องแต่งกาย
- หมวดย่อย 16 การผลิตไม้และผลิตภัณฑ์จากไม้และไม้ก๊อก (ยกเว้นเฟอร์นิเจอร์)
- หมวดย่อย 23 การผลิตผลิตภัณฑ์อื่นๆ ที่ทำจากแร่โลหะ
- หมวดย่อย 25 การผลิตผลิตภัณฑ์โลหะประดิษฐ์ (ยกเว้นเครื่องจักรและอุปกรณ์)
- หมวดย่อย 32 การผลิตผลิตภัณฑ์อื่น ๆ
- หมวดย่อย 33 การซ่อมและการติดตั้งเครื่องจักรและอุปกรณ์
- หมวดย่อยอื่นๆ ได้แก่ หมวดย่อย 11-12 15 17-22 24 26-31 37-39 และ 58

9. ค่าตอบแทนแรงงาน

ลูกจ้างที่ปฏิบัติงานในอุตสาหกรรมการผลิตได้รับค่าตอบแทนแรงงาน รวมทั้งสิ้นประมาณ 284.7 ล้านบาท โดยลูกจ้างที่ปฏิบัติงานในหมวดการผลิตผลิตภัณฑ์อาหาร ได้รับค่าตอบแทนแรงงานสูงสุดคือ 163.9 ล้านบาท รองลงมาคือหมวดการผลิตผลิตภัณฑ์อื่นๆ ที่ทำจากแร่โลหะ ได้รับค่าตอบแทนแรงงาน 33.7 ล้านบาท ลูกจ้างในหมวดการผลิตเสื้อผ้าเครื่องแต่งกาย และการผลิตผลิตภัณฑ์โลหะประดิษฐ์ (ยกเว้นเครื่องจักรและอุปกรณ์) ได้รับค่าตอบแทนแรงงาน 15.8 ล้านบาท และ 11.7 ล้านบาท ตามลำดับ

แผนภูมิ ฌ ค่าตอบแทนแรงงานของสถานประกอบการอุตสาหกรรมการผลิตจำแนกตามหมวดย่อยอุตสาหกรรม

จำนวนเงิน (ล้านบาท)

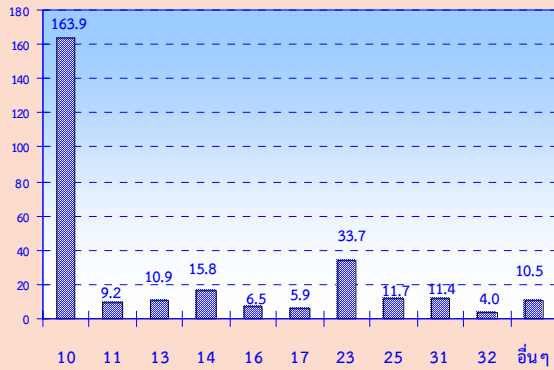

หมวดย่อยอุตสาหกรรม:

- หมวดย่อย 10 การผลิตผลิตภัณฑ์อาหาร
- หมวดย่อย 11 การผลิตเครื่องดื่ม
- หมวดย่อย 13 การผลิตสิ่งทอ
- หมวดย่อย 14 การผลิตเสื้อผ้าเครื่องแต่งกาย
- หมวดย่อย 16 การผลิตไม้และผลิตภัณฑ์จากไม้และไม้ก๊อก (ยกเว้นเฟอร์นิเจอร์)
- หมวดย่อย 17 การผลิตกระดาษและผลิตภัณฑ์กระดาษ
- หมวดย่อย 23 การผลิตผลิตภัณฑ์อื่นๆ ที่ทำจากแร่โลหะ
- หมวดย่อย 25 การผลิตผลิตภัณฑ์โลหะประดิษฐ์ (ยกเว้นเครื่องจักรและอุปกรณ์)
- หมวดย่อย 31 การผลิตเฟอร์นิเจอร์
- หมวดย่อย 32 การผลิตผลิตภัณฑ์อื่นๆ
- หมวดย่อยอื่นๆ ได้แก่ หมวดย่อย 12 15 18-22 24 26-30 33-39 และ 58

แผนภูมิ ฌ มูลค่าเพิ่มของสถานประกอบการอุตสาหกรรมการผลิต จำแนกตามหมวดย่อยอุตสาหกรรม

จำนวนเงิน (ล้านบาท)

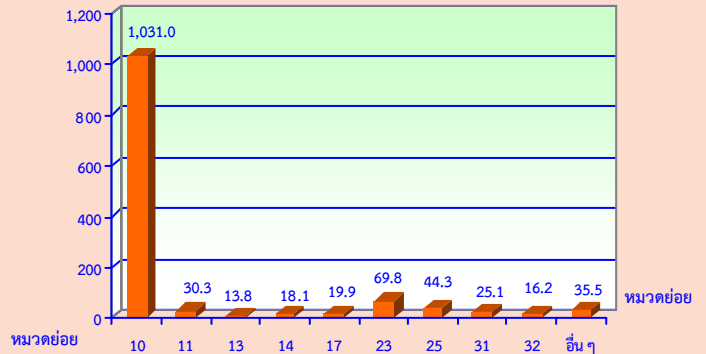

มูลค่าเพิ่ม คำนวณโดย มูลค่าผลผลิต หักด้วยค่าใช้จ่ายชั้นกลาง
มูลค่าผลผลิต หมายถึง รายรับของสถานประกอบการในรอบปี 2554
ค่าใช้จ่ายชั้นกลาง หมายถึง รายจ่ายที่ใช้ในการดำเนินการใน ขบวนการผลิตของสถานประกอบการในรอบปี 2554

หมวดย่อยอุตสาหกรรม:

- หมวดย่อย 10 การผลิตผลิตภัณฑ์อาหาร
- หมวดย่อย 11 การผลิตเครื่องดื่ม
- หมวดย่อย 13 การผลิตสิ่งทอ
- หมวดย่อย 14 การผลิตเสื้อผ้าเครื่องแต่งกาย
- หมวดย่อย 17 การผลิตกระดาษและผลิตภัณฑ์กระดาษ
- หมวดย่อย 23 การผลิตผลิตภัณฑ์อื่นๆ ที่ทำจากแร่โลหะ
- หมวดย่อย 25 การผลิตผลิตภัณฑ์โลหะประดิษฐ์ (ยกเว้นเครื่องจักรและอุปกรณ์)
- หมวดย่อย 31 การผลิตเฟอร์นิเจอร์
- หมวดย่อย 32 การผลิตผลิตภัณฑ์อื่นๆ
- หมวดย่อยอื่นๆ ได้แก่ หมวดย่อย 12 15-16 18-22 24 26-30 33-39 และ 58

10. มูลค่าผลผลิต ค่าใช้จ่ายชั้นกลาง และมูลค่าเพิ่ม

พบว่า หมวดที่มีมูลค่าผลผลิต ค่าใช้จ่ายชั้นกลางและมูลค่าเพิ่มของสถานประกอบการสูงที่สุด คือ หมวดการผลิตผลิตภัณฑ์อาหาร มีมูลค่าการผลิต 4,585.7 ล้านบาท ค่าใช้จ่ายชั้นกลาง 3,554.7 ล้านบาท และมูลค่าเพิ่มของสถานประกอบการ 1,031.0 ล้านบาท รองลงมาคือหมวดการผลิตผลิตภัณฑ์อื่นๆ ที่ทำจากแร่โลหะ มีมูลค่าผลผลิต 269.5 ล้านบาท ค่าใช้จ่ายชั้นกลาง 199.7 ล้านบาท และมูลค่าเพิ่มของสถานประกอบการ 69.8 ล้านบาท

11. สรุปและข้อเสนอแนะของสถานประกอบการ

ผลจากการสำมะโนอุตสาหกรรม พ.ศ. 2555 : อุตสาหกรรมการผลิตจังหวัดอุดรดิษฐ์พบว่า มีจำนวนสถานประกอบการอุตสาหกรรมการผลิตทั้งสิ้นประมาณ 2,441 แห่ง ส่วนใหญ่หรือประมาณร้อยละ 98.0 เป็นสถานประกอบการที่มีขนาดคนทำงาน 1-15 คน และประกอบอุตสาหกรรมการผลิตเกี่ยวกับการผลิตผลิตภัณฑ์อาหาร สำหรับคนทำงานในสถานประกอบการอุตสาหกรรมการผลิตมีจำนวนทั้งสิ้นประมาณ 7,687 คน มีการจ้างงานหรือมีลูกจ้างทั้งสิ้นประมาณ 4,745 คน โดยได้รับค่าตอบแทนต่อคนต่อปีประมาณ 59,993.7 บาท ส่วนมูลค่าผลผลิตมีมูลค่าประมาณ 5,516.4 ล้านบาท ค่าใช้จ่ายชั้นกลางประมาณ 4,167.0 ล้านบาท และมูลค่าเพิ่มประมาณ 1,349.4 ล้านบาท เป็นต้น

● ความช่วยเหลือที่ต้องการจากหน่วยงานของรัฐ

พบว่า สถานประกอบการอุตสาหกรรมการผลิตไม่ต้องการความช่วยเหลือจากรัฐร้อยละ 43.8 ส่วนร้อยละ 56.2 ต้องการความช่วยเหลือจากรัฐ ได้แก่ ส่งเสริมการลงทุนให้แก่ผู้ประกอบการ ลดต้นทุนการผลิต จัดหาแหล่งเงินทุนดอกเบี้ยต่ำ เพิ่มวงเงินให้แก่ผู้ประกอบการ ลดภาษีหรือยกเว้นภาษีนำเข้าวัตถุดิบ เครื่องมือเครื่องจักรฯ และจัดหาฝึกอบรมและพัฒนาฝีมือแรงงาน เป็นต้น

● ปัญหาในการดำเนินกิจการ

พบว่า สถานประกอบการอุตสาหกรรมการผลิตร้อยละ 62.7 ไม่มีปัญหาในการดำเนินกิจการ ส่วนร้อยละ 37.3 มีปัญหา ได้แก่ เงินทุนไม่เพียงพอ นโยบายการค้าของรัฐบาลไม่แน่นอน ตลาดการผลิต ขาดแคลนแรงงาน ขาดแคลนวัตถุดิบที่ใช้ในการผลิต และอื่นๆ เป็นต้น

สารบัญแนภูมิ

- แผนภูมิ ก ร้อยละของสถานประกอบการอุตสาหกรรมการผลิต จำแนกตามหมวดย่อยอุตสาหกรรม
- แผนภูมิ ข จำนวนสถานประกอบการอุตสาหกรรมการผลิต จำแนกตามขนาดของสถานประกอบการ
- แผนภูมิ ค ร้อยละของสถานประกอบการอุตสาหกรรมการผลิต จำแนกตามรูปแบบการจัดตั้งตามกฎหมาย
- แผนภูมิ ง ร้อยละของสถานประกอบการอุตสาหกรรมการผลิต จำแนกตามรูปแบบการจัดตั้งทางเศรษฐกิจ
- แผนภูมิ จ ร้อยละของสถานประกอบการอุตสาหกรรมการผลิต จำแนกตามระยะเวลาในการดำเนินกิจการ
- แผนภูมิ ฉ ร้อยละของสถานประกอบการอุตสาหกรรมการผลิต จำแนกตามทุนจดทะเบียน
- แผนภูมิ ช ร้อยละของสถานประกอบการอุตสาหกรรมการผลิต จำแนกตามอัตราการใช้กำลังการผลิต
- แผนภูมิ ซ จำนวนคนทำงานและลูกจ้างของสถานประกอบการอุตสาหกรรมการผลิต จำแนกตามหมวดย่อยอุตสาหกรรม
- แผนภูมิ ฌ ค่าตอบแทนแรงงานของสถานประกอบการอุตสาหกรรมการผลิต จำแนกตาม หมวดย่อยอุตสาหกรรม
- แผนภูมิ ฎ มูลค่าเพิ่มของสถานประกอบการอุตสาหกรรมการผลิต จำแนกตามหมวดย่อยอุตสาหกรรม
- แผนภูมิ ฏ ร้อยละของสถานประกอบการอุตสาหกรรมการผลิต จำแนกตามความต้องการให้ภาครัฐช่วยเหลือ 5 อันดับแรก
- แผนภูมิ ฏ ร้อยละของสถานประกอบการอุตสาหกรรมการผลิต จำแนกตามการมีปัญหาในการดำเนินกิจการ

สารบัญตาราง

- ตาราง ก จำนวนและร้อยละของสถานประกอบการอุตสาหกรรมการผลิต จำแนกตามลักษณะของสถานประกอบการ
- ตาราง ข จำนวนและร้อยละของสถานประกอบการอุตสาหกรรมการผลิต จำแนกตามหมวดย่อยอุตสาหกรรม
- ตาราง ค จำนวนและร้อยละของคนทำงาน ลูกจ้าง และค่าตอบแทนแรงงาน จำแนกตามขนาดของสถานประกอบการ และหมวดย่อยอุตสาหกรรม
- ตาราง ง มูลค่าผลผลิต และมูลค่าเพิ่มของสถานประกอบการอุตสาหกรรมการผลิต จำแนกตามขนาดของสถานประกอบการ และหมวดย่อยอุตสาหกรรม
- ตาราง จ มูลค่าผลผลิต และมูลค่าเพิ่มเฉลี่ยต่อสถานประกอบการ และต่อคนทำงาน จำแนกตามขนาดของสถานประกอบการ และหมวดย่อยอุตสาหกรรม

บทที่ 1

บทนำ

1.1 ความเป็นมา

สำนักงานสถิติแห่งชาติได้จัดทำสำมะโนธุรกิจทางการค้าและธุรกิจทางการบริการและสำมะโนอุตสาหกรรมทุก 10 ปี ตามข้อเสนอแนะขององค์การสหประชาชาติ เพื่อให้ประเทศมีข้อมูลพื้นฐานที่สำคัญทางด้านธุรกิจทางการค้า ธุรกิจทางการบริการ และอุตสาหกรรมการผลิตมาอย่างต่อเนื่อง โดยสำมะโนธุรกิจทางการค้าและธุรกิจทางการบริการได้จัดทำมาแล้ว 3 ครั้ง ในปี 2509 2531 และ 2545 สำมะโนอุตสาหกรรมจัดทำมาแล้ว 3 ครั้ง เช่นกัน ในปี 2507 2540 และ 2550 สำหรับในปี 2555 จะครบรอบ 10 ปีการจัดทำสำมะโนธุรกิจทางการค้าและธุรกิจทางการบริการ

สืบเนื่องมาจากปัจจุบันโครงสร้างด้านเศรษฐกิจมีการเปลี่ยนแปลงรวดเร็วมากตามที่กล่าวมาแล้ว ทำให้หน่วยงานหลักด้านเศรษฐกิจของประเทศ คือ สำนักงานเศรษฐกิจอุตสาหกรรม กระทรวงอุตสาหกรรม สำนักงานคณะกรรมการพัฒนาการเศรษฐกิจและสังคมแห่งชาติ ธนาคารแห่งประเทศไทย และกระทรวงพาณิชย์ มีความจำเป็นต้องใช้ข้อมูลที่ทันสมัยเพื่อใช้ในการวิเคราะห์และติดตามสถานการณ์ด้านเศรษฐกิจของประเทศและภูมิภาค จึงขอให้สำนักงานสถิติแห่งชาติจัดทำข้อมูลสำมะโนอุตสาหกรรมจากเดิมทุก 10 ปี เป็นจัดทำทุก 5 ปี ประกอบกับปัจจุบันประเทศต่างๆ ส่วนใหญ่ได้มีการจัดทำสำมะโนด้านเศรษฐกิจทุก 5 ปี

ดังนั้น สำนักงานสถิติแห่งชาติ จึงได้วางแผนปรับการจัดทำสำมะโนอุตสาหกรรมเป็นประจำทุก 5 ปี โดยจะเริ่มดำเนินการในปี 2555 โดยบูรณาการดำเนินการไปพร้อมกับการสำมะโนธุรกิจทางการค้าและธุรกิจทางการบริการในปี 2555

สำหรับการเก็บรวบรวมข้อมูลแบ่งเป็น 2 ขั้นตอน คือ ขั้นการเก็บรวบรวมข้อมูลพื้นฐานของสถานประกอบการทุกประเภท และขั้นการเก็บรวบรวมข้อมูลรายละเอียดของสถานประกอบการ เฉพาะสถานประกอบการที่ประกอบธุรกิจทางการค้าธุรกิจทางการบริการ และอุตสาหกรรมการผลิต

1.2 วัตถุประสงค์

1) เพื่อเก็บรวบรวมข้อมูลที่สำคัญทางด้านอุตสาหกรรม การผลิต เช่น จำนวนสถานประกอบการ ประเภทอุตสาหกรรม จำนวนคนทำงาน ลูกจ้าง ค่าตอบแทนแรงงาน มูลค่าซื้อวัตถุดิบ และวัสดุประกอบในการผลิต และค่าใช้จ่ายในการดำเนินงานของสถานประกอบการ มูลค่าขายผลผลิต และรายรับของสถานประกอบการ ผลิตภัณฑ์และวัตถุดิบคงเหลือ รวมทั้งมูลค่าสินทรัพย์ถาวรของสถานประกอบการ เป็นต้น

2) เพื่อใช้ในการจัดทำบัญชีประชาชาติ และสร้างตารางปัจจัยการผลิตและผลผลิตของประเทศ

1.3 ขอบข่ายและคัมรวม

สถานประกอบการทั่วประเทศที่อยู่ในขอบข่ายสำมะโนธุรกิจและอุตสาหกรรม ได้แก่ สถานประกอบการที่ดำเนินกิจการเกี่ยวกับ **การผลิต** ตามการจัดประเภทมาตรฐานอุตสาหกรรมประเทศไทย ปี 2552 (Thailand Standard Industrial Classification: TSIC-2009)

คัมรวมสถานประกอบการอุตสาหกรรม การผลิตทุกแห่งที่ตั้งอยู่ในเขตเทศบาล และนอกเขตเทศบาลของจังหวัดอุดรดิตถ์

1.4 คาบเวลาอ้างอิง

ข้อมูลที่เกี่ยวข้องรวบรวมเป็นข้อมูลของสถานประกอบการที่ดำเนินกิจการในรอบ 12 เดือน (การดำเนินกิจการระหว่าง 1 มกราคม – 31 ธันวาคม 2554)

1.5 รายการข้อมูลที่เกี่ยวข้อง

1) ข้อมูลทั่วไปของสถานประกอบการ ได้แก่ ชื่อ ที่ตั้ง และสถานที่ติดต่อของสถานประกอบการ รูปแบบการจัดตั้งตามกฎหมาย รูปแบบการจัดตั้งทางเศรษฐกิจ การมีต่างประเทศร่วมลงทุนหรือถือหุ้น

2) คนทำงานและค่าตอบแทนแรงงาน

3) ต้นทุนการผลิตและค่าใช้จ่ายของสถานประกอบการ

4) ผลผลิตและรายรับของสถานประกอบการ

5) สินทรัพย์ หนี้สิน และแหล่งเงินทุนของสถานประกอบการ

6) การวิจัยและพัฒนา ด้านวิทยาศาสตร์ เทคโนโลยีและนวัตกรรม

7) ผลกระทบจากอุทกภัยต่อสถานประกอบการในปี 2554

8) ความคิดเห็นและข้อเสนอแนะของสถานประกอบการ

1.6 ประโยชน์ที่จะได้รับ

ข้อมูลที่ได้จะเป็นประโยชน์สำหรับผู้ใช้อข้อมูลทั้งในภาครัฐบาลและเอกชนที่สำคัญ ดังนี้

ภาครัฐ

1) ใช้ในการวางแผนและกำหนดนโยบายการพัฒนาเศรษฐกิจด้านอุตสาหกรรม การผลิต ทั้งในระดับประเทศและระดับท้องถิ่น เพื่อเสริมสร้างศักยภาพของอุตสาหกรรมให้สามารถแข่งขันได้ในเวทีการค้าโลก

2) ใช้ในการจัดทำดัชนีชี้วัดภาวะเศรษฐกิจและภาวะการดำเนินงาน เช่น ผลิตภัณณ์มวลรวม ตารางปัจจัยการผลิตและ

ผลผลิตของประเทศ สัดส่วนแรงงานในภาคการผลิต เป็นต้น

3) ใช้ในการวิเคราะห์สถานการณ์และจัดทำแผนส่งเสริมวิสาหกิจขนาดกลางและขนาดย่อมของประเทศ

4) ใช้ประกอบการพิจารณากำหนดนโยบายออกกฎหมายและมาตรการต่างๆ เพื่อส่งเสริมและกำหนดทิศทางการประกอบอุตสาหกรรมการผลิตให้เป็นไปตามแนวนโยบายที่กำหนดไว้

5) เป็นข้อมูลพื้นฐานในการวางแผนจัดหาโครงสร้างพื้นฐาน (Infrastructure) เพื่อสนับสนุนอุตสาหกรรมผลิตของประเทศ

6) ใช้ในการพัฒนาระบบข้อมูลเพื่อการวางแผนเตือนภัยทางเศรษฐกิจและสังคม

7) ใช้ประโยชน์ในทางสถิติเพื่อจัดทำกรอบตัวอย่าง สำหรับการเก็บรวบรวมข้อมูลจากสถานประกอบการของหน่วยสถิติต่างๆ

ภาคเอกชน

1) ผู้ประกอบการใช้ข้อมูลพื้นฐานและข้อมูลการดำเนินงานเป็นเครื่องมือสำหรับการวิเคราะห์สถานการณ์ด้านเศรษฐกิจ รวมทั้งการวางแผนตัดสินใจเกี่ยวกับการลงทุนขยายกิจการ/สาขา บริหารและควบคุมการดำเนินงานในด้านต่างๆ ให้มีประสิทธิภาพยิ่งขึ้น

2) ใช้ข้อมูลเป็นมาตรฐาน เพื่อเปรียบเทียบ (Benchmark) ผลการดำเนินงานของตนกับกิจการอื่นๆ ในอุตสาหกรรม ประเภทเดียวกัน หรือขนาดต่างๆ

3) สำหรับ นักวิชาการ นักวิจัย และสถาบันการศึกษา นำไปศึกษาวิเคราะห์ต่อยอดสร้างนวัตกรรม เพื่อสนับสนุน ส่งเสริม และพัฒนาอุตสาหกรรมผลิตที่อยู่ในความสนใจ และเรื่องต่างๆ ที่เกี่ยวข้อง

บทที่ 2

สรุปข้อมูลที่สำคัญ

2.1 ข้อมูลทั่วไปของสถานประกอบการ อุตสาหกรรมการผลิต

2.1.1 จำนวนและขนาดของสถานประกอบการ

จากผลการจัดทำสำมะโนธุรกิจและอุตสาหกรรม พ.ศ.2555 พบว่า จังหวัดอุดรดิตถ์ มีสถานประกอบการอุตสาหกรรมการผลิตทั้งสิ้น 2,441 แห่ง ส่วนใหญ่เป็นสถานประกอบการที่มีคนทำงาน 1-15 คน จำนวน 2,392 แห่ง หรือร้อยละ 98.0 สถานประกอบการที่มีคนทำงานมากกว่า 15 คน มีเพียงร้อยละ 2.0 หรือมีจำนวน 49 แห่ง ในจำนวนนี้เป็นสถานประกอบการที่มีคนทำงาน 16-25 คน 27 แห่ง สถานประกอบการที่มีคนทำงาน 51-200 คน 31-50 คน และ 26-30 คน มีประมาณ 8 แห่ง 7 แห่ง และ 5 แห่ง ตามลำดับ ส่วนสถานประกอบการที่มีคนทำงานมากกว่า 200 คน มีจำนวน 2 แห่ง

2.1.2 รูปแบบการจัดตั้งตามกฎหมาย

เมื่อพิจารณาจากลักษณะของสถานประกอบการอุตสาหกรรมการผลิต ด้านรูปแบบการจัดตั้งตามกฎหมาย พบว่าสถานประกอบการส่วนใหญ่หรือร้อยละ 90.8 มีการจัดตั้งในรูปแบบส่วนบุคคล รองลงมา ร้อยละ 7.6 เป็นรูปแบบสหกรณ์และอื่นๆ และห้างหุ้นส่วนสามัญนิติบุคคล/ห้างหุ้นส่วนจำกัด มี

ประมาณร้อยละ 1.0 ส่วนรูปแบบที่มีการจัดตั้งน้อยที่สุดคือ บริษัทจำกัด บริษัทจำกัด (มหาชน) มีเพียงร้อยละ 0.6

2.1.3 รูปแบบการจัดตั้งทางเศรษฐกิจ

เมื่อพิจารณาจากลักษณะของสถานประกอบการอุตสาหกรรมการผลิต ด้านรูปแบบการจัดตั้งทางเศรษฐกิจ พบว่าสถานประกอบการที่พบส่วนใหญ่ ร้อยละ 98.8 เป็นสำนักงานแห่งเดียว ไม่มีสำนักงานใหญ่หรือสาขาอยู่ที่ใด ที่เหลือร้อยละ 1.0 เป็นสำนักงานสาขาและอื่กร้อยละ 0.2 เป็นสำนักงานใหญ่

2.1.4 ระยะเวลาในการดำเนินการ

เมื่อพิจารณาจากลักษณะของสถานประกอบการอุตสาหกรรมการผลิต ด้านระยะเวลาในการดำเนินการ พบว่าสถานประกอบการร้อยละ 38.1 ดำเนินกิจการระหว่าง 10-19 ปี ที่ดำเนินกิจการระหว่าง 5-9 ปี มีประมาณร้อยละ 25.3 สถานประกอบการที่ดำเนินกิจการน้อยกว่า 5 ปี และระหว่าง 20-29 ปี มีประมาณร้อยละ 15.8 และร้อยละ 13.2 ตามลำดับ ส่วนสถานประกอบการที่ดำเนินกิจการตั้งแต่ 30 ปีขึ้นไป มีสัดส่วนน้อยที่สุดคือประมาณร้อยละ 7.6

ตาราง ก จำนวนและร้อยละของสถานประกอบการอุตสาหกรรมการผลิต จำแนกตามลักษณะ
ของสถานประกอบการ

| ลักษณะของสถานประกอบการ | จำนวน | ร้อยละ |
|--|-------|--------|
| รวม | 2,441 | 100.0 |
| ขนาดของสถานประกอบการ | | |
| 1 - 15 คน | 2,392 | 98.0 |
| 16 - 25 คน | 27 | 1.1 |
| 26 - 30 คน | 5 | 0.2 |
| 31 - 50 คน | 7 | 0.3 |
| 51 - 200 คน | 8 | 0.3 |
| มากกว่า 200 คน | 2 | 0.1 |
| รูปแบบการจัดตั้งตามกฎหมาย | | |
| ส่วนบุคคล | 2,217 | 90.8 |
| ห้างหุ้นส่วนจำกัด ห้างหุ้นส่วนสามัญนิติบุคคล | 24 | 1.0 |
| บริษัทจำกัด บริษัทจำกัด (มหาชน) | 14 | 0.6 |
| ส่วนราชการ รัฐวิสาหกิจ สหกรณ์ และอื่นๆ | 186 | 7.6 |
| รูปแบบการจัดตั้งทางเศรษฐกิจ | | |
| สำนักงานแห่งเดียว | 2,413 | 98.8 |
| สำนักงานใหญ่ | 4 | 0.2 |
| สำนักงานสาขา | 24 | 1.0 |
| ระยะเวลาในการดำเนินกิจการ | | |
| น้อยกว่า 5 ปี | 385 | 15.8 |
| 5 - 9 ปี | 617 | 25.3 |
| 10 -19 ปี | 930 | 38.1 |
| 20 - 29 ปี | 322 | 13.2 |
| ตั้งแต่ 30 ปีขึ้นไป | 187 | 7.6 |

2.1.5 หมวดย่อยอุตสาหกรรม

เมื่อพิจารณาจำนวนสถานประกอบการ จำแนกตามหมวดการผลิตในตาราง ข แสดงให้เห็นว่า ส่วนใหญ่หรือร้อยละ 35.8 คือหมวดการผลิตผลิตภัณฑ์อาหาร รองลงมาคือหมวดการผลิตสิ่งทอ ประมาณร้อยละ 15.2 หมวดการผลิตเสื้อผ้าเครื่องแต่งกายและหมวดการผลิต

ผลิตภัณฑ์อื่นๆ มีสัดส่วนประมาณร้อยละ 14.0 และร้อยละ 12.0 ตามลำดับ สำหรับหมวดการผลิตนอกเหนือจากที่กล่าวข้างต้นแต่ละหมวดมีสัดส่วนไม่เกินร้อยละ 7.0 ของจำนวนสถานประกอบการอุตสาหกรรมการผลิตทั้งสิ้น

ตาราง ข จำนวนและร้อยละของสถานประกอบการอุตสาหกรรมการผลิต จำแนกตามหมวดย่อย อุตสาหกรรม

| หมวดย่อยอุตสาหกรรม | จำนวน | ร้อยละ |
|--|-------|--------|
| รวม | 2,441 | 100.0 |
| การผลิตผลิตภัณฑ์อาหาร | 873 | 35.8 |
| การผลิตเครื่องตี | 41 | 1.7 |
| การผลิตสิ่งทอ | 370 | 15.2 |
| การผลิตเสื้อผ้าเครื่องแต่งกาย | 341 | 14.0 |
| การผลิตไม้และผลิตภัณฑ์จากไม้และไม้ก๊อก (ยกเว้นเฟอร์นิเจอร์) การผลิตสิ่งของจาก ฟางและวัสดุถักสานอื่นๆ | 84 | 3.4 |
| การผลิตกระดาษและผลิตภัณฑ์กระดาษ | 4 | 0.2 |
| การพิมพ์และการผลิตซ้ำสื่อบันทึกข้อมูล | 10 | 0.4 |
| การผลิตถ่านโค้กและผลิตภัณฑ์ที่ได้จากการถลุงปิโตรเลียม | 1 | - |
| การผลิตเคมีภัณฑ์และผลิตภัณฑ์เคมี | 3 | 0.1 |
| การผลิตเภสัชภัณฑ์ เคมีภัณฑ์ที่ใช้รักษาโรค ผลิตภัณฑ์จากพืชและสัตว์ที่ใช้รักษาโรค | 2 | 0.1 |
| การผลิตผลิตภัณฑ์ยางและพลาสติก | 3 | 0.1 |
| การผลิตผลิตภัณฑ์อื่นๆ ที่ทำจากแร่โลหะ | 78 | 3.2 |
| การผลิตโลหะขั้นมูลฐาน | 2 | 0.1 |
| การผลิตผลิตภัณฑ์โลหะประดิษฐ์ (ยกเว้นเครื่องจักรและอุปกรณ์) | 166 | 6.8 |
| การผลิตอุปกรณ์ไฟฟ้า | 6 | 0.2 |
| การผลิตเครื่องจักรและเครื่องมือ ซึ่งมีได้จัดประเภทไว้ในที่อื่น | 6 | 0.2 |
| การผลิตยานยนต์ รถพ่วง และรถกึ่งพ่วง | 11 | 0.5 |
| การผลิตอุปกรณ์ขนส่งอื่นๆ | 2 | 0.1 |
| การผลิตเฟอร์นิเจอร์ | 62 | 2.5 |
| การผลิตผลิตภัณฑ์อื่นๆ | 294 | 12.0 |
| การซ่อมและการติดตั้งเครื่องจักรและอุปกรณ์ | 78 | 3.2 |
| การเก็บรวบรวมของเสีย การบำบัด และการกำจัดของเสีย รวมถึงการนำของเสีย กลับมาใช้ใหม่ | 4 | 0.2 |

หมายเหตุ : - ไม่มีข้อมูล หรือข้อมูลมีค่าเป็น 0 หรือมีข้อมูลจำนวนน้อย

2.2 ข้อมูลสถิติที่สำคัญ จำแนกตามขนาดของสถานประกอบการ และหมวดย่อยอุตสาหกรรม

2.2.1 คนทำงานและค่าตอบแทนแรงงาน

1) จำนวนคนทำงาน

จากการเก็บรวบรวมข้อมูล จังหวัดอุดรธานี ในส่วนของสถานประกอบการ อุตสาหกรรมการผลิต พบว่า มีจำนวนคนทำงานทั้งสิ้น 7,687 คน

เมื่อพิจารณาตามขนาดของสถานประกอบการ พบว่า ขนาดของสถานประกอบการเกินครึ่งหนึ่งของสถานประกอบการทั้งหมด ร้อยละ 61.5 หรือมีคนทำงานทั้งสิ้น 4,729 คน เป็นสถานประกอบการขนาด 1-15 คน รองลงมา เป็นสถานประกอบการที่มีคนทำงานมากกว่า 50 คน มีคนทำงาน 2,023 คน

คิดเป็นร้อยละ 26.3 ส่วนสถานประกอบการที่ เหลือมีสัดส่วนที่ต่ำกว่าร้อยละ 7.0

หากพิจารณาตามหมวดอุตสาหกรรม พบว่า หมวดที่มีคนทำงานมากที่สุดคือ หมวดการผลิตผลิตภัณฑ์อาหาร มีคนทำงานจำนวน 3,271 คน หรือร้อยละ 42.6 รองลงมาเป็นหมวดการผลิตสิ่งทอ มีคนทำงานจำนวน 808 คน หรือร้อยละ 10.5 ส่วนสถานประกอบการหมวดอื่นๆ มีจำนวนคนทำงานไม่ถึงร้อยละ 10.0

2) จำนวนลูกจ้าง

ในจังหวัดอุดรดิตรดิตถ์มีการจ้างงานทั้งสิ้น 4,745 คน เมื่อพิจารณาจากขนาดของสถานประกอบการ พบว่า สถานประกอบการที่มีการจ้างงานมากที่สุด คือ สถานประกอบการที่มีคนทำงานมากกว่า 50 คน มีลูกจ้างจำนวน 2,020 คน คิดเป็นร้อยละ 42.6 รองลงมาเป็นสถานประกอบการที่มีคนทำงาน 1-15 คน มีลูกจ้างจำนวน 1,837 คน คิดเป็นร้อยละ 38.7 ส่วนสถานประกอบการที่เหลือมีสัดส่วนที่ต่ำกว่าร้อยละ 11.0

และเมื่อจำแนกจำนวนลูกจ้างตามหมวดอุตสาหกรรม พบว่า หมวดการผลิตผลิตภัณฑ์อาหาร มีจำนวนลูกจ้างมากที่สุด 2,189 คน คิดเป็นร้อยละ 46.1 รองลงมาเป็นหมวดการผลิตผลิตภัณฑ์อื่นๆ ที่ทำจากแร่โลหะ มีลูกจ้าง 443 คน หรือร้อยละ 9.3 ส่วนสถานประกอบการที่เหลือมีสัดส่วนที่ต่ำกว่าร้อยละ 9.0

3) ค่าตอบแทนแรงงาน

เนื่องจากข้อมูลทางการเงินเป็นข้อมูลที่เป็นความสำคัญอย่างมากของสถานประกอบการ ดังนั้นในการจัดทำสำมะโนครั้งนี้จึงมีบางสถานประกอบการที่ไม่สามารถเปิดเผยข้อมูลทางการเงินได้ ทางสำนักงานจึงนำเสนอข้อมูลเพียงบางส่วนที่สถานประกอบการสามารถเปิดเผยได้เท่านั้น

เมื่อพิจารณาจากขนาดของสถานประกอบการ พบว่า สถานประกอบการที่มีคนทำงานมากกว่า 50 คน มีค่าตอบแทนแรงงานสูงสุด คือมีมูลค่าประมาณ 139.0 ล้านบาท และค่าตอบแทนแรงงานเฉลี่ยต่อคนต่อปีประมาณ 68,817 บาท รองลงมาคือ สถานประกอบการที่มีคนทำงาน 1-15 คน มีค่าตอบแทนแรงงาน 100.3 ล้านบาทและมีค่าตอบแทนแรงงานเฉลี่ยต่อคนต่อปี 54,621 บาท ส่วนสถานประกอบการที่มีค่าตอบแทนแรงงานน้อยที่สุด คือสถานประกอบการที่มีคนทำงาน 26-30 คน มีค่าตอบแทนแรงงานเพียงประมาณ 5.9 ล้านบาท และค่าตอบแทนแรงงานเฉลี่ยต่อคนต่อปี 42,686 บาท

หากจำแนกตามหมวดอุตสาหกรรม พบว่า หมวดการผลิตผลิตภัณฑ์อาหารและเครื่องดื่ม มีค่าตอบแทนแรงงานมากที่สุดประมาณ 163.9 ล้านบาทและค่าตอบแทนแรงงานเฉลี่ยต่อคนต่อปี 74,869 บาท รองลงมาเป็นหมวดการผลิตผลิตภัณฑ์อื่นๆ ที่ทำจากแร่โลหะ มีค่าตอบแทนแรงงานประมาณ 33.7 ล้านบาทและค่าตอบแทนแรงงานเฉลี่ยต่อคนต่อปี 76,050 บาท และหมวดการผลิตเสื้อผ้าเครื่องแต่งกาย มีค่าตอบแทนแรงงานประมาณ 15.8 ล้านบาทและค่าตอบแทนแรงงานเฉลี่ยต่อคนต่อปี 40,426 บาท



ตาราง ค จำนวนและร้อยละของคนทำงาน ลูกจ้าง และค่าตอบแทนแรงงาน จำแนกตาม
ขนาดของสถานประกอบการและหมวดย่อยอุตสาหกรรม

| ขนาดของสถานประกอบการ/ หมวดย่อยอุตสาหกรรม | จำนวน สถานประ- กอบการ | คนทำงาน | | ลูกจ้าง | | ค่าตอบแทนแรงงาน | |
|---|-----------------------------|--------------|--------------|--------------|--------------|--------------------|----------------------------|
| | | จำนวน | ร้อยละ | จำนวน | ร้อยละ | มูลค่า (พันบาท) | เฉลี่ยต่อคน ต่อปี (บาท) |
| รวม | 2,441 | 7,687 | 100.0 | 4,745 | 100.0 | 284,670.0 | 59,993.7 |
| ขนาดของสถานประกอบการ | | | | | | | |
| 1 – 15 คน | 2,392 | 4,729 | 61.5 | 1,837 | 38.7 | 100,338.9 | 54,621.1 |
| 16 – 25 คน | 27 | 531 | 6.9 | 502 | 10.6 | 21,997.5 | 43,819.6 |
| 26 – 30 คน | 5 | 143 | 1.9 | 138 | 2.9 | 5,890.7 | 42,686.0 |
| 31 – 50 คน | 7 | 261 | 3.4 | 248 | 5.2 | 17,432.5 | 70,292.4 |
| มากกว่า 50 คน | 10 | 2,023 | 26.3 | 2,020 | 42.6 | 139,010.4 | 68,817.0 |
| หมวดย่อยอุตสาหกรรม | | | | | | | |
| การผลิตผลิตภัณฑ์อาหาร | 873 | 3,271 | 42.6 | 2,189 | 46.1 | 163,888.4 | 74,869.1 |
| การผลิตเครื่องดื่ม | 41 | 190 | 2.5 | 132 | 2.8 | 9,234.2 | 69,956.1 |
| การผลิตสิ่งทอ | 370 | 808 | 10.5 | 415 | 8.7 | 10,877.5 | 26,210.9 |
| การผลิตเสื้อผ้าเครื่องแต่งกาย | 341 | 770 | 10.0 | 390 | 8.2 | 15,766.0 | 40,425.6 |
| การผลิตไม้และผลิตภัณฑ์จากไม้และไม้ก๊อก (ยกเว้นเฟอร์นิเจอร์) การผลิตสิ่งของจาก ฟางและวัสดุถักสานอื่นๆ | 84 | 267 | 3.5 | 140 | 3.0 | 6,553.2 | 46,808.8 |
| การผลิตกระดาษและผลิตภัณฑ์กระดาษ | 4 | 121 | 1.6 | 118 | 2.5 | 5,871.1 | 49,754.7 |
| การพิมพ์และการผลิตซ้ำสื่อบันทึกข้อมูล | 10 | 48 | 0.6 | 36 | 0.8 | 2,413.7 | 67,047.2 |
| การผลิตถ่านโค้ก ผลิตภัณฑ์ที่ได้จากการ กลั่นปิโตรเลียม เคมีภัณฑ์ ผลิตภัณฑ์เคมี เภสัชภัณฑ์ เคมีภัณฑ์ที่ใช้รักษาโรค ผลิตภัณฑ์จากพืชและสัตว์ที่ใช้รักษาโรค ผลิตภัณฑ์ยางและพลาสติก | 9 | 24 | 0.3 | 16 | 0.3 | 1,135.7 | 70,981.3 |
| การผลิตผลิตภัณฑ์อื่นๆ ที่ทำจากแร่โลหะ | 78 | 590 | 7.7 | 443 | 9.3 | 33,690.0 | 76,049.7 |
| การผลิตโลหะขั้นมูลฐาน และผลิตภัณฑ์ โลหะประดิษฐ์ (ยกเว้นเครื่องจักรและ อุปกรณ์) | 168 | 364 | 4.7 | 167 | 3.5 | 11,656.1 | 69,797.1 |
| การผลิตอุปกรณ์ไฟฟ้า | 6 | 17 | 0.2 | 3 | 0.1 | 126.0 | 42,000.0 |
| การผลิตเครื่องจักรและเครื่องมือ ซึ่งมีได้จัด ประเภทไว้ในที่อื่น | 6 | 14 | 0.2 | 7 | 0.1 | 510.1 | 72,864.3 |
| การผลิตยานยนต์ รถพ่วง รถกึ่งพ่วง และ อุปกรณ์ขนส่งอื่นๆ | 13 | 49 | 0.6 | 31 | 0.7 | 2,462.4 | 79,432.6 |
| การผลิตเฟอร์นิเจอร์ | 62 | 390 | 5.1 | 323 | 6.8 | 11,437.1 | 35,408.9 |
| การผลิตผลิตภัณฑ์อื่นๆ | 294 | 569 | 7.4 | 244 | 5.1 | 4,033.9 | 16,532.2 |
| การซ่อมและการติดตั้งเครื่องจักรและ อุปกรณ์ | 78 | 125 | 1.6 | 30 | 0.6 | 2,224.1 | 74,138.0 |
| การเก็บรวบรวมของเสีย การบำบัด และ การกำจัดของเสีย รวมถึงการนำของเสีย กลับมาใช้ใหม่ | 4 | 70 | 0.9 | 60 | 1.3 | 2,790.5 | 46,509.0 |

ตาราง ง มูลค่าผลผลิต และมูลค่าเพิ่มของสถานประกอบการอุตสาหกรรมผลิต จำแนกตามขนาดของสถานประกอบการและหมวดย่อยอุตสาหกรรม

| ขนาดของสถานประกอบการ/ หมวดย่อยอุตสาหกรรม | มูลค่าผลผลิต | | มูลค่าเพิ่ม | | มูลค่าเพิ่มต่อ มูลค่าผลผลิต (ร้อยละ) |
|---|--------------------|--------|--------------------|--------|--|
| | มูลค่า (พันบาท) | ร้อยละ | มูลค่า (พันบาท) | ร้อยละ | |
| รวม | 5,516,368.6 | 100.0 | 1,349,388.9 | 100.0 | 24.5 |
| ขนาดของสถานประกอบการ | | | | | |
| 1 - 15 คน | 1,238,463.1 | 22.4 | 458,923.3 | 34.0 | 37.1 |
| 16 - 25 คน | 141,498.7 | 2.6 | 48,570.9 | 3.6 | 34.3 |
| 26 - 30 คน | 49,953.2 | 0.9 | 10,906.2 | 0.8 | 21.8 |
| 31 - 50 คน | 307,442.6 | 5.6 | 87,285.8 | 6.5 | 28.4 |
| มากกว่า 50 คน | 3,779,010.9 | 68.5 | 743,702.7 | 55.1 | 19.7 |
| หมวดย่อยอุตสาหกรรม | | | | | |
| การผลิตผลิตภัณฑ์อาหาร | 4,585,731.7 | 83.1 | 1,031,017.4 | 76.4 | 22.5 |
| การผลิตเครื่องดื่มน้ำ | 84,570.9 | 1.5 | 30,281.6 | 2.2 | 35.8 |
| การผลิตสิ่งทอ | 30,892.7 | 0.6 | 13,843.2 | 1.0 | 44.8 |
| การผลิตเสื้อผ้าเครื่องแต่งกาย | 39,527.4 | 0.7 | 18,105.8 | 1.3 | 45.8 |
| การผลิตไม้และผลิตภัณฑ์จากไม้และไม้ก๊อก (ยกเว้นเฟอร์นิเจอร์) การผลิตสิ่งของจากฟางและวัสดุถักสานอื่นๆ | 32,633.3 | 0.6 | 11,086.0 | 0.8 | 34.0 |
| การผลิตกระดาษและผลิตภัณฑ์กระดาษ | 69,337.5 | 1.3 | 19,921.3 | 1.5 | 28.7 |
| การพิมพ์และการผลิตซ้ำสื่อบันทึกข้อมูล | 18,863.8 | 0.3 | 5,463.2 | 0.4 | 29.0 |
| การผลิตถ่านโค้ก ผลิตภัณฑ์ที่ได้จากการถลุงปิโตรเลียม เคมีภัณฑ์ ผลิตภัณฑ์เคมี แก๊สสังเคราะห์ เคมีภัณฑ์ที่ใช้รักษาโรค ผลิตภัณฑ์จากพืชและสัตว์ที่ใช้รักษาโรค ผลิตภัณฑ์ยางและพลาสติก | 122,142.4 | 2.2 | 45,244.1 | 3.4 | 37.0 |
| การผลิตผลิตภัณฑ์อื่นๆ ที่ทำจากแร่โลหะ | 269,511.8 | 4.9 | 69,772.9 | 5.2 | 25.9 |
| การผลิตโลหะขั้นมูลฐาน และผลิตภัณฑ์โลหะประดิษฐ์ (ยกเว้นเครื่องจักรและอุปกรณ์) | 124,720.6 | 2.3 | 44,375.3 | 3.3 | 35.6 |
| การผลิตอุปกรณ์ไฟฟ้า | 3,183.0 | - | 1,414.0 | 0.1 | 44.4 |
| การผลิตเครื่องจักรและเครื่องมือ ซึ่งมีได้จัดประเภทไว้ในที่อื่น | 2,282.0 | - | 599.2 | - | 26.3 |
| การผลิตยานยนต์ รถพ่วง รถกึ่งพ่วง และอุปกรณ์ขนส่งอื่นๆ | 9,878.8 | 0.2 | 4,102.1 | 0.3 | 41.5 |
| การผลิตเฟอร์นิเจอร์ | 58,586.7 | 1.1 | 25,110.0 | 1.9 | 42.9 |
| การผลิตผลิตภัณฑ์อื่นๆ | 34,611.0 | 0.6 | 16,180.2 | 1.2 | 46.7 |
| การซ่อมและการติดตั้งเครื่องจักรและอุปกรณ์ | 26,561.6 | 0.5 | 11,640.0 | 0.9 | 43.8 |
| การเก็บรวบรวมของเสีย การบำบัด และการกำจัดของเสีย รวมถึงการนำของเสียกลับมาใช้ใหม่ | 3,333.5 | 0.1 | 1,232.7 | 0.1 | 37.0 |

หมายเหตุ : - ไม่มีข้อมูล หรือข้อมูลมีค่าเป็น 0 หรือมีข้อมูลจำนวนน้อย

2.2.2 มูลค่าผลผลิต

ผลจากการทำสำมะโนในปี 2555 พบว่า อุตสาหกรรมการผลิตในจังหวัดอุดรดิตถ์มีมูลค่าผลผลิตรวม 5,516.4 ล้านบาท เมื่อจำแนกตามขนาดสถานประกอบการ พบว่าสถานประกอบการที่มีมูลค่าผลผลิตมากที่สุดคือ ร้อยละ 68.5 เป็นสถานประกอบการที่มีคนทำงานมากกว่า 50 คน มีมูลค่าผลผลิต 3,779.0 ล้านบาท รองลงมาเป็นสถานประกอบการที่มีคนทำงาน 1-15 คน มีมูลค่าผลผลิต 1,238.5 ล้านบาท คิดเป็นร้อยละ 22.4 และสถานประกอบการที่มีคนทำงานตั้งแต่ 31-50 คน มีมูลค่าผลผลิต 307.4 ล้านบาท คิดเป็นร้อยละ 5.6

และเมื่อพิจารณาตามหมวดอุตสาหกรรม พบว่า มูลค่าผลผลิตเกือบทั้งหมดของจังหวัด ร้อยละ 83.1 คือหมวดการผลิตผลิตภัณฑ์อาหาร โดยมีมูลค่าผลผลิต 4,585.7 ล้านบาท รองลงมาเป็นหมวดการผลิตผลิตภัณฑ์อื่นๆ ที่ทำจากแร่โลหะ มีมูลค่าผลผลิตอยู่ที่ 269.5 ล้านบาท คิดเป็นร้อยละ 4.9 และหมวดการผลิตโลหะขั้นมูลฐาน และผลิตภัณฑ์โลหะประดิษฐ์ (ยกเว้นเครื่องจักรและอุปกรณ์) มีมูลค่าผลผลิตอยู่ที่ 124.7 ล้านบาท คิดเป็นร้อยละ 2.3

2.2.3 มูลค่าเพิ่ม

พบว่า อุตสาหกรรมการผลิตในจังหวัดอุดรดิตถ์มีมูลค่าเพิ่มรวม 1,349.4 ล้านบาท และมีมูลค่าเพิ่มต่อมูลค่าผลผลิตร้อยละ 24.5 เมื่อจำแนกตามขนาดสถานประกอบการ พบว่าสถานประกอบการที่มีมูลค่าเพิ่มมากที่สุดคือ ร้อยละ 55.1 เป็นสถานประกอบการที่มีคนทำงานมากกว่า 50 คน มีมูลค่าเพิ่ม 743.7 ล้านบาท รองลงมาเป็นสถานประกอบการที่มีคนทำงาน 1-15 คน มีมูลค่าเพิ่ม 458.9 ล้านบาท คิดเป็นร้อยละ 34.0 และสถานประกอบการที่มีคนทำงาน 31-50 คน มีมูลค่าเพิ่ม 87.3 ล้านบาท คิดเป็นร้อยละ 6.5

และเมื่อพิจารณาตามหมวดอุตสาหกรรม พบว่า มูลค่าเพิ่มเกือบทั้งหมดของ

จังหวัด ร้อยละ 76.4 คือหมวดการผลิตผลิตภัณฑ์อาหาร โดยมีมูลค่าเพิ่ม 1,031.0 ล้านบาท รองลงมาเป็นหมวดการผลิตผลิตภัณฑ์อื่นๆ ที่ทำจากแร่โลหะ มีมูลค่าเพิ่มอยู่ที่ 69.8 ล้านบาท คิดเป็นร้อยละ 5.2

2.2.4 มูลค่าผลผลิตเฉลี่ย

จากผลการเก็บรวบรวมข้อมูล พบว่า ข้อมูลทางการเงินบางสถานประกอบการมีข้อจำกัด ไม่สามารถเปิดเผยข้อมูลทางการเงินได้ ดังนั้นข้อมูลที่ได้จึงเป็นข้อมูลเพียงบางส่วนที่สามารถเปิดเผยได้เท่านั้น

สถานประกอบการในจังหวัดอุดรดิตถ์มีมูลค่าผลผลิตเฉลี่ยต่อสถานประกอบการประมาณ 2.3 ล้านบาท และมูลค่าผลผลิตเฉลี่ยต่อคนทำงานประมาณ 717,600 บาท

1) มูลค่าผลผลิตเฉลี่ยจำแนกตามขนาดของสถานประกอบการ

ขนาดของสถานประกอบการที่มีมูลค่าผลผลิตเฉลี่ยสูงสุดคือสถานประกอบการที่มีคนทำงานมากกว่า 50 คน คือมีมูลค่าผลผลิตเฉลี่ยต่อสถานประกอบการประมาณ 377.9 ล้านบาท และมีมูลค่าผลผลิตเฉลี่ยต่อคนทำงานสูงสุดประมาณ 1.9 ล้านบาท รองลงมาเป็นสถานประกอบการที่มีคนทำงาน 31-50 คน มีมูลค่าผลผลิตเฉลี่ยต่อสถานประกอบการประมาณ 43.9 ล้านบาท และมีมูลค่าผลผลิตเฉลี่ยต่อคนทำงานประมาณ 1.2 ล้านบาท ส่วนสถานประกอบการที่มีมูลค่าผลผลิตเฉลี่ยต่อสถานประกอบการน้อยที่สุด คือสถานประกอบการที่มีคนทำงาน 1-15 คน โดยมีมูลค่าผลผลิตเฉลี่ยต่อสถานประกอบการเพียงประมาณ 517,800 บาทและมีมูลค่าผลผลิตเฉลี่ยต่อคนทำงานประมาณ 261,900 บาท ซึ่งเป็นมูลค่าที่น้อยที่สุดของมูลค่าผลผลิตเฉลี่ยต่อคนทำงานอีกด้วย

2) มูลค่าผลผลิตเฉลี่ยจำแนกตาม หมวดอุตสาหกรรม

เมื่อพิจารณาตามหมวดอุตสาหกรรม พบว่า หมวดการผลิตกระดาษและผลิตภัณฑ์กระดาษเป็นหมวดที่มีมูลค่าผลผลิตเฉลี่ยต่อสถานประกอบการสูงสุด โดยมีมูลค่าผลผลิตเฉลี่ยต่อสถานประกอบการประมาณ 17.3 ล้านบาท และหมวดการผลิตถ่านโค้ก ผลิตภัณฑ์ที่ได้จากการกลั่นปิโตรเลียม เคมีภัณฑ์ ผลิตภัณฑ์เคมี เกษษภัณฑ์ เคมีภัณฑ์ที่ใช้รักษาโรค ผลิตภัณฑ์จากพืชและสัตว์ที่ใช้รักษาโรค ผลิตภัณฑ์ยางและพลาสติกมีมูลค่าผลผลิตเฉลี่ยต่อคนทำงานสูงสุด โดยมีมูลค่าผลผลิตเฉลี่ยต่อคนทำงานประมาณ 5.1 ล้านบาท ส่วนหมวดการผลิตที่มีมูลค่าผลผลิตเฉลี่ยสถานประกอบการและคนทำงานน้อยที่สุด คือ หมวดการผลิตสิ่งทอ นั้นคือมีมูลค่าผลผลิตเฉลี่ยต่อสถานประกอบการเพียงประมาณ 83,500 บาท และมีมูลค่าผลผลิตเฉลี่ยต่อคนทำงานประมาณ 38,200 บาท

2.2.5 มูลค่าเพิ่มเฉลี่ย

สถานประกอบการในจังหวัดอุดรธานีมีมูลค่าเพิ่มเฉลี่ยต่อสถานประกอบการประมาณ 552,800 บาท และมูลค่าเพิ่มเฉลี่ยต่อคนทำงานประมาณ 175,500 บาท

1) มูลค่าเพิ่มเฉลี่ยจำแนกตาม ขนาดของสถานประกอบการ

ขนาดของสถานประกอบการที่มีมูลค่าเพิ่มเฉลี่ยสูงสุดคือสถานประกอบการที่มีคนทำงานมากกว่า 50 คน คือมีมูลค่าเพิ่มเฉลี่ยต่อสถานประกอบการประมาณ 74.4 ล้านบาท และมีมูลค่าเพิ่มเฉลี่ยต่อคนทำงานประมาณ 367,600 บาท ซึ่งเป็นมูลค่าที่มากที่สุดของมูลค่าเพิ่มเฉลี่ยต่อคนทำงานอีกด้วย ส่วนสถานประกอบการที่มี

มูลค่าเพิ่มเฉลี่ยต่อสถานประกอบการน้อยที่สุดคือสถานประกอบการที่มีคนทำงาน 1-15 คน โดยมีมูลค่าเพิ่มเฉลี่ยต่อสถานประกอบการเพียงประมาณ 191,900 บาทเท่านั้น ส่วนมูลค่าเพิ่มเฉลี่ยต่อคนทำงานน้อยที่สุดนั้น มีมูลค่าเพิ่มเฉลี่ยประมาณ 76,300 บาท คือ สถานประกอบการที่มีคนทำงาน 26-30 คน

2) มูลค่าเพิ่มเฉลี่ยจำแนกตาม หมวดอุตสาหกรรม

เมื่อพิจารณาตามหมวดอุตสาหกรรม พบว่า หมวดการผลิตกระดาษ ผลิตภัณฑ์กระดาษ และหมวดการผลิตถ่านโค้ก ผลิตภัณฑ์ที่ได้จากการกลั่นปิโตรเลียม เคมีภัณฑ์ ผลิตภัณฑ์เคมี เกษษภัณฑ์ เคมีภัณฑ์ที่ใช้รักษาโรค ผลิตภัณฑ์จากพืชและสัตว์ที่ใช้รักษาโรค ผลิตภัณฑ์ยางและพลาสติก เป็นหมวดที่มีมูลค่าเพิ่มเฉลี่ยต่อสถานประกอบการเท่ากัน โดยมีมูลค่าเพิ่มเฉลี่ยต่อสถานประกอบการประมาณ 5.0 ล้านบาท และหมวดการผลิตถ่านโค้ก ผลิตภัณฑ์ที่ได้จากการกลั่นปิโตรเลียม เคมีภัณฑ์ ผลิตภัณฑ์เคมี เกษษภัณฑ์ เคมีภัณฑ์ที่ใช้รักษาโรค ผลิตภัณฑ์จากพืชและสัตว์ที่ใช้รักษาโรค ผลิตภัณฑ์ยางและพลาสติก มีมูลค่าเพิ่มเฉลี่ยต่อคนทำงานสูงสุด โดยมีมูลค่าเพิ่มเฉลี่ยต่อคนทำงานประมาณ 1.9 ล้านบาท ส่วนหมวดการผลิตที่มีมูลค่าเพิ่มเฉลี่ยสถานประกอบการน้อยที่สุด คือ หมวดการผลิตสิ่งทอ นั้นคือมีมูลค่าเพิ่มเฉลี่ยต่อสถานประกอบการเพียงประมาณ 37,400 บาท และมูลค่าเพิ่มเฉลี่ยต่อคนทำงานประมาณ 17,100 บาท ซึ่งเป็นมูลค่าที่น้อยที่สุดของมูลค่าผลผลิตเฉลี่ยต่อคนทำงานอีกด้วย

ตาราง จ มูลค่าการผลิต และมูลค่าเพิ่มเฉลี่ยต่อสถานประกอบการ และต่อคนทำงาน จำแนกตามขนาด
ของสถานประกอบการและหมวดย่อยอุตสาหกรรม

(หน่วย : พันบาท)

| ขนาดของสถานประกอบการ/ หมวดย่อยอุตสาหกรรม | มูลค่าการผลิตเฉลี่ย | | มูลค่าเพิ่มเฉลี่ย | |
|--|----------------------|----------------|----------------------|----------------|
| | ต่อ สถานประกอบการ | ต่อ คนทำงาน | ต่อ สถานประกอบการ | ต่อ คนทำงาน |
| รวม | 2,259.9 | 717.6 | 552.8 | 175.5 |
| ขนาดของสถานประกอบการ | | | | |
| 1 – 15 คน | 517.8 | 261.9 | 191.9 | 97.0 |
| 16 – 25 คน | 5,240.7 | 266.5 | 1,798.9 | 91.5 |
| 26 – 30 คน | 9,990.6 | 349.3 | 2,181.2 | 76.3 |
| 31 – 50 คน | 43,920.4 | 1,177.9 | 12,469.4 | 334.4 |
| มากกว่า 50 คน | 377,901.1 | 1,868.0 | 74,370.3 | 367.6 |
| หมวดย่อยอุตสาหกรรม | | | | |
| การผลิตผลิตภัณฑ์อาหาร | 5,252.8 | 1,401.9 | 1,181.0 | 315.2 |
| การผลิตเครื่องดื่ม | 2,062.7 | 445.1 | 738.6 | 159.4 |
| การผลิตสิ่งทอ | 83.5 | 38.2 | 37.4 | 17.1 |
| การผลิตเสื้อผ้าเครื่องแต่งกาย | 115.9 | 51.3 | 53.1 | 23.5 |
| การผลิตไม้และผลิตภัณฑ์จากไม้และไม้ก๊อก (ยกเว้น เฟอร์นิเจอร์) การผลิตสิ่งของจากฟางและวัสดุถักสานอื่นๆ | 388.5 | 122.2 | 132.0 | 41.5 |
| การผลิตกระดาษและผลิตภัณฑ์กระดาษ | 17,334.4 | 573.0 | 4,980.3 | 164.6 |
| การพิมพ์และการผลิตข้อมูล | 1,886.4 | 393.0 | 546.3 | 113.8 |
| การผลิตถ่านโค้ก ผลิตภัณฑ์ที่ได้จากการถลุงปิโตรเลียม เคมีภัณฑ์ ผลิตภัณฑ์เคมี เกสภัณฑ์ เคมีภัณฑ์ที่ใช้รักษา โรค ผลิตภัณฑ์จากพืชและสัตว์ที่ใช้รักษาโรค ผลิตภัณฑ์ ยางและพลาสติก | 13,571.4 | 5,089.3 | 5,027.1 | 1,885.2 |
| การผลิตผลิตภัณฑ์อื่นๆ ที่ทำจากแร่โลหะ | 3,455.3 | 456.8 | 894.5 | 118.3 |
| การผลิตโลหะขั้นมูลฐาน และผลิตภัณฑ์โลหะประดิษฐ์ (ยกเว้นเครื่องจักรและอุปกรณ์) | 742.4 | 342.6 | 264.1 | 121.9 |
| การผลิตอุปกรณ์ไฟฟ้า | 530.5 | 187.2 | 235.7 | 83.2 |
| การผลิตเครื่องจักรและเครื่องมือ ซึ่งมีได้จัดประเภทไว้ในที่อื่น | 380.3 | 163.0 | 99.9 | 42.8 |
| การผลิตยานยนต์ รถพ่วง รถกึ่งพ่วง และอุปกรณ์ขนส่งอื่นๆ | 759.9 | 201.6 | 315.5 | 83.7 |
| การผลิตเฟอร์นิเจอร์ | 944.9 | 150.2 | 405.0 | 64.4 |
| การผลิตผลิตภัณฑ์อื่นๆ | 117.7 | 60.8 | 55.0 | 28.4 |
| การซ่อมและการติดตั้งเครื่องจักรและอุปกรณ์ | 340.5 | 212.5 | 149.2 | 93.1 |
| การเก็บรวบรวมของเสีย การบำบัด และการกำจัดของเสีย รวมถึงการนำของเสียกลับมาใช้ใหม่ | 833.4 | 47.6 | 308.2 | 17.6 |

2.3 สรุปและข้อเสนอแนะของสถานประกอบการ

ผลจากการสำมะโนอุตสาหกรรม พ.ศ. 2555 : อุตสาหกรรมการผลิตจังหวัดอุดรดิษฐ์พบว่า มีจำนวนสถานประกอบการอุตสาหกรรมการผลิตทั้งสิ้นประมาณ 2,441 แห่ง ส่วนใหญ่หรือประมาณร้อยละ 98.0 เป็นสถานประกอบการที่มีขนาดคนทำงาน 1-15 คน และประกอบอุตสาหกรรมการผลิตเกี่ยวกับการผลิตผลิตภัณฑ์อาหาร สำหรับคนทำงานในสถานประกอบการอุตสาหกรรมการผลิตมีจำนวนทั้งสิ้นประมาณ 7,687 คน มีการจ้างงานหรือมีลูกจ้างทั้งสิ้นประมาณ 4,745 คน โดยได้รับค่าตอบแทนต่อคนต่อปีประมาณ 59,994 บาท ส่วนมูลค่าผลผลิตมีมูลค่าประมาณ 5,516.4 ล้านบาท ค่าใช้จ่ายชั้นกลางประมาณ 4,167.0 ล้านบาท และมูลค่าเพิ่มประมาณ 1,349.4 ล้านบาท เป็นต้น

● ความช่วยเหลือที่ต้องการจากหน่วยงานของรัฐ

พบว่า สถานประกอบการอุตสาหกรรมการผลิตไม่ต้องการความช่วยเหลือจากรัฐ ร้อยละ 44.0 ส่วนร้อยละ 56.0 ต้องการความช่วยเหลือจากรัฐ ได้แก่ ส่งเสริมการลงทุนให้แก่ผู้ประกอบการ ลดต้นทุนการผลิต จัดหาแหล่งเงินทุน ดอกเบี้ยต่ำ เพิ่มวงเงินให้แก่ผู้ประกอบการ ลดภาษีหรือยกเว้นภาษีนำเข้าวัตถุดิบ เครื่องมือเครื่องจักรฯ และจัดหาฝึกอบรมและพัฒนาฝีมือแรงงาน เป็นต้น

แผนภูมิ ฎ ร้อยละของสถานประกอบการอุตสาหกรรมการผลิต จำแนกตามความต้องการให้ภาครัฐช่วยเหลือ

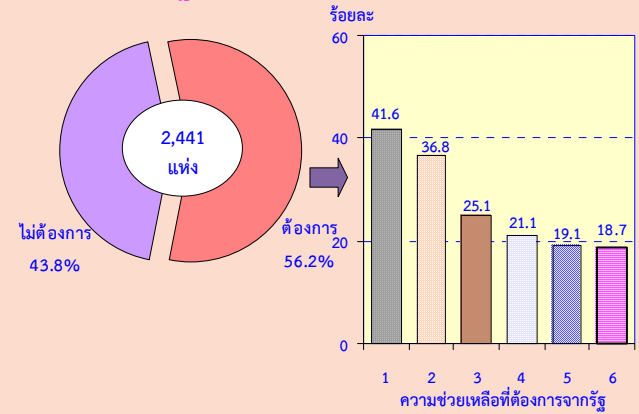

หมายเหตุ : สถานประกอบการ 1 แห่งสามารถตอบได้มากกว่า 1 ข้อ

ความช่วยเหลือที่ต้องการจากรัฐ :

1. ส่งเสริมการลงทุนให้แก่ผู้ประกอบการ
2. ลดต้นทุนการผลิต
3. จัดหาแหล่งเงินทุน ดอกเบี้ยต่ำ
4. เพิ่มวงเงินให้แก่ผู้ประกอบการ
5. ลดภาษีหรือยกเว้นภาษีนำเข้าวัตถุดิบ เครื่องมือเครื่องจักรฯ
6. จัดหาฝึกอบรมและพัฒนาฝีมือแรงงาน

● ปัญหาในการดำเนินกิจการ

พบว่า สถานประกอบการอุตสาหกรรมการผลิตร้อยละ 62.7 ไม่มีปัญหาในการดำเนินกิจการ ส่วนร้อยละ 37.3 มีปัญหา ได้แก่ เงินทุนไม่เพียงพอ นโยบายการค้าของรัฐบาลไม่แน่นอน ตลาดการผลิตขาดแคลนแรงงาน ขาดแคลนวัตถุดิบที่ใช้ในการผลิตและอื่นๆ เป็นต้น

แผนภูมิ ฎ ร้อยละของสถานประกอบการอุตสาหกรรมการผลิต จำแนกตามการมีปัญหากิจการ

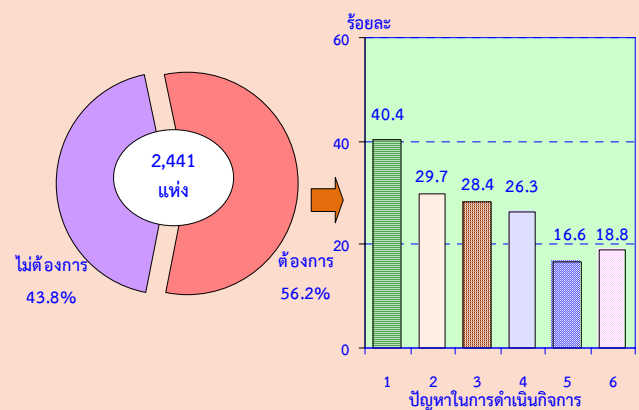

หมายเหตุ : สถานประกอบการ 1 แห่งสามารถตอบได้มากกว่า 1 ข้อ

ปัญหาในการดำเนินกิจการ :

1. เงินทุนไม่เพียงพอ
2. นโยบายด้านการค้าของรัฐบาลไม่แน่นอน
3. ตลาดผลผลิต
4. ขาดแคลนแรงงาน
5. ขาดแคลนวัตถุดิบที่ใช้ในการผลิต
6. อื่นๆ

Statistical Tables

PART 1 OPERATION INFORMATION OF MANUFACTURING
ESTABLISHMENTS BY SIZE OF ESTABLISHMENTS

LIST OF STATISTICAL TABLES

| | |
|-----------------|---|
| PART 1 | OPERATION INFORMATION OF ESTABLISHMENTS BY SIZE OF ESTABLISHMENTS |
| TABLE 1 | SUMMARY OF BASIC STATISTICS FOR MANUFACTURING ESTABLISHMENTS IN 2011 BY SIZE OF ESTABLISHMENT |
| TABLE 2 | VALUE OF GROSS OUTPUT OF MANUFACTURING ESTABLISHMENTS IN 2011 BY SIZE OF ESTABLISHMENT |
| TABLE 3 | INTERMEDIATE CONSUMPTION OF MANUFACTURING ESTABLISHMENTS IN 2011 BY SIZE OF ESTABLISHMENT |
| TABLE 4 | PERSONS ENGAGED IN MANUFACTURING ESTABLISHMENTS IN 2011 BY WORK STATUS, SEX AND SIZE OF ESTABLISHMENT |
| TABLE 5 | NUMBER OF MANUFACTURING ESTABLISHMENTS BY WORKING DAYS PER WEEK, WORKING HOURS PER DAY OF EMPLOYEES AND SIZE OF ESTABLISHMENT |
| TABLE 6 | REMUNERATION IN 2011 BY SIZE OF ESTABLISHMENT |
| TABLE 7 | NUMBER AND PERCENTAGE OF MANUFACTURING ESTABLISHMENTS BY PERCENTAGE OF CAPACITY UTILIZATION IN 2011 AND SIZE OF ESTABLISHMENT |
| TABLE 8 | VALUE OF STOCKS AT THE BEGINNING AND THE END OF 2011 BY SIZE OF ESTABLISHMENT |
| TABLE 9 | CHANGE IN VALUE OF STOCKS IN 2011 BY SIZE OF ESTABLISHMENT |
| TABLE 10 | TOTAL EXPENSES OF MANUFACTURING ESTABLISHMENTS IN 2011 BY SIZE OF ESTABLISHMENT |
| TABLE 11 | TOTAL RECEIPTS OF MANUFACTURING ESTABLISHMENTS IN 2011 BY SIZE OF ESTABLISHMENT |
| TABLE 12 | BOOK VALUE OF FIXED ASSETS IN 2011 BY SIZE OF ESTABLISHMENT |
| TABLE 13 | VALUE OF FIXED ASSETS CHANGED IN JANUARY – DECEMBER 2011 BY SIZE OF ESTABLISHMENT |

ตาราง 1 สถิติมูลฐานอุตสาหกรรมการผลิตในปี 2554 จำแนกตามขนาดของสถานประกอบการ

TABLE 1 SUMMARY OF BASIC STATISTICS FOR MANUFACTURING ESTABLISHMENTS IN 2011 BY SIZE OF ESTABLISHMENT

(พันบาท In Thousand Baht)

| ขนาดของสถานประกอบการ | จำนวน | จำนวน | ลูกจ้าง Employees | | มูลค่าผลผลิต | ค่าใช้จ่าย | มูลค่าเพิ่ม | Size of establishment |
|----------------------|--------------------------|---------------------------|-------------------|---------------------|--------------------|--------------------------|--------------------|-----------------------|
| | สถานประกอบการ | คนทำงาน | จำนวน | ค่าตอบแทน | Value of | ขั้นกลาง | Value added | |
| | Number of establishments | Number of persons engaged | Number | แรงงาน Remuneration | gross output | Intermediate consumption | | |
| รวม | 2,441 | 7,687 | 4,745 | 284,670.0 | 5,516,368.6 | 4,166,979.7 | 1,349,388.8 | Total |
| 1 - 15 คน | 2,392 | 4,729 | 1,837 | 100,338.9 | 1,238,463.1 | 779,539.9 | 458,923.3 | 1 - 15 persons |
| 16 - 25 คน | 27 | 531 | 502 | 21,997.5 | 141,498.7 | 92,927.7 | 48,570.9 | 16 - 25 persons |
| 26 - 30 คน | 5 | 143 | 138 | 5,890.7 | 49,953.2 | 39,047.1 | 10,906.2 | 26 - 30 persons |
| 31 - 50 คน | 7 | 261 | 248 | 17,432.5 | 307,442.6 | 220,156.8 | 87,285.8 | 31 - 50 persons |
| 51 - 200 คน | 8 | 908 | 905 | 41,582.2 | 974,971.3 | 794,014.5 | 180,956.8 | 51 - 200 persons |
| มากกว่า 200 คน | 2 | 1,115 | 1,115 | D | D | D | D | More than 200 persons |

หมายเหตุ : D หมายถึง ตัวเลขที่ไม่เปิดเผย

Note : D means disclosure prohibited.

ที่มา : สำมะโนธุรกิจและอุตสาหกรรม พ.ศ.2555 : อุตสาหกรรมการผลิต จังหวัด อุตรดิตถ์ สำนักงานสถิติแห่งชาติ กระทรวงเทคโนโลยีสารสนเทศและการสื่อสาร

Source : The 2012 Business and Industrial Census : Manufacturing Industry, Uttaradit Province, National Statistical Office, Ministry of Information and Communication Technology.

ตาราง 2 มูลค่าผลผลิตของสถานประกอบการอุตสาหกรรมการผลิตในปี 2554 จำแนกตามขนาดของสถานประกอบการ

TABLE 2 VALUE OF GROSS OUTPUT OF MANUFACTURING ESTABLISHMENTS IN 2011 BY SIZE OF ESTABLISHMENT

(พันบาท In Thousand Baht)

| จำนวน สถาน- ประกอบการ ขนาดของสถานประกอบการ | รวม Total | มูลค่าขายผลผลิต Sales of goods produced | รายรับจาก การขายสินค้า ที่ซื้อมาจำหน่าย ในสภาพเดิม Sales of goods purchased for resale | รายรับจากการ รับจ้างเหมาทำการ ผลิตสินค้า Receipts for contract and commission work | รายรับจากการ ให้บริการ บำรุงรักษา ซ่อมแซมและติดตั้ง ให้แก่สถาน ประกอบการอื่น Receipts for repair and installation work etc. | รายรับจากการ ให้เช่าอาคาร ฯลฯ และรายรับอื่น ๆ Receipts for rent on building etc. and other receipts | ส่วนเปลี่ยนแปลง มูลค่าสินค้าคงเหลือ Change in value of stocks of goods | Size of establishment | |
|---|--------------|---|--|--|---|--|--|-----------------------|-----------------------|
| รวม | 2,441 | 5,516,368.6 | 4,940,561.8 | 14,346.8 | 6,809.5 | 251.0 | 41,641.5 | 512,758.0 | Total |
| 1 - 15 คน | 2,392 | 1,238,463.1 | 1,265,247.4 | 2,902.9 | 6,210.3 | 251.0 | 4,302.6 | -40,451.1 | 1 - 15 persons |
| 16 - 25 คน | 27 | 141,498.7 | 139,671.7 | 4,630.3 | 599.2 | - | 10.0 | -3,412.6 | 16 - 25 persons |
| 26 - 30 คน | 5 | 49,953.2 | 49,701.7 | - | - | - | 162.9 | 88.6 | 26 - 30 persons |
| 31 - 50 คน | 7 | 307,442.6 | 311,804.5 | 6,000.0 | - | - | - | -10,361.9 | 31 - 50 persons |
| 51 - 200 คน | 8 | 974,971.3 | 890,818.4 | 813.6 | - | - | - | 83,339.3 | 51 - 200 persons |
| มากกว่า 200 คน | 2 | D | D | - | - | - | D | D | More than 200 persons |

หมายเหตุ : D หมายถึง ตัวเลขที่ไม่เปิดเผย

Note : D means disclosure prohibited.

ที่มา : สำมะโนธุรกิจและอุตสาหกรรม พ.ศ.2555 : อุตสาหกรรมการผลิต จังหวัด อุตรดิตถ์ สำนักงานสถิติแห่งชาติ กระทรวงเทคโนโลยีสารสนเทศและการสื่อสาร

Source : The 2012 Business and Industrial Census : Manufacturing Industry, Uttaradit Province, National Statistical Office, Ministry of Information and Communication Technology.

ตาราง 3 ค่าใช้จ่ายชั้นกลางของสถานประกอบการอุตสาหกรรมการผลิตในปี 2554 จำแนกตามขนาดของสถานประกอบการ

TABLE 3 INTERMEDIATE CONSUMPTION OF MANUFACTURING ESTABLISHMENTS IN 2011 BY SIZE OF ESTABLISHMENT

(พันบาท In Thousand Baht)

| ขนาดของสถานประกอบการ Number of establishments | จำนวน สถาน- ประกอบการ | รวม Total | ค่าซื้อวัตถุดิบ และวัสดุประกอบา ที่ใช้ในการผลิต Purchase of materials and components | ค่าเชื้อเพลิง และค่าไฟฟ้า ที่จ่ายในการผลิต Cost of fuels, cost of electricity used in production | ค่าติดตั้งซ่อมแซมและ บำรุงรักษาสินค้า ที่จำหน่ายให้ลูกค้า Cost of repair and maintenance sales of goods of purchase | ค่าติดตั้งซ่อมแซมและ บำรุงรักษาเครื่องจักร เครื่องมือ Cost of repair and maintenance of machinery and equipment | ค่าซื้อสินค้า ที่ซื้อมาจำหน่าย ในสภาพเดิม Purchase of goods for resale | ค่าจ้างเหมาจ่ายให้ สถานประกอบการ อื่นผลิตสินค้าให้ Cost of contract and commission work | ค่าใช้จ่ายอื่น ๆ Other expenses | ส่วนเปลี่ยนแปลง มูลค่าวัตถุดิบและ วัสดุประกอบา คงเหลือ Change in value of stocks of materials and components | Size of establishment |
|--|-----------------------------|--------------|---|---|---|---|---|--|------------------------------------|---|-----------------------|
| รวม | 2,441 | 4,166,979.7 | 2,817,986.9 | 172,204.2 | 11,196.0 | 51,093.7 | 11,663.7 | 543.3 | 583,948.1 | -518,343.9 | Total |
| 1 - 15 คน | 2,392 | 779,539.9 | 596,088.4 | 29,353.7 | 2,009.2 | 6,971.3 | 2,186.5 | 21.3 | 134,582.0 | -8,327.6 | 1 - 15 persons |
| 16 - 25 คน | 27 | 92,927.7 | 67,318.6 | 12,048.7 | 30.0 | 4,512.8 | 3,997.2 | 522.0 | 7,077.7 | 2,579.2 | 16 - 25 persons |
| 26 - 30 คน | 5 | 39,047.1 | 29,944.4 | 3,665.2 | - | 1,456.6 | - | - | 4,248.9 | 268.0 | 26 - 30 persons |
| 31 - 50 คน | 7 | 220,156.8 | 162,421.5 | 30,327.4 | 1,000.0 | 2,474.5 | 2,400.0 | - | 22,688.0 | 1,154.6 | 31 - 50 persons |
| 51 - 200 คน | 8 | 794,014.5 | 612,059.8 | 39,783.2 | 8,156.9 | 18,355.4 | 3,080.0 | - | 56,197.5 | -56,381.7 | 51 - 200 persons |
| มากกว่า 200 คน | 2 | D | D | D | - | D | - | - | D | D | More than 200 persons |

หมายเหตุ : D หมายถึง ตัวเลขที่ไม่เปิดเผย

Note : D means disclosure prohibited.

ที่มา : สำมะโนธุรกิจและอุตสาหกรรม พ.ศ.2555 : อุตสาหกรรมการผลิต จังหวัด อุตรดิตถ์ สำนักงานสถิติแห่งชาติ กระทรวงเทคโนโลยีสารสนเทศและการสื่อสาร

Source : The 2012 Business and Industrial Census : Manufacturing Industry, Uttaradit Province, National Statistical Office, Ministry of Information and Communication Technology

ตาราง 4 คนทำงานในสถานประกอบการอุตสาหกรรมการผลิตในปี 2554 จำแนกตามสถานภาพการทำงาน เพศ และขนาดของสถานประกอบการ

TABLE 4 PERSONS ENGAGED IN MANUFACTURING ESTABLISHMENTS IN 2011 BY WORK STATUS, SEX AND SIZE OF ESTABLISHMENT

| ขนาดของสถานประกอบการ ประเภท | จำนวน สถาน- ประกอบการ Number of establishments | รวม | | | คนทำงานโดยไม่ได้รับค่าจ้าง/ เงินเดือน | | | ลูกจ้างในกรรมวิธีการผลิต Operatives | | | | | | | | | ลูกจ้างอื่น ๆ | | | Size of establishment |
|--------------------------------|--|-------|-------|-------|--|-------|-------|-------------------------------------|-------|-------|-------------------------|-------|-------|-------------------------|-----|------|-----------------|-----|------|-----------------------|
| | | Total | | | Unpaid workers | | | รวม | | | ผู้ปฏิบัติงานที่มีฝีมือ | | | ผู้ปฏิบัติงานไม่มีฝีมือ | | | Other employees | | | |
| | | รวม | ชาย | หญิง | รวม | ชาย | หญิง | รวม | ชาย | หญิง | รวม | ชาย | หญิง | รวม | ชาย | หญิง | รวม | ชาย | หญิง | |
| | | | | | | | | | | | | | | | | | | | | |
| รวม | 2,441 | 7,687 | 3,616 | 4,070 | 2,942 | 1,128 | 1,814 | 4,242 | 2,158 | 2,084 | 3,472 | 1,639 | 1,832 | 770 | 518 | 252 | 503 | 331 | 172 | Total |
| 1 - 15 คน | 2,392 | 4,729 | 1,900 | 2,828 | 2,892 | 1,111 | 1,781 | 1,748 | 751 | 997 | 1,598 | 677 | 920 | 150 | 73 | 77 | 89 | 39 | 50 | 1 - 15 persons |
| 16 - 25 คน | 27 | 531 | 134 | 397 | 29 | 11 | 18 | 498 | 120 | 378 | 402 | 83 | 319 | 96 | 37 | 59 | 4 | 3 | 1 | 16 - 25 persons |
| 26 - 30 คน | 5 | 143 | 36 | 107 | 5 | 2 | 3 | 135 | 33 | 102 | 118 | 31 | 87 | 17 | 2 | 15 | 3 | 1 | 2 | 26 - 30 persons |
| 31 - 50 คน | 7 | 261 | 131 | 130 | 13 | 3 | 10 | 219 | 114 | 105 | 116 | 41 | 75 | 103 | 73 | 30 | 29 | 14 | 15 | 31 - 50 persons |
| 51 - 200 คน | 8 | 908 | 452 | 456 | 3 | 1 | 2 | 876 | 451 | 425 | 622 | 258 | 364 | 254 | 193 | 61 | 29 | - | 29 | 51 - 200 persons |
| มากกว่า 200 คน | 2 | D | D | D | - | - | - | D | D | D | D | D | D | D | D | D | D | D | D | More than 200 persons |

หมายเหตุ : D หมายถึง ตัวเลขที่ไม่เปิดเผย

Note : D means disclosure prohibited.

ที่มา : สำมะโนธุรกิจและอุตสาหกรรม พ.ศ.2555 : อุตสาหกรรมการผลิต จังหวัด อุตรดิตถ์ สำนักงานสถิติแห่งชาติ กระทรวงเทคโนโลยีสารสนเทศและการสื่อสาร

Source : The 2012 Business and Industrial Census : Manufacturing Industry, Uttaradit Province, National Statistical Office, Ministry of Information and Communication Technology.

ตาราง 5 จำนวนสถานประกอบการอุตสาหกรรมการผลิต จำแนกตามจำนวนวันทำงานต่อสัปดาห์ จำนวนชั่วโมงทำงานเฉลี่ยต่อวันของลูกจ้าง และขนาดของสถานประกอบการ

TABLE 5 NUMBER OF MANUFACTURING ESTABLISHMENTS BY WORKING DAYS PER WEEK, WORKING HOURS PER DAY OF EMPLOYEES AND SIZE OF ESTABLISHMENT

| ขนาดของสถานประกอบการ | จำนวน สถาน ประกอบการ | คนทำงานโดยไม่ได้รับค่าจ้าง/เงินเดือน Unpaid workers | | | | | | ลูกจ้างในกรรมวิธีการผลิต Operatives | | | | | | ลูกจ้างอื่น ๆ Other employees | | | | | | Size of establishment |
|----------------------|----------------------------|---|-----|-------|---------------------------------|--------|---------|-------------------------------------|-----|-----|---------------------------------|--------|---------|---------------------------------|---|---|---------------------------------|--------|-----------------------|-----------------------|
| | | จำนวนวันทำงานต่อสัปดาห์ | | | จำนวนชั่วโมงทำงานเฉลี่ยต่อวัน | | | จำนวนวันทำงานต่อสัปดาห์ | | | จำนวนชั่วโมงทำงานเฉลี่ยต่อวัน | | | จำนวนวันทำงานต่อสัปดาห์ | | | จำนวนชั่วโมงทำงานเฉลี่ยต่อวัน | | | |
| | | Number of working days per week | | | Number of working hours per day | | | Number of working days per week | | | Number of working hours per day | | | Number of working days per week | | | Number of working hours per day | | | |
| | Number of establishments | < 5 | 6 | 7 | < 8 | 8 - 10 | 11 - 12 | < 5 | 6 | 7 | < 8 | 8 - 10 | 11 - 12 | < 5 | 6 | 7 | < 8 | 8 - 10 | | |
| รวม | 2,441 | 494 | 680 | 1,223 | 1,228 | 1,079 | 89 | 109 | 236 | 172 | 118 | 370 | 28 | 21 | 9 | 5 | 1 | 32 | Total | |
| 1 - 15 คน | 2,392 | 488 | 669 | 1,209 | 1,219 | 1,058 | 88 | 101 | 214 | 153 | 107 | 333 | 27 | 20 | 5 | 2 | - | 25 | 1 - 15 persons | |
| 16 - 25 คน | 27 | 4 | 7 | 10 | 6 | 14 | 1 | 4 | 11 | 12 | 6 | 21 | - | 1 | 1 | - | - | 2 | 16 - 25 persons | |
| 26 - 30 คน | 5 | 1 | 1 | 2 | 2 | 2 | - | 1 | 2 | 2 | 2 | 3 | - | - | 1 | - | - | 1 | 26 - 30 persons | |
| 31 - 50 คน | 7 | 1 | 3 | - | - | 4 | - | 1 | 5 | 1 | - | 7 | - | - | - | 2 | 1 | 1 | 31 - 50 persons | |
| 51 - 200 คน | 8 | - | - | 2 | 1 | 1 | - | 2 | 4 | 2 | 3 | 5 | - | - | 1 | - | - | 1 | 51 - 200 persons | |
| มากกว่า 200 คน | 2 | - | - | - | - | - | - | - | - | D | - | D | D | - | D | D | - | D | More than 200 persons | |

หมายเหตุ : D หมายถึง ตัวเลขที่ไม่เปิดเผย

Note : D means disclosure prohibited.

ที่มา : สำมะโนธุรกิจและอุตสาหกรรม พ.ศ.2555 : อุตสาหกรรมการผลิต จังหวัด อุตรดิตถ์ สำนักงานสถิติแห่งชาติ กระทรวงเทคโนโลยีสารสนเทศและการสื่อสาร

Source : The 2012 Business and Industrial Census : Manufacturing Industry, Uttaradit Province, National Statistical Office, Ministry of Information and Communication Technology.

ตาราง 6 ค่าตอบแทนแรงงานในปี 2554 จำแนกตามขนาดของสถานประกอบการ

TABLE 6 REMUNERATION IN 2011 BY SIZE OF ESTABLISHMENT

(พันบาท In Thousand Baht)

| ขนาดของสถานประกอบการ Number of establishments | จำนวน สถาน- ประกอบ การ Number of employees | จำนวนลูกจ้าง Total | ลูกจ้างในกรรมวิธีการผลิต Operatives | | | | | | | ลูกจ้างอื่น ๆ Other employees | | | | | Size of establishment | |
|--|---|-----------------------|-------------------------------------|--|--|--------------------------------|------------------|--|--------------|--|--|--------------------------------|------------------|--|-----------------------|-----------------------|
| | | | รวม Total | ค่าจ้าง เงินเดือน Wages, salaries | ค่าล่วงเวลา โบนัส ฯลฯ Overtime bonus etc. | สวัสดิการและผลประโยชน์ตอบแทน | | เงินที่สถานประกอบการ จ่ายสมทบเข้ากองทุน เพื่อการประกันสังคม ฯลฯ Employer's contribution to social security | รวม Total | ค่าจ้าง เงินเดือน Wages, salaries | ค่าล่วงเวลา โบนัส ฯลฯ Overtime bonus etc. | สวัสดิการและผลประโยชน์ตอบแทน | | เงินที่สถานประกอบการ จ่ายสมทบเข้ากองทุน เพื่อการประกันสังคม ฯลฯ Employer's contribution to social security | | |
| | | | | | | ค่ารักษาพยาบาล Medical care | อื่น ๆ Others | | | | | ค่ารักษาพยาบาล Medical care | อื่น ๆ Others | | | |
| | | | | | | | | | | | | | | | | |
| รวม | 2,441 | 4,745 | 284,670.0 | 242,926.3 | 222,808.5 | 14,268.8 | 153.0 | 928.0 | 4,768.0 | 41,743.7 | 39,191.1 | 487.7 | 15.8 | 138.7 | 1,910.4 | Total |
| 1 - 15 คน | 2,392 | 1,837 | 100,339.0 | 94,249.6 | 92,144.1 | 683.6 | 153.0 | 154.3 | 1,114.6 | 6,089.4 | 5,836.6 | 30.0 | - | - | 222.7 | 1 - 15 persons |
| 16 - 25 คน | 27 | 502 | 21,997.5 | 21,678.5 | 21,199.1 | 57.5 | - | - | 421.9 | 319.0 | 309.5 | 5.0 | - | - | 4.5 | 16 - 25 persons |
| 26 - 30 คน | 5 | 138 | 5,890.7 | 5,746.7 | 5,565.0 | 37.5 | - | - | 144.2 | 144.0 | 136.8 | - | - | - | 7.2 | 26 - 30 persons |
| 31 - 50 คน | 7 | 248 | 17,432.5 | 13,753.3 | 12,660.7 | 866.5 | - | 27.0 | 199.2 | 3,679.2 | 3,451.6 | 100.0 | - | 20.0 | 107.6 | 31 - 50 persons |
| 51 - 200 คน | 8 | 905 | 41,582.2 | 39,263.8 | 36,030.9 | 1,762.0 | - | - | 1,471.0 | 2,318.4 | 2,208.0 | - | - | - | 110.4 | 51 - 200 persons |
| มากกว่า 200 คน | 2 | D | D | D | D | D | - | D | D | D | D | D | D | D | D | More than 200 persons |

หมายเหตุ : D หมายถึง ตัวเลขที่ไม่เปิดเผย

Note : D means disclosure prohibited.

ที่มา : สำมะโนธุรกิจและอุตสาหกรรม พ.ศ.2555 : อุตสาหกรรมการผลิต จังหวัด อุตรดิตถ์ สำนักงานสถิติแห่งชาติ กระทรวงเทคโนโลยีสารสนเทศและการสื่อสาร

Source : The 2012 Business and Industrial Census : Manufacturing Industry, Uttaradit Province, National Statistical Office, Ministry of Information and Communication Technology.

ตาราง 7 จำนวนและร้อยละของสถานประกอบการอุตสาหกรรมการผลิต จำแนกตามอัตราการใช้กำลังการผลิตต่อปี 2554 และขนาดของสถานประกอบการ

TABLE 7 NUMBER AND PERCENTAGE OF MANUFACTURING ESTABLISHMENTS BY PERCENTAGE OF CAPACITY UTILIZATION IN 2011 AND SIZE OF ESTABLISHMENT

| ขนาดของสถานประกอบการ | จำนวนสถานประกอบการ | | อัตราการใช้กำลังการผลิตต่อปี 2554 Percentage of capacity utilization in 2011 | | | | | | เฉลี่ยต่อสถาน- ประกอบการ Average per establishment | Size of establishment |
|----------------------|-----------------------------|--------------|--|-------------|-----------------|-------------|-----------------|-------------|---|-----------------------|
| | Number of establishments | | < 50 | | 50 - 79 | | > 80 | | | |
| | จำนวน Number | ร้อยละ % | จำนวน Number | ร้อยละ % | จำนวน Number | ร้อยละ % | จำนวน Number | ร้อยละ % | | |
| รวม | 2,441 | 100.0 | 510 | 20.9 | 891 | 36.5 | 1,040 | 42.6 | 68.6 | Total |
| 1 - 15 คน | 2,392 | 100.0 | 507 | 21.2 | 867 | 36.3 | 1,018 | 42.5 | 68.5 | 1 - 15 persons |
| 16 - 25 คน | 27 | 100.0 | 2 | 7.4 | 15 | 55.6 | 10 | 37.0 | 70.4 | 16 - 25 persons |
| 26 - 30 คน | 5 | 100.0 | 1 | 20.0 | 3 | 60.0 | 1 | 20.0 | 64.0 | 26 - 30 persons |
| 31 - 50 คน | 7 | 100.0 | - | - | 3 | 42.8 | 4 | 57.2 | 78.6 | 31 - 50 persons |
| 51 - 200 คน | 8 | 100.0 | - | - | 2 | 25.0 | 6 | 75.0 | 86.0 | 51 - 200 persons |
| มากกว่า 200 คน | 2 | 100.0 | - | - | 1 | 50.0 | 1 | 50.0 | 85.0 | More than 200 persons |

ที่มา : สำมะโนธุรกิจและอุตสาหกรรม พ.ศ.2555 : อุตสาหกรรมการผลิต จังหวัด อุตรดิตถ์ สำนักงานสถิติแห่งชาติ กระทรวงเทคโนโลยีสารสนเทศและการสื่อสาร

Source : The 2012 Business and Industrial Census : Manufacturing Industry, Uttaradit Province, National Statistical Office, Ministry of Information and Communication Technology.

ตาราง 8 มูลค่าวัตถุดิบและวัสดุประกอบฯ และสินค้าคงเหลือต้นปีและปลายปี 2554 จำแนกตามขนาดของสถานประกอบการ

TABLE 8 VALUE OF STOCKS AT THE BEGINNING AND THE END OF 2011 BY SIZE OF ESTABLISHMENT

(พันบาท In Thousand Baht)

| ขนาดของสถานประกอบการ Number of establishments | จำนวน สถาน- ประกอบการ Number of establishments | มูลค่า ณ ต้นปี 2554 At the beginning of 2011 | | | | | มูลค่า ณ ปลายปี 2554 At the end of 2011 | | | | | Size of establishment |
|--|---|--|------------------|----------|----------------------------|---------------|---|------------------|----------|----------------------------|---------------|-----------------------|
| | | รวม | วัตถุดิบ | สินค้า | สินค้า | สินค้าที่ซื้อ | รวม | วัตถุดิบ | สินค้า | สินค้า | สินค้าที่ซื้อ | |
| | | Total | และ | ระหว่าง | สำเร็จรูป | จำหน่ายใน | Total | และ | ระหว่าง | สำเร็จรูป | จำหน่ายใน | |
| | | | วัสดุประกอบฯ | ผลิต | Finished | สภาพเดิม | | วัสดุประกอบฯ | ผลิต | Finished | สภาพเดิม | |
| | | Materials | Work in progress | goods | Goods purchased for resale | | Materials and components | Work in progress | goods | Goods purchased for resale | | |
| รวม | 2,441 | 1,597,588.5 | 974,621.1 | 43,001.8 | 578,199.8 | 1,765.8 | 1,592,002.6 | 456,277.3 | 26,034.3 | 1,108,167.6 | 1,523.5 | Total |
| 1 - 15 คน | 2,392 | 159,753.6 | 37,617.2 | 13,045.3 | 107,605.3 | 1,485.8 | 110,974.9 | 29,289.6 | 10,213.2 | 70,254.3 | 1,217.8 | 1 - 15 persons |
| 16 - 25 คน | 27 | 29,555.8 | 12,160.9 | 13,710.6 | 3,534.4 | 150.0 | 28,722.5 | 14,740.1 | 9,964.4 | 3,850.3 | 167.7 | 16 - 25 persons |
| 26 - 30 คน | 5 | 9,597.6 | 7,966.5 | - | 1,631.1 | - | 9,954.2 | 8,234.5 | - | 1,719.7 | - | 26 - 30 persons |
| 31 - 50 คน | 7 | 28,532.0 | 11,402.6 | 15,945.9 | 1,173.5 | 10.0 | 19,324.6 | 12,557.1 | 5,656.6 | 1,100.9 | 10.0 | 31 - 50 persons |
| 51 - 200 คน | 8 | 393,137.3 | 194,369.5 | 300.0 | 198,347.8 | 120.0 | 420,094.8 | 137,987.8 | 200.0 | 281,779.0 | 128.0 | 51 - 200 persons |
| มากกว่า 200 คน | 2 | D | D | - | D | - | D | D | - | D | - | More than 200 persons |

หมายเหตุ : D หมายถึง ตัวเลขที่ไม่เปิดเผย

Note : D means disclosure prohibited.

ที่มา : สำมะโนธุรกิจและอุตสาหกรรม พ.ศ.2555 : อุตสาหกรรมการผลิต จังหวัด อุตรดิตถ์ สำนักงานสถิติแห่งชาติ กระทรวงเทคโนโลยีสารสนเทศและการสื่อสาร

Source : The 2012 Business and Industrial Census : Manufacturing Industry, Uttaradit Province, National Statistical Office, Ministry of Information and Communication Technology

ตาราง 9 ส่วนเปลี่ยนแปลงของมูลค่าวัตถุดิบและวัสดุประกอบฯ และสินค้าคงเหลือในปี 2554 จำแนกตามขนาดของสถานประกอบการ

TABLE 9 CHANGE IN VALUE OF STOCKS IN 2011 BY SIZE OF ESTABLISHMENT

(พันบาท In Thousand Baht)

| ขนาดของสถานประกอบการ Size of establishment | จำนวน สถาน- ประกอบ การ Number of establishments | ส่วนเปลี่ยนแปลงของมูลค่าวัตถุดิบและวัสดุประกอบฯ และสินค้าคงเหลือ Change in value of stocks | | | | | สินค้าที่ซื้อ มา จำหน่ายใน สภาพเดิม Goods purchased for resale | รวม Total |
|---|--|---|--|---|---------------------------------------|----------------------------|---|--------------|
| | | รวม Total | วัตถุดิบและ วัสดุประกอบฯ Materials and components | สินค้าระหว่าง ผลิต Work in progress | สินค้า สำเร็จรูป Finished goods | สินค้าคงเหลือ Inventory | | |
| รวม | 2,441 | -5,585.9 | -518,343.9 | -16,967.5 | 529,967.8 | -242.3 | Total | |
| 1 - 15 คน | 2,392 | -48,778.7 | -8,327.6 | -2,832.0 | -37,351.1 | -268.0 | 1 - 15 persons | |
| 16 - 25 คน | 27 | -833.3 | 2,579.2 | -3,746.2 | 316.0 | 17.7 | 16 - 25 persons | |
| 26 - 30 คน | 5 | 356.6 | 268.0 | - | 88.6 | - | 26 - 30 persons | |
| 31 - 50 คน | 7 | -9,207.3 | 1,154.6 | -10,289.3 | -72.6 | - | 31 - 50 persons | |
| 51 - 200 คน | 8 | 26,957.5 | -56,381.7 | -100.0 | 83,431.3 | 8.0 | 51 - 200 persons | |
| มากกว่า 200 คน | 2 | D | D | - | D | - | More than 200 persons | |

หมายเหตุ : D หมายถึง ตัวเลขที่ไม่เปิดเผย

Note : D means disclosure prohibited.

ที่มา : สำมะโนธุรกิจและอุตสาหกรรม พ.ศ.2555 : อุตสาหกรรมการผลิต จังหวัด อุดรดิตต์ สำนักงานสถิติแห่งชาติ กระทรวงเทคโนโลยีสารสนเทศและการสื่อสาร

Source : The 2012 Business and Industrial Census : Manufacturing Industry, Uttaradit Province, National Statistical Office, Ministry of Information and Communication Technology.

ตาราง 10 ค่าใช้จ่ายทั้งสิ้นของสถานประกอบการอุตสาหกรรมการผลิตในปี 2554 จำแนกตามขนาดของสถานประกอบการ

TABLE 10 TOTAL EXPENSES OF MANUFACTURING ESTABLISHMENTS IN 2011 BY SIZE OF ESTABLISHMENT

(พันบาท In Thousand Baht)

| | จำนวน สถาน- ประกอบการ ขนาดของสถานประกอบการ | รวม Total | ค่าซื้อวัตถุดิบ และวัสดุประกอบฯ ที่ใช้ในการผลิต Purchase of materials and components | ค่าเชื้อเพลิง และค่าไฟฟ้า ที่ใช้จ่ายในการผลิต Cost of fuels, electricity used in production | ค่าติดตั้งซ่อมแซมและ บำรุงรักษาสินค้า ที่จำหน่ายให้ลูกค้า Cost of repair and maintenance sales of goods of purchase | ค่าติดตั้งซ่อมแซมและ บำรุงรักษาเครื่องจักร เครื่องมือ Cost of repair and maintenance of machinery and equipment | ค่าซื้อสินค้า ที่ซื้อมาจำหน่าย ในสภาพเดิม Purchase of goods for resale | ค่าจ้างเหมาจ่ายให้ สถานประกอบการ อื่นผลิตสินค้าให้ Cost of contract and commission work | ค่าใช้จ่าย ในการขาย Cost of sale | ค่าใช้จ่าย ในการบริหาร และดำเนินงาน Administrative expense | ค่าใช้จ่ายอื่น ๆ Other expenses | ขนาดของสถานประกอบการ Size of establishment |
|----------------|---|--------------------|--|--|---|---|---|--|--|--|---------------------------------------|---|
| รวม | 2,441 | 3,714,368.3 | 2,817,986.9 | 172,204.2 | 11,196.0 | 51,093.7 | 11,663.7 | 543.3 | 218,767.9 | 272,082.1 | 158,830.5 | Total |
| 1 - 15 คน | 2,392 | 780,499.4 | 596,088.4 | 29,353.7 | 2,009.2 | 6,971.3 | 2,186.5 | 21.3 | 7,343.0 | 87,490.3 | 49,035.9 | 1 - 15 persons |
| 16 - 25 คน | 27 | 95,630.1 | 67,318.6 | 12,048.7 | 30.0 | 4,512.8 | 3,997.2 | 522.0 | 1,013.3 | 6,187.6 | - | 16 - 25 persons |
| 26 - 30 คน | 5 | 39,510.3 | 29,944.4 | 3,665.2 | - | 1,456.6 | - | - | 1,486.5 | 2,957.7 | - | 26 - 30 persons |
| 31 - 50 คน | 7 | 221,614.4 | 162,421.5 | 30,327.4 | 1,000.0 | 2,474.5 | 2,400.0 | - | 6,972.4 | 16,018.6 | - | 31 - 50 persons |
| 51 - 200 คน | 8 | 759,354.2 | 612,059.8 | 39,783.2 | 8,156.9 | 18,355.4 | 3,080.0 | - | 27,040.0 | 42,814.4 | 8,064.7 | 51 - 200 persons |
| มากกว่า 200 คน | 2 | D | D | D | - | D | - | - | D | D | D | More than 200 persons |

หมายเหตุ : D หมายถึง ตัวเลขที่ไม่เปิดเผย

Note : D means disclosure prohibited.

ที่มา : สำมะโนธุรกิจและอุตสาหกรรม พ.ศ.2555 : อุตสาหกรรมการผลิต จังหวัด อุดรดิตต์ สำนักงานสถิติแห่งชาติ กระทรวงเทคโนโลยีสารสนเทศและการสื่อสาร

Source : The 2012 Business and Industrial Census : Manufacturing Industry, Uttaradit Province, National Statistical Office, Ministry of Information and Communication Technology.

ตาราง 11 รายรับทั้งสิ้นของสถานประกอบการอุตสาหกรรมการผลิตในปี 2554 จำแนกตามขนาดของสถานประกอบการ

TABLE 11 TOTAL RECEIPTS OF MANUFACTURING ESTABLISHMENTS IN 2011 BY SIZE OF ESTABLISHMENT

(พันบาท In Thousand Baht)

| ขนาดของสถานประกอบการ | จำนวน สถานประกอบการ Number of establishments | รวม Total | มูลค่าขายผลผลิต Sales of goods produced | รายรับจาก การขายสินค้า ที่ซื้อมาจำหน่าย ในสภาพเดิม Sales of goods purchased for resale | รายรับจากการ รับจ้างเหมาทำการ ผลิตสินค้า Receipts for contract and commission work | รายรับจากการให้ บริการ บำรุงรักษา ซ่อมแซมฯ Receipts for repair and installation work done for others | เงินปันผลรับ Dividend | ดอกเบี้ยรับ Interest | รายรับอื่น ๆ Other receipts | Size of establishment |
|----------------------|---|--------------------|---|--|--|--|--------------------------|-------------------------|-----------------------------------|-----------------------|
| รวม | 2,441 | 5,006,177.9 | 4,940,561.8 | 14,346.8 | 6,809.5 | 251.0 | 552.5 | 2,014.9 | 41,641.5 | Total |
| 1 - 15 คน | 2,392 | 1,280,044.1 | 1,265,247.4 | 2,902.9 | 6,210.3 | 251.0 | 274.0 | 855.9 | 4,302.6 | 1 - 15 persons |
| 16 - 25 คน | 27 | 144,971.2 | 139,671.7 | 4,630.3 | 599.2 | - | 60.0 | - | 10.0 | 16 - 25 persons |
| 26 - 30 คน | 5 | 49,961.8 | 49,701.7 | - | - | - | - | 97.2 | 162.9 | 26 - 30 persons |
| 31 - 50 คน | 7 | 317,806.9 | 311,804.5 | 6,000.0 | - | - | - | 2.4 | - | 31 - 50 persons |
| 51 - 200 คน | 8 | 891,859.9 | 890,818.4 | 813.6 | - | - | 218.5 | 9.4 | - | 51 - 200 persons |
| มากกว่า 200 คน | 2 | D | D | - | - | - | - | D | D | More than 200 persons |

หมายเหตุ : D หมายถึง ตัวเลขที่ไม่เปิดเผย

Note : D means disclosure prohibited.

ที่มา : สำมะโนธุรกิจและอุตสาหกรรม พ.ศ.2555 : อุตสาหกรรมการผลิต จังหวัด อุตรดิตถ์ สำนักงานสถิติแห่งชาติ กระทรวงเทคโนโลยีสารสนเทศและการสื่อสาร

Source : The 2012 Business and Industrial Census : Manufacturing Industry, Uttaradit Province, National Statistical Office, Ministry of Information and Communication Technology.

ตาราง 12 มูลค่าตามบัญชีของสินทรัพย์ถาวรในปี 2554 จำแนกตามขนาดของสถานประกอบการ

TABLE 12 BOOK VALUE OF FIXED ASSETS IN 2011 BY SIZE OF ESTABLISHMENT

(พันบาท In Thousand Baht)

| ขนาดของสถานประกอบการ Number of establishments | จำนวนสถาน- ประกอบ Number of establishments | มูลค่าสินทรัพย์ต้นงวด Book value of fixed assets 1 Jan. 2011 | | | | | | | | มูลค่าสินทรัพย์ปลายงวด Book value of fixed assets 31 Dec. 2011 | | | | | | | | Size of establishment |
|--|--|--|-------------|---|-------------|-----------|--|---------------------------------------|---|--|-------------|---|-------------|-----------|--|---------------------------------------|---|-----------------------|
| | | รวม | ที่ดิน | อาคารและ สิ่งก่อสร้าง Building and construction | เครื่องจักร | ยานพาหนะ | เครื่องใช้ สำนักงาน Office appliances | เครื่องมือ อื่นๆ Other tools | สินทรัพย์ ถาวรอื่น ๆ Other fixed assets | รวม | ที่ดิน | อาคารและ สิ่งก่อสร้าง Building and construction | เครื่องจักร | ยานพาหนะ | เครื่องใช้ สำนักงาน Office appliances | เครื่องมือ อื่นๆ Other tools | สินทรัพย์ ถาวรอื่น ๆ Other fixed assets | |
| | | Total | Land | | Machinery | Vehicles | | | | Total | Land | | Machinery | Vehicles | | | | |
| รวม | 2,441 | 4,355,833.3 | 1,170,182.1 | 649,057.1 | 2,139,683.1 | 318,569.1 | 10,415.4 | 38,751.1 | 29,175.4 | 3,822,588.2 | 1,211,977.0 | 557,801.4 | 1,730,540.8 | 250,327.8 | 10,196.4 | 36,684.5 | 25,060.3 | Total |
| 1 - 15 คน | 2,392 | 1,446,027.3 | 809,654.3 | 362,871.1 | 49,897.7 | 202,223.6 | 3,485.5 | 6,328.5 | 11,566.6 | 1,351,880.4 | 846,289.0 | 300,380.3 | 40,436.1 | 145,167.8 | 3,650.8 | 5,007.6 | 10,948.9 | 1 - 15 persons |
| 16 - 25 คน | 27 | 131,545.2 | 44,564.5 | 33,712.5 | 39,972.0 | 10,333.4 | 1,849.3 | 1,049.7 | 63.8 | 121,615.5 | 46,064.5 | 32,064.8 | 32,486.9 | 8,436.2 | 1,645.8 | 839.7 | 77.6 | 16 - 25 persons |
| 26 - 30 คน | 5 | 27,241.8 | 5,070.0 | 5,561.8 | 15,040.0 | 1,460.0 | 50.0 | 60.0 | - | 26,039.3 | 5,070.0 | 4,956.3 | 12,033.0 | 3,890.0 | 45.0 | 45.0 | - | 26 - 30 persons |
| 31 - 50 คน | 7 | 142,017.4 | 29,250.4 | 36,305.4 | 64,387.7 | 10,769.1 | 304.7 | 1,000.0 | - | 115,665.1 | 29,250.4 | 21,229.4 | 55,387.7 | 8,769.1 | 228.5 | 800.0 | - | 31 - 50 persons |
| 51 - 200 คน | 8 | 359,089.8 | 61,063.9 | 95,690.9 | 129,755.3 | 54,856.1 | 3,594.9 | 14,124.6 | 4.1 | 335,549.7 | 64,724.2 | 90,247.3 | 109,972.4 | 53,376.3 | 3,619.2 | 13,609.2 | 1.1 | 51 - 200 persons |
| มากกว่า 200 คน | 2 | D | D | D | D | D | D | D | D | D | D | D | D | D | D | D | D | More than 200 persons |

หมายเหตุ : D หมายถึง ตัวเลขที่ไม่เปิดเผย

Note : D means disclosure prohibited.

ที่มา : สำมะโนธุรกิจและอุตสาหกรรม พ.ศ.2555 : อุตสาหกรรมการผลิต จังหวัด อุตรดิตถ์ สำนักงานสถิติแห่งชาติ กระทรวงเทคโนโลยีสารสนเทศและการสื่อสาร

Source : The 2012 Business and Industrial Census : Manufacturing Industry, Uttaradit Province, National Statistical Office, Ministry of Information and Communication Technology.

ตาราง 13 มูลค่าสินทรัพย์ถาวรที่เปลี่ยนแปลงระหว่าง มกราคม - ธันวาคม 2554 จำแนกตามขนาดของสถานประกอบการ

TABLE 13 VALUE OF FIXED ASSETS CHANGED IN JANUARY - DECEMBER 2011 BY SIZE OF ESTABLISHMENT

(พันบาท In Thousand Baht)

| ขนาดของสถานประกอบการ | จำนวน สถาน- ประกอบการ Number of establishments | รวม Total | มูลค่าสินทรัพย์ถาวรที่เปลี่ยนแปลง Change in value of fixed assets | | Size of establishment |
|----------------------|--|--------------|---|---|-----------------------|
| | | | มูลค่าสินทรัพย์ ถาวรที่ซื้อหรือ ผลิตขึ้นเอง Value of new or cost producing of fixed assets | มูลค่าสินทรัพย์ ถาวรที่ขาย Value of disposal of fixed assets | |
| รวม | 2,441 | 401,811.9 | 400,613.1 | 1,198.8 | Total |
| 1 - 15 คน | 2,392 | 27,183.5 | 27,183.5 | - | 1 - 15 persons |
| 16 - 25 คน | 27 | - | - | - | 16 - 25 persons |
| 26 - 30 คน | 5 | 2,753.0 | 2,753.0 | - | 26 - 30 persons |
| 31 - 50 คน | 7 | 12,732.4 | 12,732.4 | - | 31 - 50 persons |
| 51 - 200 คน | 8 | 9,133.5 | 9,133.5 | - | 51 - 200 persons |
| มากกว่า 200 คน | 2 | D | D | D | More than 200 persons |

หมายเหตุ : D หมายถึง ตัวเลขที่ไม่เปิดเผย

Note : D means disclosure prohibited.

ที่มา : สำมะโนธุรกิจและอุตสาหกรรม พ.ศ.2555 : อุตสาหกรรมการผลิต จังหวัด อุตรดิตถ์ สำนักงานสถิติแห่งชาติ กระทรวงเทคโนโลยีสารสนเทศและการสื่อสาร

Source : The 2012 Business and Industrial Census : Manufacturing Industry, Uttaradit Province, National Statistical Office, Ministry of Information and Communication Technology.

PART 2 OPERATION INFORMATION OF MANUFACTURING
ESTABLISHMENTS BY DIVISION OF INDUSTRY

LIST OF STATISTICAL TABLES

| | |
|-----------------|--|
| PART 2 | OPERATION INFORMATION OF MANUFACTURING ESTABLISHMENTS BY DIVISION OF INDUSTRY |
| TABLE 1 | SUMMARY OF BASIC STATISTICS FOR MANUFACTURING ESTABLISHMENTS IN 2011 BY DIVISION OF INDUSTRY |
| TABLE 2 | VALUE OF GROSS OUTPUT OF MANUFACTURING ESTABLISHMENTS IN 2011 BY DIVISION OF INDUSTRY |
| TABLE 3 | INTERMEDIATE CONSUMPTION OF MANUFACTURING ESTABLISHMENTS IN 2011 BY DIVISION OF INDUSTRY |
| TABLE 4 | PERSONS ENGAGED IN MANUFACTURING ESTABLISHMENTS IN 2011 BY WORK STATUS, SEX AND DIVISION OF INDUSTRY |
| TABLE 5 | NUMBER OF MANUFACTURING ESTABLISHMENTS BY WORKING DAYS PER WEEK, WORKING HOURS PER DAY OF EMPLOYEES AND DIVISION OF INDUSTRY |
| TABLE 6 | REMUNERATION IN 2011 BY DIVISION OF INDUSTRY |
| TABLE 7 | NUMBER AND PERCENTAGE OF MANUFACTURING ESTABLISHMENTS BY PERCENTAGE OF CAPACITY UTILIZATION IN 2011 AND DIVISION OF INDUSTRY |
| TABLE 8 | VALUE OF STOCKS AT THE BEGINNING AND THE END OF 2011 BY DIVISION OF INDUSTRY |
| TABLE 9 | CHANGE IN VALUE OF STOCKS IN 2011 BY DIVISION OF INDUSTRY |
| TABLE 10 | TOTAL EXPENSES OF MANUFACTURING ESTABLISHMENTS IN 2011 BY DIVISION OF INDUSTRY |
| TABLE 11 | TOTAL RECEIPTS OF MANUFACTURING ESTABLISHMENTS IN 2011 BY DIVISION OF INDUSTRY |
| TABLE 12 | BOOK VALUE OF FIXED ASSETS IN 2011 BY DIVISION OF INDUSTRY |
| TABLE 13 | VALUE OF FIXED ASSETS CHANGED IN JANUARY – DECEMBER 2011 BY DIVISION OF INDUSTRY |

ตาราง 1 สถิติพื้นฐานอุตสาหกรรมการผลิตในปี 2554 จำแนกตามหมวดย่อยอุตสาหกรรม

TABLE 1 SUMMARY OF BASIC STATISTICS FOR MANUFACTURING ESTABLISHMENTS IN 2011 BY DIVISION OF INDUSTRY

(พันบาท In Thousand Baht)

| หมวดย่อยอุตสาหกรรม | จำนวน | จำนวน | ลูกจ้าง Employees | | มูลค่าผลผลิต | ค่าใช้จ่าย | มูลค่าเพิ่ม | Division of industry |
|--|---|--------------------------------------|-------------------|-------------------------------------|-----------------------|--------------------------------------|--------------------|---|
| | สถานประกอบการ Number of establishments | คนทำงาน Number of persons engaged | จำนวน Number | ค่าตอบแทน แรงงาน Remuneration | Value of gross output | ขั้นกลาง Intermediate consumption | Value added | |
| รวม | 2,441 | 7,687 | 4,745 | 284,670.0 | 5,516,368.6 | 4,166,979.7 | 1,349,388.8 | Total |
| 10 การผลิตผลิตภัณฑ์อาหาร | 873 | 3,271 | 2,189 | 163,888.4 | 4,585,731.7 | 3,554,714.4 | 1,031,017.4 | Manufacture of food products |
| 11 การผลิตเครื่องดื่ม | 41 | 190 | 132 | 9,234.2 | 84,570.9 | 54,289.3 | 30,281.6 | Manufacture of beverages |
| 13 การผลิตสิ่งทอ | 370 | 808 | 415 | 10,877.5 | 30,892.7 | 17,049.5 | 13,843.2 | Manufacture of textiles |
| 14 การผลิตเสื้อผ้าเครื่องแต่งกาย | 341 | 770 | 390 | 15,766.0 | 39,527.4 | 21,421.6 | 18,105.8 | Manufacture of wearing apparels |
| 16 การผลิตไม้และผลิตภัณฑ์จากไม้และไม้ก๊อก (ยกเว้น เฟอร์นิเจอร์) การผลิตสิ่งของจากฟาง และวัสดุถักสานอื่นๆ | 84 | 267 | 140 | 6,553.2 | 32,633.3 | 21,547.3 | 11,086.0 | Manufacture of wood and products of wood and cork (except furniture); manufacture of articles of straw and plaiting materials |
| 17 การผลิตกระดาษและผลิตภัณฑ์กระดาษ | 4 | 121 | 118 | 5,871.1 | 69,337.5 | 49,416.3 | 19,921.3 | Manufacture of paper and paper products |
| 18 การพิมพ์และการผลิตซ้ำสื่อบันทึกข้อมูล | 10 | 48 | 36 | 2,413.7 | 18,863.8 | 13,400.6 | 5,463.2 | Printing and reproduction of recorded media |
| 19 การผลิตถ่านโค้กและผลิตภัณฑ์ที่ได้จากการกลั่นปิโตรเลียม | 1 | 10 | 10 | D | D | D | D | Manufacture of coke and refined petroleum products |
| 20 การผลิตเคมีภัณฑ์และผลิตภัณฑ์เคมี | 3 | 9 | 6 | D | D | D | D | Manufacture of chemicals and chemical products |
| 21 การผลิตเภสัชภัณฑ์ เคมีภัณฑ์ที่ใช้รักษาโรค และผลิตภัณฑ์จากพืชและสัตว์ที่ใช้รักษาโรค | 2 | 2 | - | - | D | D | D | Manufacture of pharmaceuticals, medicinal chemical and botanical products |
| 22 การผลิตผลิตภัณฑ์ยางและพลาสติก | 3 | 3 | - | - | D | D | D | Manufacture of rubber and plastic products |
| 23 การผลิตผลิตภัณฑ์อื่นๆ ที่ทำจากแร่หรือโลหะ | 78 | 590 | 443 | 33,690.0 | 269,511.8 | 199,738.9 | 69,772.9 | Manufacture of other non-metallic mineral products |
| 24 การผลิตโลหะขั้นมูลฐาน | 2 | 2 | - | - | D | D | D | Manufacture of basic metals |
| 25 การผลิตผลิตภัณฑ์โลหะประดิษฐ์ (ยกเว้นเครื่องจักรและอุปกรณ์) | 166 | 362 | 167 | 11,656.1 | 124,610.6 | 80,265.0 | 44,345.5 | Manufacture of fabricated metal products (excepts machinery and equipment) |
| 27 การผลิตอุปกรณ์ไฟฟ้า | 6 | 17 | 3 | 126.0 | 3,183.0 | 1,769.0 | 1,414.0 | Manufacture of electrical equipment |
| 28 การผลิตเครื่องจักรและเครื่องมือ ซึ่งมีได้จัดประเภทไว้ในที่อื่น | 6 | 14 | 7 | 510.1 | 2,282.0 | 1,682.8 | 599.2 | Manufacture of machinery and equipment, n.e.c |
| 29 การผลิตยานยนต์ รถพ่วง และรถกึ่งพ่วง | 11 | 47 | 31 | 2,462.4 | 9,667.2 | 5,636.5 | 4,030.7 | Manufacture of motor vehicles, trailers and semi-trailers |
| 30 การผลิตอุปกรณ์ขนส่งอื่นๆ | 2 | 2 | - | - | D | D | D | Manufacture of other transport equipment |
| 31 การผลิตเฟอร์นิเจอร์ | 62 | 390 | 323 | 11,437.1 | 58,586.7 | 33,476.7 | 25,110.0 | Manufacture of furniture |
| 32 การผลิตผลิตภัณฑ์อื่นๆ | 294 | 569 | 244 | 4,033.9 | 34,611.0 | 18,430.8 | 16,180.2 | Other manufacturing |
| 33 การซ่อมและการติดตั้งเครื่องจักรและอุปกรณ์ | 78 | 125 | 30 | 2,224.1 | 26,561.6 | 14,921.6 | 11,640.0 | Repair and installation of machinery and equipment |
| 38 การเก็บรวบรวมของเสีย การบำบัด และการกำจัดของเสีย รวมถึงการนำของเสียกลับมาใช้ใหม่ | 4 | 70 | 60 | 2,790.5 | 3,333.5 | 2,100.8 | 1,232.7 | Waste collection, treatment and disposal activities; materials recovery |

หมายเหตุ : D หมายถึง ตัวเลขที่ไม่เปิดเผย

Note : D means disclosure prohibited.

ที่มา : สำมะโนธุรกิจและอุตสาหกรรม พ.ศ.2555 : อุตสาหกรรมการผลิต จังหวัด อุตรดิตถ์ สำนักงานสถิติแห่งชาติ กระทรวงเทคโนโลยีสารสนเทศและการสื่อสาร

Source : The 2012 Business and Industrial Census : Manufacturing Industry, Uttaradit Province, National Statistical Office, Ministry of Information and Communication Technology.

ตาราง 2 มูลค่าผลผลิตของสถานประกอบการอุตสาหกรรมการผลิตในปี 2554 จำแนกตามหมวดย่อยอุตสาหกรรม

TABLE 2 VALUE OF GROSS OUTPUT OF MANUFACTURING ESTABLISHMENTS IN 2011 BY DIVISION OF INDUSTRY

(พันบาท In Thousand Baht)

| หมวดย่อยอุตสาหกรรม | จำนวน สถาน- ประกอบการ | รวม Total | มูลค่าขายผลผลิต Sales of goods produced | รายรับจาก การขายสินค้า ที่เข้ามาจำหน่าย ในสภาพเดิม Sales of goods purchased for resale | รายรับจากการ รับจ้างเหมาทำการ ผลิตสินค้า Receipts for contract and commission work | รายรับจากการ ให้บริการ บำรุงรักษา ซ่อมแซมและติดตั้ง ให้แก่สถาน ประกอบการอื่น Receipts for repair and installation work etc. | รายรับจากการ ให้เช่าอาคาร ฯลฯ และรายรับอื่น ๆ Receipts for rent on building etc. and other receipts | ส่วนเปลี่ยนแปลง มูลค่าสินค้าคงเหลือ Change in value of stocks of goods | Division of industry |
|---|-----------------------------|--------------------|---|--|--|---|--|--|---|
| รวม | 2,441 | 5,516,368.6 | 4,940,561.8 | 14,346.8 | 6,809.5 | 251.0 | 41,641.5 | 512,758.0 | Total |
| 10 การผลิตผลิตภัณฑ์อาหาร | 873 | 4,585,731.7 | 4,010,451.9 | 6,222.4 | - | - | 41,452.3 | 527,605.2 | Manufacture of food products |
| 11 การผลิตเครื่องดื่ม | 41 | 84,570.9 | 84,341.7 | 150.0 | - | - | - | 79.1 | Manufacture of beverages |
| 13 การผลิตสิ่งทอ | 370 | 30,892.7 | 28,560.9 | 270.7 | 2,252.4 | 3.9 | 1.2 | -196.4 | Manufacture of textiles |
| 14 การผลิตเสื้อผ้าเครื่องแต่งกาย | 341 | 39,527.4 | 30,722.9 | 4,387.6 | 4,196.6 | - | - | 220.4 | Manufacture of wearing apparels |
| 16 การผลิตไม้และผลิตภัณฑ์จากไม้และไม้ก๊อก (ยกเว้นเฟอร์นิเจอร์) การผลิตสิ่งของจากฟาง และวัสดุถักสานอื่นๆ | 84 | 32,633.3 | 31,370.6 | 100.3 | - | - | 25.1 | 1,137.3 | Manufacture of wood and products of wood and cork (except furniture); manufacture of articles of straw and plaiting materials |
| 17 การผลิตกระดาษและผลิตภัณฑ์กระดาษ | 4 | 69,337.5 | 68,035.9 | - | - | - | 162.9 | 1,138.7 | Manufacture of paper and paper products |
| 18 การพิมพ์และการผลิตซ้ำสื่อบันทึกข้อมูล | 10 | 18,863.8 | 18,857.1 | - | - | - | - | 6.7 | Printing and reproduction of recorded media |
| 19 การผลิตถ่านโค้กและผลิตภัณฑ์ที่ได้ จากการกลั่นปิโตรเลียม | 1 | D | D | - | - | - | - | - | Manufacture of coke and refined petroleum products |
| 20 การผลิตเคมีภัณฑ์และผลิตภัณฑ์เคมี | 3 | D | D | - | - | - | - | D | Manufacture of chemicals and chemical products |
| 21 การผลิตเภสัชภัณฑ์ เคมีภัณฑ์ที่ใช้รักษาโรค และผลิตภัณฑ์จากพืชและสัตว์ที่ใช้รักษาโรค | 2 | D | D | - | - | - | - | - | Manufacture of pharmaceuticals, medicinal chemical and botanical products |
| 22 การผลิตผลิตภัณฑ์ยางและพลาสติก | 3 | D | D | - | - | - | - | D | Manufacture of rubber and plastic products |
| 23 การผลิตผลิตภัณฑ์อื่นๆ ที่ทำจากแร่โลหะ | 78 | 269,511.8 | 280,464.8 | 1,668.7 | - | - | - | -12,621.7 | Manufacture of other non-metallic mineral products |
| 24 การผลิตโลหะขั้นมูลฐาน | 2 | D | D | - | - | - | - | D | Manufacture of basic metals |
| 25 การผลิตผลิตภัณฑ์โลหะประดิษฐ์ (ยกเว้นเครื่องจักรและอุปกรณ์) | 166 | 124,610.5 | 128,363.9 | 511.2 | 150.0 | 247.1 | - | -4,661.7 | Manufacture of fabricated metal products (excepts machinery and equipment) |
| 27 การผลิตอุปกรณ์ไฟฟ้า | 6 | 3,183.0 | 3,204.0 | - | - | - | - | -21.0 | Manufacture of electrical equipment |
| 28 การผลิตเครื่องจักรและเครื่องมือ ซึ่งมิได้จัดประเภทไว้ในที่อื่น | 6 | 2,282.0 | 2,502.0 | - | - | - | - | -220.0 | Manufacture of machinery and equipment, n.e.c |
| 29 การผลิตยานยนต์ รถพ่วง และรถกึ่งพ่วง | 11 | 9,667.2 | 9,667.2 | - | - | - | - | - | Manufacture of motor vehicles, trailers and semi-trailers |

ตาราง 2 มูลค่าผลผลิตของสถานประกอบการอุตสาหกรรมการผลิตในปี 2554 จำแนกตามหมวดย่อยอุตสาหกรรม (ต่อ)

TABLE 2 VALUE OF GROSS OUTPUT OF MANUFACTURING ESTABLISHMENTS IN 2011 BY DIVISION OF INDUSTRY (cont'd)

(พันบาท In Thousand Baht)

| | จำนวน สถาน- ประกอบการ Number of establishments | รวม Total | มูลค่าขายผลผลิต Sales of goods produced | รายรับจาก การขายสินค้า ที่เข้ามาจำหน่าย ในสภาพเดิม Sales of goods purchased for resale | รายรับจากการ รับจ้างเหมาทำการ ผลิตสินค้า Receipts for contract and commission work | รายรับจากการ ให้บริการ บำรุงรักษา ซ่อมแซมและติดตั้ง ให้แก่สถาน ประกอบการอื่น Receipts for repair and installation work etc. | รายรับจากการ ให้เช่าอาคาร ฯลฯ และรายรับอื่น ๆ Receipts for rent on building etc. and other receipts | ส่วนเปลี่ยนแปลง มูลค่าสินค้าคงเหลือ Change in value of stocks of goods | Division of industry |
|--|--|--------------|---|--|--|---|--|--|--|
| 30 การผลิตอุปกรณ์ขนส่งอื่นๆ | 2 | D | D | - | - | - | - | D | Manufacture of other transport equipment |
| 31 การผลิตเฟอร์นิเจอร์ | 62 | 58,586.7 | 57,689.2 | 628.6 | 210.6 | - | - | 58.3 | Manufacture of furniture |
| 32 การผลิตผลิตภัณฑ์อื่น ๆ | 294 | 34,611.0 | 34,081.9 | 298.5 | - | - | - | 230.6 | Other manufacturing |
| 33 การซ่อมและการติดตั้งเครื่องจักรและอุปกรณ์ | 78 | 26,561.5 | 26,439.5 | 108.9 | - | - | - | 13.2 | Repair and installation of machinery and equipment |
| 38 การเก็บรวบรวมของเสีย การบำบัด และการกำจัดของเสีย รวมถึงการนำของเสียกลับมาใช้ใหม่ | 4 | 3,333.5 | 3,335.0 | - | - | - | - | -1.5 | Waste collection, treatment and disposal activities; materials recovery |

หมายเหตุ : D หมายถึง ตัวเลขที่ไม่เปิดเผย

Note : D means disclosure prohibited.

ที่มา : สำมะโนธุรกิจและอุตสาหกรรม พ.ศ.2555 : อุตสาหกรรมการผลิต จังหวัด อุตรดิตถ์ สำนักงานสถิติแห่งชาติ กระทรวงเทคโนโลยีสารสนเทศและการสื่อสาร

Source : The 2012 Business and Industrial Census : Manufacturing Industry, Uttaradit Province, National Statistical Office, Ministry of Information and Communication Technology.

ตาราง 3 ค่าใช้จ่ายขั้นกลางของสถานประกอบการอุตสาหกรรมการผลิตในปี 2554 จำแนกตามหมวดย่อยอุตสาหกรรม

TABLE 3 INTERMEDIATE CONSUMPTION OF MANUFACTURING ESTABLISHMENTS IN 2011 BY DIVISION OF INDUSTRY

(พันบาท In Thousand Baht)

| หมวดย่อยอุตสาหกรรม | จำนวน สถาน- ประกอบการ | รวม Total | ค่าซื้อวัตถุดิบ และวัสดุประกอบา ที่ใช้ในการผลิต | ค่าเชื้อเพลิง และค่าไฟฟ้า ที่จ่ายในการผลิต | ค่าติดตั้งซ่อมแซมและ บำรุงรักษาสินค้า ที่จำหน่ายให้ลูกค้า | ค่าติดตั้งซ่อมแซมและ บำรุงรักษาเครื่องจักร เครื่องมือ | ค่าซื้อสินค้า ที่เข้ามาจำหน่าย ในสภาพเดิม | ค่าจ้างเหมาจ่ายให้ สถานประกอบการ อื่นผลิตสินค้าให้ | ค่าใช้จ่ายอื่น ๆ Other expenses | ส่วนเปลี่ยนแปลง มูลค่าวัตถุดิบและ วัสดุประกอบา คงเหลือ | Division of industry |
|---|--|---|--|--|---|---|---|--|------------------------------------|--|---|
| Number of establishments | Purchase of materials and components | Cost of fuels, cost of electricity used in production | Cost of repair and maintenance sales of goods of purchase | Cost of repair and maintenance of machinery and equipment | Purchase of goods for resale | Cost of contract and commission work | Change in value of stocks of materials and components | Total | | | |
| รวม | 2,441 | 4,166,979.7 | 2,817,986.9 | 172,204.2 | 11,196.0 | 51,093.7 | 11,663.7 | 543.3 | 583,948.1 | -518,343.9 | Total |
| 10 การผลิตผลิตภัณฑ์อาหาร | 873 | 3,554,714.4 | 2,403,232.8 | 129,822.1 | 9,241.6 | 39,939.6 | 2,565.1 | - | 452,493.7 | -517,419.6 | Manufacture of food products |
| 11 การผลิตเครื่องดื่ม | 41 | 54,289.3 | 32,325.7 | 10,197.7 | 13.1 | 4,054.9 | 88.9 | - | 7,144.0 | -465.0 | Manufacture of beverages |
| 13 การผลิตสิ่งทอ | 370 | 17,049.5 | 10,576.4 | 514.3 | - | 98.7 | 154.7 | 522.0 | 5,149.5 | -34.0 | Manufacture of textiles |
| 14 การผลิตเสื้อผ้าเครื่องแต่งกาย | 341 | 21,421.6 | 10,316.0 | 1,476.1 | - | 171.9 | 3,408.8 | - | 6,041.4 | -7.5 | Manufacture of wearing apparels |
| 16 การผลิตไม้และผลิตภัณฑ์จากไม้และไม้ก๊อก (ยกเว้นเฟอร์นิเจอร์) การผลิตสิ่งของจากฟาง และวัสดุถักสานอื่นๆ | 84 | 21,547.3 | 19,066.3 | 748.2 | - | 93.1 | 22.3 | - | 2,289.8 | 672.4 | Manufacture of wood and products of wood and cork (except furniture); manufacture of articles of straw and plaiting materials |
| 17 การผลิตกระดาษและผลิตภัณฑ์กระดาษ | 4 | 49,416.3 | 24,823.9 | 10,807.8 | - | 1,140.9 | - | - | 13,349.0 | 705.3 | Manufacture of paper and paper products |
| 18 การพิมพ์และการผลิตซ้ำสื่อบันทึกข้อมูล | 10 | 13,400.6 | 10,200.3 | 453.9 | - | 403.3 | - | - | 1,468.8 | -874.3 | Printing and reproduction of recorded media |
| 19 การผลิตถ่านโค้กและผลิตภัณฑ์ที่ได้จากการถลุงปิโตรเลียม | 1 | D | D | D | - | D | - | - | D | - | Manufacture of coke and refined petroleum products |
| 20 การผลิตเคมีภัณฑ์และผลิตภัณฑ์เคมี | 3 | D | D | D | D | - | - | - | D | D | Manufacture of chemicals and chemical products |
| 21 การผลิตเภสัชภัณฑ์ เคมีภัณฑ์ที่ใช้รักษาโรค และผลิตภัณฑ์จากพืชและสัตว์ที่ใช้รักษาโรค | 2 | D | D | D | - | - | - | - | D | D | Manufacture of pharmaceuticals, medicinal chemical and botanical products |
| 22 การผลิตผลิตภัณฑ์ยางและพลาสติก | 3 | D | D | D | - | - | - | - | D | D | Manufacture of rubber and plastic products |
| 23 การผลิตผลิตภัณฑ์อื่นๆ ที่ทำจากแร่โลหะ | 78 | 199,738.9 | 158,277.5 | 10,355.3 | 30.0 | 2,757.8 | 1,129.2 | - | 27,483.2 | 294.2 | Manufacture of other non-metallic mineral products |
| 24 การผลิตโลหะขั้นมูลฐาน | 2 | D | D | D | - | - | - | - | D | D | Manufacture of basic metals |
| 25 การผลิตผลิตภัณฑ์โลหะประดิษฐ์ (ยกเว้นเครื่องจักรและอุปกรณ์) | 166 | 80,265.1 | 66,496.2 | 3,078.2 | 1,426.4 | 964.4 | 966.0 | - | 9,654.9 | 2,321.0 | Manufacture of fabricated metal products (excepts machinery and equipment) |
| 27 การผลิตอุปกรณ์ไฟฟ้า | 6 | 1,769.0 | 1,584.0 | 34.8 | - | 10.0 | - | - | 111.2 | -29.0 | Manufacture of electrical equipment |
| 28 การผลิตเครื่องจักรและเครื่องมือ ซึ่งมิได้จัดประเภทไว้ในที่อื่น | 6 | 1,682.8 | 1,272.0 | 116.4 | 25.0 | 25.3 | - | - | 101.6 | -142.5 | Manufacture of machinery and equipment, n.e.c |
| 29 การผลิตยานยนต์ รถพ่วง และรถกึ่งพ่วง | 11 | 5,636.5 | 3,739.2 | 188.9 | 43.2 | 67.4 | 50.0 | - | 984.9 | -563.0 | Manufacture of motor vehicles, trailers and semi-trailers |

ตาราง 3 ค่าใช้จ่ายขั้นกลางของสถานประกอบการอุตสาหกรรมการผลิตในปี 2554 จำแนกตามหมวดย่อยอุตสาหกรรม (ต่อ)

TABLE 3 INTERMEDIATE CONSUMPTION OF MANUFACTURING ESTABLISHMENTS IN 2011 BY DIVISION OF INDUSTRY (cont'd)

(พันบาท In Thousand Baht)

| | จำนวน | รวม | ค่าซื้อวัตถุดิบ | ค่าเชื้อเพลิง | ค่าติดตั้งซ่อมแซมและ | ค่าติดตั้งซ่อมแซมและ | ค่าซื้อสินค้า | ค่าจ้างเหมาจ่ายให้ | ค่าใช้จ่ายอื่น ๆ | ส่วนเปลี่ยนแปลง | |
|---|----------------|----------|-----------------|---------------------|----------------------|-----------------------|------------------|--------------------|------------------|----------------------|--|
| | สถาน- | Total | และวัสดุประกอบา | และค่าไฟฟ้า | บำรุงรักษาสินค้า | บำรุงรักษาเครื่องจักร | ที่ซื้อมาจำหน่าย | สถานประกอบการ | Other expenses | มูลค่าวัตถุดิบและ | |
| หมวดย่อยอุตสาหกรรม | ประกอบการ | | ที่ใช้ในการผลิต | ที่จ่ายในการผลิต | ที่จำหน่ายให้ลูกค้า | เครื่องมือ | ในสภาพเดิม | อื่นผลิตสินค้าให้ | | วัสดุประกอบา คงเหลือ | Division of industry |
| | Number of | | Purchase of | Cost of fuels, | Cost of repair and | Cost of repair and | Purchase | Cost of contract | | Change in value of | |
| | establishments | | materials | cost of electricity | maintenance sales | maintenance of | of goods | and | | stocks of materials | |
| | | | and components | used in production | of goods of | machinery | for resale | commission work | | and components | |
| | | | | | purchase | and equipment | | | | | |
| 30 การผลิตอุปกรณ์ขนส่งอื่นๆ | 2 | D | D | D | - | D | - | - | D | D | Manufacture of other transport equipment |
| 31 การผลิตเฟอร์นิเจอร์ | 62 | 33,476.7 | 24,375.3 | 1,063.5 | 280.0 | 252.1 | 3,000.0 | - | 2,403.6 | -2,102.2 | Manufacture of furniture |
| 32 การผลิตผลิตภัณฑ์อื่นๆ | 294 | 18,430.8 | 13,728.6 | 297.9 | - | 43.2 | 228.9 | 21.3 | 4,155.7 | 44.8 | Other manufacturing |
| 33 การซ่อมและการติดตั้งเครื่องจักรและอุปกรณ์ | 78 | 14,921.6 | 11,386.0 | 845.5 | 16.8 | 272.5 | 49.8 | - | 1,656.0 | -695.1 | Repair and installation of machinery and equipment |
| 38 การเก็บรวบรวมของเสีย การบำบัด และการกำจัดของเสีย | 4 | 2,100.8 | 1,560.0 | 48.2 | - | 296.5 | - | - | 185.4 | -10.7 | Waste collection, treatment and disposal activities; |
| รวมถึงการนำของเสียกลับมาใช้ใหม่ | | | | | | | | | | | materials recovery |

หมายเหตุ : D หมายถึง ตัวเลขที่ไม่เปิดเผย

Note : D means disclosure prohibited.

ที่มา : สำมะโนธุรกิจและอุตสาหกรรม พ.ศ.2555 : อุตสาหกรรมการผลิต จังหวัด อุตรดิตถ์ สำนักงานสถิติแห่งชาติ กระทรวงเทคโนโลยีสารสนเทศและการสื่อสาร

Source : The 2012 Business and Industrial Census : Manufacturing Industry, Uttaradit Province, National Statistical Office, Ministry of Information and Communication Technology.

ตาราง 4 คนทำงานในสถานประกอบการอุตสาหกรรมผลิตในปี 2554 จำแนกตามสถานภาพการทำงาน เพศ และหมวดย่อยอุตสาหกรรม

TABLE 4 PERSONS ENGAGED IN MANUFACTURING ESTABLISHMENTS IN 2011 BY WORK STATUS, SEX AND DIVISION OF INDUSTRY

(พันบาท In Thousand Baht)

| หมวดย่อยอุตสาหกรรม | จำนวน สถาน- ประกอบการ | รวม | | คนทำงานโดยไม่ได้รับค่าจ้าง/ เงินเดือน | | | ลูกจ้างในกรรมวิธีการผลิต Operatives | | | | | | | | | ลูกจ้างอื่น ๆ | | | Division of industry | |
|---|-----------------------------|--------------|--------------|--|--------------|--------------|-------------------------------------|--------------|--------------|----------------------|--------------|--------------|-------------------------|------------|------------|-----------------|------------|------------|----------------------|---|
| | | Total | | Unpaid workers | | | รวม | | | ผู้ปฏิบัติงานมีฝีมือ | | | ผู้ปฏิบัติงานไม่มีฝีมือ | | | Other employees | | | | |
| | | รวม | ชาย | หญิง | รวม | ชาย | หญิง | รวม | ชาย | หญิง | รวม | ชาย | หญิง | รวม | ชาย | หญิง | รวม | ชาย | | หญิง |
| | | | | | | | | | | | | | | | | | | | | |
| รวม | 2,441 | 7,687 | 3,616 | 4,070 | 2,942 | 1,128 | 1,814 | 4,242 | 2,158 | 2,084 | 3,472 | 1,639 | 1,832 | 770 | 518 | 252 | 503 | 331 | 172 | Total |
| 10 การผลิตผลิตภัณฑ์อาหาร | 873 | 3,271 | 1,900 | 1,371 | 1,082 | 485 | 597 | 1,731 | 1,090 | 641 | 1,329 | 812 | 517 | 402 | 278 | 124 | 458 | 325 | 134 | Manufacture of food products |
| 11 การผลิตเครื่องดื่ม | 41 | 190 | 92 | 98 | 58 | 29 | 29 | 132 | 63 | 69 | 93 | 45 | 48 | 39 | 18 | 21 | - | - | - | Manufacture of beverages |
| 13 การผลิตสิ่งทอ | 370 | 808 | 26 | 782 | 393 | 20 | 373 | 415 | 6 | 409 | 415 | 6 | 409 | - | - | - | - | - | - | Manufacture of textiles |
| 14 การผลิตเสื้อผ้าเครื่องแต่งกาย | 341 | 770 | 58 | 711 | 379 | 38 | 341 | 390 | 20 | 370 | 390 | 20 | 370 | - | - | - | - | - | - | Manufacture of wearing apparels |
| 16 การผลิตไม้และผลิตภัณฑ์จากไม้และไม้ก๊อก (ยกเว้นเฟอร์นิเจอร์) การผลิตสิ่งของจากฟาง และวัสดุถักสานอื่นๆ | 84 | 267 | 110 | 157 | 127 | 61 | 65 | 140 | 49 | 91 | 140 | 49 | 91 | - | - | - | - | - | - | Manufacture of wood and products of wood and cork (except furniture); manufacture of articles of straw and plaiting materials |
| 17 การผลิตกระดาษและผลิตภัณฑ์กระดาษ | 4 | 121 | 52 | 69 | 3 | 1 | 2 | 115 | 50 | 65 | 35 | 20 | 15 | 80 | 30 | 50 | 3 | 1 | 2 | Manufacture of paper and paper products |
| 18 การพิมพ์และการผลิตซ้ำสื่อบันทึกข้อมูล | 10 | 48 | 33 | 15 | 13 | 7 | 6 | 36 | 26 | 10 | 22 | 16 | 6 | 14 | 10 | 4 | - | - | - | Printing and reproduction of recorded media |
| 19 การผลิตถ่านโค้กและผลิตภัณฑ์ที่ได้ จากการกลั่นปิโตรเลียม | 1 | D | D | D | - | - | - | D | D | D | D | D | D | - | - | - | D | D | D | Manufacture of coke and refined petroleum products |
| 20 การผลิตเคมีภัณฑ์และผลิตภัณฑ์เคมี | 3 | D | D | D | D | D | D | D | D | D | D | D | D | - | - | - | D | D | D | Manufacture of chemicals and chemical products |
| 21 การผลิตเภสัชภัณฑ์ เคมีภัณฑ์ที่ใช้รักษาโรค และผลิตภัณฑ์จากพืชและสัตว์ที่ใช้รักษาโรค | 2 | D | D | D | D | D | D | - | - | - | - | - | - | - | - | - | - | - | - | Manufacture of pharmaceuticals, medicinal chemical and botanical products |
| 22 การผลิตผลิตภัณฑ์ยางและพลาสติก | 3 | D | - | D | D | - | D | - | - | - | - | - | - | - | - | - | - | - | - | Manufacture of rubber and plastic products |
| 23 การผลิตผลิตภัณฑ์อื่นๆ ที่ทำจากแร่โลหะ | 78 | 590 | 401 | 189 | 147 | 86 | 61 | 438 | 312 | 127 | 266 | 174 | 93 | 172 | 138 | 34 | 5 | 3 | 2 | Manufacture of other non-metallic mineral products |
| 24 การผลิตโลหะขั้นมูลฐาน | 2 | D | D | - | D | D | - | - | - | - | - | - | - | - | - | - | - | - | - | Manufacture of basic metals |
| 25 การผลิตผลิตภัณฑ์โลหะประดิษฐ์ (ยกเว้นเครื่องจักรและอุปกรณ์) | 166 | 362 | 322 | 39 | 194 | 178 | 16 | 167 | 144 | 23 | 162 | 139 | 23 | 5 | 5 | - | - | - | - | Manufacture of fabricated metal products (excepts machinery and equipment) |
| 27 การผลิตอุปกรณ์ไฟฟ้า | 6 | 17 | 11 | 6 | 14 | 10 | 4 | 3 | 1 | 2 | 3 | 1 | 2 | - | - | - | - | - | - | Manufacture of electrical equipment |
| 28 การผลิตเครื่องจักรและเครื่องมือ ซึ่งมิได้จัดประเภทไว้ในที่อื่น | 6 | 14 | 13 | 1 | 7 | 6 | 1 | 7 | 7 | - | 7 | 7 | - | - | - | - | - | - | - | Manufacture of machinery and equipment, n.e.c |
| 29 การผลิตยานยนต์ รถพ่วง และรถกึ่งพ่วง | 11 | 47 | 34 | 13 | 16 | 12 | 4 | 31 | 22 | 9 | 12 | 12 | - | 19 | 10 | 9 | - | - | - | Manufacture of motor vehicles, trailers and semi-trailers |
| 30 การผลิตอุปกรณ์ขนส่งอื่นๆ | 2 | D | D | - | D | D | - | - | - | - | - | - | - | - | - | - | - | - | - | Manufacture of other transport equipment |
| 31 การผลิตเฟอร์นิเจอร์ | 62 | 390 | 327 | 63 | 67 | 56 | 11 | 294 | 271 | 23 | 268 | 245 | 23 | 26 | 26 | - | 29 | - | 29 | Manufacture of furniture |
| 32 การผลิตผลิตภัณฑ์อื่นๆ | 294 | 569 | 69 | 500 | 325 | 42 | 283 | 242 | 26 | 216 | 231 | 25 | 206 | 11 | 1 | 10 | 2 | - | 2 | Other manufacturing |
| 33 การซ่อมและการติดตั้งเครื่องจักรและอุปกรณ์ | 78 | 125 | 112 | 13 | 96 | 83 | 13 | 30 | 30 | - | 28 | 28 | - | 2 | 2 | - | - | - | - | Repair and installation of machinery and equipment |
| 38 การเก็บรวบรวมของเสีย การบำบัด และกำจัดของเสีย รวมถึงการนำของเสียกลับมาใช้ใหม่ | 4 | 70 | 42 | 28 | 10 | 6 | 4 | 60 | 36 | 24 | 60 | 36 | 24 | - | - | - | - | - | - | Waste collection, treatment and disposal activities; materials recovery |

หมายเหตุ : D หมายถึง ตัวเลขที่ไม่เปิดเผย

Note : D means disclosure prohibited.

ที่มา : สำมะโนธุรกิจและอุตสาหกรรม พ.ศ.2555 : อุตสาหกรรมการผลิต จังหวัด อุตรดิตถ์ สำนักงานสถิติแห่งชาติ กระทรวงเทคโนโลยีสารสนเทศและการสื่อสาร

Source : The 2012 Business and Industrial Census : Manufacturing Industry, Uttaradit Province, National Statistical Office, Ministry of Information and Communication Technology .

ตาราง 5 จำนวนสถานประกอบการอุตสาหกรรมการผลิต จำแนกตามจำนวนวันทำงานต่อสัปดาห์ จำนวนชั่วโมงทำงานเฉลี่ยต่อวันของลูกจ้าง และหมวดย่อยอุตสาหกรรม

TABLE 5 NUMBER OF MANUFACTURING ESTABLISHMENTS BY WORKING DAYS PER WEEK, WORKING HOURS PER DAY OF EMPLOYEES AND DIVISION OF INDUSTRY

(พันบาท In Thousand Baht)

| หมวดย่อยอุตสาหกรรม | จำนวน สถาน ประกอบการ Number of establishments | คนทำงานโดยไม่ได้รับค่าจ้าง/เงินเดือน Unpaid workers | | | | | | ลูกจ้างในกรรมวิธีการผลิต Operatives | | | | | | ลูกจ้างอื่น ๆ Other employees | | | | Division of industry | |
|---|---|---|---------------------------------|--------------|---------------------------------|---------------------------------|-----------|-------------------------------------|---------------------------------|------------|---------------------------------|---------------------------------|-----------|---------------------------------|----------|-------------------------------|----------|----------------------|---|
| | | จำนวนวันทำงานต่อสัปดาห์ | | | จำนวนชั่วโมงทำงานเฉลี่ยต่อวัน | | | จำนวนวันทำงานต่อสัปดาห์ | | | จำนวนชั่วโมงทำงานเฉลี่ยต่อวัน | | | จำนวนวันทำงานต่อสัปดาห์ | | จำนวนชั่วโมงทำงานเฉลี่ยต่อวัน | | | |
| | | Number of working days per week | Number of working hours per day | | Number of working days per week | Number of working hours per day | | Number of working days per week | Number of working hours per day | | Number of working days per week | Number of working hours per day | | Number of working hours per day | | | | | |
| | | < 5 | 6 | 7 | < 8 | 8 - 10 | 11 - 12 | < 5 | 6 | 7 | < 8 | 8 - 10 | 11 - 12 | < 5 | 6 | 7 | < 8 | | 8 - 10 |
| รวม | 2,441 | 494 | 680 | 1,223 | 1,228 | 1,079 | 89 | 109 | 236 | 172 | 118 | 370 | 28 | 21 | 9 | 5 | 1 | 32 | Total |
| 10 การผลิตผลิตภัณฑ์อาหาร | 873 | 266 | 294 | 286 | 519 | 324 | 4 | 66 | 60 | 41 | 69 | 96 | 2 | 18 | 2 | 5 | 1 | 24 | Manufacture of food products |
| 11 การผลิตเครื่องดื่ม | 41 | 7 | 7 | 26 | 17 | 23 | - | 1 | 7 | 15 | 8 | 15 | - | - | - | - | - | - | Manufacture of beverages |
| 13 การผลิตสิ่งทอ | 370 | 21 | 62 | 287 | 238 | 131 | 1 | 3 | 8 | 22 | 14 | 18 | 1 | - | - | - | - | - | Manufacture of textiles |
| 14 การผลิตเสื้อผ้าเครื่องแต่งกาย | 341 | 106 | 86 | 149 | 204 | 101 | 35 | 16 | 18 | 21 | - | 39 | 16 | - | - | - | - | - | Manufacture of wearing apparels |
| 16 การผลิตไม้และผลิตภัณฑ์จากไม้และไม้กึ่ง (ยกเว้นเฟอร์นิเจอร์) การผลิตสิ่งของจากฟาง และวัสดุจากสานอื่นๆ | 84 | 14 | 25 | 45 | 26 | 52 | 6 | 4 | 12 | 15 | 7 | 21 | 4 | - | - | - | - | - | Manufacture of wood and products of wood and cork (except furniture); manufacture of articles of straw and plaiting materials |
| 17 การผลิตกระดาษและผลิตภัณฑ์กระดาษ | 4 | - | - | 2 | 2 | - | - | - | 2 | - | - | 2 | - | - | 1 | - | - | - | Manufacture of paper and paper products |
| 18 การพิมพ์และการผลิตซ้ำสื่อบันทึกข้อมูล | 10 | 1 | 4 | 3 | - | 9 | - | 1 | 4 | - | - | 6 | - | - | - | - | - | - | Printing and reproduction of recorded media |
| 19 การผลิตถ่านโค้กและผลิตภัณฑ์ที่ได้ จากการกลั่นปิโตรเลียม | 1 | - | - | - | - | - | - | - | D | - | - | D | - | - | D | - | - | - | Manufacture of coke and refined petroleum products |
| 20 การผลิตเคมีภัณฑ์และผลิตภัณฑ์เคมี | 3 | - | D | D | D | D | - | - | D | - | - | D | - | - | D | - | - | - | Manufacture of chemicals and chemical products |
| 21 การผลิตเภสัชภัณฑ์ เคมีภัณฑ์ที่ใช้รักษาโรค และผลิตภัณฑ์จากพืชและสัตว์ที่ใช้รักษาโรค | 2 | D | D | - | D | - | - | - | - | - | - | - | - | - | - | - | - | - | Manufacture of pharmaceuticals, medicinal chemical and botanical products |
| 22 การผลิตผลิตภัณฑ์ยางและพลาสติก | 3 | D | - | D | D | - | - | - | - | - | - | - | - | - | - | - | - | - | Manufacture of rubber and plastic products |
| 23 การผลิตผลิตภัณฑ์อื่นๆ ที่ทำจากแร่โลหะ | 78 | 2 | 52 | 17 | 5 | 66 | 1 | 1 | 48 | 9 | 3 | 55 | - | 3 | 2 | - | - | - | Manufacture of other non-metallic mineral products |
| 24 การผลิตโลหะขั้นมูลฐาน | 2 | - | - | D | - | D | - | - | - | - | - | - | - | - | - | - | - | - | Manufacture of basic metals |
| 25 การผลิตผลิตภัณฑ์โลหะประดิษฐ์ (ยกเว้นเครื่องจักรและอุปกรณ์) | 166 | 17 | 45 | 102 | 11 | 145 | 7 | 4 | 32 | 17 | - | 50 | 4 | - | - | - | - | - | Manufacture of fabricated metal products (excepts machinery and equipment) |
| 27 การผลิตอุปกรณ์ไฟฟ้า | 6 | - | - | 6 | - | 6 | - | - | - | 1 | - | 1 | - | - | - | - | - | - | Manufacture of electrical equipment |
| 28 การผลิตเครื่องจักรและเครื่องมือ ซึ่งมิได้จัดประเภทไว้ในที่อื่น | 6 | 1 | 3 | 2 | - | 5 | 1 | 1 | 3 | - | - | 4 | - | - | - | - | - | - | Manufacture of machinery and equipment, n.e.c |
| 29 การผลิตยานยนต์ รถพ่วง และรถกึ่งพ่วง | 11 | - | 9 | 2 | 2 | 9 | - | - | 4 | - | - | 4 | - | - | - | - | - | - | Manufacture of motor vehicles, trailers and semi-trailers |
| 30 การผลิตอุปกรณ์ขนส่งอื่นๆ | 2 | - | - | D | - | D | - | - | - | - | - | - | - | - | - | - | - | - | Manufacture of other transport equipment |
| 31 การผลิตเฟอร์นิเจอร์ | 62 | 19 | 13 | 28 | 10 | 49 | 1 | 5 | 11 | 10 | 2 | 23 | 1 | - | 1 | - | - | - | Manufacture of furniture |
| 32 การผลิตผลิตภัณฑ์อื่นๆ | 294 | 36 | 43 | 214 | 185 | 85 | 22 | 5 | 7 | 16 | 15 | 13 | - | - | 1 | - | - | - | Other manufacturing |
| 33 การซ่อมและการติดตั้งเครื่องจักรและอุปกรณ์ | 78 | - | 31 | 47 | 3 | 64 | 11 | - | 13 | 3 | - | 16 | - | - | - | - | - | - | Repair and installation of machinery and equipment |
| 38 การเก็บรวบรวมของเสีย การบำบัด และการกำจัดของเสีย รวมถึงการนำของเสียกลับมาใช้ใหม่ | 4 | 1 | 2 | 1 | - | 4 | - | 1 | 2 | 1 | - | 4 | - | - | - | - | - | - | Waste collection, treatment and disposal activities; materials recovery |

หมายเหตุ : D หมายถึง ตัวเลขที่ไม่เปิดเผย

Note : D means disclosure prohibited.

ที่มา : สำมะโนธุรกิจและอุตสาหกรรม พ.ศ.2555 : อุตสาหกรรมการผลิต จังหวัด อุตรดิตถ์ สำนักงานสถิติแห่งชาติ กระทรวงเทคโนโลยีสารสนเทศและการสื่อสาร

Source : The 2012 Business and Industrial Census : Manufacturing Industry, Uttaradit Province, National Statistical Office, Ministry of Information and Communication Technology .

ตาราง 6 ค่าตอบแทนแรงงานในปี 2554 จำแนกตามหมวดย่อยอุตสาหกรรม

TABLE 6 REMUNERATION IN 2011 BY DIVISION OF INDUSTRY

| (พันบาท In Thousand Baht) | | | | | | | | | | | | | | | | |
|---|-----------------------------|------------------------|-----------|-------------------------------------|------------------------|--------------------------|---|---|--------------------|-------------------------------|--------------------------|---|---|-------|---------|---|
| หมวดย่อยอุตสาหกรรม | จำนวน | จำนวนลูกจ้าง | รวม | ลูกจ้างในกรรมวิธีการผลิต Operatives | | | | | | ลูกจ้างอื่น ๆ Other employees | | | | | | Division of industry |
| | สถาน- ประกอบการ | Number of employees | | รวม | ค่าจ้าง เงินเดือน | ค่าล่วงเวลา โบนัส ฯลฯ | สวัสดิการและผลประโยชน์ตอบแทน Fringe benefits | เงินที่สถานประกอบการ จ่ายสมทบเข้ากองทุน เพื่อการประกันสังคม ฯลฯ | รวม | ค่าจ้าง เงินเดือน | ค่าล่วงเวลา โบนัส ฯลฯ | สวัสดิการและผลประโยชน์ตอบแทน Fringe benefits | เงินที่สถานประกอบการ จ่ายสมทบเข้ากองทุน เพื่อการประกันสังคม ฯลฯ | | | |
| | Number of establishments | Total | Total | Wages, salaries | Overtime bonus etc. | ค่ารักษาพยาบาล อื่นๆ | Employer's contribution to social security | Total | Wages, salaries | Overtime bonus etc. | ค่ารักษาพยาบาล อื่นๆ | Employer's contribution to social security | | | | |
| | | | | | | | | | | | | | | | | |
| รวม | 2,441 | 4,745 | 284,670.0 | 242,926.3 | 222,808.5 | 14,268.8 | 153.0 | 928.0 | 4,768.0 | 41,743.7 | 39,191.1 | 487.7 | 15.8 | 138.7 | 1,910.4 | Total |
| 10 การผลิตผลิตภัณฑ์อาหาร | 873 | 2,189 | 163,888.4 | 125,371.0 | 108,108.5 | 13,618.2 | - | 892.0 | 2,752.3 | 38,517.5 | 36,127.7 | 457.7 | 15.8 | 138.7 | 1,777.6 | Manufacture of food products |
| 11 การผลิตเครื่องดื่ม | 41 | 132 | 9,234.2 | 9,234.2 | 9,001.6 | 88.5 | - | - | 144.1 | - | - | - | - | - | - | Manufacture of beverages |
| 13 การผลิตสิ่งทอ | 370 | 415 | 10,877.5 | 10,877.5 | 10,877.5 | - | - | - | - | - | - | - | - | - | - | Manufacture of textiles |
| 14 การผลิตเสื้อผ้าเครื่องแต่งกาย | 341 | 390 | 15,766.0 | 15,766.0 | 15,749.4 | - | - | - | 16.6 | - | - | - | - | - | - | Manufacture of wearing apparets |
| 16 การผลิตไม้และผลิตภัณฑ์จากไม้และไม้ก๊อก (ยกเว้นเฟอร์นิเจอร์) การผลิตสิ่งของจากฟาง และวัสดุจากสานอื่นๆ | 84 | 140 | 6,553.2 | 6,553.2 | 6,498.4 | - | - | - | 54.8 | - | - | - | - | - | - | Manufacture of wood and products of wood and cork (except furniture); manufacture of articles of straw and plaiting materials |
| 17 การผลิตกระดาษและผลิตภัณฑ์กระดาษ | 4 | 118 | 5,871.1 | 5,727.1 | 5,389.4 | - | - | - | 337.6 | 144.0 | 136.8 | - | - | - | 7.2 | Manufacture of paper and paper products |
| 18 การพิมพ์และการผลิตซ้ำสื่อบันทึกข้อมูล | 10 | 36 | 2,413.7 | 2,413.7 | 2,153.3 | 62.0 | 87.0 | - | 111.4 | - | - | - | - | - | - | Printing and reproduction of recorded media |
| 19 การผลิตถ่านโค้กและผลิตภัณฑ์ที่ได้ จากการถลุงแร่เหล็ก | 1 | D | D | D | D | D | - | - | D | D | D | D | - | - | D | Manufacture of coke and refined petroleum products |
| 20 การผลิตเคมีภัณฑ์และผลิตภัณฑ์เคมี | 3 | D | D | D | D | - | - | - | D | D | D | - | - | - | D | Manufacture of chemicals and chemical products |
| 21 การผลิตเภสัชภัณฑ์ เคมีภัณฑ์ที่ใช้รักษาโรค และผลิตภัณฑ์จากพืชและสัตว์ที่ใช้รักษาโรค | 2 | - | - | - | - | - | - | - | - | - | - | - | - | - | - | Manufacture of pharmaceuticals, medicinal chemical and botanical products |
| 22 การผลิตผลิตภัณฑ์ยางและพลาสติก | 3 | - | - | - | - | - | - | - | - | - | - | - | - | - | - | Manufacture of rubber and plastic products |
| 23 การผลิตผลิตภัณฑ์อื่นๆ ที่ทำจากแร่โลหะ | 78 | 443 | 33,690.0 | 33,425.0 | 32,391.3 | 125.9 | - | - | 907.8 | 265.0 | 253.5 | 10.0 | - | - | 1.5 | Manufacture of other non-metallic mineral products |
| 24 การผลิตโลหะขั้นมูลฐาน | 2 | - | - | - | - | - | - | - | - | - | - | - | - | - | - | Manufacture of basic metals |
| 25 การผลิตผลิตภัณฑ์โลหะประดิษฐ์ (ยกเว้นเครื่องจักรและอุปกรณ์) | 166 | 167 | 11,656.1 | 11,656.1 | 11,169.0 | 249.4 | 66.0 | 36.0 | 135.7 | - | - | - | - | - | - | Manufacture of fabricated metal products (excepts machinery and equipment) |
| 27 การผลิตอุปกรณ์ไฟฟ้า | 6 | 3 | 126.0 | 126.0 | 126.0 | - | - | - | - | - | - | - | - | - | - | Manufacture of electrical equipment |
| 28 การผลิตเครื่องจักรและเครื่องมือ ซึ่งมิได้จัดประเภทไว้ในที่อื่น | 6 | 7 | 510.1 | 510.1 | 495.7 | - | - | - | 14.4 | - | - | - | - | - | - | Manufacture of machinery and equipment, n.e.c |

ตาราง 6 ค่าตอบแทนแรงงานในปี 2554 จำแนกตามหมวดย่อยอุตสาหกรรม (ต่อ)

TABLE 6 REMUNERATION IN 2011 BY DIVISION OF INDUSTRY (cont'd)

(พันบาท In Thousand Baht)

| หมวดย่อยอุตสาหกรรม | จำนวน สถาน- ประกอบการ Number of establishments | จำนวนลูกจ้าง employees | รวม Total | ลูกจ้างในกรรมวิธีการผลิต Operatives | | | | | | ลูกจ้างอื่น ๆ Other employees | | | | | Division of industry | |
|--|--|---------------------------|--------------|-------------------------------------|--|--|--------------------------------|------------------|--|-------------------------------|--|--|--------------------------------|------------------|----------------------|--|
| | | | | รวม Total | ค่าจ้าง เงินเดือน Wages, salaries | ค่าล่วงเวลา โบนัส ฯลฯ Overtime bonus etc. | สวัสดิการและผลประโยชน์ตอบแทน | | เงินที่สถานประกอบการ จ่ายสมทบเข้ากองทุน เพื่อการประกันสังคม ฯลฯ Employer's contribution to social security | รวม Total | ค่าจ้าง เงินเดือน Wages, salaries | ค่าล่วงเวลา โบนัส ฯลฯ Overtime bonus etc. | สวัสดิการและผลประโยชน์ตอบแทน | | | เงินที่สถานประกอบการ จ่ายสมทบเข้ากองทุน เพื่อการประกันสังคม ฯลฯ Employer's contribution to social security |
| | | | | | | | ค่ารักษาพยาบาล Medical care | อื่น ๆ Others | | | | | ค่ารักษาพยาบาล Medical care | อื่น ๆ Others | | |
| | | | | | | | | | | | | | | | | |
| 29 การผลิตยานยนต์ รถพ่วง และรถกึ่งพ่วง | 11 | 31 | 2,462.4 | 2,462.4 | 2,408.8 | - | - | - | 53.6 | - | - | - | - | - | - | Manufacture of motor vehicles, trailers and semi-trailers |
| 30 การผลิตอุปกรณ์ขนส่งอื่นๆ | 2 | - | - | - | - | - | - | - | - | - | - | - | - | - | - | Manufacture of other transport equipment |
| 31 การผลิตเฟอร์นิเจอร์ | 62 | 323 | 11,437.1 | 9,118.7 | 8,930.0 | - | - | - | 188.6 | 2,318.4 | 2,208.0 | - | - | - | 110.4 | Manufacture of furniture |
| 32 การผลิตผลิตภัณฑ์อื่นๆ | 294 | 244 | 4,033.9 | 3,895.7 | 3,782.3 | 91.8 | - | - | 21.6 | 138.1 | 138.1 | - | - | - | - | Other manufacturing |
| 33 การซ่อมและการติดตั้งเครื่องจักรและอุปกรณ์ | 78 | 30 | 2,224.2 | 2,224.2 | 2,224.1 | - | - | - | - | - | - | - | - | - | - | Repair and installation of machinery and equipment |
| 38 การเก็บรวบรวมของเสีย การบำบัด และการกำจัดของเสีย รวมถึงการนำของเสีย กลับมาใช้ใหม่ | 4 | 60 | 2,790.5 | 2,790.5 | 2,790.5 | - | - | - | - | - | - | - | - | - | - | Waste collection, treatment and disposal activities; materials recovery |

หมายเหตุ : D หมายถึง ตัวเลขที่ไม่เปิดเผย

Note : D means disclosure prohibited.

ที่มา : สำมะโนธุรกิจและอุตสาหกรรม พ.ศ.2555 : อุตสาหกรรมการผลิต จังหวัด อุตรดิตถ์ สำนักงานสถิติแห่งชาติ กระทรวงเทคโนโลยีสารสนเทศและการสื่อสาร

Source : The 2012 Business and Industrial Census : Manufacturing Industry, Uttaradit Province, National Statistical Office, Ministry of Information and Communication Technology .

ตาราง 7 จำนวนและร้อยละของสถานประกอบการอุตสาหกรรมการผลิต จำแนกตามอัตราการใช้กำลังการผลิตต่อปี 2554 และหมวดย่อยอุตสาหกรรม

TABLE 7 NUMBER AND PERCENTAGE OF MANUFACTURING ESTABLISHMENTS BY PERCENTAGE OF CAPACITY UTILIZATION IN 2011 AND DIVISION OF INDUSTRY

(พันบาท In Thousand Baht)

| หมวดย่อยอุตสาหกรรม | จำนวนสถานประกอบการ | | อัตราการใช้กำลังการผลิตต่อปี 2554 Percentage of capacity utilization in 2011 | | | | | | เฉลี่ยต่อสถาน- ประกอบการ Average per establishment | Division of industry |
|---|--------------------------|--------------|--|-------------|------------|-------------|--------------|-------------|---|---|
| | Number of establishments | | < 10 | | 50 - 79 | | > 80 | | | |
| | จำนวน | ร้อยละ | จำนวน | ร้อยละ | จำนวน | ร้อยละ | จำนวน | ร้อยละ | | |
| | Number | % | Number | % | Number | % | Number | % | | |
| รวม | 2,441 | 100.0 | 510 | 20.9 | 891 | 36.5 | 1,040 | 42.6 | 68.6 | Total |
| 10 การผลิตผลิตภัณฑ์อาหาร | 873 | 100.0 | 19 | 2.2 | 111 | 12.7 | 743 | 85.1 | 89.9 | Manufacture of food products |
| 11 การผลิตเครื่องดื่ม | 41 | 100.0 | - | - | 26 | 64.2 | 15 | 35.8 | 69.8 | Manufacture of beverages |
| 13 การผลิตสิ่งทอ | 370 | 100.0 | 138 | 37.3 | 206 | 55.6 | 26 | 7.1 | 51.5 | Manufacture of textiles |
| 14 การผลิตเสื้อผ้าเครื่องแต่งกาย | 341 | 100.0 | 172 | 50.6 | 114 | 33.4 | 55 | 16.0 | 48.3 | Manufacture of wearing apparels |
| 16 การผลิตไม้และผลิตภัณฑ์จากไม้และไม้ก๊อก (ยกเว้นเฟอร์นิเจอร์) การผลิตสิ่งของจากฟาง และวัสดุถักสานอื่นๆ | 84 | 100.0 | 16 | 19.6 | 60 | 71.0 | 8 | 9.4 | 57.8 | Manufacture of wood and products of wood and cork (except furniture); manufacture of articles of straw and plaiting materials |
| 17 การผลิตกระดาษและผลิตภัณฑ์กระดาษ | 4 | 100.0 | 1 | 25.0 | - | - | 3 | 75.0 | 77.5 | Manufacture of paper and paper products |
| 18 การพิมพ์และการผลิตซ้ำสื่อบันทึกข้อมูล | 10 | 100.0 | - | - | 6 | 63.3 | 4 | 36.7 | 73.7 | Printing and reproduction of recorded media |
| 19 การผลิตถ่านโค้กและผลิตภัณฑ์ที่ได้ จากการกลั่นปิโตรเลียม | 1 | 100.0 | - | - | - | - | 1 | 100.0 | 80.0 | Manufacture of coke and refined petroleum products |
| 20 การผลิตเคมีภัณฑ์และผลิตภัณฑ์เคมี | 3 | 100.0 | - | - | 2 | 66.7 | 1 | 33.3 | 80.0 | Manufacture of chemicals and chemical products |
| 21 การผลิตเภสัชภัณฑ์ เคมีภัณฑ์ที่ใช้รักษาโรค และผลิตภัณฑ์จากพืชและสัตว์ที่ใช้รักษาโรค | 2 | 100.0 | 1 | 50.0 | 1 | 50.0 | - | - | 32.5 | Manufacture of pharmaceuticals, medicinal chemical and botanical products |
| 22 การผลิตผลิตภัณฑ์ยางและพลาสติก | 3 | 100.0 | 2 | 66.7 | 1 | 33.3 | - | - | 46.7 | Manufacture of rubber and plastic products |
| 23 การผลิตผลิตภัณฑ์อื่นๆ ที่ทำจากแร่โลหะ | 78 | 100.0 | 1 | 1.3 | 33 | 42.0 | 44 | 56.7 | 76.5 | Manufacture of other non-metallic mineral products |
| 24 การผลิตโลหะขั้นมูลฐาน | 2 | 100.0 | - | - | - | - | 2 | 100.0 | 100.0 | Manufacture of basic metals |
| 25 การผลิตผลิตภัณฑ์โลหะประดิษฐ์ (ยกเว้นเครื่องจักรและอุปกรณ์) | 166 | 100.0 | 21 | 12.6 | 108 | 64.9 | 37 | 22.5 | 65.2 | Manufacture of fabricated metal products (excepts machinery and equipment) |

ตาราง 7 จำนวนและร้อยละของสถานประกอบการอุตสาหกรรมการผลิต จำแนกตามอัตราการใช้กำลังการผลิตต่อปี 2554 และหมวดย่อยอุตสาหกรรม (ต่อ)

TABLE 7 NUMBER AND PERCENTAGE OF MANUFACTURING ESTABLISHMENTS BY PERCENTAGE OF CAPACITY UTILIZATION IN 2011 AND DIVISION OF INDUSTRY (cont'd)

(พันบาท In Thousand Baht)

| หมวดย่อยอุตสาหกรรม | จำนวนสถานประกอบการ | | อัตราการใช้กำลังการผลิตต่อปี 2554 | | | | | | Percentage of capacity utilization in 2011 | | เฉลี่ยต่อสถาน- ประกอบการ Average per establishment | Division of industry |
|--|--------------------------|--------|-----------------------------------|--------|---------|--------|--------|--------|--|--|---|----------------------|
| | Number of establishments | | < 10 | | 50 - 79 | | > 80 | | | | | |
| | จำนวน | ร้อยละ | จำนวน | ร้อยละ | จำนวน | ร้อยละ | จำนวน | ร้อยละ | | | | |
| | Number | % | Number | % | Number | % | Number | % | | | | |
| 27 การผลิตอุปกรณ์ไฟฟ้า | 6 | 100.0 | - | - | - | - | 6 | 100.0 | 81.7 | Manufacture of electrical equipment | | |
| 28 การผลิตเครื่องจักรและเครื่องมือ ซึ่งมิได้จัดประเภทไว้ในที่อื่น | 6 | 100.0 | - | - | 3 | 50.0 | 3 | 50.0 | 76.7 | Manufacture of machinery and equipment, n.e.c | | |
| 29 การผลิตยานยนต์ รถพ่วง และรถกึ่งพ่วง | 11 | 100.0 | - | - | 8 | 74.5 | 3 | 25.5 | 74.4 | Manufacture of motor vehicles, trailers and semi-trailers | | |
| 30 การผลิตอุปกรณ์ขนส่งอื่นๆ | 2 | 100.0 | - | - | 1 | 50.0 | 1 | 50.0 | 85.0 | Manufacture of other transport equipment | | |
| 31 การผลิตเฟอร์นิเจอร์ | 62 | 100.0 | 11 | 17.4 | 36 | 58.4 | 15 | 24.3 | 63.1 | Manufacture of furniture | | |
| 32 การผลิตผลิตภัณฑ์อื่นๆ | 294 | 100.0 | 128 | 43.5 | 138 | 47.1 | 28 | 9.4 | 50.9 | Other manufacturing | | |
| 33 การซ่อมและการติดตั้งเครื่องจักรและอุปกรณ์ | 78 | 100.0 | - | - | 34 | 43.2 | 44 | 56.8 | 77.6 | Repair and installation of machinery and equipment | | |
| 38 การเก็บรวบรวมของเสีย การบำบัด และการกำจัดของเสีย รวมถึงการนำของเสียกลับมาใช้ใหม่ | 4 | 100.0 | - | - | 3 | 75.0 | 1 | 25.0 | 70.0 | Waste collection, treatment and disposal activities; materials recovery | | |

ที่มา : สำมะโนธุรกิจและอุตสาหกรรม พ.ศ.2555 : อุตสาหกรรมการผลิต จังหวัด อุตรดิตถ์ สำนักงานสถิติแห่งชาติ กระทรวงเทคโนโลยีสารสนเทศและการสื่อสาร

Source : The 2012 Business and Industrial Census : Manufacturing Industry, Uttaradit Province, National Statistical Office, Ministry of Information and Communication Technology.

ตาราง 8 มูลค่าวัตถุดิบและวัสดุประกอบฯ และสินค้าคงเหลือต้นปีและปลายปี 2554 จำแนกตามหมวดย่อยอุตสาหกรรม

TABLE 8 VALUE OF STOCKS AT THE BEGINNING AND THE END OF 2011 BY DIVISION OF INDUSTRY

(พันบาท In Thousand Baht)

| หมวดย่อยอุตสาหกรรม | จำนวน สถาน- ประกอบการ Number of establishments | มูลค่า ณ ต้นปี 2554 At the beginning of 2011 | | | | | มูลค่า ณ ปลายปี 2554 At the end of 2011 | | | | | Division of industry | | | | | | | | | | |
|---|--|--|--|--|--|---|---|--|--|--|---|---|--|--|--|--|--|--|--|--|--|--|
| | | รวม Total | วัตถุดิบ และ วัสดุประกอบฯ Materials and components | สินค้า ระหว่าง ผลิต Work in progress | สินค้า สำเร็จรูป Finished goods | สินค้าที่ซื้อมา จำหน่ายใน สภาพเดิม Goods purchased for resale | รวม Total | วัตถุดิบ และ วัสดุประกอบฯ Materials and components | สินค้า ระหว่าง ผลิต Work in progress | สินค้า สำเร็จรูป Finished goods | สินค้าที่ซื้อมา จำหน่ายใน สภาพเดิม Goods purchased for resale | | | | | | | | | | | |
| | | | | | | | | | | | | | | | | | | | | | | |
| | | | | | | | | | | | | | | | | | | | | | | |
| รวม | 2,441 | 1,597,588.5 | 974,621.1 | 43,001.8 | 578,199.8 | 1,765.8 | 1,592,002.6 | 456,277.3 | 26,034.3 | 1,108,167.6 | 1,523.5 | Total | | | | | | | | | | |
| 10 การผลิตผลิตภัณฑ์อาหาร | 873 | 1,496,669.4 | 923,676.5 | 12,561.4 | 560,388.7 | 42.9 | 1,506,854.9 | 406,256.8 | 9,197.0 | 1,091,374.6 | 26.4 | Manufacture of food products | | | | | | | | | | |
| 11 การผลิตเครื่องดื่ม | 41 | 2,033.6 | 1,518.6 | 455.0 | 42.3 | 17.7 | 1,647.8 | 1,053.7 | 532.5 | 55.9 | 5.7 | Manufacture of beverages | | | | | | | | | | |
| 13 การผลิตสิ่งทอ | 370 | 3,760.4 | 738.3 | 404.0 | 2,493.3 | 124.8 | 3,530.1 | 704.3 | 382.3 | 2,358.5 | 85.0 | Manufacture of textiles | | | | | | | | | | |
| 14 การผลิตเสื้อผ้าเครื่องแต่งกาย | 341 | 1,009.0 | 436.8 | 366.9 | 15.0 | 190.3 | 1,221.9 | 429.3 | 426.6 | 172.4 | 193.5 | Manufacture of wearing apparels | | | | | | | | | | |
| 16 การผลิตไม้และผลิตภัณฑ์จากไม้และไม้ก๊อก (ยกเว้นเฟอร์นิเจอร์) การผลิตสิ่งของจากฟาง และวัสดุอีกสานอื่นๆ | 84 | 1,790.3 | 852.6 | 668.9 | 266.5 | 2.2 | 3,599.9 | 1,525.0 | 1,895.1 | 171.4 | 8.4 | Manufacture of wood and products of wood and cork (except furniture); manufacture of articles of straw and plaiting materials | | | | | | | | | | |
| 17 การผลิตกระดาษและผลิตภัณฑ์กระดาษ | 4 | 8,130.7 | 6,871.4 | - | 1,259.3 | - | 9,974.7 | 7,576.7 | - | 2,398.0 | - | Manufacture of paper and paper products | | | | | | | | | | |
| 18 การพิมพ์และการผลิตซ้ำสื่อบันทึกข้อมูล | 10 | 4,916.3 | 4,869.7 | 26.7 | 20.0 | - | 4,048.7 | 3,995.3 | 40.0 | 13.3 | - | Printing and reproduction of recorded media | | | | | | | | | | |
| 19 การผลิตถ่านโค้กและผลิตภัณฑ์ที่ได้ จากการกลั่นปิโตรเลียม | 1 | - | - | - | - | - | - | - | - | - | - | Manufacture of coke and refined petroleum products | | | | | | | | | | |
| 20 การผลิตเคมีภัณฑ์และผลิตภัณฑ์เคมี | 3 | D | D | D | D | - | D | D | D | D | - | Manufacture of chemicals and chemical products | | | | | | | | | | |
| 21 การผลิตเภสัชภัณฑ์ เคมีภัณฑ์ที่ใช้รักษาโรค และผลิตภัณฑ์จากพืชและสัตว์ที่ใช้รักษาโรค | 2 | D | D | - | - | - | D | D | - | - | - | Manufacture of pharmaceuticals, medicinal chemical and botanical products | | | | | | | | | | |
| 22 การผลิตผลิตภัณฑ์ยางและพลาสติก | 3 | D | D | - | D | - | D | D | - | D | - | Manufacture of rubber and plastic products | | | | | | | | | | |
| 23 การผลิตผลิตภัณฑ์อื่นๆ ที่ทำจากแร่หรือโลหะ | 78 | 42,099.9 | 15,858.2 | 15,559.6 | 10,474.4 | 207.7 | 29,772.4 | 16,152.4 | 5,207.1 | 8,264.5 | 148.4 | Manufacture of other non-metallic mineral products | | | | | | | | | | |
| 24 การผลิตโลหะขั้นมูลฐาน | 2 | D | D | - | D | - | D | D | - | D | - | Manufacture of basic metals | | | | | | | | | | |
| 25 การผลิตผลิตภัณฑ์โลหะประดิษฐ์ (ยกเว้นเครื่องจักรและอุปกรณ์) | 166 | 21,239.3 | 7,558.2 | 12,261.7 | 441.5 | 977.9 | 18,898.7 | 9,879.2 | 7,720.5 | 441.5 | 857.5 | Manufacture of fabricated metal products (excepts machinery and equipment) | | | | | | | | | | |
| 27 การผลิตอุปกรณ์ไฟฟ้า | 6 | 103.0 | 61.0 | 42.0 | - | - | 53.0 | 32.0 | 21.0 | - | - | Manufacture of electrical equipment | | | | | | | | | | |
| 28 การผลิตเครื่องจักรและเครื่องมือ ซึ่งมิได้จัดประเภทไว้ในที่อื่น | 6 | 1,135.0 | 585.0 | 250.0 | 300.0 | - | 772.5 | 442.5 | 150.0 | 180.0 | - | Manufacture of machinery and equipment, n.e.c | | | | | | | | | | |

ตาราง 8 มูลค่าวัตถุดิบและวัสดุประกอบฯ และสินค้าคงเหลือต้นปีและปลายปี 2554 จำแนกตามหมวดย่อยอุตสาหกรรม (ต่อ)

TABLE 8 VALUE OF STOCKS AT THE BEGINNING AND THE END OF 2011 BY DIVISION OF INDUSTRY (cont'd)

(พันบาท In Thousand Baht)

| หมวดย่อยอุตสาหกรรม | จำนวน สถาน- ประกอบการ Number of establishments | มูลค่า ณ ต้นปี 2554 At the beginning of 2011 | | | | | มูลค่า ณ ปลายปี 2554 At the end of 2011 | | | | | Division of industry |
|---|--|--|--|--|--|---|---|--|--|--|---|---|
| | | รวม Total | วัตถุดิบ และ วัสดุประกอบฯ Materials and components | สินค้า ระหว่าง ผลิต Work in progress | สินค้า สำเร็จรูป Finished goods | สินค้าที่ซื้อมา จำหน่ายใน สภาพเดิม Goods purchased for resale | รวม Total | วัตถุดิบ และ วัสดุประกอบฯ Materials and components | สินค้า ระหว่าง ผลิต Work in progress | สินค้า สำเร็จรูป Finished goods | สินค้าที่ซื้อมา จำหน่ายใน สภาพเดิม Goods purchased for resale | |
| | | | | | | | | | | | | |
| | | | | | | | | | | | | |
| 29 การผลิตยานยนต์ รถพ่วง และรถกึ่งพ่วง | 11 | 2,364.0 | 1,884.0 | 150.0 | 280.0 | 50.0 | 1,801.0 | 1,321.0 | 150.0 | 280.0 | 50.0 | Manufacture of motor vehicles, trailers and semi-trailers |
| 30 การผลิตอุปกรณ์ขนส่งอื่นๆ | 2 | D | D | D | D | - | D | D | D | D | - | Manufacture of other transport equipment |
| 31 การผลิตเฟอร์นิเจอร์ | 62 | 8,704.5 | 7,308.4 | 62.9 | 1,213.2 | 120.0 | 6,660.6 | 5,206.2 | 47.1 | 1,279.3 | 128.0 | Manufacture of furniture |
| 32 การผลิตผลิตภัณฑ์อื่นๆ | 294 | 1,163.1 | 399.2 | 49.9 | 681.7 | 32.3 | 1,438.4 | 444.0 | 113.2 | 860.6 | 20.6 | Other manufacturing |
| 33 การซ่อมและการติดตั้งเครื่องจักรและอุปกรณ์ | 78 | 1,797.7 | 1,763.4 | 34.3 | - | - | 1,115.9 | 1,068.4 | 47.5 | - | - | Repair and installation of machinery and equipment |
| 38 การเก็บรวบรวมของเสีย การบำบัด และการกำจัดของเสีย รวมถึงการนำของเสียกลับมาใช้ใหม่ | 4 | 42.5 | 34.5 | - | 8.0 | - | 30.3 | 23.8 | - | 6.5 | - | Waste collection, treatment and disposal activities; materials recovery |

หมายเหตุ : D หมายถึง ตัวเลขที่ไม่เปิดเผย

Note : D means disclosure prohibited.

ที่มา : สำมะโนธุรกิจและอุตสาหกรรม พ.ศ.2555 : อุตสาหกรรมการผลิต จังหวัด อุตรดิตถ์ สำนักงานสถิติแห่งชาติ กระทรวงเทคโนโลยีสารสนเทศและการสื่อสาร

Source : The 2012 Business and Industrial Census : Manufacturing Industry, Uttaradit Province, National Statistical Office, Ministry of Information and Communication Technology.

ตาราง 9 ส่วนเปลี่ยนแปลงของมูลค่าวัตถุดิบและวัสดุประกอบฯ และสินค้าคงเหลือในปี 2554 จำแนกตามหมวดย่อยอุตสาหกรรม

TABLE 9 CHANGE IN VALUE OF STOCKS IN 2011 BY DIVISION OF INDUSTRY

(พันบาท In Thousand Baht)

| หมวดย่อยอุตสาหกรรม | จำนวน สถาน- ประกอบการ Number of establishments | ส่วนเปลี่ยนแปลงของมูลค่าวัตถุดิบและวัสดุประกอบฯ และสินค้าคงเหลือ Change in value of stocks | | | | | สินค้าที่ซื้อมา จำหน่ายในสภาพเดิม Goods purchased for resale | Division of industry |
|---|--|--|--|---|---------------------------------------|---------------|---|----------------------|
| | | รวม Total | วัตถุดิบและ วัสดุประกอบฯ Materials and components | สินค้าระหว่าง ผลิต Work in progress | สินค้า สำเร็จรูป Finished goods | | | |
| รวม | 2,441 | -5,585.9 | -518,343.9 | -16,967.5 | 529,967.8 | -242.3 | Total | |
| 10 การผลิตผลิตภัณฑ์อาหาร | 873 | 10,185.5 | -517,419.6 | -3,364.3 | 530,985.9 | -16.4 | Manufacture of food products | |
| 11 การผลิตเครื่องดื่ม | 41 | -385.8 | -465.0 | 77.5 | 13.6 | -12.0 | Manufacture of beverages | |
| 13 การผลิตสิ่งทอ | 370 | -230.4 | -34.0 | -21.6 | -134.9 | -39.9 | Manufacture of textiles | |
| 14 การผลิตเสื้อผ้าเครื่องแต่งกาย | 341 | 212.9 | -7.5 | 59.7 | 157.4 | 3.2 | Manufacture of wearing apparels | |
| 16 การผลิตไม้และผลิตภัณฑ์จากไม้และไม้ก๊อก (ยกเว้นเฟอร์นิเจอร์) การผลิตสิ่งของจากฟาง และวัสดุถักสานอื่นๆ | 84 | 1,809.7 | 672.4 | 1,226.2 | -95.0 | 6.1 | Manufacture of wood and products of wood and cork (except furniture); manufacture of articles of straw and plaiting materials | |
| 17 การผลิตกระดาษและผลิตภัณฑ์กระดาษ | 4 | 1,844.0 | 705.3 | - | 1,138.7 | - | Manufacture of paper and paper products | |
| 18 การพิมพ์และการผลิตซ้ำสื่อบันทึกข้อมูล | 10 | -867.7 | -874.3 | 13.3 | -6.7 | - | Printing and reproduction of recorded media | |
| 19 การผลิตถ่านโค้กและผลิตภัณฑ์ที่ได้ จากการถลุงปิโตรเลียม | 1 | - | - | - | - | - | Manufacture of coke and refined petroleum products | |
| 20 การผลิตเคมีภัณฑ์และผลิตภัณฑ์เคมี | 3 | D | D | D | - | - | Manufacture of chemicals and chemical products | |
| 21 การผลิตเภสัชภัณฑ์ เคมีภัณฑ์ที่ใช้รักษาโรค และผลิตภัณฑ์จากพืชและสัตว์ที่ใช้รักษาโรค | 2 | D | D | - | - | - | Manufacture of pharmaceuticals, medicinal chemical and botanical products | |
| 22 การผลิตผลิตภัณฑ์ยางและพลาสติก | 3 | D | D | - | D | - | Manufacture of rubber and plastic products | |
| 23 การผลิตผลิตภัณฑ์อื่นๆ ที่ทำจากแร่โลหะ | 78 | -12,327.5 | 294.2 | -10,352.5 | -2,209.9 | -59.3 | Manufacture of other non-metallic mineral products | |
| 24 การผลิตโลหะขั้นมูลฐาน | 2 | D | D | - | D | - | Manufacture of basic metals | |
| 25 การผลิตผลิตภัณฑ์โลหะประดิษฐ์ (ยกเว้นเครื่องจักรและอุปกรณ์) | 166 | -2,340.6 | 2,321.0 | -4,541.3 | - | -120.4 | Manufacture of fabricated metal products (excepts machinery and equipment) | |

ตาราง 9 ส่วนเปลี่ยนแปลงของมูลค่าวัตถุดิบและวัสดุประกอบฯ และสินค้าคงเหลือในปี 2554 จำแนกตามหมวดย่อยอุตสาหกรรม (ต่อ)

TABLE 9 CHANGE IN VALUE OF STOCKS IN 2011 BY DIVISION OF INDUSTRY (cont'd)

(พันบาท In Thousand Baht)

| หมวดย่อยอุตสาหกรรม | จำนวน สถาน- ประกอบการ Number of establishments | ส่วนเปลี่ยนแปลงของมูลค่าวัตถุดิบและวัสดุประกอบฯ และสินค้าคงเหลือ Change in value of stocks | | | | | สินค้าที่ซื้อ มาจำหน่ายใน สภาพเดิม Goods purchased for resale | Division of industry |
|--|--|--|--|---|---------------------------------------|-------|--|----------------------|
| | | รวม Total | วัตถุดิบและ วัสดุประกอบฯ Materials and components | สินค้าระหว่าง ผลิต Work in progress | สินค้า สำเร็จรูป Finished goods | | | |
| 27 การผลิตอุปกรณ์ไฟฟ้า | 6 | -50.0 | -29.0 | -21.0 | - | - | Manufacture of electrical equipment | |
| 28 การผลิตเครื่องจักรและเครื่องมือ ซึ่งมีได้จัดประเภทไว้ในที่อื่น | 6 | -362.5 | -142.5 | -100.0 | -120.0 | - | Manufacture of machinery and equipment, n.e.c | |
| 29 การผลิตยานยนต์ รถพ่วง และรถกึ่งพ่วง | 11 | -563.0 | -563.0 | - | - | - | Manufacture of motor vehicles, trailers and semi-trailers | |
| 30 การผลิตอุปกรณ์ขนส่งอื่นๆ | 2 | D | D | - | D | - | Manufacture of other transport equipment | |
| 31 การผลิตเฟอร์นิเจอร์ | 62 | -2,043.9 | -2,102.2 | -15.7 | 66.0 | 8.0 | Manufacture of furniture | |
| 32 การผลิตผลิตภัณฑ์อื่นๆ | 294 | 275.3 | 44.8 | 63.2 | 179.0 | -11.6 | Other manufacturing | |
| 33 การซ่อมและการติดตั้งเครื่องจักรและอุปกรณ์ | 78 | -681.9 | -695.1 | 13.2 | - | - | Repair and installation of machinery and equipment | |
| 38 การเก็บรวบรวมของเสีย การบำบัด และการกำจัดของเสีย รวมถึงการนำของเสียกลับมาใช้ใหม่ | 4 | -12.2 | -10.7 | - | -1.5 | - | Waste collection, treatment and disposal activities; materials recovery | |

หมายเหตุ : D หมายถึง ตัวเลขที่ไม่เปิดเผย

Note : D means disclosure prohibited.

ที่มา : สำมะโนธุรกิจและอุตสาหกรรม พ.ศ.2555 : อุตสาหกรรมการผลิต จังหวัด อุตรดิตถ์ สำนักงานสถิติแห่งชาติ กระทรวงเทคโนโลยีสารสนเทศและการสื่อสาร

Source : The 2012 Business and Industrial Census : Manufacturing Industry, Uttaradit Province, National Statistical Office, Ministry of Information and Communication Technology.

ตาราง 10 ค่าใช้จ่ายทั้งสิ้นของสถานประกอบการอุตสาหกรรมการผลิตในปี 2554 จำแนกตามหมวดย่อยอุตสาหกรรม

TABLE 10 TOTAL EXPENSES OF MANUFACTURING ESTABLISHMENTS IN 2011 BY DIVISION OF INDUSTRY

(พันบาท In Thousand Baht)

| หมวดย่อยอุตสาหกรรม | จำนวน | รวม | ค่าซื้อวัตถุดิบ | ค่าเชื้อเพลิง | ค่าติดตั้งซ่อมแซมและ | ค่าติดตั้งซ่อมแซมและ | ค่าซื้อสินค้า | ค่าจ้างเหมาจ่ายให้ | ค่าใช้จ่าย | ค่าใช้จ่าย | ค่าใช้จ่ายอื่น ๆ | Division of industry |
|---|-----------------------------|--------------------|---|---|--|--|------------------------------------|--|------------------|-----------------------------|-------------------|---|
| | สถาน- ประกอบการ | Total | และวัสดุประกอบา ที่ใช้ในการผลิต | และค่าไฟฟ้า ที่ใช้จ่ายในการผลิต | บำรุงรักษาสินค้า ที่จำหน่ายให้ลูกค้า | บำรุงรักษาเครื่องจักร เครื่องมือ | ที่ซื้อมาจำหน่าย ในสภาพเดิม | สถานประกอบการ อื่นผลิตสินค้าให้ | ในการขาย | ในการบริหาร และดำเนินงาน | Other expenses | |
| | Number of establishments | | Purchase of materials and components | Cost of fuels, electricity used in production | Cost of repair and maintenance sales of goods of purchase | Cost of repair and maintenance of machinery and equipment | Purchase of goods for resale | Cost of contract and commission work | Cost of sale | Administrative expense | | |
| รวม | 2,441 | 3,714,368.3 | 2,817,986.9 | 172,204.2 | 11,196.0 | 51,093.7 | 11,663.7 | 543.3 | 218,767.9 | 272,082.1 | 158,830.5 | Total |
| 10 การผลิตผลิตภัณฑ์อาหาร | 873 | 3,094,069.5 | 2,403,232.8 | 129,822.1 | 9,241.6 | 39,939.6 | 2,565.1 | - | 202,089.4 | 204,608.3 | 102,570.8 | Manufacture of food products |
| 11 การผลิตเครื่องดื่ม | 41 | 54,239.6 | 32,325.7 | 10,197.7 | 13.1 | 4,054.9 | 88.9 | - | 1,312.5 | 5,556.7 | 690.0 | Manufacture of beverages |
| 13 การผลิตสิ่งทอ | 370 | 17,163.4 | 10,576.4 | 514.3 | - | 98.7 | 154.7 | 522.0 | 160.1 | 5,134.3 | 3.0 | Manufacture of textiles |
| 14 การผลิตเสื้อผ้าเครื่องแต่งกาย | 341 | 21,517.3 | 10,316.0 | 1,476.1 | - | 171.9 | 3,408.8 | - | 197.8 | 5,938.8 | 8.0 | Manufacture of wearing apparels |
| 16 การผลิตไม้และผลิตภัณฑ์จากไม้และไม้ก๊อก (ยกเว้นเฟอร์นิเจอร์) การผลิตสิ่งของจากฟาง และวัสดุถักสานอื่นๆ | 84 | 22,278.7 | 19,066.3 | 748.2 | - | 93.1 | 22.3 | - | 305.6 | 2,043.2 | - | Manufacture of wood and products of wood and cork (except furniture), manufacture of articles of straw and plaiting materials |
| 17 การผลิตกระดาษและผลิตภัณฑ์กระดาษ | 4 | 51,077.5 | 24,823.9 | 10,807.8 | - | 1,140.9 | - | - | 5,597.3 | 4,225.6 | 4,482.0 | Manufacture of paper and paper products |
| 18 การพิมพ์และการผลิตซ้ำสื่อบันทึกข้อมูล | 10 | 12,793.0 | 10,200.3 | 453.9 | - | 403.3 | - | - | 206.8 | 1,528.7 | - | Printing and reproduction of recorded media |
| 19 การผลิตถ่านโค้กและผลิตภัณฑ์ที่ได้ จากการถลุงปิโตรเลียม | 1 | D | D | D | - | D | - | - | - | D | D | Manufacture of coke and refined petroleum products |
| 20 การผลิตเคมีภัณฑ์และผลิตภัณฑ์เคมี | 3 | D | D | D | D | - | - | - | D | D | - | Manufacture of chemicals and chemical products |
| 21 การผลิตเภสัชภัณฑ์ เคมีภัณฑ์ที่ใช้รักษาโรค และผลิตภัณฑ์จากพืชและสัตว์ที่ใช้รักษาโรค | 2 | D | D | D | - | - | - | - | - | D | - | Manufacture of pharmaceuticals, medicinal chemical and botanical products |
| 22 การผลิตผลิตภัณฑ์ยางและพลาสติก | 3 | D | D | D | - | - | - | - | - | D | - | Manufacture of rubber and plastic products |
| 23 การผลิตผลิตภัณฑ์อื่นๆ ที่ทำจากแร่โลหะ | 78 | 204,169.5 | 158,277.5 | 10,355.3 | 30.0 | 2,757.8 | 1,129.2 | - | 6,056.4 | 22,553.4 | 3,009.9 | Manufacture of other non-metallic mineral products |
| 24 การผลิตโลหะขั้นมูลฐาน | 2 | D | D | D | - | - | - | - | - | D | - | Manufacture of basic metals |
| 25 การผลิตผลิตภัณฑ์โลหะประดิษฐ์ (ยกเว้นเครื่องจักรและอุปกรณ์) | 166 | 84,507.9 | 66,496.2 | 3,078.2 | 1,426.4 | 964.4 | 966.0 | - | 1,668.9 | 9,907.8 | - | Manufacture of fabricated metal products (excepts machinery and equipment) |

ตาราง 10 ค่าใช้จ่ายทั้งสิ้นของสถานประกอบการอุตสาหกรรมการผลิตในปี 2554 จำแนกตามหมวดย่อยอุตสาหกรรม (ต่อ)

TABLE 10 TOTAL EXPENSES OF MANUFACTURING ESTABLISHMENTS IN 2011 BY DIVISION OF INDUSTRY (cont'd)

(พันบาท In Thousand Baht)

| หมวดย่อยอุตสาหกรรม | จำนวน | รวม | ค่าซื้อวัตถุดิบ | ค่าเชื้อเพลิง | ค่าติดตั้งซ่อมแซมและ | ค่าติดตั้งซ่อมแซมและ | ค่าซื้อสินค้า | ค่าจ้างเหมาจ่ายให้ | ค่าใช้จ่าย | ค่าใช้จ่าย | ค่าใช้จ่ายอื่น ๆ | Division of industry |
|--|-----------------------------|----------|---|---|--|--|------------------------------------|--|--------------|-----------------------------|-------------------|--|
| | สถาน- ประกอบการ | Total | และวัสดุประกอบา ที่ใช้ในการผลิต | และค่าไฟฟ้า ที่ใช้จ่ายในการผลิต | บำรุงรักษาสินค้า ที่จำหน่ายให้ลูกค้า | บำรุงรักษาเครื่องจักร เครื่องมือ | ที่ซื้อมาจำหน่าย ในสภาพเดิม | สถานประกอบการ อื่นผลิตสินค้าให้ | ในการขาย | ในการบริหาร และดำเนินงาน | Other expenses | |
| | Number of establishments | | Purchase of materials and components | Cost of fuels, electricity used in production | Cost of repair and maintenance sales of goods of purchase | Cost of repair and maintenance of machinery and equipment | Purchase of goods for resale | Cost of contract and commission work | Cost of sale | Administrative expense | | |
| 27 การผลิตอุปกรณ์ไฟฟ้า | 6 | 1,784.8 | 1,584.0 | 34.8 | - | 10.0 | - | - | - | 156.0 | - | Manufacture of electrical equipment |
| 28 การผลิตเครื่องจักรและเครื่องมือ ซึ่งมีได้จัดประเภทไว้ในที่อื่น | 6 | 1,576.8 | 1,272.0 | 116.4 | 25.0 | 25.3 | - | - | 5.5 | 132.6 | - | Manufacture of machinery and equipment, n.e.c |
| 29 การผลิตยานยนต์ รถพ่วง และรถกึ่งพ่วง | 11 | 5,123.6 | 3,739.2 | 188.9 | 43.2 | 67.4 | 50.0 | - | 35.0 | 999.9 | - | Manufacture of motor vehicles, trailers and semi-trailers |
| 30 การผลิตอุปกรณ์ขนส่งอื่นๆ | 2 | D | D | D | - | D | - | - | D | D | - | Manufacture of other transport equipment |
| 31 การผลิตเฟอร์นิเจอร์ | 62 | 31,550.0 | 24,375.3 | 1,063.5 | 280.0 | 252.1 | 3,000.0 | - | 832.4 | 1,694.5 | 52.2 | Manufacture of furniture |
| 32 การผลิตผลิตภัณฑ์อื่นๆ | 294 | 18,880.8 | 13,728.6 | 297.9 | - | 43.2 | 228.9 | 21.3 | 250.7 | 4,295.6 | 14.7 | Other manufacturing |
| 33 การซ่อมและการติดตั้งเครื่องจักรและอุปกรณ์ | 78 | 14,447.1 | 11,386.0 | 845.5 | 16.8 | 272.5 | 49.8 | - | 20.5 | 1,856.1 | - | Repair and installation of machinery and equipment |
| 38 การเก็บรวบรวมของเสีย การบำบัด และการกำจัดของเสีย รวมถึงการนำของเสียกลับมาใช้ใหม่ | 4 | 2,098.6 | 1,560.0 | 48.2 | - | 296.5 | - | - | - | 193.9 | - | Waste collection, treatment and disposal activities; materials recovery |

หมายเหตุ : D หมายถึง ตัวเลขที่ไม่เปิดเผย

Note : D means disclosure prohibited.

ที่มา : สำมะโนธุรกิจและอุตสาหกรรม พ.ศ.2555 : อุตสาหกรรมการผลิต จังหวัด อุตรดิตถ์ สำนักงานสถิติแห่งชาติ กระทรวงเทคโนโลยีสารสนเทศและการสื่อสาร

Source : The 2012 Business and Industrial Census: Manufacturing Industry, Uttaradit Province, National Statistical Office, Ministry of Information and Communication Technology

ตาราง 11 รายรับทั้งสิ้นของสถานประกอบการอุตสาหกรรมการผลิตในปี 2554 จำแนกตามหมวดย่อยอุตสาหกรรม

TABLE 11 TOTAL RECEIPTS OF MANUFACTURING ESTABLISHMENTS IN 2011 BY DIVISION OF INDUSTRY

(พันบาท In Thousand Baht)

| หมวดย่อยอุตสาหกรรม | จำนวน สถานประกอบการ Number of establishments | รวม Total | มูลค่าขายผลผลิต Sales of goods produced | รายรับจาก การขายสินค้า ที่ซื้อมาจำหน่าย ในสภาพเดิม Sales of goods purchased for resale | รายรับจากการ รับจ้างเหมาทำการ ผลิตสินค้า Receipts for contract and commission work | รายรับจากการให้ บริการ บำรุงรักษา ซ่อมแซมฯ Receipts for repair and installation work done for others | เงินปันผลรับ Dividend | ดอกเบี้ยรับ Interest | รายรับอื่น ๆ Other receipts | Division of industry |
|---|---|--------------------|---|--|--|--|--------------------------|-------------------------|-----------------------------------|---|
| รวม | 2,441 | 5,006,177.9 | 4,940,561.8 | 14,346.8 | 6,809.5 | 251.0 | 552.5 | 2,014.9 | 41,641.5 | Total |
| 10 การผลิตผลิตภัณฑ์อาหาร | 873 | 4,060,298.2 | 4,010,451.9 | 6,222.4 | - | - | 254.0 | 1,917.7 | 41,452.3 | Manufacture of food products |
| 11 การผลิตเครื่องดื่ม | 41 | 84,491.7 | 84,341.7 | 150.0 | - | - | - | - | - | Manufacture of beverages |
| 13 การผลิตสิ่งทอ | 370 | 31,381.5 | 28,560.9 | 270.7 | 2,252.4 | 3.9 | 292.5 | - | 1.2 | Manufacture of textiles |
| 14 การผลิตเสื้อผ้าเครื่องแต่งกาย | 341 | 39,307.1 | 30,722.9 | 4,387.6 | 4,196.6 | - | - | - | - | Manufacture of wearing apparels |
| 16 การผลิตไม้และผลิตภัณฑ์จากไม้และไม้ก๊อก (ยกเว้นเฟอร์นิเจอร์) การผลิตสิ่งของจากฟาง และวัสดุถักสานอื่นๆ | 84 | 31,496.0 | 31,370.6 | 100.3 | - | - | - | - | 25.1 | Manufacture of wood and products of wood and cork (except furniture); manufacture of articles of straw and plaiting materials |
| 17 การผลิตกระดาษและผลิตภัณฑ์กระดาษ | 4 | 68,296.0 | 68,035.9 | - | - | - | - | 97.2 | 162.9 | Manufacture of paper and paper products |
| 18 การพิมพ์และการผลิตซ้ำสื่อบันทึกข้อมูล | 10 | 18,857.1 | 18,857.1 | - | - | - | - | - | - | Printing and reproduction of recorded media |
| 19 การผลิตถ่านโค้กและผลิตภัณฑ์ที่ได้ จากการกลั่นปิโตรเลียม | 1 | D | D | - | - | - | - | - | - | Manufacture of coke and refined petroleum products |
| 20 การผลิตเคมีภัณฑ์และผลิตภัณฑ์เคมี | 3 | D | D | - | - | - | - | - | - | Manufacture of chemicals and chemical products |
| 21 การผลิตเภสัชภัณฑ์ เคมีภัณฑ์ที่ใช้รักษาโรค และผลิตภัณฑ์จากพืชและสัตว์ที่ใช้รักษาโรค | 2 | D | D | - | - | - | - | - | - | Manufacture of pharmaceuticals, medicinal chemical and botanical products |
| 22 การผลิตผลิตภัณฑ์ยางและพลาสติก | 3 | D | D | - | - | - | - | - | - | Manufacture of rubber and plastic products |
| 23 การผลิตผลิตภัณฑ์อื่นๆ ที่ทำจากแร่โลหะ | 78 | 282,133.4 | 280,464.8 | 1,668.7 | - | - | - | - | - | Manufacture of other non-metallic mineral products |
| 24 การผลิตโลหะขั้นมูลฐาน | 2 | D | D | - | - | - | - | - | - | Manufacture of basic metals |
| 25 การผลิตผลิตภัณฑ์โลหะประดิษฐ์ (ยกเว้นเครื่องจักรและอุปกรณ์) | 166 | 129,272.2 | 128,363.9 | 511.2 | 150.0 | 247.1 | - | - | - | Manufacture of fabricated metal products (excepts machinery and equipment) |
| 27 การผลิตอุปกรณ์ไฟฟ้า | 6 | 3,204.0 | 3,204.0 | - | - | - | - | - | - | Manufacture of electrical equipment |
| 28 การผลิตเครื่องจักรและเครื่องมือ ซึ่งมิได้จัดประเภทไว้ในที่อื่น | 6 | 2,502.0 | 2,502.0 | - | - | - | - | - | - | Manufacture of machinery and equipment, n.e.c |

ตาราง 11 รายรับทั้งสิ้นของสถานประกอบการอุตสาหกรรมการผลิตในปี 2554 จำแนกตามหมวดย่อยอุตสาหกรรม (ต่อ)

TABLE 11 TOTAL RECEIPTS OF MANUFACTURING ESTABLISHMENTS IN 2011 BY DIVISION OF INDUSTRY (cont'd)

(พันบาท In Thousand Baht)

| หมวดย่อยอุตสาหกรรม | จำนวน สถานประกอบการ Number of establishments | รวม Total | มูลค่าขายผลผลิต Sales of goods produced | รายรับจาก การขายสินค้า ที่ซื้อมาจำหน่าย ในสภาพเดิม Sales of goods purchased for resale | รายรับจากการ รับจ้างเหมาทำการ ผลิตสินค้าฯ Receipts for contract and commission work | รายรับจากการให้ บริการ บำรุงรักษา ซ่อมแซมฯ Receipts for repair and installation work done for others | เงินปันผลรับ Dividend | ดอกเบี้ยรับ Interest | รายรับอื่น ๆ Other receipts | Division of industry |
|---|---|--------------|---|--|---|--|--------------------------|-------------------------|-----------------------------------|---|
| 29 การผลิตยานยนต์ รถพ่วง และรถกึ่งพ่วง | 11 | 9,667.2 | 9,667.2 | - | - | - | - | - | - | Manufacture of motor vehicles, trailers and semi-trailers |
| 30 การผลิตอุปกรณ์ขนส่งอื่นๆ | 2 | D | D | - | - | - | - | - | - | Manufacture of other transport equipment |
| 31 การผลิตเฟอร์นิเจอร์ | 62 | 58,528.4 | 57,689.2 | 628.6 | 210.6 | - | - | - | - | Manufacture of furniture |
| 32 การผลิตผลิตภัณฑ์อื่นๆ | 294 | 34,386.4 | 34,081.9 | 298.5 | - | - | 6.0 | - | - | Other manufacturing |
| 33 การซ่อมและการติดตั้งเครื่องจักรและอุปกรณ์ | 78 | 26,548.3 | 26,439.5 | 108.9 | - | - | - | - | - | Repair and installation of machinery and equipment |
| 38 การเก็บรวบรวมของเสีย การบำบัด และการกำจัดของเสีย | 4 | 3,335.0 | 3,335.0 | - | - | - | - | - | - | Waste collection, treatment and disposal activities; materials recovery |
| รวมถึงการนำของเสียกลับมาใช้ใหม่ | | | | | | | | | | |

หมายเหตุ : D หมายถึง ตัวเลขที่ไม่เปิดเผย

Note : D means disclosure prohibited.

ที่มา : สำมะโนธุรกิจและอุตสาหกรรม พ.ศ.2555 : อุตสาหกรรมการผลิต จังหวัด อุตรดิตถ์ สำนักงานสถิติแห่งชาติ กระทรวงเทคโนโลยีสารสนเทศและการสื่อสาร

Source : The 2012 Business and Industrial Census : Manufacturing Industry, Uttaradit Province, National Statistical Office, Ministry of Information and Communication Technology.

ตาราง 12 มูลค่าตามบัญชีของสินทรัพย์ถาวรในปี 2554 จำแนกตามหมวดอุตสาหกรรม

TABLE 12 BOOK VALUE OF FIXED ASSETS IN 2011 BY DIVISION OF INDUSTRY

(พันบาท In Thousand Baht)

| หมวดอุตสาหกรรม | จำนวน สถาน- ประกอบการ Number of establish- ments | มูลค่าสินทรัพย์ต้นงวด Book value of fixed assets 1 Jan. 2011 | | | | | | | | | มูลค่าสินทรัพย์ปลายงวด Book value of fixed assets 31 Dec. 2011 | | | | | | | | | Division of industry | | | | | | | | | | | | | | |
|---|---|--|-------------|--------------------------|-------------|-----------|------------------------|---------------------|-------------------------|-------------|--|--------------------------|-------------|-----------|------------------------|---------------------|-------------------------|---|--------|----------------------|---------------------------------|-------------|----------|----------------------|-----------------------------------|-----------|-------|--------|---------------------------------|-------------|----------|----------------------|-----------------------------------|-----------|
| | | รวม | ที่ดิน | อาคารและ สิ่งก่อสร้าง | เครื่องจักร | ยานพาหนะ | เครื่องใช้ สำนักงาน | เครื่องมือ อื่นๆ | สินทรัพย์ ถาวรอื่น ๆ | รวม | ที่ดิน | อาคารและ สิ่งก่อสร้าง | เครื่องจักร | ยานพาหนะ | เครื่องใช้ สำนักงาน | เครื่องมือ อื่นๆ | สินทรัพย์ ถาวรอื่น ๆ | | | | | | | | | | | | | | | | | |
| | | | | | | | | | | | | | | | | | | รวม | ที่ดิน | | อาคารและ | เครื่องจักร | ยานพาหนะ | เครื่องใช้ | เครื่องมือ | สินทรัพย์ | รวม | ที่ดิน | อาคารและ | เครื่องจักร | ยานพาหนะ | เครื่องใช้ | เครื่องมือ | สินทรัพย์ |
| | | | | | | | | | | | | | | | | | | Total | Land | | Building and construction | Machinery | Vehicles | Office appliances | Other tools fixed assets | Other | Total | Land | Building and construction | Machinery | Vehicles | Office appliances | Other tools fixed assets | Other |
| รวม | 2,441 | 4,355,833.3 | 1,170,182.1 | 649,057.1 | 2,139,683.1 | 318,569.1 | 10,415.4 | 38,751.1 | 29,175.4 | 3,822,588.2 | 1,211,977.0 | 557,801.4 | 1,730,540.8 | 250,327.8 | 10,196.4 | 36,684.5 | 25,060.3 | Total | | | | | | | | | | | | | | | | |
| 10 การผลิตผลิตภัณฑ์อาหาร | 873 | 3,435,855.1 | 768,610.4 | 362,411.1 | 2,076,556.1 | 160,837.2 | 5,698.3 | 32,640.2 | 29,101.6 | 2,981,571.5 | 803,214.5 | 309,410.9 | 1,675,158.7 | 131,939.7 | 5,096.5 | 31,778.2 | 24,973.2 | Manufacture of food products | | | | | | | | | | | | | | | | |
| 11 การผลิตเครื่องดื่ม | 41 | 70,402.7 | 25,084.1 | 19,147.1 | 14,219.1 | 11,096.0 | 412.8 | 443.6 | - | 67,295.1 | 25,111.4 | 17,852.3 | 14,601.8 | 9,065.1 | 369.4 | 295.2 | - | Manufacture of beverages | | | | | | | | | | | | | | | | |
| 13 การผลิตสิ่งทอ | 370 | 104,539.9 | 63,340.1 | 25,076.3 | 1,330.4 | 14,279.3 | 136.5 | 377.3 | - | 97,756.7 | 63,340.1 | 21,770.9 | 1,182.0 | 10,990.0 | 126.4 | 347.4 | - | Manufacture of textiles | | | | | | | | | | | | | | | | |
| 14 การผลิตเสื้อผ้าเครื่องแต่งกาย | 341 | 128,513.2 | 42,984.7 | 46,609.4 | 4,284.6 | 34,544.9 | 73.4 | 16.3 | - | 101,092.7 | 43,144.1 | 38,266.6 | 3,375.4 | 16,232.4 | 61.2 | 13.0 | - | Manufacture of wearing apparel | | | | | | | | | | | | | | | | |
| 16 การผลิตไม้และผลิตภัณฑ์จากไม้และไม้ก๊อก (ยกเว้นเฟอร์นิเจอร์) การผลิตสิ่งของจากฟาง และวัสดุผักสวนอื่นๆ | 84 | 39,778.1 | 15,801.9 | 9,516.7 | 444.1 | 13,911.3 | 68.0 | 36.2 | - | 35,205.0 | 16,301.9 | 8,692.3 | 388.3 | 9,738.2 | 57.0 | 27.3 | - | Manufacture of wood and products of wood and cork (except furniture); manufacture of articles of straw and plaiting materials | | | | | | | | | | | | | | | | |
| 17 การผลิตกระดาษและผลิตภัณฑ์กระดาษ | 4 | 33,892.2 | 6,510.5 | 6,851.8 | 14,000.0 | 5,530.0 | 1,000.0 | - | - | 30,502.1 | 6,370.8 | 5,386.3 | 12,600.0 | 5,245.0 | 900.0 | - | - | Manufacture of paper and paper products | | | | | | | | | | | | | | | | |
| 18 การพิมพ์และการผลิตซ้ำสื่อบันทึกข้อมูล | 10 | 7,627.6 | 1,000.0 | 1,500.0 | 3,850.0 | 766.0 | 396.7 | 105.0 | 10.0 | 6,523.4 | 1,000.0 | 1,200.0 | 3,196.8 | 644.5 | 372.8 | 99.8 | 9.5 | Printing and reproduction of recorded media | | | | | | | | | | | | | | | | |
| 19 การผลิตถ่านโค้กและผลิตภัณฑ์ที่ได้ จากการกลั่นปิโตรเลียม | 1 | D | D | D | D | D | D | D | - | D | D | D | D | D | D | D | - | Manufacture of coke and refined petroleum products | | | | | | | | | | | | | | | | |
| 20 การผลิตเคมีภัณฑ์และผลิตภัณฑ์เคมี | 3 | D | D | D | D | D | D | D | - | D | D | D | D | D | D | D | - | Manufacture of chemicals and chemical products | | | | | | | | | | | | | | | | |
| 21 การผลิตเภสัชภัณฑ์ เคมีภัณฑ์ที่ใช้รักษาโรค และผลิตภัณฑ์จากพืชและสัตว์ที่ใช้รักษาโรค | 2 | D | D | D | - | D | - | D | - | D | D | D | - | D | - | D | - | Manufacture of pharmaceuticals, medicinal chemical and botanical products | | | | | | | | | | | | | | | | |
| 22 การผลิตผลิตภัณฑ์ยางและพลาสติก | 3 | D | D | D | - | D | - | D | - | D | D | D | - | D | - | - | - | Manufacture of rubber and plastic products | | | | | | | | | | | | | | | | |
| 23 การผลิตผลิตภัณฑ์อื่นๆ ที่ทำจากแร่โลหะ | 78 | 193,597.9 | 88,997.3 | 79,130.7 | 6,447.6 | 17,173.3 | 1,098.8 | 686.5 | 63.8 | 174,441.0 | 91,148.1 | 64,124.3 | 5,128.4 | 12,531.9 | 937.4 | 493.4 | 77.6 | Manufacture of other non-metallic mineral products | | | | | | | | | | | | | | | | |
| 24 การผลิตโลหะขั้นมูลฐาน | 2 | D | D | D | - | D | - | D | - | D | D | D | - | D | - | D | - | Manufacture of basic metals | | | | | | | | | | | | | | | | |
| 25 การผลิตผลิตภัณฑ์โลหะประดิษฐ์ (ยกเว้นเครื่องจักรและอุปกรณ์) | 166 | 128,582.4 | 55,567.3 | 34,241.5 | 9,185.4 | 27,571.2 | 407.9 | 1,609.1 | - | 126,151.2 | 60,182.6 | 33,971.8 | 8,124.5 | 22,134.2 | 364.3 | 1,373.9 | - | Manufacture of fabricated metal products (excepts machinery and equipment) | | | | | | | | | | | | | | | | |
| 27 การผลิตอุปกรณ์ไฟฟ้า | 6 | 2,970.5 | 1,270.0 | 692.0 | 22.8 | 974.8 | - | 10.9 | - | 2,593.1 | 1,270.0 | 648.0 | 16.0 | 651.2 | - | 7.9 | - | Manufacture of electrical equipment | | | | | | | | | | | | | | | | |
| 28 การผลิตเครื่องจักรและเครื่องมือ ซึ่งมิได้จัดประเภทไว้ในที่อื่น | 6 | 4,502.6 | 2,840.0 | 620.0 | 28.1 | 844.5 | 2.0 | 168.0 | - | 4,342.7 | 2,950.0 | 580.0 | 18.8 | 660.1 | 1.8 | 132.0 | - | Manufacture of machinery and equipment, n.e.c | | | | | | | | | | | | | | | | |

ตาราง 12 มูลค่าตามบัญชีของสินทรัพย์ถาวรในปี 2554 จำแนกตามหมวดอุตสาหกรรม (ต่อ)

TABLE 12 BOOK VALUE OF FIXED ASSETS IN 2011 BY DIVISION OF INDUSTRY (cont'd)

(พันบาท In Thousand Baht)

| หมวดอุตสาหกรรม | จำนวน สถาน- ประกอบการ Number of establish- ments | มูลค่าสินทรัพย์ต้นงวด Book value of fixed assets 1 Jan. 2011 | | | | | | | | มูลค่าสินทรัพย์ปลายงวด Book value of fixed assets 31 Dec. 2011 | | | | | | | | Division of industry |
|----------------|--|--|----------------|---|--------------------------|----------------------|--|---------------------------------------|---|--|----------------|---|--------------------------|----------------------|--|---------------------------------------|---|---|
| | | รวม Total | ที่ดิน Land | อาคารและ สิ่งก่อสร้าง Building and construction | เครื่องจักร Machinery | ยานพาหนะ Vehicles | เครื่องใช้ สำนักงาน Office appliances | เครื่องมือ อื่นๆ Other tools | สินทรัพย์ ถาวรอื่น ๆ Other fixed assets | รวม Total | ที่ดิน Land | อาคารและ สิ่งก่อสร้าง Building and construction | เครื่องจักร Machinery | ยานพาหนะ Vehicles | เครื่องใช้ สำนักงาน Office appliances | เครื่องมือ อื่นๆ Other tools | สินทรัพย์ ถาวรอื่น ๆ Other fixed assets | |
| | | | | | | | | | | | | | | | | | | |
| | | | | | | | | | | | | | | | | | | |
| 29 | การผลิตยานยนต์ รถพ่วง และรถกึ่งพ่วง | 11 | 883.0 | - | - | 127.0 | 324.0 | - | 432.0 | - | - | 128.3 | 162.0 | - | 418.5 | - | Manufacture of motor vehicles, trailers and semi-trailers | |
| 30 | การผลิตอุปกรณ์ขนส่งอื่นๆ | 2 | D | D | D | - | - | - | - | - | D | D | D | - | - | - | Manufacture of other transport equipment | |
| 31 | การผลิตเฟอร์นิเจอร์ | 62 | 81,600.6 | 50,110.9 | 21,588.0 | 1,953.7 | 6,767.5 | 296.0 | 884.5 | - | 79,514.5 | 50,110.9 | 20,088.0 | 1,767.8 | 6,470.0 | 276.0 | 801.8 | Manufacture of furniture |
| 32 | การผลิตผลิตภัณฑ์อื่นๆ | 294 | 59,299.5 | 22,405.2 | 24,471.8 | 50.0 | 11,683.2 | 417.4 | 271.9 | - | 58,218.7 | 22,405.2 | 20,371.9 | 47.0 | 15,147.8 | 146.5 | 100.2 | Other manufacturing |
| 33 | การซ่อมและการติดตั้งเครื่องจักรและอุปกรณ์ | 78 | 42,745.4 | 21,221.3 | 11,071.7 | 908.1 | 8,886.1 | 103.9 | 554.3 | - | 38,110.1 | 20,989.2 | 9,925.0 | 563.2 | 6,107.5 | 86.1 | 439.0 | Repair and installation of machinery and equipment |
| 38 | การเก็บรวบรวมของเสีย การบำบัด และการกำจัดของเสีย รวมถึงการนำของเสียกลับมาใช้ใหม่ | 4 | 1,110.0 | 460.0 | 378.0 | 176.0 | 30.0 | 18.0 | 48.0 | - | 1,046.5 | 460.0 | 345.5 | 164.0 | 30.0 | 15.0 | 32.0 | Waste collection, treatment and disposal activities; materials recovery |

หมายเหตุ : D หมายถึง ตัวเลขที่ไม่เปิดเผย

Note : D means disclosure prohibited.

ที่มา : สำมะโนธุรกิจและอุตสาหกรรม พ.ศ.2555 : อุตสาหกรรมการผลิต จังหวัด อุตรดิตถ์ สำนักงานสถิติแห่งชาติ กระทรวงเทคโนโลยีสารสนเทศและการสื่อสาร

Source : The 2012 Business and Industrial Census : Manufacturing Industry, Uttaradit Province, National Statistical Office, Ministry of Information and Communication Technology.

ตาราง 13 มูลค่าสินทรัพย์ถาวรที่เปลี่ยนแปลงระหว่าง มกราคม - ธันวาคม 2554 จำแนกตามหมวดย่อยอุตสาหกรรม

TABLE 13 VALUE OF FIXED ASSETS CHANGED IN JANUARY - DECEMBER 2011 BY DIVISION OF INDUSTRY

(พันบาท In Thousand Baht)

| หมวดย่อยอุตสาหกรรม | จำนวน สถาน- ประกอบการ Number of establishments | รวม Total | มูลค่าสินทรัพย์ถาวรที่เปลี่ยนแปลง Change in value of fixed assets | | Division of industry |
|---|--|------------------|---|---|---|
| | | | มูลค่าสินทรัพย์ ถาวรที่ซื้อหรือ ผลิตขึ้นเอง Value of new or cost producing of fixed assets | มูลค่าสินทรัพย์ ถาวรที่ขาย Value of disposal of fixed assets | |
| รวม | 2,441 | 401,811.9 | 400,613.1 | 1,198.8 | Total |
| 10 การผลิตผลิตภัณฑ์อาหาร | 873 | 386,538.7 | 385,339.9 | 1,198.8 | Manufacture of food products |
| 11 การผลิตเครื่องดื่ม | 41 | 5,287.9 | 5,287.9 | - | Manufacture of beverages |
| 13 การผลิตสิ่งทอ | 370 | 1,514.3 | 1,514.3 | - | Manufacture of textiles |
| 14 การผลิตเสื้อผ้าเครื่องแต่งกาย | 341 | 47.0 | 47.0 | - | Manufacture of wearing apparels |
| 16 การผลิตไม้และผลิตภัณฑ์จากไม้และไม้ก๊อก (ยกเว้นเฟอร์นิเจอร์) การผลิตสิ่งของจากฟาง และวัสดุถักสานอื่นๆ | 84 | - | - | - | Manufacture of wood and products of wood and cork (except furniture); manufacture of articles of straw and plaiting materials |
| 17 การผลิตกระดาษและผลิตภัณฑ์กระดาษ | 4 | - | - | - | Manufacture of paper and paper products |
| 18 การพิมพ์และการผลิตซ้ำสื่อบันทึกข้อมูล | 10 | - | - | - | Printing and reproduction of recorded media |
| 19 การผลิตถ่านโค้กและผลิตภัณฑ์ที่ได้ จากการถลุงปิโตรเลียม | 1 | - | - | - | Manufacture of coke and refined petroleum products |
| 20 การผลิตเคมีภัณฑ์และผลิตภัณฑ์เคมี | 3 | - | - | - | Manufacture of chemicals and chemical products |
| 21 การผลิตเภสัชภัณฑ์ เคมีภัณฑ์ที่ใช้รักษาโรค และผลิตภัณฑ์จากพืชและสัตว์ที่ใช้รักษาโรค | 2 | - | - | - | Manufacture of pharmaceuticals, medicinal chemical and botanical products |
| 22 การผลิตผลิตภัณฑ์ยางและพลาสติก | 3 | - | - | - | Manufacture of rubber and plastic products |
| 23 การผลิตผลิตภัณฑ์อื่นๆ ที่ทำจากแร่โลหะ | 78 | - | - | - | Manufacture of other non-metallic mineral products |

ตาราง 13 มูลค่าสินทรัพย์ถาวรที่เปลี่ยนแปลงระหว่าง มกราคม - ธันวาคม 2554 จำแนกตามหมวดย่อยอุตสาหกรรม (ต่อ)

TABLE 13 VALUE OF FIXED ASSETS CHANGED IN JANUARY - DECEMBER 2011 BY DIVISION OF INDUSTRY (cont'd)

(พันบาท In Thousand Baht)

| หมวดย่อยอุตสาหกรรม | จำนวน สถาน- ประกอบการ Number of establishments | รวม Total | มูลค่าสินทรัพย์ถาวรที่เปลี่ยนแปลง Change in value of fixed assets | | Division of industry |
|--|--|--------------|---|---|---|
| | | | มูลค่าสินทรัพย์ ถาวรที่ซื้อหรือ ผลิตขึ้นเอง Value of new or cost producing of fixed assets | มูลค่าสินทรัพย์ ถาวรที่ขาย Value of disposal of fixed assets | |
| 24 การผลิตโลหะขั้นมูลฐาน | 2 | - | - | - | Manufacture of basic metals |
| 25 การผลิตผลิตภัณฑ์โลหะประดิษฐ์ (ยกเว้นเครื่องจักรและอุปกรณ์) | 166 | 7,347.6 | 7,347.6 | - | Manufacture of fabricated metal products (excepts machinery and equipment) |
| 27 การผลิตอุปกรณ์ไฟฟ้า | 6 | - | - | - | Manufacture of electrical equipment |
| 28 การผลิตเครื่องจักรและเครื่องมือ ซึ่งมีได้จัดประเภทไว้ในที่อื่น | 6 | - | - | - | Manufacture of machinery and equipment, n.e.c |
| 29 การผลิตยานยนต์ รถพ่วง และรถกึ่งพ่วง | 11 | 3.6 | 3.6 | - | Manufacture of motor vehicles, trailers and semi-trailers |
| 30 การผลิตอุปกรณ์ขนส่งอื่นๆ | 2 | - | - | - | Manufacture of other transport equipment |
| 31 การผลิตเฟอร์นิเจอร์ | 62 | 1,039.2 | 1,039.2 | - | Manufacture of furniture |
| 32 การผลิตผลิตภัณฑ์อื่นๆ | 294 | 33.6 | 33.6 | - | Other manufacturing |
| 33 การซ่อมและการติดตั้งเครื่องจักรและอุปกรณ์ | 78 | - | - | - | Repair and installation of machinery and equipment |
| 38 การเก็บรวบรวมของเสีย การบำบัด และการกำจัดของเสีย รวมถึงการนำของเสียกลับมาใช้ใหม่ | 4 | - | - | - | Waste collection, treatment and disposal activities; materials recovery |

หมายเหตุ : D หมายถึง ตัวเลขที่ไม่เปิดเผย

Note : D means disclosure prohibited.

ที่มา : สำมะโนธุรกิจและอุตสาหกรรม พ.ศ.2555 : อุตสาหกรรมการผลิต จังหวัด อุตรดิตถ์ สำนักงานสถิติแห่งชาติ กระทรวงเทคโนโลยีสารสนเทศและการสื่อสาร

Source : The 2012 Business and Industrial Census : Manufacturing Industry, Uttaradit Province, National Statistical Office, Ministry of Information and Communication Technology.

ภาคผนวก

ภาคผนวก ก
ระเบียบวิธี
จังหวัดอุดรดิตถ์

1. แผนการสุ่มตัวอย่าง

1.1 สถานประกอบการที่มีจำนวนคนทำงาน 1 – 10 คน

แผนการสุ่มตัวอย่างที่ใช้เป็นแบบ Stratified Systematic Sampling โดยมีประเภทมาตรฐานอุตสาหกรรม (ประเทศไทย) ปี 2552 (Thailand Standard Industrial Classification: TSIC 2009) ในระดับกิจกรรมเป็นสตราตัม และสถานประกอบการเป็นหน่วยตัวอย่าง

1) การจัดสตราตัม

ประเภทมาตรฐานอุตสาหกรรม (ประเทศไทย) ปี 2552 (Thailand Standard Industrial Classification: TSIC 2009) ในระดับกิจกรรมเป็นสตราตัม ซึ่งมีทั้งสิ้น 409 สตราตัม

2) การเลือกตัวอย่าง

ได้ทำการเลือกสถานประกอบการตัวอย่างในแต่ละสตราตัม ด้วยวิธีการสุ่มแบบมีระบบ อย่างอิสระต่อกัน ได้จำนวนสถานประกอบการตัวอย่างทั้งสิ้น 664 แห่ง จากทั้งสิ้น 2,347 แห่ง

1.2 สถานประกอบการที่มีจำนวนคนทำงานตั้งแต่ 11 คนขึ้นไป

กำหนดให้ทุกสถานประกอบการเป็นหน่วยตัวอย่าง โดยให้ทำการแ่งนับสถานประกอบการทุกแห่ง จำนวนทั้งสิ้น 93 แห่ง

สรุป จำนวนสถานประกอบการที่ต้องแ่งนับมีทั้งสิ้น 757 แห่ง

2. วิธีประมาณผล

การเสนอผลการสำรวจ ได้เสนอผลในระดับจังหวัด โดยจำแนกตามการประกอบกิจกรรมทางเศรษฐกิจตามการจัดประเภทมาตรฐานอุตสาหกรรมประเทศไทย ปี 2552 (Thailand Standard Industrial Classification: TSIC-2009) ในระดับหมวดย่อย และขนาดของสถานประกอบการ (วัดด้วยจำนวนคนทำงาน) ออกเป็น 6 ขนาด ดังนี้

| ขนาดของสถานประกอบการ | 1 | 2 | 3 | 4 | 5 | 6 |
|----------------------|--------|---------|---------|---------|----------|-------|
| จำนวนคนทำงาน | 1 – 15 | 16 – 25 | 26 – 30 | 31 – 50 | 51 – 200 | > 200 |

ในการประมาณค่า กำหนดให้

$q = 1, 2, 3, \dots, n_{jklmp}$ (สถานประกอบการตัวอย่าง)

$p = 1, 2, 3, \dots, 12$ (ขนาดของสถานประกอบการ)

$m = 1, 2, 3, \dots, 409$ (กิจกรรม)

$l = 1, 2, 3, \dots, 164$ (หมู่ย่อย)

$k = 1, 2, 3, \dots, 78$ (หมู่ใหญ่)

$j = 1, 2, 3, \dots, 28$ (หมวดย่อย)

2.1 การประมาณผลสำหรับสถานประกอบการที่มีจำนวนคนทำงาน 1 – 10 คน

สูตรการประมาณค่ายอดรวมของลักษณะที่ต้องการศึกษา X สำหรับสถานประกอบการที่มีจำนวนคนทำงาน 1 – 10 คน หมวดย่อย j คือ

$$\hat{X}'_j = \sum_{k=1}^{78} \sum_{l=1}^{164} \sum_{m=1}^{409} \hat{X}'_{jklm}$$

โดยที่

\hat{X}'_{jklm} คือ ค่าประมาณยอดรวมของลักษณะที่ต้องการศึกษา X สำหรับสถานประกอบการที่มีคนทำงาน 1 – 10 คน กิจกรรม m หมู่อย่อย l หมู่ใหญ่ k หมวดย่อย j ซึ่ง

$$\hat{X}'_{jklm} = w'_{jklm} \sum_{p=1}^2 \sum_{q=1}^{n_{jklmp}} X_{jklmpq}$$

X_{jklmpq} คือ ค่าของลักษณะที่ต้องการศึกษา X ของสถานประกอบการตัวอย่าง q ขนาดของสถานประกอบการ p กิจกรรม m หมู่อย่อย l หมู่ใหญ่ k หมวดย่อย j

w'_{jklm} คือ ค่าถ่วงน้ำหนักสำหรับสถานประกอบการที่มีคนทำงาน 1 – 10 คน กิจกรรม m หมู่อย่อย l หมู่ใหญ่ k หมวดย่อย j ซึ่ง

$$w'_{jklm} = \frac{N'_{jklm}}{n'_{jklm}}$$

N'_{jklm} คือ จำนวนสถานประกอบการทั้งสิ้น สำหรับสถานประกอบการที่มีคนทำงาน 1 – 10 คน กิจกรรม m หมู่อย่อย l หมู่ใหญ่ k หมวดย่อย j

n'_{jklm} คือ จำนวนสถานประกอบการตัวอย่างที่แจ่งนับได้ทั้งสิ้น สำหรับสถานประกอบการที่มีคนทำงาน 1 – 10 คน กิจกรรม m หมู่อย่อย l หมู่ใหญ่ k หมวดย่อย j

2.2 การประมาณผลสำหรับสถานประกอบการที่มีจำนวนคนทำงาน 11 คนขึ้นไป

สูตรการประมาณค่ายอดรวมของลักษณะที่ต้องการศึกษา X สำหรับสถานประกอบการที่มีจำนวนคนทำงานตั้งแต่ 11 คนขึ้นไป ($p = 3, 4, 5, \dots, 12$) หมวดย่อย j คือ

$$\hat{X}'_{jp} = \sum_{k=1}^{78} \sum_{l=1}^{164} \sum_{m=1}^{409} \hat{X}'_{jklmp}$$

โดยที่

\hat{X}_{jklmp} คือ ค่าประมาณยอดรวมของลักษณะที่ต้องการศึกษา X สำหรับสถานประกอบการที่มีขนาดของสถานประกอบการ p กิจกรรม m หมู่ย่อย l หมู่ใหญ่ k หมวดย่อย j ซึ่ง

$$\hat{X}_{jklmp} = \frac{N_{jklmp}}{N'_{jklmp}} \sum_{q=1}^{n_{jklmp}} X_{jklmpq}$$

X_{jklmpq} คือ ค่าของลักษณะที่ต้องการศึกษา X ของสถานประกอบการตัวอย่าง q ขนาดของสถานประกอบการ p กิจกรรม m หมู่ย่อย l หมู่ใหญ่ k หมวดย่อย j

N_{jklmp} คือ จำนวนสถานประกอบการทั้งสิ้น สำหรับสถานประกอบการที่มีขนาดของสถานประกอบการ p กิจกรรม m หมู่ย่อย l หมู่ใหญ่ k หมวดย่อย j

N'_{jklmp} คือ จำนวนสถานประกอบการที่แจนนับได้ทั้งสิ้น สำหรับสถานประกอบการที่มีขนาดของสถานประกอบการ p กิจกรรม m หมู่ย่อย l หมู่ใหญ่ k หมวดย่อย j

2.3 การประมาณค่าสัมประสิทธิ์ความแปรผันของค่าประมาณยอดรวม

1) สูตรการประมาณค่าความแปรปรวนของค่าประมาณยอดรวมของลักษณะที่ต้องการศึกษา X สำหรับสถานประกอบการที่มีจำนวนคนทำงาน 1 – 10 คนขึ้นไป หมวดย่อย j คือ

$$\hat{V}(\hat{X}'_{jklm}) = N_{jklm} (N_{jklm} - n_{jklm}) \frac{s_{jklm}^2}{n_{jklm}}$$

โดยที่

$$s_{jklm}^2 = \frac{1}{n_{jklm} - 1} \left[\sum_{q=1}^{n_{jklm}} X_{jklmq}^2 - \frac{\left(\sum_{q=1}^{n_{jklm}} X_{jklmq} \right)^2}{n_{jklm}} \right]$$

2) สูตรการประมาณค่าสัมประสิทธิ์ความแปรผันของค่าประมาณยอดรวมของลักษณะที่ต้องการศึกษา X สำหรับสถานประกอบการที่มีจำนวนคนทำงาน $1 - 10$ คน หมวดย่อย j คือ

$$C.V. \cdot j = \frac{\sqrt{\sum_{k=1}^{78} \sum_{l=1}^{164} \sum_{m=1}^{409} \hat{V}(\hat{X}'_{jklm})}}{\sum_{k=1}^{78} \sum_{l=1}^{164} \sum_{m=1}^{409} \hat{X}'_{jklm}}$$

3. วิธีการเก็บรวบรวมข้อมูล

การเก็บรวบรวมข้อมูลใช้วิธีส่งเจ้าหน้าที่ ซึ่งเป็นข้าราชการและลูกจ้างของสำนักงานสถิติแห่งชาติ ออกไปทำการสัมภาษณ์เจ้าของผู้ประกอบการ หรือผู้ที่ได้รับมอบหมายให้ตอบข้อมูลของสถานประกอบการ อุตสาหกรรมการผลิต ในระหว่างเดือนพฤษภาคม – สิงหาคม พ.ศ. 2555

4. การประมวลผลข้อมูล

การประมวลผลข้อมูลทุกขั้นตอน และการจัดทำรายงานผลระดับจังหวัด ดำเนินการที่สำนักงานสถิติจังหวัด โดยสำนักงานสถิติแห่งชาติในส่วนกลางให้การสนับสนุนทางด้านวิชาการ เช่น การจัดทำโปรแกรม สำหรับการบันทึกข้อมูลและการประมวลผลข้อมูล และการจัดทำต้นฉบับตารางเสนองผล และรายงานผล เป็นต้น สำหรับการประมวลผลระดับภาคและทั่วประเทศ ดำเนินการที่สำนักงานสถิติแห่งชาติในส่วนกลาง

5. การปิดตัวเลข

ผลรวมของแต่ละจำนวนอาจไม่เท่ากับยอดรวม ทั้งนี้เนื่องจากการปัดเศษ

6. ความคลาดเคลื่อนของข้อมูล

ข้อมูลที่น่าเสนอไว้ในรายงานฉบับนี้อาจจะมีความคลาดเคลื่อนอยู่บ้าง ความคลาดเคลื่อนดังกล่าว เป็นความคลาดเคลื่อนจากการสุ่มตัวอย่าง (Sampling error) และความคลาดเคลื่อนที่ไม่ได้เกิดจากการสุ่มตัวอย่าง (Non-Sampling error) เช่น ผู้ตอบไม่ให้ข้อมูลตามความเป็นจริง ข้อมูลในแบบสอบถามไม่ครบถ้วน การลงรหัสผิดพลาดหรือการบันทึกข้อมูลผิดพลาด เป็นต้น อย่างไรก็ตาม สำนักงานสถิติแห่งชาติ ได้พยายามควบคุมให้ข้อมูลมีความคลาดเคลื่อนน้อยที่สุด จึงขอให้ผู้ใช้ข้อมูลใช้ข้อมูลด้วยความระมัดระวังตามสมควร

ตาราง ค่า c.v. ของจำนวนคนทำงาน ลูกจ้าง ค่าตอบแทนแรงงาน มูลค่าผลผลิต และค่าใช้จ่ายชั้นกลาง จำแนกตามหมวดย่อยอุตสาหกรรม สำหรับขนาดของสถานประกอบการ 1 - 10 คน

TABLE c.v. OF NUMBER OF PERSON ENGAGED, EMPLOYEES, REMUNERATION, VALUE OF GROSS OUTPUT AND INTERMEDIATE CONSUMPTION BY DIVISION OF INDUSTRY FOR ESTABLISHMENTS WITH 1 - 10 PERSONS ENGAGED

| หมวดย่อยอุตสาหกรรม | จำนวนคนทำงาน Number of persons engaged | ลูกจ้าง Employees | | มูลค่าผลผลิต Value of gross output | ค่าใช้จ่ายชั้นกลาง Intermediate consumption | Division of industry |
|--|--|-------------------|---------------------------------|--|---|--|
| | | จำนวน Number | ค่าตอบแทนแรงงาน Remuneration | | | |
| รวม | 0.0490 | 0.1481 | 0.1489 | ** | ** | Total |
| 10 การผลิตผลิตภัณฑ์อาหาร | 0.0775 | 0.2777 | ** | ** | ** | Manufacture of food products |
| 11 การผลิตเครื่องดื่ม | 0.1452 | 0.2225 | 0.2577 | 0.2648 | ** | Manufacture of beverages |
| 13 การผลิตสิ่งทอ | 0.0380 | ** | ** | 0.0757 | 0.0737 | Manufacture of textiles |
| 14 การผลิตเสื้อผ้าเครื่องแต่งกาย | 0.2460 | ** | ** | 0.2126 | 0.1885 | Manufacture of wearing apparels |
| 16 การผลิตไม้และผลิตภัณฑ์จากไม้และไม้ก๊อก (ยกเว้นเฟอร์นิเจอร์) การผลิตสิ่งของจากฟาง และวัสดุัดักสานอื่นๆ | 0.0644 | 0.1646 | 0.2198 | 0.1907 | 0.2385 | Manufacture of wood and of products of wood and cork (except furniture); manufacture of articles of straw and plaiting materials |
| 17 การผลิตกระดาษและผลิตภัณฑ์กระดาษ | * | - | - | * | * | Manufacture of paper and paper products |
| 18 การพิมพ์และการผลิตซ้ำสื่อบันทึกข้อมูล | 0.0846 | 0.1628 | 0.0790 | 0.0213 | 0.0248 | Printing and reproduction of recorded media |
| 19 การผลิตถ่านโค้กและผลิตภัณฑ์ที่ได้จากการกลั่นปิโตรเลียม | * | * | * | * | * | Manufacture of coke and refined petroleum products |
| 20 การผลิตเคมีภัณฑ์และผลิตภัณฑ์เคมี | * | * | * | * | * | Manufacture of chemicals and chemical products |
| 21 การผลิตเภสัชภัณฑ์ เคมีภัณฑ์ที่ใช้รักษาโรค และผลิตภัณฑ์จากพืชและสัตว์ที่ใช้รักษาโรค | * | - | - | * | * | Manufacture of pharmaceuticals, medicinal chemical and botanical products |
| 22 การผลิตผลิตภัณฑ์ยางและพลาสติก | * | - | - | * | * | Manufacture of rubber and plastic products |
| 23 การผลิตผลิตภัณฑ์อื่นๆ ที่ทำจากแร่โลหะ | 0.0566 | 0.0914 | 0.0918 | 0.0441 | 0.0377 | Manufacture of other non-metallic mineral products |
| 24 การผลิตโลหะขั้นมูลฐาน | * | - | - | * | * | Manufacture of basic metals |
| 25 การผลิตผลิตภัณฑ์โลหะประดิษฐ์ (ยกเว้นเครื่องจักรและอุปกรณ์) | 0.0868 | 0.2088 | 0.2001 | 0.1036 | 0.1063 | Manufacture of fabricated metal products (excepts machinery and equipment) |

ตาราง ค่า c.v. ของจำนวนคนทำงาน ลูกจ้าง ค่าตอบแทนแรงงาน มูลค่าผลผลิต และค่าใช้จ่ายชั้นกลาง จำแนกตามหมวดย่อยอุตสาหกรรม สำหรับขนาดของสถานประกอบการ 1 - 10 คน (ต่อ)

TABLE c.v. OF NUMBER OF PERSON ENGAGED, EMPLOYEES, REMUNERATION, VALUE OF GROSS OUTPUT AND INTERMEDIATE CONSUMPTION BY DIVISION OF INDUSTRY FOR ESTABLISHMENTS WITH 1 - 10 PERSONS ENGAGED (cont'd)

| หมวดย่อยอุตสาหกรรม | จำนวนคนทำงาน Number of persons engaged | ลูกจ้าง Employees | | มูลค่าผลผลิต Value of gross output | ค่าใช้จ่ายชั้นกลาง Intermediate consumption | Division of industry |
|---|--|-------------------|---------------------------------|--|---|--|
| | | จำนวน Number | ค่าตอบแทนแรงงาน Remuneration | | | |
| 27 การผลิตอุปกรณ์ไฟฟ้า | * | * | * | * | * | Manufacture of electrical equipment |
| 28 การผลิตเครื่องจักรและเครื่องมือ ซึ่งมีได้จัดประเภทไว้ในที่อื่น | * | * | * | * | * | Manufacture of machinery and equipment, n.e.c. |
| 29 การผลิตยานยนต์ รถพ่วง และรถกึ่งพ่วง | ** | ** | ** | 0.2389 | 0.1744 | Manufacture of motor vehicles, trailers and semi-trailers |
| 30 การผลิตอุปกรณ์ขนส่งอื่นๆ | * | - | - | * | * | Manufacture of other transport equipment |
| 31 การผลิตเฟอร์นิเจอร์ | 0.1193 | 0.2917 | 0.232 | 0.1817 | 0.1563 | Manufacture of furniture |
| 32 การผลิตผลิตภัณฑ์อื่นๆ | 0.0312 | 0.2723 | 0.2197 | 0.0665 | 0.0925 | Other manufacturing |
| 33 การซ่อมและการติดตั้งเครื่องจักรและอุปกรณ์ | 0.1105 | ** | ** | 0.0968 | 0.1195 | Repair and installation of machinery and equipment |
| 38 การเก็บรวบรวมของเสีย การบำบัด และการกำจัดของเสีย รวมถึงการนำของเสียกลับมาใช้ใหม่ | * | * | * | * | * | Waste collection, treatment and disposal activities; materials recovery |

หมายเหตุ : 1. * หมายถึง ไม่สามารถประมาณค่าได้

2. ** หมายถึง ค่า c.v. มีค่าสูง

Note : 1. * means this value cannot be estimated.

2. ** means this value is not acceptable

ที่มา : สำนักธุรกิจและอุตสาหกรรม พ.ศ.2555 : อุตสาหกรรมการผลิต จังหวัดอุดรดิตถ์ สำนักงานสถิติแห่งชาติ กระทรวงเทคโนโลยีสารสนเทศและการสื่อสาร

Source : The 2012 Business and Industrial Census : Manufacturing Industry,Uttaradit Province, National Statistical Office, Ministry of Information and Communication Technology.

ภาคผนวก ข

คำนิยาม

แนวคิดและคำนิยาม

1. สถานประกอบการอุตสาหกรรมการผลิต

หมายถึง สถานประกอบการที่ดำเนินกิจการเกี่ยวกับการผลิต ซึ่งหมายถึงการเปลี่ยนรูปวัตถุดิบให้เป็นผลิตภัณฑ์ชนิดใหม่ด้วยเครื่องจักรหรือเคมีภัณฑ์ โดยไม่คำนึงถึงว่างานนั้นทำด้วยเครื่องจักรหรือด้วยมือ หรือทำในโรงงาน โรงซ่อม หรือเคหะสถาน หรือผลิตภัณฑ์นั้นขายส่งหรือขายปลีกก็ตาม การประกอบชิ้นส่วนของผลิตภัณฑ์นับว่าเป็นการผลิตด้วย

2. การจำแนกประเภทอุตสาหกรรมการผลิต

ในการจัดทำสำมะโนธุรกิจและอุตสาหกรรม พ.ศ. 2555 ได้จำแนกประเภทอุตสาหกรรมการผลิตตามกิจกรรมทางเศรษฐกิจทุกประเภท ตามการจัดประเภทมาตรฐานอุตสาหกรรมประเทศไทย ปี 2552 (Thailand Standard Industrial Classification : TSIC-2009) ซึ่งอุตสาหกรรมการผลิตจัดอยู่ในประเภท D E และ J เฉพาะหมวดย่อย 58

การจัดจำแนกโครงสร้างประเภทอุตสาหกรรมการผลิต เป็นดังนี้

หมวดย่อยอุตสาหกรรม ได้แก่ กลุ่มอุตสาหกรรม ซึ่งแบ่งเป็นกลุ่มย่อยจากหมวดใหญ่ และใช้แทนด้วยเลขรหัส 2 ตัวแรก ตั้งแต่รหัส 10 – 33 37 – 39 และ 58 รวม 28 หมวดย่อย

หมู่ใหญ่อุตสาหกรรม ได้แก่ กลุ่มอุตสาหกรรม ซึ่งแบ่งเป็นกลุ่มย่อยจากหมวดย่อยอุตสาหกรรม และใช้แทนด้วยเลขรหัส 3 ตัวแรก ตั้งแต่รหัส 101 – 332 370 - 390 และ 581 - 582 รวม 78 หมู่ใหญ่

หมู่ย่อยอุตสาหกรรม ได้แก่ กลุ่มอุตสาหกรรม ซึ่งแบ่งเป็นกลุ่มย่อยจากหมู่ใหญ่อุตสาหกรรม และใช้แทนด้วยเลขรหัส 4 ตัวแรก ตั้งแต่รหัส 1011 – 3320 3700 - 3900 และ 5811 - 5820 รวม 164 หมู่ย่อย

กิจกรรมอุตสาหกรรม ได้แก่ กลุ่มอุตสาหกรรมที่ย่อยที่สุด และใช้แทนด้วยเลขรหัส 5 ตัวแรก ตั้งแต่รหัส 10111 – 33200 37000 - 39000 และ 58111 – 58203 รวม 409 กิจกรรม

3. รูปแบบการจัดตั้งตามกฎหมาย

3.1 ส่วนบุคคล ห้างหุ้นส่วนสามัญที่ไม่เป็นนิติบุคคล

หมายถึง สถานประกอบการที่มีเจ้าของเป็นบุคคลธรรมดา คนเดียวหรือหลายคนรวมกัน และให้หมายรวมถึงห้างหุ้นส่วนสามัญที่ไม่จดทะเบียนเป็นนิติบุคคลด้วย

3.2 ห้างหุ้นส่วนสามัญนิติบุคคล ห้างหุ้นส่วนจำกัด

หมายถึง สถานประกอบการที่จัดตั้งขึ้น โดยมีบุคคลตั้งแต่ 2 คนขึ้นไปรวมทุนกันเพื่อประกอบการผลิตและมีความรับผิดชอบร่วมกัน โดยการจดทะเบียนตามกฎหมาย

3.3 บริษัทจำกัด บริษัทจำกัด (มหาชน)

บริษัทจำกัด หมายถึง สถานประกอบการที่จัดตั้งขึ้นโดยผู้ริเริ่มคนหนึ่ง และได้จดทะเบียนถูกต้องตามกฎหมาย โดยมีผู้ริเริ่มดำเนินการอย่างน้อย 7 คนขึ้นไป

บริษัทจำกัด (มหาชน) หมายถึง สถานประกอบการที่จัดตั้งขึ้นโดยการจดทะเบียนจัดตั้งบริษัท การควบบริษัท หรือการแปรสภาพบริษัท และวัตถุประสงค์ที่จะขายหุ้นต่อประชาชน โดยมีผู้ริเริ่มดำเนินการตั้งแต่ 15 คนขึ้นไป

3.4 ส่วนราชการ รัฐวิสาหกิจ

หมายถึง สถานประกอบการที่รัฐบาลเป็นเจ้าของหรือมีทุนอยู่ด้วยไม่น้อยกว่าร้อยละ 50 ของทุนทั้งหมด ในที่นี้หมายรวมถึงสถานประกอบการที่ดำเนินการโดยรัฐบาลด้วย ได้แก่ เรือรบ โรงพยาบาล เป็นต้น

3.5 สหกรณ์

หมายถึง สถานประกอบการที่จัดตั้งขึ้นในรูปของสหกรณ์ โดยจดทะเบียนถูกต้องตามกฎหมายว่าด้วยสหกรณ์ โดยมีผู้ก่อตั้งไม่น้อยกว่า 10 คน

3.6 รูปแบบอื่น ๆ

หมายถึง สถานประกอบการที่จัดตั้งในรูปแบบอื่น ๆ นอกเหนือจากที่กล่าวแล้วข้างต้น เช่น สมาคม สโมสร กลุ่มแม่บ้าน เป็นต้น

4. รูปแบบการจัดตั้งทางเศรษฐกิจ

4.1 สำนักงานแห่งเดียว

หมายถึง สถานประกอบการที่ไม่เป็นสาขาหรือหน่วยย่อยของสถานประกอบการอื่น และไม่มีสาขาหรือหน่วยงานย่อยอื่น

4.2 สำนักงานใหญ่

หมายถึง สถานประกอบการที่เป็นเจ้าของและควบคุมกิจการของสถานประกอบการอื่น ที่เป็นสำนักงานสาขาหรือหน่วยงานย่อย

4.3 สำนักงานสาขา

หมายถึง สถานประกอบการที่เป็นสาขาหรือหน่วยงานย่อยของสถานประกอบการอื่นที่เป็นสำนักงานใหญ่

5. ทุนจดทะเบียน

ทุนจดทะเบียนหรือทุนรับอนุญาต หมายถึง ทุนดำเนินการซึ่งผู้ริเริ่มก่อนการได้ระบุไว้เมื่อจดทะเบียนจัดตั้งเป็นนิติบุคคล หรือทุนที่ได้รับอนุญาตเมื่อขอจัดตั้งเป็นนิติบุคคล ทุนนี้ไม่ได้แสดงถึงเงินที่ได้รับจากผู้ถือหุ้น แต่เป็นการแสดงถึงความประสงค์ของผู้ริเริ่มก่อนการที่จะมีทุนดำเนินการเป็นจำนวนเงินเท่าใด

6. อัตราการใช้กำลังการผลิต

หมายถึง สัดส่วนระหว่างปริมาณผลผลิตจริงกับกำลังการผลิตสูงสุด ที่สามารถผลิตได้ในช่วงเวลาหนึ่ง คำนวณโดยปริมาณการผลิตจริงหารด้วยกำลังการผลิต

7. คนทำงาน

หมายถึง คนที่ทำงานในสถานประกอบการ**ทั้งที่ได้รับเงินเดือนและไม่ได้รับเงินเดือน** ที่สถานประกอบการมีอยู่ตามปกติ รวมทั้งผู้ที่ปกติทำงานอยู่ในสถานประกอบการแห่งนี้ แต่ในวันดังกล่าวไม่ได้มาทำงาน เนื่องจากเจ็บป่วย ลาหยุดพักผ่อน โดยได้รับค่าจ้าง/เงินเดือน

คนทำงาน ประกอบด้วย

7.1 คนทำงานโดยไม่ได้รับค่าจ้าง เงินเดือน

หมายถึง เจ้าของกิจการหรือหุ้นส่วนที่ทำงานให้สถานประกอบการ โดยไม่ได้รับค่าจ้างเงินเดือน และผู้ที่อาศัยอยู่ในครัวเรือนของเจ้าของกิจการ หรือหุ้นส่วน หรือบุคคลอื่น ที่ทำงานให้กับสถานประกอบการอย่างน้อยสัปดาห์ละ 20 ชั่วโมง โดยไม่ได้รับค่าจ้าง เงินเดือน เป็นประจำ

7.2 ลูกจ้างในกรรมวิธีการผลิต

หมายถึง ลูกจ้างทั้งหมดที่ทำงานเกี่ยวข้องโดยตรงกับการผลิตในขั้นตอนต่างๆ หรือกิจกรรมที่เกี่ยวข้องกับการผลิต โดยได้รับค่าจ้างเงินเดือน

ผู้ปฏิบัติงานมีฝีมือ หมายถึง ผู้ที่ทำงานด้านการผลิตซึ่งเคยได้รับการฝึกฝนอบรมมาก่อนอย่างน้อย 3 เดือน หรือผู้มีประสบการณ์ในการทำงาน 5 ปีขึ้นไปในงานเฉพาะที่ทำอยู่ เช่น ช่างนาญงานดูแลเครื่องจักร ผู้ผลิต หรือติดตั้งอุปกรณ์ ผู้เดินเครื่องจักร ผู้ประกอบชิ้นส่วนต่างๆ เป็นต้น

ผู้ปฏิบัติงานไม่มีฝีมือ หมายถึง ผู้ที่ทำงานด้านการผลิตที่ได้รับการฝึกงานก่อนปฏิบัติงานน้อยกว่า 2 สัปดาห์ เช่น พนักงานทำความสะอาดเครื่องจักร

7.3 ลูกจ้างอื่น ๆ

หมายถึง ลูกจ้างทั้งหมดนอกเหนือจากลูกจ้างในกรรมวิธีการผลิตรวมถึงผู้ปฏิบัติงาน นักบริหาร นักวิชาการ เสมียนพนักงาน เช่น ผู้จัดการ ผู้อำนวยการ และกรรมการบริหารที่ได้รับค่าจ้างเงินเดือน ผู้ปฏิบัติงานในห้องทดลองและนักวิจัย พนักงานพิมพ์ดีด พนักงานบัญชี และพนักงานขาย เป็นต้น

ไม่รวมคนทำงาน ดังต่อไปนี้

(1) ผู้บริหารหรือผู้ถือหุ้นที่ได้รับเบี้ยประชุมเป็นครั้งคราว
(2) คนทำงานของสถานประกอบการอื่นที่มาปฏิบัติงานประจำที่สถานประกอบการแห่งนี้
(3) คนทำงานที่รับงานไปทำที่บ้านแล้วนำมาส่งโดยไม่ได้ลงทุนซื้อวัสดุ อุปกรณ์ (หรือถ้ามีการใช้เครื่องมือส่วนตัวเล็กน้อยได้ เช่น มีด เข็ม ด้าย)

(4) คนงานที่ทำงานเป็นระยะเวลานาน เช่น ลาไปราชการทหาร

(5) คนที่สถานประกอบการจ้างมาทำงานเฉพาะอย่างเป็นครั้งคราว เช่น กรรมกรที่จ้างมาขนของ พนักงานเดินตลาดหรือตัวแทนขายที่ไม่มีเงินเดือนประจำ

(6) ลูกจ้างเช่าหรือแรงงานเช่า หมายถึง ลูกจ้างเฉพาะหรืออยู่ในกระบวนการผลิตที่ส่งตัวจากสำนักจัดหางานหรือองค์กรที่คล้ายคลึงกัน ให้แก่สถานประกอบการในอุตสาหกรรมการผลิต สำนักจัดหางานดังกล่าวไม่มีหน้าที่บังคับบัญชาลูกจ้างซึ่งอยู่ภายใต้การควบคุม (การสั่งการหรือการบังคับบัญชา) ของลูกจ้างของสำนักจัดหางาน ลูกจ้างเหล่านี้จะมีชื่อในบัญชีเงินเดือนของสำนักจัดหางาน ไม่ใช่ของสถานประกอบการ ข้อมูลเกี่ยวกับแรงงานเช่า จะเป็นประโยชน์สำหรับการวิเคราะห์ผลผลิตภาพแรงงานของหน่วยอุตสาหกรรมที่ทำการผลิต ซึ่งมีการป้อนแรงงานเช่าเป็นวัตถุดิบในการผลิตที่แท้จริง **แรงงานต่อไปนี้ไม่จัดอยู่ในหมวดแรงงานเช่า**

- เจ้าหน้าที่ชั่วคราวที่ได้รับจากบริการจัดหาเจ้าหน้าที่
- ผู้รับเหมา ผู้รับเหมาช่วงหรือผู้รับเหมาอิสระ
- บริการที่อยู่ใต้การบริหารจัดการ เช่น แม่บ้าน พนักงานรักษาความปลอดภัย บริการปรับปรุงภูมิทัศน์
- บริการวิชาชีพหรือบริการด้านเทคนิคที่ซื้อมาจากกิจการอื่น เช่น บริการที่ปรึกษาด้านซอฟต์แวร์ การจัดทำโปรแกรมคอมพิวเตอร์ บริการด้านวิศวกรรมหรือบริการด้านบัญชี

8. ค่าตอบแทนแรงงาน

8.1 ค่าจ้าง เงินเดือน

หมายถึง เงินที่นายจ้างหรือสถานประกอบการจ่ายให้ลูกจ้าง ในระหว่างเดือน มกราคม - เดือนธันวาคม 2554 (ก่อนหักภาษีเงินได้บุคคลธรรมดา เงินสมทบกองทุนประกันสังคมในส่วนที่ลูกจ้างต้องจ่ายค่าประกันชีวิต และรายจ่ายอื่นๆ ของลูกจ้าง) ตามข้อตกลงการจ้างแรงงาน โดยอาจจ่ายตามเงื่อนไขของระยะเวลา หรือจ่ายตามปริมาณงาน

8.2 ค่าล่วงเวลา โบนัส เงินรางวัลพิเศษ เงินเพิ่มค่าครองชีพ ค่านายหน้า

หมายถึง เงินนอกเหนือจากค่าจ้าง เงินเดือน ที่สถานประกอบการจ่ายให้แก่ลูกจ้างเป็นค่าตอบแทนในการทำงาน

8.3 สวัสดิการและผลประโยชน์ตอบแทนอื่น ๆ

หมายถึง ผลประโยชน์ตอบแทนแรงงานที่นายจ้างหรือสถานประกอบการจ่าย หรือบริการให้แก่ลูกจ้าง ได้แก่ ค่าตอบแทนแรงงานที่จ่ายเป็นสิ่งของหรือผลผลิต และสวัสดิการที่นายจ้างจัดหาหรือบริการลูกจ้าง เช่น อาหาร เครื่องดื่ม บ้านพักคนงาน ค่าเช่าบ้าน ค่าซ่อมแซมที่อยู่อาศัย ค่ารักษาพยาบาล บริการดูแลบุตร พาหนะรับส่งมาทำงาน บันเทิงหรือนันทนาการต่างๆ ที่จัดให้ลูกจ้าง เป็นต้น **ทั้งนี้ไม่รวมเสื้อผ้า เครื่องแบบที่ใช้เฉพาะในการปฏิบัติงาน (ค่าเสื้อผ้า เครื่องแบบ ที่ใช้เฉพาะในการปฏิบัติงาน ถือเป็นค่าใช้จ่ายอื่นๆ ของสถานประกอบการ)**

8.4 เงินที่สถานประกอบการจ่ายสมทบเข้ากองทุนเพื่อการประกันสังคม ฯลฯ

หมายถึง เงินที่สถานประกอบการจ่ายสมทบเข้ากองทุนเพื่อการประกันสังคมของทั้งรัฐบาลและเอกชน เพื่อมิให้ลูกจ้างได้รับความเดือดร้อนเมื่อต้องขาดรายได้ไปบางส่วนหรือทั้งหมด อันเนื่องมาจากการเจ็บป่วยหรือประสบอันตรายทั้งในและนอกเวลาทำงาน การคลอดบุตร ทูพพลภาพ การว่างงาน ชราภาพ และเสียชีวิต เงินดังกล่าว เช่น เงินสมทบกองทุนประกันสังคม กองทุนเงินทดแทน กองทุนสำรองเลี้ยงชีพ เป็นต้น

9. ค่าซื้อวัตถุดิบและวัสดุประกอบที่ใช้ในการผลิต

หมายถึง มูลค่าของวัตถุดิบและส่วนประกอบที่สถานประกอบการจัดซื้อ หรือได้รับมาจากสำนักงานใหญ่ ในระหว่างเดือนมกราคม - เดือนธันวาคม 2554 เพื่อใช้ในการผลิตโดยสถานประกอบการเอง หรือจ้างสถานประกอบการอื่นหรือผู้อื่นทำการผลิต มูลค่าดังกล่าวเป็นมูลค่าที่นำส่งถึงสถานประกอบการ ซึ่งรวมค่าภาษีขาเข้า ค่าขนส่ง ค่าประกันภัย ค่าบรรจุหีบห่อ เป็นต้น

10. ค่าเชื้อเพลิง

หมายถึง มูลค่าของเชื้อเพลิงทุกชนิดที่ซื้อมา เพื่อใช้เป็นเชื้อเพลิงสำหรับพลังงานและความร้อน ไม่รวม เชื้อเพลิงที่เป็นส่วนประกอบของผลิตภัณฑ์ หรือที่ใช้ในการผลิตกระแสไฟฟ้า หรือเชื้อเพลิงที่ได้จากผลพลอยได้ของกิจกรรมการผลิต เช่น ขี้เลื่อย เป็นต้น

11. ค่าไฟฟ้าที่ใช้ในการผลิต

คือ มูลค่าไฟฟ้าทั้งหมดที่สถานประกอบการซื้อมาระหว่างเดือนมกราคม – เดือนธันวาคม 2554 รวมทั้งค่าไฟฟ้าที่ได้รับจากหน่วยพลังงานของสถานประกอบการอื่นแต่อยู่ในเครือข่ายกัน โดยจะต้องประมาณมูลค่าเหมือนกับการซื้อขายโดยปกติ

12. ค่าใช้จ่ายในการบำรุงรักษาและซ่อมแซมเครื่องจักร เครื่องมือฯ

หมายถึง มูลค่าของค่าใช้จ่ายทั้งหมดที่ใช้ในการซ่อมแซมและบำรุงอาคาร และสินทรัพย์ถาวรอื่น เพื่อให้อยู่ในสภาพที่ใช้งานได้ ทั้งนี้ให้รวมค่าใช้จ่ายในการบำรุงรักษา ซ่อมแซมที่จัดทำโดยสถานประกอบการที่อยู่ในเครือข่ายกันและให้ประมาณมูลค่าในการซ่อมแซมเหมือนกับการว่าจ้างสถานประกอบการอื่นหรือผู้อื่น

13. ค่าซื้อสินค้าที่ซื้อมาจำหน่ายในสภาพเดิม

หมายถึง มูลค่าในการซื้อสินค้าเพื่อนำมาจำหน่ายในสภาพเดิม โดยไม่มีการเปลี่ยนแปลงสภาพ

14. ค่าจ้างเหมาจ่ายให้สถานประกอบการอื่นผลิตสินค้าให้ โดยสถานประกอบการจัดหาวัสดุให้

หมายถึง จำนวนเงินที่จ่ายเป็นค่าจ้างให้กับสถานประกอบการอื่น เพื่อทำการผลิตสินค้า โดยวัตถุดิบและส่วนประกอบในการผลิตเป็นของสถานประกอบการผู้จ้าง

15. ค่าธรรมเนียมที่จ่ายสำหรับลูกจ้าง (แรงงานเช่า)

หมายถึง ค่าตอบแทนแรงงานของลูกจ้างเช่าที่สถานประกอบการผลิตจ่ายให้กับสำนักจัดหางาน

16. วัตถุดิบและสินค้าคงเหลือ

หมายถึง มูลค่าของวัตถุดิบและวัสดุประกอบที่ใช้ในการผลิตและสินค้าคงเหลือซึ่งสถานประกอบการเป็นเจ้าของหรือควบคุมดูแลอยู่ ณ วันที่ 1 มกราคม และ วันที่ 31 ธันวาคม 2554 วัตถุดิบและสินค้าคงเหลือเหล่านี้อาจจะเก็บไว้ที่สถานประกอบการ หรือที่หน่วยงานช่วยเหลือ หรือที่โกดังสินค้า

มูลค่าคงเหลือต้นปี คือ มูลค่าของสินค้า วัตถุดิบ และวัสดุประกอบฯ ที่เหลือมาจากปีก่อนเมื่อ 1 มกราคม 2554

มูลค่าคงเหลือปลายปี คือ มูลค่าของสินค้า วัตถุดิบและวัสดุประกอบฯ ที่เหลืออยู่เมื่อ 31 ธันวาคม 2554

17. ส่วนเปลี่ยนแปลงมูลค่าสินค้า วัตถุดิบและวัสดุประกอบฯ คงเหลือ

หมายถึง ผลต่างระหว่างมูลค่าคงเหลือปลายปีและมูลค่าคงเหลือต้นปี (มูลค่าปลายปี – มูลค่าต้นปี)

18. ค่าใช้จ่ายในการบริหารและดำเนินการของสถานประกอบการ

หมายถึง ค่าใช้จ่ายในการดำเนินกิจการต่างๆ ของสถานประกอบการ เช่น ค่าเช่าที่ดิน ค่าเช่าอาคารและที่ดินค่าเสื่อมราคาสินทรัพย์ถาวรทุกประเภท ค่าน้ำประปา ค่าไฟฟ้า (ไม่รวมค่าไฟฟ้าที่ใช้ในการผลิต) ค่าไปรษณีย์ ค่าโทรเลข ค่าโทรศัพท์ ค่าทำบัญชี ค่าปรึกษา ค่าดอกเบี้ยจ่าย หนี้สูญ ค่าภาษี ค่าโฆษณา ค่านายหน้า และอื่นๆ เป็นต้น

19. มูลค่าขายผลผลิต

หมายถึง มูลค่าการจำหน่ายผลิตภัณฑ์ที่สถานประกอบการผลิตขึ้นเองและ/หรือที่สถานประกอบการอื่นผลิตให้ โดยสถานประกอบการเป็นผู้จ่ายค่าวัสดุ และวัสดุประกอบที่ใช้ในการผลิต ในระหว่างเดือนมกราคม – เดือนธันวาคม 2554 ทั้งนี้ให้รวมมูลค่าผลผลิตที่สถานประกอบการผลิตเพื่อใช้เอง หรือให้คนทำงาน เป็นส่วนหนึ่งของค่าตอบแทนแรงงาน ผลผลิตที่จัดส่งให้สำนักงานใหญ่ สำนักงานสาขา หรือสำนักงานขายของโรงงาน และรายรับจากการขายผลพลอยได้และเศษวัสดุ

20. รายรับจากการขายสินค้าที่ซื้อมาจำหน่ายในสภาพเดิม

หมายถึง จำนวนเงินที่สถานประกอบการได้รับจากการขายสินค้าที่ซื้อมาจำหน่าย โดยไม่มีการเปลี่ยนแปลงสภาพ

21. รายรับจากการรับจ้างเหมาทำการผลิตสินค้าให้สถานประกอบการอื่น โดยสถานประกอบการเป็นผู้จัดหาวัสดุให้

หมายถึง จำนวนเงินที่ได้รับจากผู้จ้างในการรับจ้างเหมาทำการผลิตสินค้า โดยผู้จ้างจัดหาวัสดุให้ ถ้าเป็นการรับจ้างเหมาผลิตสินค้าให้สถานประกอบการในเครือเดียวกันให้คิดค่าบริการในการผลิตตามราคาตลาด หรือคิดจากค่าใช้จ่ายต่างๆ ที่เกิดขึ้นจริงในกระบวนการผลิต **โดยไม่รวมค่าวัสดุที่ผู้จ้างจัดหามาให้**

22. รายรับจากการให้บริการ บำรุงรักษา ซ่อมแซมและติดตั้งให้แก่สถานประกอบการอื่น

หมายถึง จำนวนเงินที่สถานประกอบการได้รับจากการให้บริการ บำรุงรักษาซ่อมแซมและติดตั้งเครื่องจักรหรือโรงงานให้กับสถานประกอบการอื่นหรือลูกค้า สำหรับค่าบริการในการให้บริการแก่สถานประกอบการอื่นในเครือเดียวกัน ให้คิดมูลค่าการบริการโดยรวมค่าแรงงาน ค่าดำเนินการ และค่าวัสดุที่ใช้ในการให้บริการ

23. รายรับอื่นๆ

หมายถึง มูลค่ารายรับอื่นๆ ของสถานประกอบการ เช่น รายรับจากการขายกากของเสียหรือวัสดุเหลือใช้ของสถานประกอบการ และค่าขายกระแสไฟฟ้า เป็นต้น

24. มูลค่าตามบัญชีของสินทรัพย์ถาวร

หมายถึง มูลค่าสุทธิของสินทรัพย์ถาวรตามบัญชีเมื่อได้หักค่าเสื่อมราคา ค่าสึกหรอตามระยะเวลาการใช้จนถึงวันสิ้นปี สินทรัพย์ถาวร ได้แก่ ที่ดิน อาคาร เครื่องจักรและเครื่องมือ ยานพาหนะ เครื่องใช้สำนักงาน เป็นต้น มูลค่าสินทรัพย์ถาวรรวมถึงมูลค่าการต่อเติมดัดแปลง และปรับปรุงสินทรัพย์ถาวรในระหว่างเดือนมกราคม – เดือนธันวาคม 2554 เพื่อยืดอายุการใช้งาน หรือเพิ่มประสิทธิภาพการทำงาน

25. มูลค่าเพิ่ม

คำนวณโดย : มูลค่าเพิ่ม = มูลค่าผลผลิต - ค่าใช้จ่ายขั้นกลาง

มูลค่าผลผลิต หมายถึง รายรับของสถานประกอบการในรอบปี 2554 ซึ่งได้แก่

- 1) มูลค่าขายผลผลิต
- 2) รายรับจากการขายสินค้าที่ซื้อมาจำหน่ายในสภาพเดิม
- 3) รายรับจากการรับจ้างเหมาทำการผลิตสินค้าให้สถานประกอบการอื่น โดยสถานประกอบการจัดหาวัสดุให้
- 4) รายรับจากการให้บริการ บำรุงรักษา ซ่อมแซม และติดตั้งให้แก่สถานประกอบการอื่น
- 5) รายรับจากการให้เช่าอาคาร อาคารพร้อมที่ดิน ยานพาหนะ เครื่องจักรและเครื่องมือ ฯลฯ และรายรับอื่นๆ
- 6) ส่วนเปลี่ยนแปลงมูลค่าสินค้าคงเหลือ

ค่าใช้จ่ายขั้นกลาง หมายถึง รายจ่ายที่ใช้ในการดำเนินการในขบวนการผลิตของสถานประกอบการในรอบปี 2554 ซึ่งได้แก่

- 1) ค่าซื้อวัตถุดิบและวัสดุประกอบที่ใช้ในการผลิต
- 2) ค่าใช้จ่ายในการผลิต (ค่าเชื้อเพลิงและค่าไฟฟ้าที่ใช้ในการผลิต ค่าติดตั้งซ่อมแซมและบำรุงรักษาสินค้าที่จำหน่ายให้ลูกค้า ค่าติดตั้งซ่อมแซมและบำรุงรักษาเครื่องจักร เครื่องมือฯ และค่าใช้จ่ายในการผลิตอื่นๆ)
- 3) ค่าซื้อสินค้าที่ซื้อมาจำหน่ายในสภาพเดิม
- 4) ค่าจ้างเหมาจ่ายให้สถานประกอบการอื่นผลิตสินค้าให้ โดยสถานประกอบการจัดหาวัสดุให้
- 5) ค่าธรรมเนียมที่จ่ายสำหรับลูกจ้างเช่า (แรงงานเช่า)
- 6) ค่าใช้จ่ายในการขายของสถานประกอบการ (ค่าโฆษณา ค่าขนส่งสินค้าที่ขาย ค่านายหน้า ค่าประกันภัย และค่าใช้จ่ายในการขายอื่นๆ)
- 7) ค่าใช้จ่ายในการบริหารและดำเนินงานของสถานประกอบการ (ค่าใช้จ่ายในการบริหารและดำเนินงานฯ หักด้วยค่าเช่าที่ดิน ค่าดอกเบี้ยจ่าย หนี้สูญ และขาดทุนจากการเปลี่ยนแปลงอัตราแลกเปลี่ยนฯ)
- 8) ดอกเบี้ยจ่าย หักด้วย ดอกเบี้ยรับ
- 9) ส่วนเปลี่ยนแปลงมูลค่าวัตถุดิบและวัสดุประกอบฯ คงเหลือ

Project Staff CD - ROM

Division - in - Charge

Uttaradit Provincial Statistical Office

Tel. 0 5541 1936

Production & Design

Statistical Information Integrating Group

Statistical Forecasting Bureau

Tel. 0 2141 7494



STATISTICAL TABLES
ARE IN THE EXCEL FORMAT

PART 1 OPERATION INFORMATION OF MANUFACTURING
ESTABLISHMENTS BY SIZE OF ESTABLISHMENTS

STATISTICAL TABLES ARE IN THE EXCEL FORMAT

| | |
|-----------------|---|
| PART 1 | OPERATION INFORMATION OF ESTABLISHMENTS BY SIZE OF ESTABLISHMENTS |
| TABLE 1 | SUMMARY OF BASIC STATISTICS FOR MANUFACTURING ESTABLISHMENTS IN 2011 BY SIZE OF ESTABLISHMENT |
| TABLE 2 | VALUE OF GROSS OUTPUT OF MANUFACTURING ESTABLISHMENTS IN 2011 BY SIZE OF ESTABLISHMENT |
| TABLE 3 | INTERMEDIATE CONSUMPTION OF MANUFACTURING ESTABLISHMENTS IN 2011 BY SIZE OF ESTABLISHMENT |
| TABLE 4 | PERSONS ENGAGED IN MANUFACTURING ESTABLISHMENTS IN 2011 BY WORK STATUS, SEX AND SIZE OF ESTABLISHMENT |
| TABLE 5 | NUMBER OF MANUFACTURING ESTABLISHMENTS BY WORKING DAYS PER WEEK, WORKING HOURS PER DAY OF EMPLOYEES AND SIZE OF ESTABLISHMENT |
| TABLE 6 | REMUNERATION IN 2011 BY SIZE OF ESTABLISHMENT |
| TABLE 7 | NUMBER AND PERCENTAGE OF MANUFACTURING ESTABLISHMENTS BY PERCENTAGE OF CAPACITY UTILIZATION IN 2011 AND SIZE OF ESTABLISHMENT |
| TABLE 8 | VALUE OF STOCKS AT THE BEGINNING AND THE END OF 2011 BY SIZE OF ESTABLISHMENT |
| TABLE 9 | CHANGE IN VALUE OF STOCKS IN 2011 BY SIZE OF ESTABLISHMENT |
| TABLE 10 | TOTAL EXPENSES OF MANUFACTURING ESTABLISHMENTS IN 2011 BY SIZE OF ESTABLISHMENT |
| TABLE 11 | TOTAL RECEIPTS OF MANUFACTURING ESTABLISHMENTS IN 2011 BY SIZE OF ESTABLISHMENT |
| TABLE 12 | BOOK VALUE OF FIXED ASSETS IN 2011 BY SIZE OF ESTABLISHMENT |
| TABLE 13 | VALUE OF FIXED ASSETS CHANGED IN JANUARY – DECEMBER 2011 BY SIZE OF ESTABLISHMENT |

PART 2 OPERATION INFORMATION OF MANUFACTURING
ESTABLISHMENTS BY DIVISION OF INDUSTRY

STATISTICAL TABLES ARE IN THE EXCEL FORMAT

| | |
|-----------------|--|
| PART 2 | OPERATION INFORMATION OF MANUFACTURING ESTABLISHMENTS BY DIVISION OF INDUSTRY |
| TABLE 1 | SUMMARY OF BASIC STATISTICS FOR MANUFACTURING ESTABLISHMENTS IN 2011 BY DIVISION OF INDUSTRY |
| TABLE 2 | VALUE OF GROSS OUTPUT OF MANUFACTURING ESTABLISHMENTS IN 2011 BY DIVISION OF INDUSTRY |
| TABLE 3 | INTERMEDIATE CONSUMPTION OF MANUFACTURING ESTABLISHMENTS IN 2011 BY DIVISION OF INDUSTRY |
| TABLE 4 | PERSONS ENGAGED IN MANUFACTURING ESTABLISHMENTS IN 2011 BY WORK STATUS, SEX AND DIVISION OF INDUSTRY |
| TABLE 5 | NUMBER OF MANUFACTURING ESTABLISHMENTS BY WORKING DAYS PER WEEK, WORKING HOURS PER DAY OF EMPLOYEES AND DIVISION OF INDUSTRY |
| TABLE 6 | REMUNERATION IN 2011 BY DIVISION OF INDUSTRY |
| TABLE 7 | NUMBER AND PERCENTAGE OF MANUFACTURING ESTABLISHMENTS BY PERCENTAGE OF CAPACITY UTILIZATION IN 2011 AND DIVISION OF INDUSTRY |
| TABLE 8 | VALUE OF STOCKS AT THE BEGINNING AND THE END OF 2011 BY DIVISION OF INDUSTRY |
| TABLE 9 | CHANGE IN VALUE OF STOCKS IN 2011 BY DIVISION OF INDUSTRY |
| TABLE 10 | TOTAL EXPENSES OF MANUFACTURING ESTABLISHMENTS IN 2011 BY DIVISION OF INDUSTRY |
| TABLE 11 | TOTAL RECEIPTS OF MANUFACTURING ESTABLISHMENTS IN 2011 BY DIVISION OF INDUSTRY |
| TABLE 12 | BOOK VALUE OF FIXED ASSETS IN 2011 BY DIVISION OF INDUSTRY |
| TABLE 13 | VALUE OF FIXED ASSETS CHANGED IN JANUARY – DECEMBER 2011 BY DIVISION OF INDUSTRY |