



สำมะโนธุรกิจและอุตสาหกรรม พ.ศ. 2555

: อุตสาหกรรมการผลิต

THE 2012 BUSINESS AND INDUSTRIAL CENSUS

: MANUFACTURING INDUSTRY

จังหวัดอุทัยธานี

UTHAI THANI PROVINCE



สำนักงานสถิติแห่งชาติ

กระทรวงเทคโนโลยีสารสนเทศและการสื่อสาร

NATIONAL STATISTICAL OFFICE

MINISTRY OF INFORMATION AND COMMUNICATION TECHNOLOGY

LIST OF STATISTICAL TABLES

- ✿ **Part 1 Operation information of manufacturing establishments
by size of establishments**
- ✿ **Part 2 Operation information of manufacturing establishments
by division of industry**

PROJECT STAFF CD-ROM

DISTRIBUTION

STATISTICAL TABLES ARE IN THE EXCEL FORMAT

- ✿ **Part 1 Operation information of manufacturing establishments
by size of establishments**
- ✿ **Part 2 Operation information of manufacturing establishments
by division of industry**

หน่วยงานที่เผยแพร่	สำนักสถิติพยากรณ์ สำนักงานสถิติแห่งชาติ ศูนย์ราชการเฉลิมพระเกียรติ 80 พรรษาฯ อาคารรัฐประศาสนภักดี ชั้น 2 ถนนแจ้งวัฒนะ เขตหลักสี่ กทม. 10210 โทร. 0 2141 7497 โทรสาร 0 2143 8132 ไปรษณีย์อิเล็กทรอนิกส์ binfopub@nso.go.th
หรือ	สำนักงานสถิติจังหวัดอุทัยธานี จังหวัดอุทัยธานี โทร. 0 5651 1312 โทรสาร 0 5651 3051 ไปรษณีย์อิเล็กทรอนิกส์ uthai@nso.go.th
Distributed by	Statistical Forecasting Bureau, National Statistical Office, The Government Complex Commemoration His Majesty The King's 80 th birthday Anniversary, Ratthaprasasanabhakti Building, 2 nd Floor Chaeng Watthana Rd., Laksi, Bangkok 10210, THAILAND Tel. +66 (0) 2141 7497 Fax : +66 (0) 2143 8132 E-mail : binfopub@nso.go.th http://www.nso.go.th
Or	Uthai Thani Provincial Statistical Office UTHAI THANI, THAILAND Tel. +66 5651 1312 Fax : +66 5651 3051 E-mail : uthai@nso.go.th
ปีที่จัดพิมพ์	2557
Published	2014

คำนำ

สถานการณ์ทางเศรษฐกิจในยุคโลกไร้พรมแดน มีผลทำให้โครงสร้างการดำเนินธุรกิจเปลี่ยนแปลงไป โดยเฉพาะอุตสาหกรรมการผลิตนับเป็นกิจกรรมทางเศรษฐกิจสาขาหนึ่งที่มีบทบาทอย่างมากต่อระบบเศรษฐกิจของประเทศไทย จึงเห็นได้ว่าโครงสร้างของระบบเศรษฐกิจของประเทศขึ้นอยู่กับอุตสาหกรรมค่อนข้างมาก ประกอบกับปัจจุบันมีอุตสาหกรรมการผลิตใหม่ๆ เกิดขึ้น รวมทั้งการประกอบอุตสาหกรรมขนาดเล็ก และอุตสาหกรรมในครัวเรือน ก็มีบทบาทสำคัญต่อการเจริญเติบโตทางเศรษฐกิจโดยรวมของประเทศเพิ่มขึ้น ดังนั้นข้อมูลสถิติและสารสนเทศโครงสร้างพื้นฐานเกี่ยวกับการประกอบอุตสาหกรรมการผลิต จึงมีความสำคัญและจำเป็นสำหรับภาครัฐและเอกชนใช้ในการกำหนดนโยบายและวางแผนพัฒนาด้านเศรษฐกิจและอุตสาหกรรมทั้งในระดับประเทศ และระดับจังหวัด เพื่อเพิ่มศักยภาพการแข่งขันในเวทีการค้าโลก

ในการจัดทำสำมะโนธุรกิจและอุตสาหกรรมครั้งนี้ ได้ดำเนินการเก็บรวบรวมข้อมูลเป็น 2 ขั้นตอนคือ ขั้นการเก็บรวบรวมข้อมูลพื้นฐานของสถานประกอบการทุกประเภท และขั้นการเก็บรวบรวมข้อมูลรายละเอียดของสถานประกอบการ เฉพาะสถานประกอบการที่ประกอบธุรกิจทางการค้าและธุรกิจทางการบริการ และอุตสาหกรรมการผลิต

รายงานฉบับนี้ เป็นรายงานผลจากการเก็บรวบรวมข้อมูลรายละเอียดเฉพาะอุตสาหกรรมการผลิตของสถานประกอบการที่ตั้งอยู่ในเขตเทศบาลและนอกเขตเทศบาลของจังหวัดอุทัยธานี ซึ่งดำเนินการเก็บรวบรวมข้อมูลในช่วงเดือนพฤษภาคม – สิงหาคม 2555 ข้อมูลที่นำเสนอเป็นผลการดำเนินการกิจการในรอบปี 2554 (1 มกราคม – 31 ธันวาคม 2554) โดยจำแนกข้อมูลตามการจัดประเภทมาตรฐานอุตสาหกรรมประเทศไทย ปี 2552 (Thailand Standard Industrial Classification: TSIC 2009) และขนาดของสถานประกอบการ (จำนวนคนทำงาน)

สำนักงานสถิติแห่งชาติ ใคร่ขอขอบคุณผู้ประกอบการและผู้เกี่ยวข้องทุกฝ่ายที่ได้ให้ความร่วมมือในการให้ข้อมูล ซึ่งข้อมูลที่ได้จะเป็นประโยชน์สำหรับผู้ใช้อข้อมูลทั้งภาครัฐบาลและภาคเอกชนต่อไป

บทสรุปสำหรับผู้บริหาร

ในปัจจุบันโครงสร้างอุตสาหกรรมการผลิตเปลี่ยนแปลงอย่างรวดเร็ว มีอุตสาหกรรมการผลิตใหม่ๆ เกิดขึ้น รวมทั้งการประกอบอุตสาหกรรมขนาดเล็ก และอุตสาหกรรมในครัวเรือน ก็มีบทบาทสำคัญต่อการเจริญเติบโต ทางเศรษฐกิจโดยรวมของประเทศเพิ่มขึ้น ดังนั้นข้อมูลสถิติและสารสนเทศโครงสร้างพื้นฐานเกี่ยวกับการประกอบอุตสาหกรรมดังกล่าว จึงมีความสำคัญและจำเป็นสำหรับภาครัฐ และเอกชนใช้ในการกำหนดนโยบายและวางแผนพัฒนาด้านเศรษฐกิจและอุตสาหกรรมทั้งในระดับประเทศ และระดับจังหวัด เพื่อเพิ่มศักยภาพการแข่งขันในเวทีการค้าโลก สำนักงานสถิติแห่งชาติและหน่วยงานหลักด้านเศรษฐกิจของประเทศ ได้แก่ สำนักงานเศรษฐกิจอุตสาหกรรม สำนักงานคณะกรรมการพัฒนาการเศรษฐกิจและสังคมแห่งชาติ ธนาคารแห่งประเทศไทย และกระทรวงพาณิชย์ เห็นควรให้มีการจัดทำสำมะโนอุตสาหกรรมทุก 5 ปี เพื่อให้ประเทศมีข้อมูลสถิติพื้นฐานที่สำคัญ ซึ่งทุกภาคส่วนสามารถใช้ประโยชน์ในการวางแผนพัฒนาประเทศร่วมกัน

สำนักงานสถิติแห่งชาติ ได้จัดทำสำมะโนธุรกิจทางการค้าและธุรกิจทางการบริการ มาแล้ว 3 ครั้ง ในปี 2509 2531 และ 2545 และจัดทำสำมะโนอุตสาหกรรม มาแล้ว 3 ครั้งเช่นกัน ในปี 2507 2540 และ 2550 สำหรับในปี 2555 ครอบคลุม 10 ปี การทำสำมะโนธุรกิจทางการค้าและธุรกิจทางการบริการ และครอบคลุม 5 ปี การทำสำมะโนอุตสาหกรรม สำนักงานสถิติแห่งชาติ จึงได้บูรณาการการจัดทำสำมะโนดังกล่าวไปพร้อมกันภายใต้ชื่อ “โครงการสำมะโนธุรกิจและอุตสาหกรรม พ.ศ. 2555”

สำหรับข้อมูลที่น่าสนใจในรายงานฉบับนี้เป็นผลการสำมะโนธุรกิจและอุตสาหกรรม พ.ศ. 2555 : อุตสาหกรรมการผลิต ซึ่งการเก็บรวบรวมข้อมูลรายละเอียดในปี 2554 ของสถานประกอบการอุตสาหกรรมการผลิตที่ตั้งอยู่ในจังหวัดอุทัยธานี และประกอบกิจกรรมทางเศรษฐกิจ ตามการจัดประเภทมาตรฐานอุตสาหกรรมประเทศไทย ปี 2552 (Thailand Standard Industrial Classification: TSIC-2009) โดยได้ดำเนินการเก็บรวบรวมข้อมูลในระหว่างเดือนพฤษภาคม – สิงหาคม พ.ศ. 2555 สรุปดังนี้

1. จำนวนสถานประกอบการ จำแนกตามหมวดย่อยอุตสาหกรรม

พบว่า จังหวัดอุทัยธานีมีสถานประกอบการทั้งสิ้นประมาณ 1,083 แห่ง ในจำนวนนี้ส่วนใหญ่เป็นสถานประกอบการที่มีกิจกรรมทางเศรษฐกิจเป็นอุตสาหกรรมการผลิตผลิตภัณฑ์อาหาร ประมาณร้อยละ 23.6 รองลงมาเป็นสถานประกอบการด้านอุตสาหกรรมการผลิตเสื้อผ้าเครื่องแต่งกาย และอุตสาหกรรมการผลิตไม้และผลิตภัณฑ์จากไม้และไม้ก๊อก(ยกเว้นเฟอร์นิเจอร์) การผลิตสิ่งของจากฟางและวัสดุถักสานอื่นๆ ประมาณร้อยละ 20.0 และ 18.6 ตามลำดับ

**แผนภูมิ ก ร้อยละของสถานประกอบการอุตสาหกรรมการผลิต
จำแนกตามหมวดย่อยอุตสาหกรรม**

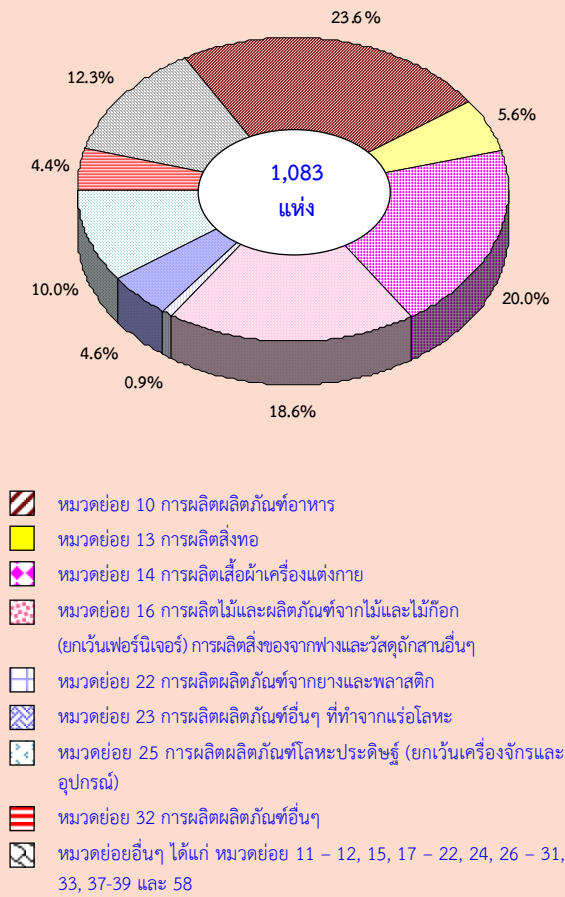

2. ขนาดของสถานประกอบการ

ซึ่งวัดด้วยจำนวนคนทำงาน พบว่า ส่วนใหญ่เป็นสถานประกอบการที่มีคนทำงาน 1-15 คน ประมาณร้อยละ 57.4 สถานประกอบการที่มีคนทำงาน 16-25 คน มีสัดส่วนประมาณร้อยละ 6.4 สำหรับสถานประกอบการที่มีคนทำงาน 31-50 คน ประมาณร้อยละ 3.1 สำหรับสถานประกอบการที่มีคนทำงาน 51-200 คน และสถานประกอบการที่มีคนทำงานมากกว่า 200 คน มีประมาณร้อยละ 4.5 และ 28.0 ตามลำดับ

**แผนภูมิ ข จำนวนสถานประกอบการอุตสาหกรรม
การผลิต จำแนกตามขนาดของสถาน
ประกอบการ**

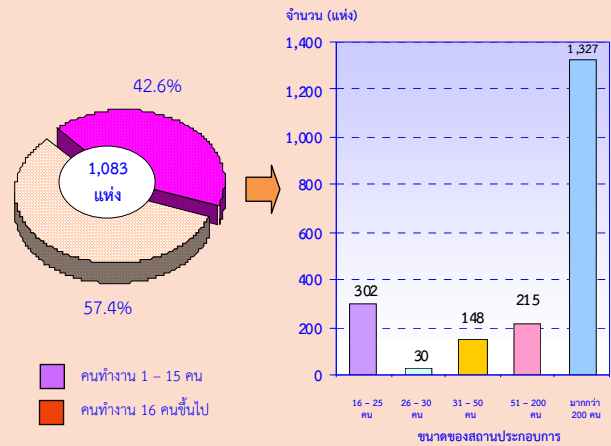

3. รูปแบบการจัดตั้งตามกฎหมาย

พบว่า ส่วนใหญ่ร้อยละ 88.6 มีรูปแบบเป็นส่วนบุคคล สถานประกอบการที่มีรูปแบบเป็นห้างหุ้นส่วนจำกัด ห้างหุ้นส่วนสามัญนิติบุคคล และบริษัทจำกัด (มหาชน) มีประมาณร้อยละ 0.8 และ 0.6 ตามลำดับ ที่เหลืออีกประมาณร้อยละ 10.0 เป็นสถานประกอบการที่มีรูปแบบเป็นสหกรณ์และอื่นๆ

**แผนภูมิ ค ร้อยละของสถานประกอบการอุตสาหกรรม
การผลิต จำแนกตามรูปแบบการจัดตั้งตาม
กฎหมาย**

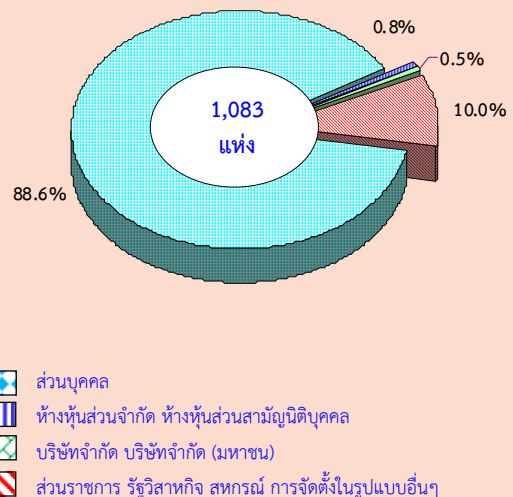

4. รูปแบบการจัดตั้งทางเศรษฐกิจ

พบว่า ส่วนใหญ่เป็นสำนักงานแห่งเดียว ประมาณร้อยละ 99.3 ที่เป็นสำนักงานสาขาและสำนักงานใหญ่มีสัดส่วนเป็น 0.4 และ 0.3 ตามลำดับ

แผนภูมิ ง ร้อยละของสถานประกอบการอุตสาหกรรมการผลิต จำแนกตามรูปแบบการจัดตั้งทางเศรษฐกิจ

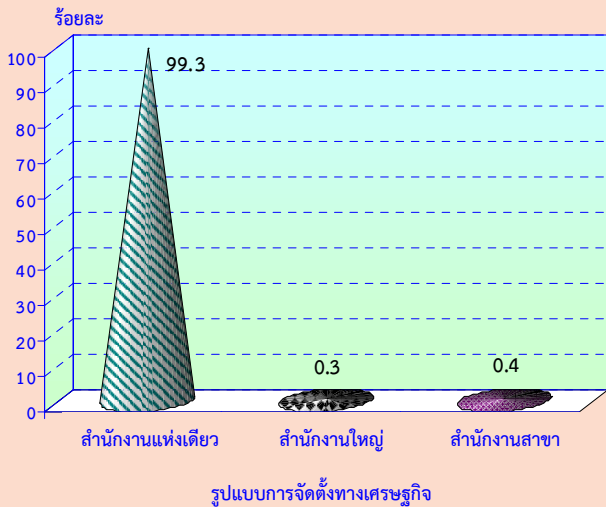

5. ระยะเวลาในการดำเนินงาน

พบว่าส่วนใหญ่ร้อยละ 37.2 เป็นสถานประกอบการที่มีระยะเวลาในการดำเนินงาน 10 -19 ปี รองลงมาเป็นสถานประกอบการที่มีระยะเวลาในการดำเนินงาน 5-9 ปี และน้อยกว่า 5 ปี ประมาณร้อยละ 23.3 และ 16.1 ตามลำดับ ส่วนสถานประกอบการที่มีระยะเวลาในการดำเนินงาน 30 ปีขึ้นไป มีร้อยละ 10.8

แผนภูมิ จ ร้อยละของสถานประกอบการอุตสาหกรรมการผลิต จำแนกตามระยะเวลาในการดำเนินงาน

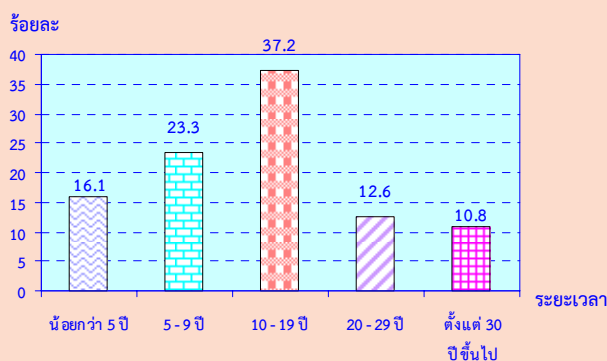

6. ทุนจดทะเบียน

พบว่า สถานประกอบการในจังหวัดอุทัยธานีส่วนใหญ่ร้อยละ 99.0 ไม่มีทุนจดทะเบียน มีเพียงร้อยละ 1.0 ที่มีทุนจดทะเบียน และร้อยละ 81.8 มีทุนจดทะเบียนน้อยกว่า 10 ล้านบาท รองลงมาร้อยละ 18.2 มีทุนจดทะเบียน 10-99 ล้านบาท

แผนภูมิ ฉ ร้อยละของสถานประกอบการอุตสาหกรรมการผลิต จำแนกตามทุนจดทะเบียน

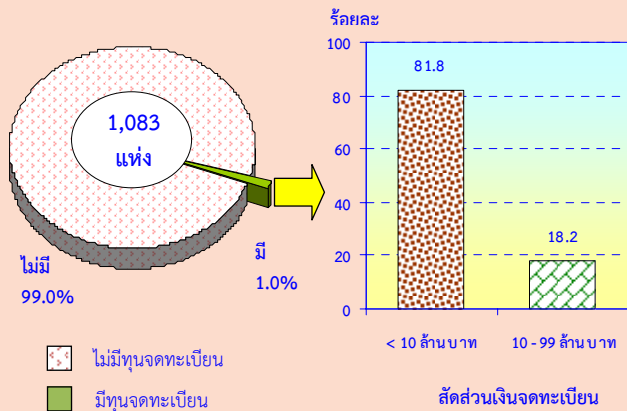

7. อัตราการใช้กำลังการผลิต

พบว่า ส่วนใหญ่ร้อยละ 45.6 มีอัตราการใช้กำลังการผลิตต่อปีร้อยละ 50-79 รองลงมาร้อยละ 45.3 และ 9.1 มีอัตราการใช้กำลังการผลิตต่อปีมากกว่าหรือเท่ากับ ร้อยละ 80 และน้อยกว่าร้อยละ 50 ตามลำดับ

แผนภูมิ ช ร้อยละของสถานประกอบการอุตสาหกรรมการผลิต จำแนกตามอัตราการใช้กำลังการผลิต

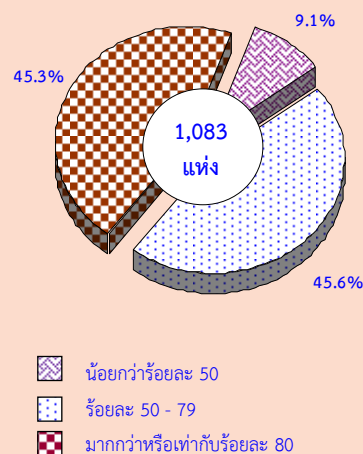

8. จำนวนคนทำงานและลูกจ้าง

พบว่า คนทำงานส่วนใหญ่ (ร้อยละ 51.7) ปฏิบัติงานในกิจกรรมด้านอุตสาหกรรมการผลิตผลิตภัณฑ์อาหาร รองลงมาปฏิบัติงานในกิจกรรมการผลิตเสื้อผ้า เครื่องแต่งกาย และอุตสาหกรรมการผลิตสิ่งทอ คิดเป็นสัดส่วนร้อยละ 8.7 และ 8.2 ตามลำดับ

ด้านการจ้างงานนั้น พบว่า มีลูกจ้างร้อยละ 62.8 ปฏิบัติงานอยู่ในกิจกรรมด้านอุตสาหกรรมการผลิตผลิตภัณฑ์อาหาร รองลงมาปฏิบัติงานในกิจกรรมการผลิตสิ่งทอ ร้อยละ 9.9 และการผลิตเสื้อผ้า เครื่องแต่งกาย มีร้อยละ 4.1

แผนภูมิ ข จำนวนคนทำงานและลูกจ้างของ

สถานประกอบการอุตสาหกรรมผลิต
จำแนกตามหมวดย่อยอุตสาหกรรม

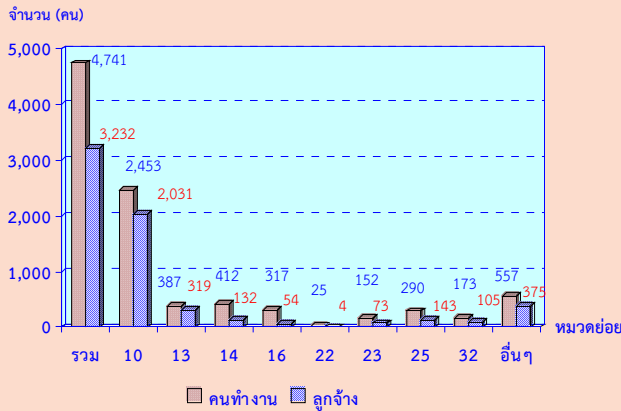

หมายเหตุ : คนทำงาน หมายถึง เจ้าของกิจการหรือหุ้นส่วนที่ทำงานโดยไม่ได้รับค่าจ้าง เงินเดือน และลูกจ้าง

หมวดย่อยอุตสาหกรรม:

- หมวดย่อย 10 การผลิตผลิตภัณฑ์อาหาร
- หมวดย่อย 13 การผลิตสิ่งทอ
- หมวดย่อย 14 การผลิตเสื้อผ้าเครื่องแต่งกาย
- หมวดย่อย 16 การผลิตไม้และผลิตภัณฑ์จากไม้และไม้ก๊อก (ยกเว้นเฟอร์นิเจอร์) การผลิตสิ่งของจากฟางและวัสดุอีกสานอื่นๆ
- หมวดย่อย 22 การผลิตผลิตภัณฑ์จากยางและพลาสติก
- หมวดย่อย 23 การผลิตผลิตภัณฑ์อื่นๆ ที่ทำจากแร่โลหะ
- หมวดย่อย 25 การผลิตผลิตภัณฑ์โลหะประดิษฐ์ (ยกเว้นเครื่องจักรและอุปกรณ์)
- หมวดย่อย 32 การผลิตผลิตภัณฑ์อื่นๆ
- หมวดย่อยอื่นๆ ได้แก่ หมวดย่อย 11 - 12, 15, 17 - 22, 24, 26 - 31, 33, 37-39 และ 58

9. ค่าตอบแทนแรงงาน

สำหรับค่าตอบแทนแรงงานของลูกจ้าง ในอุตสาหกรรมการผลิต จังหวัดอุทัยธานี ได้รับค่าตอบแทนแรงงานรวมทั้งสิ้น 169.0 ล้านบาท หรือเฉลี่ยต่อคนทำงานต่อคนต่อปี ประมาณ 52,289 บาท

เมื่อพิจารณาค่าตอบแทนของลูกจ้าง โดยจำแนกตามหมวดย่อยของอุตสาหกรรม พบว่าส่วนใหญ่ ค่าตอบแทนแรงงานของลูกจ้างในอุตสาหกรรมการผลิตผลิตภัณฑ์ยาง และพลาสติก ได้รับค่าตอบแทนต่อคนต่อปี ประมาณ 99,069 บาท รองลงมาเป็นอุตสาหกรรมการซ่อมและการติดตั้งเครื่องจักรและอุปกรณ์ และอุตสาหกรรมการผลิตผลิตภัณฑ์อาหาร โดยได้รับค่าตอบแทนต่อคนต่อปี ประมาณ 81,849 และ 59,161 บาท ตามลำดับ

แผนภูมิ ค ค่าตอบแทนแรงงานของสถานประกอบการ อุตสาหกรรมผลิต จำแนกตามหมวดย่อย อุตสาหกรรม

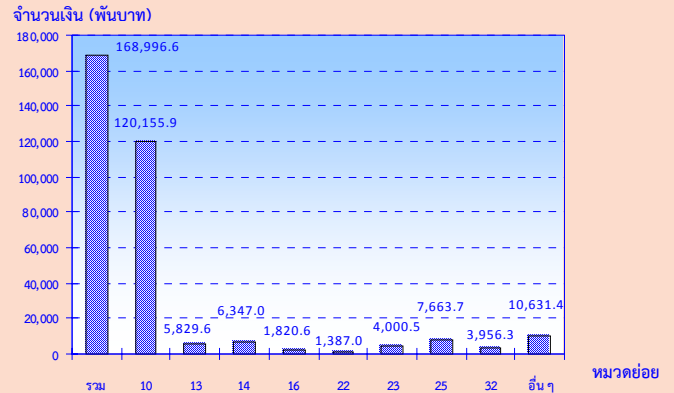

หมวดย่อยอุตสาหกรรม:

- หมวดย่อย 10 การผลิตผลิตภัณฑ์อาหาร
- หมวดย่อย 13 การผลิตสิ่งทอ
- หมวดย่อย 14 การผลิตเสื้อผ้าเครื่องแต่งกาย
- หมวดย่อย 16 การผลิตไม้และผลิตภัณฑ์จากไม้และไม้ก๊อก (ยกเว้นเฟอร์นิเจอร์) การผลิตสิ่งของจากฟางและวัสดุอีกสานอื่นๆ
- หมวดย่อย 22 การผลิตผลิตภัณฑ์จากยางและพลาสติก
- หมวดย่อย 23 การผลิตผลิตภัณฑ์อื่นๆ ที่ทำจากแร่โลหะ
- หมวดย่อย 25 การผลิตผลิตภัณฑ์โลหะประดิษฐ์ (ยกเว้นเครื่องจักรและอุปกรณ์)
- หมวดย่อย 32 การผลิตผลิตภัณฑ์อื่นๆ
- หมวดย่อยอื่นๆ ได้แก่ หมวดย่อย 11 - 12, 15, 17 - 22, 24, 26 - 31, 33, 37-39 และ 58

10. มูลค่าผลผลิต ค่าใช้จ่ายชั้นกลาง และมูลค่าเพิ่ม

มูลค่าผลผลิตในสถานประกอบการอุตสาหกรรมการผลิต มีมูลค่าประมาณ 8,125.3 ล้านบาท พบว่า มูลค่าผลผลิตของสถานประกอบการที่มีจำนวนคนทำงานมากกว่า 16-25 คน มีมูลค่าผลผลิตสูงถึงร้อยละ 7.0 มูลค่าผลผลิตของสถานประกอบการอุตสาหกรรมการผลิตผลิตภัณฑ์อาหาร มีมูลค่าผลผลิตสูงถึงร้อยละ 96.1

ค่าใช้จ่ายชั้นกลางของสถานประกอบการอุตสาหกรรมการผลิตประมาณ 5,939.9 ล้านบาท และมูลค่าเพิ่มของสถานประกอบการอุตสาหกรรมการผลิตมีมูลค่าประมาณ 2,185.4 ล้านบาท พบว่า มูลค่าเพิ่มของสถานประกอบการที่มีจำนวนคนทำงาน 1-15 คน มีมูลค่าเพิ่มสูงถึงร้อยละ 6.8 มูลค่าเพิ่มของสถานประกอบการอุตสาหกรรมการผลิตผลิตภัณฑ์อาหาร มีมูลค่าเพิ่มสูงถึงร้อยละ 94.9 เป็นต้น

แผนภูมิ ฃ มูลค่าเพิ่มของสถานประกอบการอุตสาหกรรมการผลิต จำแนกตามหมวดย่อยอุตสาหกรรม

จำนวนเงิน (พันบาท)

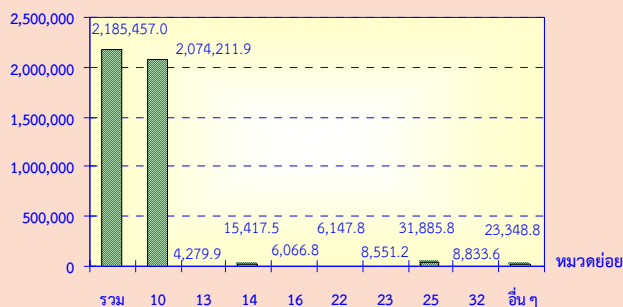

มูลค่าเพิ่ม คำนวณโดย มูลค่าผลผลิต หักด้วยค่าใช้จ่ายชั้นกลาง
 มูลค่าผลผลิต หมายถึง รายรับของสถานประกอบการในรอบปี 2554
 ค่าใช้จ่ายชั้นกลาง หมายถึง รายจ่ายที่ใช้ในการดำเนินการในขบวนการผลิตของสถานประกอบการในรอบปี 2554

หมวดย่อยอุตสาหกรรม:

หมวดย่อย 10 การผลิตผลิตภัณฑ์อาหาร

หมวดย่อย 13 การผลิตสิ่งทอ

หมวดย่อย 14 การผลิตเสื้อผ้าเครื่องแต่งกาย

หมวดย่อย 16 การผลิตไม้และผลิตภัณฑ์จากไม้และไม้ก๊อก (ยกเว้นเฟอร์นิเจอร์) การผลิตสิ่งของจากฟางและวัสดุถักสานอื่นๆ

หมวดย่อย 22 การผลิตผลิตภัณฑ์จากยางและพลาสติก

หมวดย่อย 23 การผลิตผลิตภัณฑ์อื่นๆ ที่ทำจากแร่โลหะ

หมวดย่อย 25 การผลิตผลิตภัณฑ์โลหะประดิษฐ์ (ยกเว้นเครื่องจักรและอุปกรณ์)

หมวดย่อย 32 การผลิตผลิตภัณฑ์อื่นๆ

หมวดย่อยอื่นๆ ได้แก่ หมวดย่อย 11 - 12, 15, 17 - 22, 24, 26 - 31, 33,

37-39 และ 58

11. สรุปและข้อเสนอแนะของสถานประกอบการ

ผลจากการสำมะโนอุตสาหกรรม พ.ศ. 2555 : อุตสาหกรรมการผลิตจังหวัดอุทัยธานีพบว่า มีจำนวนสถานประกอบการอุตสาหกรรมการผลิตทั้งสิ้นประมาณ 1,083 แห่ง ส่วนใหญ่หรือประมาณร้อยละ 97.8 เป็นสถานประกอบการที่มีขนาดคนทำงาน 1-15 คน และประกอบอุตสาหกรรมการผลิตเกี่ยวกับการผลิตผลิตภัณฑ์อาหารสำหรับคนทำงานในสถานประกอบการอุตสาหกรรมการผลิตมีจำนวนทั้งสิ้นประมาณ 4,741 คน มีการจ้างงานหรือมีลูกจ้างทั้งสิ้นประมาณ 3,332 คน โดยได้รับค่าตอบแทนต่อคนต่อปีประมาณ 52,289 บาท ส่วนมูลค่าผลผลิตมีมูลค่าประมาณ 8,125.3 ล้านบาท ค่าใช้จ่ายชั้นกลางประมาณ 5,939.9 ล้านบาท และมูลค่าเพิ่มประมาณ 2,185.4 ล้านบาท เป็นต้น

● ความช่วยเหลือที่ต้องการจากหน่วยงานของรัฐ

ส่วนใหญ่หรือร้อยละ 43.2 รายงานว่า ต้องการให้ภาครัฐช่วยเหลือโดยร้อยละ 50.7 ต้องการให้หน่วยงานภาครัฐลดต้นทุนการผลิต ร้อยละ 42.6 ต้องการให้หน่วยงานภาครัฐจัดหาแหล่งเงินกู้ดอกเบี้ยต่ำ ร้อยละ 20.7 ต้องการให้ลดภาษีหรือยกเว้นภาษีนำเข้าวัตถุดิบเครื่องมือเครื่องจักรฯ ร้อยละ 12.9 ต้องการให้จัดหาภาครัฐจัดหา ฝึกอบรม และพัฒนาฝีมือแรงงาน และ ร้อยละ 10.9 ต้องการให้เพิ่มวงเงินสินเชื่อให้แก่ผู้ประกอบการ

● ปัญหาในการดำเนินกิจการ

ร้อยละ 55.8 ไม่มีปัญหาในการดำเนินกิจการและร้อยละ 44.2 มีปัญหาในการดำเนินกิจการ ในจำนวนนี้ร้อยละ 38.1 มีปัญหาในการดำเนินกิจการด้านเงินทุนไม่เพียงพอ ร้อยละ 26.2 ประสบปัญหาการขาดแคลนวัตถุดิบที่ใช้ในการผลิต ร้อยละ 23.4 ประสบปัญหาด้านตลาดผลผลิต ร้อยละ 17.6 ประสบปัญหาขาดแคลนแรงงานร้อยละ 4.4 มีความคิดเห็นว่าการขยายด้านการค้าของรัฐบาลไม่แน่นอน และร้อยละ 21.3 ประสบปัญหาด้านอื่นๆ

สารบัญแนภูมิ

- แผนภูมิ ก ร้อยละของสถานประกอบการอุตสาหกรรมการผลิต จำแนกตามหมวดย่อยอุตสาหกรรม
- แผนภูมิ ข จำนวนสถานประกอบการอุตสาหกรรมการผลิต จำแนกตามขนาดของสถานประกอบการ
- แผนภูมิ ค ร้อยละของสถานประกอบการอุตสาหกรรมการผลิต จำแนกตามรูปแบบการจัดตั้งตามกฎหมาย
- แผนภูมิ ง ร้อยละของสถานประกอบการอุตสาหกรรมการผลิต จำแนกตามรูปแบบการจัดตั้งทางเศรษฐกิจ
- แผนภูมิ จ ร้อยละของสถานประกอบการอุตสาหกรรมการผลิต จำแนกตามระยะเวลาในการดำเนินกิจการ
- แผนภูมิ ฉ ร้อยละของสถานประกอบการอุตสาหกรรมการผลิต จำแนกตามทุนจดทะเบียน
- แผนภูมิ ช ร้อยละของสถานประกอบการอุตสาหกรรมการผลิต จำแนกตามอัตราการใช้จ่ายกำลังการผลิต
- แผนภูมิ ซ จำนวนคนทำงานและลูกจ้างของสถานประกอบการอุตสาหกรรมการผลิต จำแนกตามหมวดย่อยอุตสาหกรรม
- แผนภูมิ ฌ ค่าตอบแทนแรงงานของสถานประกอบการอุตสาหกรรมการผลิต จำแนกตาม หมวดย่อยอุตสาหกรรม
- แผนภูมิ ฎ มูลค่าเพิ่มของสถานประกอบการอุตสาหกรรมการผลิต จำแนกตามหมวดย่อยอุตสาหกรรม
- แผนภูมิ ฏ ร้อยละของสถานประกอบการอุตสาหกรรมการผลิต จำแนกตามความต้องการให้ภาครัฐช่วยเหลือ 5 อันดับแรก
- แผนภูมิ ฏ ร้อยละของสถานประกอบการอุตสาหกรรมการผลิต จำแนกตามการมีปัญหาในการดำเนินกิจการ

สารบัญตาราง

- ตาราง ก จำนวนและร้อยละของสถานประกอบการอุตสาหกรรมการผลิต จำแนกตามลักษณะของสถานประกอบการ
- ตาราง ข จำนวนและร้อยละของสถานประกอบการอุตสาหกรรมการผลิต จำแนกตามหมวดย่อยอุตสาหกรรม
- ตาราง ค จำนวนและร้อยละของคนทำงาน ลูกจ้าง และค่าตอบแทนแรงงาน จำแนกตามขนาดของสถานประกอบการ และหมวดย่อยอุตสาหกรรม
- ตาราง ง มูลค่าผลผลิต และมูลค่าเพิ่มของสถานประกอบการอุตสาหกรรมการผลิต จำแนกตามขนาดของสถานประกอบการ และหมวดย่อยอุตสาหกรรม
- ตาราง จ มูลค่าผลผลิต และมูลค่าเพิ่มเฉลี่ยต่อสถานประกอบการ และต่อคนทำงาน จำแนกตามขนาดของสถานประกอบการ และหมวดย่อยอุตสาหกรรม

บทที่ 1

บทนำ

1.1 ความเป็นมา

สำนักงานสถิติแห่งชาติ ได้จัดทำสำมะโนธุรกิจทางการค้าและธุรกิจทางการบริการและสำมะโนอุตสาหกรรมทุก 10 ปี ตามข้อเสนอแนะขององค์การสหประชาชาติ เพื่อให้ประเทศมีข้อมูลพื้นฐานที่สำคัญทางด้านธุรกิจทางการค้า ธุรกิจทางการบริการ และอุตสาหกรรมการผลิตอย่างต่อเนื่อง โดยสำมะโนธุรกิจทางการค้าและธุรกิจทางการบริการได้จัดทำมาแล้ว 3 ครั้งในปี 2509 2531 และ 2545 สำมะโนอุตสาหกรรมจัดทำมาแล้ว 3 ครั้ง เช่นกัน ในปี 2507 2540 และ 2550 สำหรับในปี 2555 จะครบรอบ 10 ปีการจัดทำสำมะโนธุรกิจทางการค้าและธุรกิจทางการบริการ

สืบเนื่องมาจากปัจจุบันโครงสร้างด้านเศรษฐกิจมีการเปลี่ยนแปลงรวดเร็วมากตามที่กล่าวมาแล้ว ทำให้หน่วยงานหลักด้านเศรษฐกิจของประเทศ คือ สำนักงานเศรษฐกิจอุตสาหกรรม กระทรวงอุตสาหกรรม สำนักงานคณะกรรมการพัฒนาการเศรษฐกิจและสังคมแห่งชาติ ธนาคารแห่งประเทศไทย และกระทรวงพาณิชย์ มีความจำเป็นต้องใช้ข้อมูลที่ทันสมัยเพื่อใช้ในการวิเคราะห์และติดตามสถานการณ์ด้านเศรษฐกิจของประเทศและภูมิภาค จึงขอให้สำนักงานสถิติแห่งชาติจัดทำข้อมูลสำมะโนอุตสาหกรรมจากเดิมทุก 10 ปี เป็นจัดทำทุก 5 ปี ประกอบกับปัจจุบันประเทศต่างๆ ส่วนใหญ่ได้มีการจัดทำสำมะโนด้านเศรษฐกิจทุก 5 ปี

ดังนั้น สำนักงานสถิติแห่งชาติ จึงได้วางแผนปรับการจัดทำสำมะโนอุตสาหกรรมเป็นประจำทุก 5 ปี โดยจะเริ่มดำเนินการในปี 2555 โดยบูรณาการดำเนินการไปพร้อมกับการสำมะโนธุรกิจทางการค้าและธุรกิจทางการบริการในปี 2555

สำหรับการเก็บรวบรวมข้อมูลแบ่งเป็น 2 ขั้นตอนคือ ขั้นการเก็บรวบรวมข้อมูลพื้นฐานของสถานประกอบการทุกประเภท และขั้นการเก็บรวบรวมข้อมูลรายละเอียดของสถานประกอบการเฉพาะสถานประกอบการที่ประกอบธุรกิจทางการค้าธุรกิจทางการบริการ และอุตสาหกรรมการผลิต

1.2 วัตถุประสงค์

1) เพื่อเก็บรวบรวมข้อมูลที่สำคัญทางด้านอุตสาหกรรมการผลิต เช่น จำนวนสถานประกอบการ ประเภทอุตสาหกรรม จำนวนคนทำงาน ลูกจ้าง ค่าตอบแทนแรงงาน มูลค่าซื้อวัตถุดิบ และวัสดุประกอบในการผลิตและค่าใช้จ่ายในการดำเนินงานของสถานประกอบการ มูลค่าขายผลผลิต และรายรับของสถานประกอบการ ผลิตภัณฑ์และวัตถุดิบคงเหลือรวมทั้งมูลค่าสินทรัพย์ถาวรของสถานประกอบการ เป็นต้น

2) เพื่อใช้ในการจัดทำบัญชีประชาชาติ และสร้างตารางปัจจัยการผลิตและผลผลิตของประเทศ

1.3 ขอบข่ายและคัมรวม

สถานประกอบการทั่วประเทศที่อยู่ในขอบข่ายสำมะโนธุรกิจและอุตสาหกรรม ได้แก่ สถานประกอบการที่ดำเนินกิจการเกี่ยวกับการผลิต ตามการจัดประเภทมาตรฐานอุตสาหกรรมประเทศไทย ปี 2552 (Thailand Standard Industrial Classification: TSIC-2009)

คัมรวมสถานประกอบการอุตสาหกรรมการผลิตทุกแห่งที่ตั้งอยู่ในเขตเทศบาล และนอกเขตเทศบาลของจังหวัดอุทัยธานี

1.4 คาบเวลาอ้างอิง

ข้อมูลที่เกี่ยวข้องเป็นข้อมูลของสถานประกอบการที่ดำเนินกิจการในรอบ 12 เดือน (การดำเนินกิจการระหว่าง 1 มกราคม – 31 ธันวาคม 2554)

1.5 รายการข้อมูลที่เกี่ยวข้อง

- 1) ข้อมูลทั่วไปของสถานประกอบการ ได้แก่ ชื่อ ที่ตั้ง และสถานที่ติดต่อของสถานประกอบการ รูปแบบการจัดตั้งตามกฎหมาย รูปแบบการจัดตั้งทางเศรษฐกิจ การมีต่างประเทศร่วมลงทุนหรือถือหุ้น
- 2) คนทำงานและค่าตอบแทนแรงงาน
- 3) ต้นทุนการผลิตและค่าใช้จ่ายของสถานประกอบการ
- 4) ผลผลิตและรายรับของสถานประกอบการ
- 5) สินทรัพย์ หนี้สิน และแหล่งเงินทุนของสถานประกอบการ
- 6) การวิจัยและพัฒนา ด้านวิทยาศาสตร์ เทคโนโลยีและนวัตกรรม
- 7) ผลกระทบจากอุทกภัยต่อสถานประกอบการในปี 2554
- 8) ความคิดเห็นและข้อเสนอแนะของสถานประกอบการ

1.6 ประโยชน์ที่จะได้รับ

ข้อมูลที่ได้จะเป็นประโยชน์สำหรับผู้ใช้อข้อมูลทั้งในภาครัฐบาลและเอกชนที่สำคัญ ดังนี้

ภาครัฐ

- 1) ใช้ในการวางแผนและกำหนดนโยบายการพัฒนาเศรษฐกิจด้านอุตสาหกรรมผลิตทั้งในระดับประเทศและระดับท้องถิ่น เพื่อเสริมสร้างศักยภาพของอุตสาหกรรมให้สามารถแข่งขันได้ในเวทีการค้าโลก
- 2) ใช้ในการจัดทำดัชนีชี้วัดภาวะเศรษฐกิจและภาวะการดำเนินงาน เช่น ผลิตภัณท์มวลรวม ตารางปัจจัยการผลิตและ

ผลผลิตของประเทศ สัดส่วนแรงงานในภาคการผลิต เป็นต้น

- 3) ใช้ในการวิเคราะห์สถานการณ์และจัดทำแผนส่งเสริมวิสาหกิจขนาดกลางและขนาดย่อมของประเทศ
- 4) ใช้ประกอบการพิจารณากำหนดนโยบายออกกฎหมายและมาตรการต่างๆ เพื่อส่งเสริมและกำหนดทิศทางการประกอบอุตสาหกรรมการผลิตให้เป็นไปตามแนวนโยบายที่กำหนดไว้
- 5) เป็นข้อมูลพื้นฐานในการวางแผนจัดหาโครงสร้างพื้นฐาน (Infrastructure) เพื่อสนับสนุนอุตสาหกรรมผลิตของประเทศ
- 6) ใช้ในการพัฒนาระบบข้อมูลเพื่อการวางแผนเตือนภัยทางเศรษฐกิจและสังคม
- 7) ใช้ประโยชน์ในทางสถิติเพื่อจัดทำกรอบตัวอย่าง สำหรับการเก็บรวบรวมข้อมูลจากสถานประกอบการของหน่วยสถิติต่างๆ

ภาคเอกชน

- 1) ผู้ประกอบการใช้ข้อมูลพื้นฐานและข้อมูลการดำเนินงานเป็นเครื่องมือสำหรับการวิเคราะห์สถานการณ์ด้านเศรษฐกิจ รวมทั้งการวางแผนตัดสินใจเกี่ยวกับการลงทุนขยายกิจการ/สาขา บริหารและควบคุมการดำเนินงานในด้านต่างๆ ให้มีประสิทธิภาพยิ่งขึ้น
- 2) ใช้ข้อมูลเป็นมาตรฐาน เพื่อเปรียบเทียบ (Benchmark) ผลการดำเนินงานของตนกับกิจการอื่นๆ ในอุตสาหกรรม ประเภทเดียวกัน หรือขนาดต่างๆ
- 3) สำหรับ นักวิชาการ นักวิจัย และสถาบันการศึกษา นำไปศึกษาวิเคราะห์ต่อยอดสร้างนวัตกรรม เพื่อสนับสนุน ส่งเสริม และพัฒนาอุตสาหกรรมผลิตที่อยู่ในความสนใจ และเรื่องต่างๆ ที่เกี่ยวข้อง

บทที่ 2

สรุปข้อมูลที่สำคัญ

2.1 ข้อมูลทั่วไปของสถานประกอบการ อุตสาหกรรมการผลิต

2.1.1 จำนวนสถานประกอบการ

จากการเก็บรวบรวมข้อมูลพื้นฐานของสถานประกอบการที่ตั้งอยู่ในจังหวัดอุทัยธานี พบว่า มีจำนวนสถานประกอบการทั้งสิ้น ประมาณ 1,083 แห่ง

2.1.2 ขนาดของสถานประกอบการ

เมื่อพิจารณากิจกรรมทางเศรษฐกิจ จำแนกตามขนาดของสถานประกอบการ พบว่า ส่วนใหญ่ (ประมาณร้อยละ 97.8) เป็นสถานประกอบการขนาดเล็กที่มีคนทำงาน 1-15 คน สถานประกอบการที่มีคนทำงาน 16-25 คน มีสัดส่วนประมาณร้อยละ 1.3 สำหรับสถานประกอบการที่มีคนทำงาน 31-50 คน และ 50-200 คน มีสัดส่วนที่เท่ากัน 0.3 ส่วนสถานประกอบการที่มีคนทำงานมากกว่า 200 คน และ 26-30 คน มีสัดส่วนใกล้เคียงกัน คือประมาณร้อยละ 0.2 และ 0.1 ตามลำดับ

2.1.3 รูปแบบการจัดตั้งตามกฎหมาย

สำหรับรูปแบบการจัดตั้งตามกฎหมายของสถานประกอบการที่ตั้งอยู่ในจังหวัดอุทัยธานี นั้น พบว่า ส่วนใหญ่หรือประมาณร้อยละ 88.6 มีรูปแบบการจัดตั้งเป็นส่วนบุคคล สำหรับสถานประกอบการที่รูปแบบเป็นห้างหุ้นส่วนจำกัด ห้างหุ้นส่วนสามัญนิติบุคคล และ บริษัทจำกัด (มหาชน) มีประมาณร้อยละ 0.8 และร้อยละ 0.6 ตามลำดับ ส่วนที่เหลือเป็นสถานประกอบการที่มีรูปแบบอื่นๆ ได้แก่ ส่วนราชการรัฐวิสาหกิจ สหกรณ์ ฯลฯ มีสัดส่วนประมาณร้อยละ 10.0

2.1.4 รูปแบบการจัดตั้งทางเศรษฐกิจ

ในด้านรูปแบบการจัดตั้งทางเศรษฐกิจของสถานประกอบการ พบว่า ส่วนใหญ่มีรูปแบบการจัดตั้งทางเศรษฐกิจเป็นสำนักงานแห่งเดียวสูงถึงร้อยละ 99.3 และร้อยละ 0.4 มีรูปแบบการจัดตั้งทางเศรษฐกิจเป็นสำนักงานสาขา ส่วนที่เหลือร้อยละ 0.3 มีรูปแบบการจัดตั้งทางเศรษฐกิจเป็นสำนักงานใหญ่

2.1.5 ระยะเวลาในการดำเนินกิจการ

เมื่อพิจารณาตามระยะเวลาในการดำเนินกิจการนั้น พบว่า ในจังหวัดอุทัยธานี สถานประกอบการส่วนใหญ่ร้อยละ 37.2 มีระยะเวลาในการดำเนินกิจการ 10-19 ปี รองลงมาร้อยละ 23.3 และ 16.1 เป็นสถานประกอบการที่มีระยะเวลาในการดำเนินกิจการ 5-9 ปี และน้อยกว่า 5 ปี ตามลำดับ

ตาราง ก จำนวนและร้อยละของสถานประกอบการอุตสาหกรรมการผลิต จำแนกตามลักษณะของสถานประกอบการ

ลักษณะของสถานประกอบการ	จำนวน	ร้อยละ
รวม	1,083	100.0
ขนาดของสถานประกอบการ		
1 – 15 คน	1,059	97.8
16 – 25 คน	14	1.3
26 – 30 คน	1	0.1
31 – 50 คน	4	0.3
51 – 200 คน	3	0.3
มากกว่า 200 คน	2	0.2
รูปแบบการจัดตั้งตามกฎหมาย		
ส่วนบุคคล	959	88.6
ห้างหุ้นส่วนจำกัด ห้างหุ้นส่วนสามัญนิติบุคคล	9	0.8
บริษัทจำกัด บริษัทจำกัด (มหาชน)	6	0.6
ส่วนราชการ รัฐวิสาหกิจ สหกรณ์ และอื่นๆ	108	10.0
รูปแบบการจัดตั้งทางเศรษฐกิจ		
สำนักงานแห่งเดียว	1,076	99.3
สำนักงานใหญ่	3	0.3
สำนักงานสาขา	4	0.4
ระยะเวลาในการดำเนินการ		
น้อยกว่า 5 ปี	174	16.1
5 – 9 ปี	252	23.3
10 – 19 ปี	403	37.2
20 – 29 ปี	136	12.6
ตั้งแต่ 30 ปีขึ้นไป	117	10.8

2.1.6 หมวดย่อยอุตสาหกรรม

จากตาราง ข จำนวนและร้อยละของสถานประกอบการอุตสาหกรรมการผลิต จำแนกตามหมวดย่อยอุตสาหกรรมการผลิต พบว่าจังหวัดอุทัยธานี นั้น ส่วนใหญ่เป็นสถานประกอบการที่ดำเนินการการผลิตผลิตภัณฑ์อาหาร ประมาณร้อยละ 23.6 รองลงมาเป็นสถาน

ประกอบการที่ดำเนินการการผลิตเสื้อผ้าเครื่องแต่งกาย และการผลิตไม้และผลิตภัณฑ์จากไม้และไม้ก๊อก (ยกเว้น เฟอร์นิเจอร์) การผลิตสิ่งของจากฟางและวัสดุถักสานอื่นๆ โดยมีสัดส่วนร้อยละ 20.0 และ 18.6 ตามลำดับ

ตาราง ข จำนวนและร้อยละของสถานประกอบการอุตสาหกรรมการผลิต จำแนกตามหมวดย่อยอุตสาหกรรม

หมวดย่อยอุตสาหกรรม	จำนวน	ร้อยละ
รวม	1,083	100.0
การผลิตผลิตภัณฑ์อาหาร	256	23.6
การผลิตเครื่องดื่ม	12	1.1
การผลิตสิ่งทอ	61	5.6
การผลิตเสื้อผ้าเครื่องแต่งกาย	217	20.0
การผลิตเครื่องหนังและผลิตภัณฑ์ที่เกี่ยวข้อง	6	0.5
การผลิตไม้และผลิตภัณฑ์จากไม้และไม้ก๊อก (ยกเว้นเฟอร์นิเจอร์) การผลิตสิ่งของจากฟางและวัสดุถักสานอื่นๆ	201	18.6
การพิมพ์และการผลิตซ้ำสื่อบันทึกข้อมูล	11	1.0
การผลิตเคมีภัณฑ์และผลิตภัณฑ์เคมี	1	0.1
การผลิตเภสัชภัณฑ์ เคมีภัณฑ์ที่ใช้รักษาโรค ผลิตภัณฑ์จากพืชและสัตว์ที่ใช้รักษาโรค	1	0.1
การผลิตผลิตภัณฑ์ยางและพลาสติก	10	0.9
การผลิตผลิตภัณฑ์อื่นๆ ที่ทำจากแร่โลหะ	50	4.6
การผลิตผลิตภัณฑ์โลหะประดิษฐ์ (ยกเว้นเครื่องจักรและอุปกรณ์)	108	10.0
การผลิตผลิตภัณฑ์คอมพิวเตอร์ อิเล็กทรอนิกส์ และอุปกรณ์ที่ใช้ในทางทัศนศาสตร์	1	0.1
การผลิตเครื่องจักรและเครื่องมือ ซึ่งมีได้จัดประเภทไว้ในที่อื่น	2	0.2
การผลิตยานยนต์ รถพ่วง และรถกึ่งพ่วงและการผลิตอุปกรณ์ขนส่งอื่นๆ	5	0.5
การผลิตเฟอร์นิเจอร์	20	1.9
การผลิตผลิตภัณฑ์อื่นๆ	48	4.4
การซ่อมและการติดตั้งเครื่องจักรและอุปกรณ์	67	6.2
การจัดการน้ำเสียการเก็บรวบรวมของเสีย การบำบัด และการกำจัดของเสีย รวมถึงการนำของเสียกลับมาใช้ใหม่	7	0.6

2.2 ข้อมูลสถิติที่สำคัญ จำแนกตามขนาดของ

สถานประกอบการ และหมวดย่อยอุตสาหกรรม

2.2.1 คนทำงานและค่าตอบแทนแรงงาน

1) จำนวนคนทำงาน

ข้อมูลจากตาราง ค แสดงให้เห็นว่า คนทำงานที่ปฏิบัติงานในสถานประกอบการที่ตั้งอยู่ในจังหวัดอุทัยธานี มีจำนวนทั้งสิ้น 4,741 คน ในจำนวนนี้ส่วนใหญ่ประมาณ 2,719 คน หรือร้อยละ 57.4 เป็นคนทำงานที่ปฏิบัติงานอยู่ในสถานประกอบการขนาดเล็กที่มีคนทำงาน 1-15 คน รองลงมาร้อยละ 28.0 และร้อยละ 6.4 เป็นสถานประกอบการที่มีคนทำงานมากกว่า 200 คน และ 16-25 คน ตามลำดับ สำหรับสถานประกอบการขนาดอื่นๆ แต่ละขนาดมีสัดส่วนของคนทำงานไม่เกินร้อยละ 4.5

เมื่อพิจารณาตามหมวดย่อยอุตสาหกรรม พบว่า คนทำงานส่วนใหญ่อยู่ในอุตสาหกรรมการผลิตผลิตภัณฑ์อาหาร คิดเป็นร้อยละ 51.7 รองลงมาเป็นอุตสาหกรรมการผลิตเสื้อผ้า เครื่องแต่งกาย และ อุตสาหกรรมการผลิตสิ่งทอ คิดเป็นสัดส่วนร้อยละ 8.7 และ 8.2 ตามลำดับ ส่วนอุตสาหกรรมการผลิตที่เหลือจะมีคนทำงานไม่เกิน ร้อยละ 6.7

2) จำนวนลูกจ้าง

ด้านการจ้างงานของสถานประกอบการ พิจารณาจากจำนวนลูกจ้างซึ่งปฏิบัติงานอยู่ในสถานประกอบการทั้งสิ้น 3,232 คน พบว่า โดยส่วนใหญ่ (ร้อยละ 41.1) เป็นสถานประกอบการที่มีจำนวนลูกจ้างมากกว่า 200 คน รองลงมาปฏิบัติงานอยู่ในสถานประกอบการที่มีจำนวนลูกจ้าง 1-15 คน ซึ่งมีสัดส่วนร้อยละ 38.1 ส่วนสถานประกอบการที่มีจำนวนลูกจ้างน้อยที่สุด เป็นสถานประกอบการที่มีจำนวน คนทำงาน 26-30 คน มีสัดส่วนเพียงร้อยละ 0.9

เมื่อพิจารณาตามหมวดย่อย อุตสาหกรรม พบว่า ลูกจ้างส่วนใหญ่ทำงานอยู่ในอุตสาหกรรมการผลิตผลิตภัณฑ์อาหาร คิดเป็น ร้อยละ 62.8 รองลงมาเป็นการผลิตสิ่งทอ และการผลิตผลิตภัณฑ์อื่นๆ ที่ทำจากแร่โลหะ คิด เป็นสัดส่วนร้อยละ 9.9 และ 4.4 ตามลำดับ

3) ค่าตอบแทนแรงงาน

สำหรับค่าตอบแทนแรงงานของลูกจ้าง ในสถานประกอบการอุตสาหกรรมการผลิต จังหวัดอุทัยธานี ได้รับค่าตอบแทนแรงงานรวม ทั้งสิ้นประมาณ 52,289 บาท ส่วนใหญ่ ค่าตอบแทนแรงงานเฉลี่ยต่อคนของลูกจ้างใน สถานประกอบการที่มีจำนวนคนทำงานมากกว่า 200 คน ได้รับค่าตอบแทนเฉลี่ยต่อคนต่อปี สูงสุด ประมาณ 71,292 บาท รองลงมาเป็น สถานประกอบการที่มีคนทำงาน 51-200 คน และ 16-25 คน โดยได้รับค่าตอบแทนแรงงาน 54,289 บาท และ 39,330 บาท ตามลำดับ

เมื่อพิจารณาค่าตอบแทนของลูกจ้าง โดยจำแนกตามหมวดย่อยของอุตสาหกรรม พบว่า ส่วนใหญ่ ค่าตอบแทนแรงงานของลูกจ้าง ในอุตสาหกรรมผลิตยางและพลาสติก ได้รับ ค่าตอบแทนต่อคนต่อปี ประมาณ 99,069 บาท รองลงมาเป็นอุตสาหกรรมซ่อมและการ ติดตั้งเครื่องจักรและอุปกรณ์ฯ และอุตสาหกรรม การผลิตด้านการพิมพ์และการผลิตซ้ำสื่อบันทึก ข้อมูล โดยได้รับค่าตอบแทนต่อคนต่อปี ประมาณ 81,847 บาท บาท และ 74,155 บาท ตามลำดับ

ตาราง ค จำนวนและร้อยละของพนักงาน ลูกจ้าง และค่าตอบแทนแรงงาน จำแนกตามขนาดของสถานประกอบการ และหมวดย่อยอุตสาหกรรม

ขนาดของสถานประกอบการ/ หมวดย่อยอุตสาหกรรม	จำนวน สถานประ- กอบการ	คนทำงาน		ลูกจ้าง		ค่าตอบแทนแรงงาน	
		จำนวน	ร้อยละ	จำนวน	ร้อยละ	มูลค่า (พันบาท)	เฉลี่ยต่อคน ต่อปี (บาท)
รวม	1,083	4,741	100.0	3,232	100.0	168,996.6	52,289
ขนาดของสถานประกอบการ							
1 – 15 คน	1,059	2,719	57.4	1,231	38.1	47,226.3	38,364
16 – 25 คน	14	302	6.4	287	8.9	11,287.6	39,330
26 – 30 คน	1	30	0.6	29	0.9	850.0	29,310
31 – 50 คน	4	148	3.1	143	4.4	3,355.5	23,465
51 – 200 คน	3	215	4.5	215	6.6	11,672.2	54,289
มากกว่า 200 คน	2	1,327	28.0	1,327	41.1	94,604.9	71,292
หมวดย่อยอุตสาหกรรม							
การผลิตผลิตภัณฑ์อาหาร	256	2,453	51.7	2,031	62.8	120,155.9	59,161
การผลิตเครื่องดื่ม	12	64	1.3	49	1.5	2,459.0	50,183
การผลิตสิ่งทอ	61	387	8.2	319	9.9	5,829.6	18,975
การผลิตเสื้อผ้าเครื่องแต่งกาย	217	412	8.7	132	4.1	6,347.0	48,084
การผลิตเครื่องหนังและผลิตภัณฑ์ที่เกี่ยวข้อง	6	26	0.5	16	0.5	371.04	23,190
การผลิตไม้และผลิตภัณฑ์จากไม้และไม้ก๊อก (ยกเว้นเฟอร์นิเจอร์)การผลิตสิ่งของจาก ฟางและวัสดุถักสานอื่นๆ	201	317	6.7	54	1.7	1,820.6	33,714
การพิมพ์และการผลิตซ้ำสื่อบันทึกข้อมูล	11	60	1.3	40	1.2	2,966.2	74,155
การผลิตเคมีภัณฑ์และผลิตภัณฑ์เคมี	1	3	0.1	-	-	-	-
การผลิตเภสัชภัณฑ์ เคมีภัณฑ์ที่ใช้รักษาโรค ผลิตภัณฑ์จากพืชและสัตว์ที่ใช้รักษาโรค	1	6	0.1	5	0.2	D	D
การผลิตผลิตภัณฑ์ยางและพลาสติก	10	25	0.5	14	0.4	1,387.0	99,069
การผลิตผลิตภัณฑ์อื่นๆ ที่ทำจากแร่โลหะ	50	152	3.2	73	2.3	4,000.5	54,802
การผลิตผลิตภัณฑ์โลหะประดิษฐ์ (ยกเว้นเครื่องจักรและอุปกรณ์)	108	290	6.1	143	4.4	7,663.7	53,592
การผลิตผลิตภัณฑ์คอมพิวเตอร์ อิเล็กทรอนิกส์ และอุปกรณ์ที่ใช้ ในทางทัศนศาสตร์	1	65	1.4	65	2.0	D	D
การผลิตเครื่องจักรและเครื่องมือ ซึ่งมิได้จัดประเภทไว้ในที่อื่น	1	5	0.1	3	0.1	D	D
การผลิตยานยนต์ รถพ่วง และรถกึ่งพ่วง	4	4	0.1	-	-	-	-
การผลิตอุปกรณ์ขนส่งอื่นๆ	1	6	0.1	5	0.2	D	D
การผลิตเฟอร์นิเจอร์	20	124	2.6	103	3.2	1,309.9	12,718
การผลิตผลิตภัณฑ์อื่นๆ	48	173	3.7	105	3.2	3,956.3	37,678
การซ่อมและการติดตั้งเครื่องจักรและ อุปกรณ์	67	114	2.4	27	0.8	2,209.9	81,847
การจัดการน้ำเสีย การเก็บรวบรวมของเสีย การบำบัดและการกำจัดของเสีย รวมถึงการนำของเสียกลับมาใช้ใหม่	7	56	1.2	48	1.5	1,315.5	27,405

หมายเหตุ : - ไม่มีข้อมูล หรือข้อมูลมีค่าเป็น 0 หรือมีข้อมูลจำนวนน้อย
D หมายถึง ตัวเลขที่ไม่เปิดเผย

ตาราง มูลค่าผลผลิต และมูลค่าเพิ่มของสถานประกอบการอุตสาหกรรมการผลิต จำแนกตามขนาดของสถานประกอบการ และหมวดย่อยอุตสาหกรรม

ขนาดของสถานประกอบการ/ หมวดย่อยอุตสาหกรรม	มูลค่าผลผลิต		มูลค่าเพิ่ม		มูลค่าเพิ่มต่อ มูลค่าผลผลิต (ร้อยละ)
	มูลค่า (พันบาท)	ร้อยละ	มูลค่า (พันบาท)	ร้อยละ	
รวม	8,125,318.9	100.0	2,185,457.0	100.0	26.9
ขนาดของสถานประกอบการ					
1 – 15 คน	460,254.0	5.7	148,756.3	6.8	32.3
16 – 25 คน	565,222.0	7.0	121,606.0	5.6	21.5
26 – 30 คน	D	0.0	D	D	D
31 – 50 คน	292,410.2	3.6	49,498.6	2.3	16.9
51 – 200 คน	D	D	D	D	D
มากกว่า 200 คน	D	D	D	D	D
หมวดย่อยอุตสาหกรรม					
การผลิตผลิตภัณฑ์อาหาร	7,806,568.4	96.1	2,074,211.9	94.9	26.6
การผลิตเครื่องดื่ม	10,997.7	0.1	3,990.3	0.2	36.3
การผลิตสิ่งทอ	11,727.6	0.1	4,279.9	0.2	36.5
การผลิตเสื้อผ้าเครื่องแต่งกาย	40,731.2	0.5	15,417.5	0.7	37.9
การผลิตเครื่องหนังและผลิตภัณฑ์ที่เกี่ยวข้อง	867.0	-	272.7	0.0	31.5
การผลิตไม้และผลิตภัณฑ์จากไม้และไม้ก๊อก (ยกเว้น การผลิตสิ่งของจากฟางและวัสดุถักสานอื่นๆ)	16,055.9	0.2	6,066.8	0.3	37.8
การพิมพ์และการผลิตซ้ำสื่อบันทึกข้อมูล	16,568.4	0.2	4,617.5	0.2	27.9
การผลิตเคมีภัณฑ์และผลิตภัณฑ์เคมี	D	D	D	D	D
การผลิตเภสัชภัณฑ์ เคมีภัณฑ์ที่ใช้รักษาโรค และผลิตภัณฑ์จาก และสัตว์ที่ใช้รักษาโรค	D	D	D	D	D
การผลิตผลิตภัณฑ์ยางและพลาสติก	26,979.2	0.3	6,147.8	0.3	22.8
การผลิตผลิตภัณฑ์อื่นๆ ที่ทำจากแร่โลหะ	21,902.1	0.3	8,551.2	0.4	39.0
การผลิตผลิตภัณฑ์โลหะประดิษฐ์ (ยกเว้นเครื่องจักรและ อุปกรณ์)	81,536.1	1.0	31,885.8	1.5	39.1
การผลิตผลิตภัณฑ์คอมพิวเตอร์ อิเล็กทรอนิกส์ และอุปกรณ์ที่ ใช้ในทางทัศนศาสตร์	D	D	D	D	D
การผลิตเครื่องจักรและเครื่องมือ ซึ่งมีได้จัดประเภทไว้ในที่อื่น	D	D	D	D	D
การผลิตยานยนต์ รถพ่วง และรถกึ่งพ่วง	280.0	-	110.8	-	39.6
การผลิตอุปกรณ์ขนส่งอื่นๆ	D	D	D	D	D
การผลิตเฟอร์นิเจอร์	5,909.9	0.1	2,473.2	0.1	41.8
การผลิตผลิตภัณฑ์อื่นๆ	29,801.0	0.4	8,833.6	0.4	29.6
การซ่อมและการติดตั้งเครื่องจักรและอุปกรณ์	22,284.2	0.3	9,106.4	0.5	40.9
การจัดการน้ำเสีย การเก็บรวบรวมของเสีย การบำบัด และการกำจัดของเสีย รวมถึงการนำของเสียกลับมาใช้ใหม่	13,144.8	0.2	2,888.7	0.2	22.0

หมายเหตุ : - ไม่มีข้อมูล หรือข้อมูลมีค่าเป็น 0 หรือมีข้อมูลจำนวนน้อย
D หมายถึง ตัวเลขที่ไม่เปิดเผย

2.2.2 มูลค่าผลผลิต

สถานประกอบการอุตสาหกรรมการผลิตมีมูลค่าผลผลิตรวมทั้งสิ้น 8,125.3 ล้านบาท โดยมีสัดส่วนของมูลค่าเพิ่มต่อมูลค่าผลผลิตประมาณร้อยละ 26.9 เมื่อพิจารณาตามขนาดของสถานประกอบการ (ตาราง ง) พบว่า มูลค่าผลผลิตของสถานประกอบการที่มีจำนวนคนทำงาน 16-25 คน มีสัดส่วนมูลค่าผลผลิตประมาณร้อยละ 7.0 สถานประกอบการที่มีคนทำงาน 1-15 คน และ 31- 50 คน มีมูลค่าผลผลิตประมาณร้อยละ 5.7 และ 3.6

สำหรับมูลค่าผลผลิตของสถานประกอบการ จำแนกตามหมวดย่อยอุตสาหกรรมพบว่า มูลค่าผลผลิตของสถานประกอบการที่เกี่ยวข้องกับอุตสาหกรรมการผลิตผลิตภัณฑ์อาหาร มีมูลค่าผลผลิตสูงถึงร้อยละ 96.1 รองลงมาเป็นการผลิตผลิตภัณฑ์โลหะ(ยกเว้นเครื่องจักรและอุปกรณ์) โดยมีมูลค่าผลผลิตร้อยละ 1.0 ส่วนอุตสาหกรรมการผลิตอื่นๆ ในแต่ละหมวดย่อยอุตสาหกรรม มีมูลค่าผลผลิตในสัดส่วนต่ำกว่าร้อยละ 1.0

2.2.3 มูลค่าเพิ่ม

ในการดำเนินกิจการของสถานประกอบการอุตสาหกรรมการผลิตมีมูลค่าเพิ่มรวมทั้งสิ้นประมาณ 2,185.5 ล้านบาท เมื่อพิจารณาตามขนาดของสถานประกอบการ (ตาราง ง)พบว่ามูลค่าเพิ่มของสถานประกอบการที่มีจำนวนคนทำงาน1-15 คน มีมูลค่าเพิ่มประมาณร้อยละ 6.8 เป็นสถานประกอบการที่มีจำนวนคนทำงาน 16-25 คน และสถานประกอบการที่มีจำนวนคนทำงาน 31-50 คน โดยมีมูลค่าเพิ่ม ร้อยละ 5.6 และร้อยละ 2.3 ตามลำดับ

สำหรับมูลค่าเพิ่มของสถานประกอบการ จำแนกตามหมวดย่อยอุตสาหกรรม พบว่ามูลค่าเพิ่มของสถานประกอบการอุตสาหกรรมการผลิตผลิตภัณฑ์อาหาร มีมูลค่าเพิ่มสูงถึงร้อยละ 94.9 รองลงมาเป็นอุตสาหกรรมการผลิตผลิตภัณฑ์โลหะประดิษฐ์(ยกเว้นเครื่องจักรและอุปกรณ์) โดยมี

มูลค่าเพิ่มร้อยละ 1.5 และอุตสาหกรรมการผลิตอื่นๆ ในแต่ละหมวดย่อยอุตสาหกรรม มีมูลค่าผลผลิตในสัดส่วนต่ำกว่าร้อยละ 1.0

2.2.4 มูลค่าผลผลิตเฉลี่ย

มูลค่าผลผลิตเฉลี่ยต่อสถานประกอบการ และต่อคนทำงาน ประมาณ 7.5 ล้านบาท เมื่อพิจารณาตามขนาดของสถานประกอบการ (ตาราง จ) พบว่าสถานประกอบการที่มีคนทำงาน 31-50 คน มีมูลค่าผลผลิตเฉลี่ยต่อสถานประกอบการและต่อคนทำงานสูงถึง 73.1 และ 2.0 ล้านบาทตามลำดับ รองลงมาเป็นสถานประกอบการที่มีจำนวนคนทำงาน 16-25 คน มีมูลค่าเฉลี่ย 40.4 และ 1.9 ล้านบาท ตามลำดับ

สำหรับมูลค่าผลผลิตเฉลี่ยต่อสถานประกอบการและต่อคนทำงาน ตามหมวดย่อยอุตสาหกรรมพบว่า อุตสาหกรรมการผลิตผลิตภัณฑ์อาหาร มีมูลค่าผลผลิตเฉลี่ยต่อสถานประกอบการและต่อคนทำงานสูงถึง 30.5 และ 3.2 ล้านบาท ตามลำดับ รองลงมาเป็นอุตสาหกรรมการผลิตผลิตภัณฑ์ยางและพลาสติก โดยมีมูลค่าผลผลิตเฉลี่ยต่อสถานประกอบการและต่อคนทำงาน 2.7 ล้านบาท และ 1.9 ล้านบาท ตามลำดับ

2.2.5 มูลค่าเพิ่มเฉลี่ย

จากตาราง จ แสดงให้เห็นว่า สถานประกอบการอุตสาหกรรมการผลิตมีมูลค่าเพิ่มเฉลี่ยต่อสถานประกอบการ มีมูลค่าประมาณ 2.0 ล้านบาท และมีมูลค่าเพิ่มต่อคนทำงาน 460,970 บาท

หากพิจารณาตามขนาดของสถานประกอบการ พบว่า สถานประกอบการที่มีคนทำงาน 31-50 คน มีมูลค่าเพิ่มเฉลี่ยต่อสถานประกอบการ และต่อคนทำงาน ประมาณ 12.4 ล้านบาท และ 334,450 บาท ตามลำดับ สำหรับสถานประกอบการที่มีจำนวนคนทำงาน 1-15 คน มีมูลค่าเพิ่มเฉลี่ยต่อสถานประกอบการและต่อคนทำงานประมาณ 140,469 บาทและ 54,710 บาท

เมื่อพิจารณาตามหมวดย่อยอุตสาหกรรม พบว่า อุตสาหกรรมการผลิตผลิตภัณฑ์อาหาร มีมูลค่าเพิ่มเฉลี่ยต่อสถานประกอบการและต่อคนทำงานสูงสุดประมาณ 8.1 ล้านบาท และ 845,582 บาท ตามลำดับ ในขณะที่สถาน

ประกอบการการผลิตสิ่งทอ มีมูลค่าเพิ่มเฉลี่ยต่อสถานประกอบการและต่อคนทำงานต่ำสุด ประมาณ 70,162 บาท และ 11,059 บาท ตามลำดับ

ตาราง จ มูลค่าการผลิต และมูลค่าเพิ่มเฉลี่ยต่อสถานประกอบการ และต่อคนทำงาน จำแนกตามขนาดของสถานประกอบการและหมวดย่อยอุตสาหกรรม

(หน่วย : บาท)

ขนาดของสถานประกอบการ/ หมวดย่อยอุตสาหกรรม	มูลค่าการผลิตเฉลี่ย		มูลค่าเพิ่มเฉลี่ย	
	ต่อสถาน- ประกอบการ	ต่อคนทำงาน	ต่อสถาน- ประกอบการ	ต่อคนทำงาน
รวม	7,502,602.9	1,713,840.7	2,017,965.8	460,969.6
ขนาดของสถานประกอบการ				
1 – 15 คน	434,611.9	169,273.3	140,468.7	54,709.9
16 – 25 คน	40,373,002.1	1,871,596.1	8,686,142.1	402,668.8
26 – 30 คน	D	D	D	D
31 – 50 คน	73,102,550.0	1,975,744.6	12,374,650.0	334,450.0
51 – 200 คน	D	D	D	D
มากกว่า 200 คน	D	D	D	D
หมวดย่อยอุตสาหกรรม				
การผลิตผลิตภัณฑ์อาหาร	30,494,407.7	3,182,457.5	8,102,390.1	845,581.7
การผลิตเครื่องดื่มและการผลิตผลิตภัณฑ์ยาสูบ	916,478.3	171,839.7	332,528.3	62,349.1
การผลิตสิ่งทอ	192,255.7	30,303.9	70,161.5	11,059.0
การผลิตเสื้อผ้าเครื่องแต่งกาย	187,701.3	98,862.1	71,048.2	37,421.0
การผลิตเครื่องหนังและผลิตภัณฑ์ที่เกี่ยวข้อง	144,500.0	33,346.2	45,450.0	10,488.5
การผลิตไม้และผลิตภัณฑ์จากไม้และไม้ก๊อก (ยกเว้นเฟอร์นิเจอร์)	79,880.0	50,649.4	30,183.1	19,138.2
การผลิตสิ่งของจากฟางและวัสดุถักสานอื่นๆ				
การพิมพ์และการผลิตซ้ำสื่อบันทึกข้อมูล	1,506,214.5	276,139.3	419,769.1	76,957.7
การผลิตเคมีภัณฑ์และผลิตภัณฑ์เคมี	D	D	D	D
การผลิตเภสัชภัณฑ์ เคมีภัณฑ์ที่ใช้รักษาโรค และผลิตภัณฑ์จากพืชและสัตว์ที่ใช้รักษาโรค	D	D	D	D
การผลิตผลิตภัณฑ์ยางและพลาสติก	2,697,916.0	1,079,166.4	614,777.0	245,910.8
การผลิตผลิตภัณฑ์อื่นๆ ที่ทำจากแร่โลหะ	438,042.4	144,092.9	171,024.0	56,257.9
การผลิตผลิตภัณฑ์โลหะประดิษฐ์ (ยกเว้นเครื่องจักรและอุปกรณ์)	754,964.2	281,159.1	295,238.5	109,950.9
การผลิตผลิตภัณฑ์คอมพิวเตอร์ อิเล็กทรอนิกส์ และอุปกรณ์ที่ใช้ในทางทัศนศาสตร์	D	D	D	D
การผลิตเครื่องจักรและเครื่องมือ ซึ่งมีได้จัดประเภทไว้ในที่อื่น	D	D	D	D
การผลิตยานยนต์ รถพ่วง และรถกึ่งพ่วง	70,000.0	70,000.0	27,700.0	27,700.0
การผลิตอุปกรณ์ขนส่งอื่นๆ	D	D	D	D
การผลิตเฟอร์นิเจอร์	295,497.0	47,660.8	123,659.5	19,945.1
การผลิตผลิตภัณฑ์อื่นๆ	620,583.8	172,260.0	184,034.2	51,061.5
การซ่อมและการติดตั้งเครื่องจักรและอุปกรณ์	332,599.4	195,475.1	135,916.0	79,880.4
การจัดการน้ำเสีย การเก็บรวบรวมของเสีย การบำบัดและกำจัดของเสีย รวมถึงการนำของเสียกลับมาใช้ใหม่	1,877,828.6	234,728.6	412,677.1	51,584.6

2.3 สรุปและข้อเสนอแนะของสถานประกอบการ

ผลจากการสำมะโนอุตสาหกรรม พ.ศ. 2555: อุตสาหกรรมการผลิตจังหวัดอุทัยธานี พบว่า มีจำนวนสถานประกอบการอุตสาหกรรมการผลิตทั้งสิ้นประมาณ 1,083 แห่ง ส่วนใหญ่หรือประมาณร้อยละ 97.8 เป็นสถานประกอบการที่มีขนาดคนทำงาน 1-15 คน และประกอบอุตสาหกรรมการผลิตเกี่ยวกับการผลิตผลิตภัณฑ์อาหาร สำหรับคนทำงานในสถานประกอบการอุตสาหกรรมการผลิตมีจำนวนทั้งสิ้นประมาณ 4,741 คน มีการจ้างงานหรือมีลูกจ้างทั้งสิ้นประมาณ 3,232 คน โดยได้รับค่าตอบแทนต่อคนต่อปีประมาณ 52,289 บาท ส่วนมูลค่าผลผลิตมีมูลค่าประมาณ 8,125.3 ล้านบาท ค่าใช้จ่ายชั้นกลางประมาณ 5,939.9 ล้านบาทและมูลค่าเพิ่มประมาณ 2,185.4 ล้านบาท เป็นต้น

● ความช่วยเหลือที่ต้องการจากหน่วยงานของรัฐ

จากการสำรวจพบว่า ผู้ประกอบการในจังหวัดอุทัยธานี ประมาณร้อยละ 43.2 ได้ระบุความต้องการและข้อเสนอแนะ ดังนี้ ร้อยละ 50.7 ต้องการให้หน่วยงานรัฐลดต้นทุนการผลิต ร้อยละ 42.6 ต้องการให้หน่วยงานรัฐจัดหาแหล่งเงินกู้ดอกเบี้ยต่ำ ร้อยละ 20.7 ต้องการให้ลดภาษี หรือยกเว้นภาษีนำเข้าวัตถุดิบ เครื่องมือ เครื่องจักรฯ ร้อยละ 12.9 ต้องการให้ภาครัฐจัดหา ฝึกอบรมและพัฒนาฝีมือแรงงาน และร้อยละ 10.9 ต้องการให้เพิ่มวงเงินสินเชื่อให้กับผู้ประกอบการ

แผนภูมิ ฎ ร้อยละของสถานประกอบการอุตสาหกรรมการผลิต จำแนกตามความต้องการให้ภาครัฐช่วยเหลือ 5 อันดับแรก

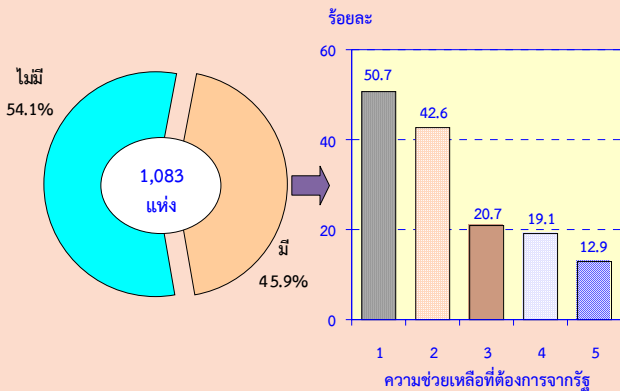

หมายเหตุ : สถานประกอบการ 1 แห่งสามารถตอบได้มากกว่า 1 ข้อ

ความช่วยเหลือที่ต้องการจากรัฐ :

1. ลดต้นทุนการผลิต
2. จัดหาแหล่งเงินกู้ดอกเบี้ยต่ำ
3. ลดภาษี หรือยกเว้นภาษีนำเข้า
4. ส่งเสริมการลงทุนให้ผู้ประกอบการ
5. จัดหา ฝึกอบรม และพัฒนาฝีมือแรงงาน

● ปัญหาในการดำเนินกิจการ

ผู้ประกอบการอุตสาหกรรมการผลิตในจังหวัดอุทัยธานี ประมาณร้อยละ 44.2 ได้แสดงความคิดเห็นในเรื่องปัญหาและอุปสรรคที่สำคัญในการดำเนินกิจการ ดังนี้ ร้อยละ 38.1 มีปัญหาในการดำเนินกิจการด้านเงินทุนไม่เพียงพอ ร้อยละ 26.2 ประสบปัญหาวัตถุดิบที่ใช้ในการผลิต ร้อยละ 23.4 ประสบปัญหาด้านตลาดผลผลิต ร้อยละ 17.6 มีปัญหาขาดแคลนแรงงาน ร้อยละ 4.4 มีความคิดเห็นว่าการค้าขายด้านการค้าของรัฐบาลไม่แน่นอน และร้อยละ 21.3 ผู้ประกอบการประสบปัญหาด้านอื่นๆ

แผนภูมิ ฎ ร้อยละของสถานประกอบการอุตสาหกรรมการผลิต จำแนกตามการมีปัญหาด้านการดำเนินกิจการ

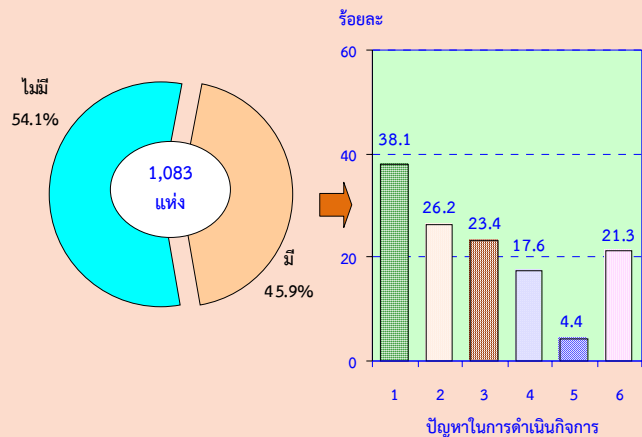

หมายเหตุ : สถานประกอบการ 1 แห่งสามารถตอบได้มากกว่า 1 ข้อ

ปัญหาในการดำเนินกิจการ :

1. เงินทุนไม่เพียงพอ
2. ขาดแคลนวัตถุดิบที่ใช้ในการผลิต
3. ตลาดผลผลิต
4. ขาดแคลนแรงงาน
5. นโยบายด้านการค้าของรัฐบาลไม่แน่นอน
6. อื่นๆ

Statistical Tables

PART 1 OPERATION INFORMATION OF MANUFACTURING
ESTABLISHMENTS BY SIZE OF ESTABLISHMENTS

LIST OF STATISTICAL TABLES

PART 1	OPERATION INFORMATION OF ESTABLISHMENTS BY SIZE OF ESTABLISHMENTS
TABLE 1	SUMMARY OF BASIC STATISTICS FOR MANUFACTURING ESTABLISHMENTS IN 2011 BY SIZE OF ESTABLISHMENT
TABLE 2	VALUE OF GROSS OUTPUT OF MANUFACTURING ESTABLISHMENTS IN 2011 BY SIZE OF ESTABLISHMENT
TABLE 3	INTERMEDIATE CONSUMPTION OF MANUFACTURING ESTABLISHMENTS IN 2011 BY SIZE OF ESTABLISHMENT
TABLE 4	PERSONS ENGAGED IN MANUFACTURING ESTABLISHMENTS IN 2011 BY WORK STATUS, SEX AND SIZE OF ESTABLISHMENT
TABLE 5	NUMBER OF MANUFACTURING ESTABLISHMENTS BY WORKING DAYS PER WEEK, WORKING HOURS PER DAY OF EMPLOYEES AND SIZE OF ESTABLISHMENT
TABLE 6	REMUNERATION IN 2011 BY SIZE OF ESTABLISHMENT
TABLE 7	NUMBER AND PERCENTAGE OF MANUFACTURING ESTABLISHMENTS BY PERCENTAGE OF CAPACITY UTILIZATION IN 2011 AND SIZE OF ESTABLISHMENT
TABLE 8	VALUE OF STOCKS AT THE BEGINNING AND THE END OF 2011 BY SIZE OF ESTABLISHMENT
TABLE 9	CHANGE IN VALUE OF STOCKS IN 2011 BY SIZE OF ESTABLISHMENT
TABLE 10	TOTAL EXPENSES OF MANUFACTURING ESTABLISHMENTS IN 2011 BY SIZE OF ESTABLISHMENT
TABLE 11	TOTAL RECEIPTS OF MANUFACTURING ESTABLISHMENTS IN 2011 BY SIZE OF ESTABLISHMENT
TABLE 12	BOOK VALUE OF FIXED ASSETS IN 2011 BY SIZE OF ESTABLISHMENT
TABLE 13	VALUE OF FIXED ASSETS CHANGED IN JANUARY – DECEMBER 2011 BY SIZE OF ESTABLISHMENT

ตาราง 1 สถิติมูลฐานอุตสาหกรรมการผลิตในปี 2554 จำแนกตามขนาดของสถานประกอบการ

TABLE 1 SUMMARY OF BASIC STATISTICS FOR MANUFACTURING ESTABLISHMENTS IN 2011 BY SIZE OF ESTABLISHMENT

(พันบาท In Thousand Baht)

ขนาดของสถานประกอบการ	จำนวน	จำนวน	ลูกจ้าง Employees		มูลค่าผลผลิต	ค่าใช้จ่าย	มูลค่าเพิ่ม	Size of establishment
	สถานประกอบการ	คนทำงาน	จำนวน	ค่าตอบแทน	Value of	ชั้นกลาง	Value added	
	Number of	Number of	Number	แรงงาน	gross output	Intermediate		
	establishments	persons engaged		Remuneration		consumption		
รวม	1,083	4,741	3,232	168,996.6	8,125,318.9	5,939,861.9	2,185,457.0	Total
1 - 15 คน	1,059	2,719	1,231	47,226.3	460,254.0	311,497.7	148,756.3	1 - 15 persons
16 - 25 คน	14	302	287	11,287.6	565,222.0	443,616.0	121,606.0	16 - 25 persons
26 - 30 คน	1	30	29	D	D	D	D	26 - 30 persons
31 - 50 คน	4	148	143	3,355.5	292,410.2	242,911.6	49,498.6	31 - 50 persons
51 - 200 คน	3	215	215	D	D	D	D	51 - 200 persons
มากกว่า 200 คน	2	1,327	1,327	D	D	D	D	More than 200 persons

หมายเหตุ : D หมายถึง ตัวเลขที่ไม่เปิดเผย

Note : D means disclosure prohibited.

ที่มา : สำมะโนธุรกิจและอุตสาหกรรม พ.ศ.2555 : อุตสาหกรรมการผลิต จังหวัด อุทัยธานี สำนักงานสถิติแห่งชาติ กระทรวงเทคโนโลยีสารสนเทศและการสื่อสาร

Source : The 2012 Business and Industrial Census : Manufacturing Industry, Uthai Thani Province, National Statistical Office, Ministry of Information and Communication Technology.

ตาราง 2 มูลค่าผลผลิตของสถานประกอบการอุตสาหกรรมการผลิตในปี 2554 จำแนกตามขนาดของสถานประกอบการ

TABLE 2 VALUE OF GROSS OUTPUT OF MANUFACTURING ESTABLISHMENTS IN 2011 BY SIZE OF ESTABLISHMENT

(พันบาท In Thousand Baht)

ขนาดของสถานประกอบการ	จำนวน สถาน- ประกอบการ Number of establishments	รวม Total	มูลค่าขายผลผลิต Sales of goods produced	รายรับจาก การขายสินค้า ที่ซื้อมาจำหน่าย ในสภาพเดิม Sales of goods purchased for resale	รายรับจากการ รับจ้างเหมาทำการ ผลิตสินค้า Receipts for contract and commission work	รายรับจากการ ให้บริการ บำรุงรักษา ซ่อมแซมและติดตั้ง ให้แก่สถาน ประกอบการอื่น Receipts for repair and installation work etc.	รายรับจากการ ให้เช่าอาคาร ฯลฯ และรายรับอื่น ๆ Receipts for rent on building etc. and other receipts	ส่วนเปลี่ยนแปลง มูลค่าสินค้าคงเหลือ Change in value of stocks of goods	Size of establishment
รวม	1,083	8,125,318.9	7,789,736.5	7,753.1	34,709.3	1,453.0	17,762.3	273,904.7	Total
1 - 15 คน	1,059	460,254.0	417,099.6	7,753.1	34,709.3	1,453.0	868.8	-1,629.8	1 - 15 persons
16 - 25 คน	14	565,222.0	559,653.0	-	-	-	5,569.0	-	16 - 25 persons
26 - 30 คน	1	D	D	-	-	-	-	-	26 - 30 persons
31 - 50 คน	4	292,410.2	281,085.7	-	-	-	11,324.5	-	31 - 50 persons
51 - 200 คน	3	D	D	-	-	-	-	-	51 - 200 persons
มากกว่า 200 คน	2	D	D	-	-	-	-	D	More than 200 persons

หมายเหตุ : D หมายถึง ตัวเลขที่ไม่เปิดเผย

Note : D means disclosure prohibited.

ที่มา : สำมะโนธุรกิจและอุตสาหกรรม พ.ศ.2555 : อุตสาหกรรมการผลิต จังหวัด อุทัยธานี สำนักงานสถิติแห่งชาติ กระทรวงเทคโนโลยีสารสนเทศและการสื่อสาร

Source : The 2012 Business and Industrial Census : Manufacturing Industry, Uthai Thani Province, National Statistical Office, Ministry of Information and Communication Technology.

ตาราง 3 ค่าใช้จ่ายชั้นกลางของสถานประกอบการอุตสาหกรรมการผลิตในปี 2554 จำแนกตามขนาดของสถานประกอบการ

TABLE 3 INTERMEDIATE CONSUMPTION OF MANUFACTURING ESTABLISHMENTS IN 2011 BY SIZE OF ESTABLISHMENT

(พันบาท In Thousand Baht)

ขนาดของสถานประกอบการ	จำนวน สถาน- ประกอบการ Number of establishments	รวม Total	ค่าซื้อวัตถุดิบ และวัสดุประกอบๆ ที่ใช้ในการผลิต Purchase of materials and components	ค่าเชื้อเพลิง และค่าไฟฟ้า ที่จ่ายในการผลิต Cost of fuels, cost of electricity used in production	ค่าติดตั้งซ่อมแซมและ บำรุงรักษาสินค้า ที่จำหน่ายให้ลูกค้า Cost of repair and maintenance sales of goods of purchase	ค่าติดตั้งซ่อมแซมและ บำรุงรักษาเครื่องจักร เครื่องมือ Cost of repair and maintenance of machinery and equipment	ค่าซื้อสินค้า ที่ซื้อมาจำหน่าย ในสภาพเดิม Purchase of goods for resale	ค่าจ้างเหมาจ่ายให้ สถานประกอบการ อื่นผลิตสินค้าให้ Cost of contract and commission work	ค่าใช้จ่ายอื่น ๆ Other expenses	ส่วนเปลี่ยนแปลง มูลค่าวัตถุดิบและ วัสดุประกอบๆ คงเหลือ Change in value of stocks of materials and components	Size of establishment
รวม	1,083	5,939,861.9	5,534,302.4	51,818.9	177.2	18,157.1	6,615.4	171.9	274,288.7	-54,330.3	Total
1 - 15 คน	1,059	311,497.7	224,720.2	19,000.2	177.2	3,936.3	6,615.4	171.9	48,189.4	-8,687.0	1 - 15 persons
16 - 25 คน	14	443,616.0	345,137.4	7,528.6	-	671.4	-	-	46,129.0	-44,149.6	16 - 25 persons
26 - 30 คน	1	D	D	D	-	-	-	-	D	D	26 - 30 persons
31 - 50 คน	4	242,911.6	198,451.6	8,081.8	-	482.9	-	-	35,695.3	-200.0	31 - 50 persons
51 - 200 คน	3	D	D	D	-	D	-	-	D	D	51 - 200 persons
มากกว่า 200 คน	2	D	D	D	-	D	-	-	D	D	More than 200 persons

หมายเหตุ : D หมายถึง ตัวเลขที่ไม่เปิดเผย

Note : D means disclosure prohibited.

ที่มา : สำมะโนธุรกิจและอุตสาหกรรม พ.ศ.2555 : อุตสาหกรรมการผลิต จังหวัด อุทัยธานี สำนักงานสถิติแห่งชาติ กระทรวงเทคโนโลยีสารสนเทศและการสื่อสาร

Source : The 2012 Business and Industrial Census : Manufacturing Industry, Uthai Thani Province, National Statistical Office, Ministry of Information and Communication Technology.

ตาราง 4 คนทำงานในสถานประกอบการอุตสาหกรรมการผลิตในปี 2554 จำแนกตามสถานภาพการทำงาน เพศ และขนาดของสถานประกอบการ

TABLE 4 PERSONS ENGAGED IN MANUFACTURING ESTABLISHMENTS IN 2011 BY WORK STATUS, SEX AND SIZE OF ESTABLISHMENT

ขนาดของสถานประกอบการ	จำนวน สถาน- ประกอบการ Number of establishments	รวม			คนทำงานโดยไม่ได้รับค่าจ้าง/ เงินเดือน Unpaid workers			ลูกจ้างในกรรมวิธีการผลิต Operatives									ลูกจ้างอื่น ๆ Other employees			Size of establishment			
		รวม Total	ชาย Male	หญิง Female	รวม			ผู้ปฏิบัติงานที่มีฝีมือ Skill labour			ผู้ปฏิบัติงานไม่มีฝีมือ Unskill labour			รวม	ชาย	หญิง	รวม	ชาย	หญิง				
					รวม Total	ชาย Male	หญิง Female	รวม Total	ชาย Male	หญิง Female	รวม Total	ชาย Male	หญิง Female								รวม Total	ชาย Male	หญิง Female
รวม	1,083	4,741	2,301	2,440	1,509	662	847	2,924	1,406	1,517	1,890	861	1,029	1,034	545	489	309	233	76	Total			
1 - 15 คน	1,059	2,719	1,174	1,545	1,488	651	837	1,217	519	697	1,012	414	598	205	105	100	15	4	11	1 - 15 persons			
16 - 25 คน	14	302	70	232	15	8	7	281	56	225	239	33	206	42	23	19	6	6	-	16 - 25 persons			
26 - 30 คน	1	D	-	D	D	-	D	D	-	D	D	-	D	-	-	-	-	-	-	26 - 30 persons			
31 - 50 คน	4	148	31	117	5	3	2	143	28	115	143	28	115	-	-	-	-	-	-	31 - 50 persons			
51 - 200 คน	3	D	D	D	-	-	-	D	D	D	D	D	D	D	D	D	D	D	D	51 - 200 persons			
มากกว่า 200 คน	2	D	D	D	-	-	-	D	D	D	D	D	D	D	D	D	D	D	D	More than 200 persons			

หมายเหตุ : D หมายถึง ตัวเลขที่ไม่เปิดเผย

Note : D means disclosure prohibited.

ที่มา : สำนักธุรกิจและอุตสาหกรรม พ.ศ.2555 : อุตสาหกรรมการผลิต จังหวัด อุทัยธานี สำนักงานสถิติแห่งชาติ กระทรวงเทคโนโลยีสารสนเทศและการสื่อสาร

Source : The 2012 Business and Industrial Census : Manufacturing Industry, Uthai Thani Province, National Statistical Office, Ministry of Information and Communication Technology

ตาราง 5 จำนวนสถานประกอบการอุตสาหกรรมการผลิต จำแนกตามจำนวนวันทำงานต่อสัปดาห์ จำนวนชั่วโมงทำงานเฉลี่ยต่อวันของลูกจ้าง และขนาดของสถานประกอบการ

TABLE 5 NUMBER OF MANUFACTURING ESTABLISHMENTS BY WORKING DAYS PER WEEK, WORKING HOURS PER DAY OF EMPLOYEES AND SIZE OF ESTABLISHMENT

ขนาดของสถานประกอบการ	จำนวนสถานประกอบการ	คนทำงานโดยไม่ได้รับค่าจ้าง/เงินเดือน Unpaid workers						ลูกจ้างในกรรมวิธีการผลิต Operatives						ลูกจ้างอื่น ๆ Other employees						Size of establishment
		จำนวนวันทำงานต่อสัปดาห์			จำนวนชั่วโมงทำงานเฉลี่ยต่อวัน			จำนวนวันทำงานต่อสัปดาห์			จำนวนชั่วโมงทำงานเฉลี่ยต่อวัน			จำนวนวันทำงานต่อสัปดาห์			จำนวนชั่วโมงทำงานเฉลี่ยต่อวัน			
		Number of working days per week			Number of working hours per day			Number of working days per week			Number of working hours per day			Number of working days per week			Number of working hours per day			
		< 5	6	7	< 8	8 - 10	11 - 12	< 5	6	7	< 8	8 - 10	11 - 12	< 5	6	7	< 8	8 - 10	11 - 12	
รวม	1,083	373	253	437	681	372	11	104	121	142	149	210	5	2	8	1	2	7	2	Total
1 - 15 คน	1,059	368	250	430	672	366	11	98	113	132	138	200	2	2	5	-	2	5	-	1 - 15 persons
16 - 25 คน	14	4	3	4	5	6	-	4	5	5	6	7	1	-	1	-	-	1	-	16 - 25 persons
26 - 30 คน	1	-	-	D	D	-	-	-	-	D	D	-	-	-	-	-	-	-	-	26 - 30 persons
31 - 50 คน	4	1	-	2	3	-	-	1	-	3	3	1	-	-	-	-	-	-	-	31 - 50 persons
51 - 200 คน	3	-	-	-	-	-	-	D	D	-	D	D	D	-	D	-	-	-	D	51 - 200 persons
มากกว่า 200 คน	2	-	-	-	-	-	-	-	D	D	-	D	D	-	D	D	-	D	D	More than 200 persons

หมายเหตุ : (1) D หมายถึง ตัวเลขที่ไม่เปิดเผย

: (2) - หมายถึง ไม่มีข้อมูลหรือข้อมูลมีค่าเป็น 0 หรือมีข้อมูลจำนวนเล็กน้อย

Note : (1) D means disclosure prohibited.

: (2) - Nil or zero or negligible amount

ที่มา : สำมะโนธุรกิจและอุตสาหกรรม พ.ศ.2555 : อุตสาหกรรมการผลิต จังหวัด อุทัยธานี สำนักงานสถิติแห่งชาติ กระทรวงเทคโนโลยีสารสนเทศและการสื่อสาร

Source : The 2012 Business and Industrial Census : Manufacturing Industry, Uthai Thani Province, National Statistical Office, Ministry of Information and Communication Technology

ตาราง 6 ค่าตอบแทนแรงงานในปี 2554 จำแนกตามขนาดของสถานประกอบการ

TABLE 6 REMUNERATION IN 2011 BY SIZE OF ESTABLISHMENT

(พันบาท In Thousand Baht)

ขนาดของสถานประกอบการ ประเภท	จำนวน สถาน- ประกอบการ Number of establishments	จำนวนลูกจ้าง employees	รวม Total	ลูกจ้างในกรรมวิธีการผลิต Operatives						ลูกจ้างอื่น ๆ Other employees					Size of establishment	
				รวม Total	ค่าจ้าง เงินเดือน Wages, salaries	ค่าล่วงเวลา โบนัส ฯลฯ Overtime bonus etc.	สวัสดิการและผลประโยชน์ตอบแทน ค่ารักษาพยาบาล อื่น ๆ Medical care Others	เงินที่สถานประกอบการ จ่ายสมทบเข้ากองทุน เพื่อการประกันสังคม ฯลฯ Employer's contribution to social security	รวม Total	ค่าจ้าง เงินเดือน Wages, salaries	ค่าล่วงเวลา โบนัส ฯลฯ Overtime bonus etc.	สวัสดิการและผลประโยชน์ตอบแทน ค่ารักษาพยาบาล อื่น ๆ Medical care Others	เงินที่สถานประกอบการ จ่ายสมทบเข้ากองทุน เพื่อการประกันสังคม ฯลฯ Employer's contribution to social security			
รวม	1,083	3,232	168,996.6	123,279.8	110,774.1	3,397.0	2,021.9	3,336.6	3,750.3	45,716.8	41,350.1	196.5	1,500.0	580.4	2,089.9	Total
1 - 15 คน	1,059	1,231	47,226.3	46,414.5	44,349.4	911.8	26.7	542.5	584.1	811.8	643.4	132.1	-	8.6	27.8	1 - 15 persons
16 - 25 คน	14	287	11,287.6	10,927.6	10,238.0	162.8	-	205.9	320.9	360.0	262.1	64.4	-	-	33.5	16 - 25 persons
26 - 30 คน	1	D	D	D	D	-	-	-	-	-	-	-	-	-	-	26 - 30 persons
31 - 50 คน	4	143	3,355.5	3,355.5	3,279.8	-	-	-	75.7	-	-	-	-	-	-	31 - 50 persons
51 - 200 คน	3	D	D	D	D	D	-	D	D	D	D	-	-	-	D	51 - 200 persons
มากกว่า 200 คน	2	D	D	D	D	D	D	D	D	D	D	-	D	D	D	More than 200 persons

หมายเหตุ : (1) D หมายถึง ตัวเลขที่ไม่เปิดเผย

: (2) - หมายถึง ไม่มีข้อมูลหรือข้อมูลมีค่าเป็น 0 หรือมีข้อมูลจำนวนเล็กน้อย

Note : (1) D means disclosure prohibited.

: (2) - Nil or zero or negligible amount

ที่มา : สำมะโนธุรกิจและอุตสาหกรรม พ.ศ.2555 : อุตสาหกรรมการผลิต จังหวัด อุทัยธานี สำนักงานสถิติแห่งชาติ กระทรวงเทคโนโลยีสารสนเทศและการสื่อสาร

Source : The 2012 Business and Industrial Census : Manufacturing Industry, Uthai Thani Province, National Statistical Office, Ministry of Information and Communication Technology.

ตาราง 7 จำนวนและร้อยละของสถานประกอบการอุตสาหกรรมการผลิต จำแนกตามอัตราการใช้กำลังการผลิตต่อปี 2554 และขนาดของสถานประกอบการ

TABLE 7 NUMBER AND PERCENTAGE OF MANUFACTURING ESTABLISHMENTS BY PERCENTAGE OF CAPACITY UTILIZATION IN 2011 AND SIZE OF ESTABLISHMENT

ขนาดของสถานประกอบการ	จำนวนสถานประกอบการ		อัตราการใช้กำลังการผลิตต่อปี 2554 Percentage of capacity utilization in 2011																เฉลี่ยต่อสถาน- ประกอบการ	Size of establishment
	Number of establishments		10 - 19		< 50		50 - 59		60 - 69		70 - 79		80 - 89		90 - 99		>100			
	จำนวน	ร้อยละ	จำนวน	ร้อยละ	จำนวน	ร้อยละ	จำนวน	ร้อยละ	จำนวน	ร้อยละ	จำนวน	ร้อยละ	จำนวน	ร้อยละ	จำนวน	ร้อยละ	จำนวน	ร้อยละ		
	Number	%	Number	%	Number	%	Number	%	Number	%	Number	%	Number	%	Number	%	Number	%		
รวม	1,083	100.0	10	0.9	88	8.2	148	13.6	180	16.7	167	15.5	202	18.7	45	4.2	242	22.4	71.5	Total
1 - 15 คน	1,059	100.0	10	0.9	86	8.2	147	13.8	179	16.9	165	15.6	196	18.5	38	3.6	237	22.4	71.3	1 - 15 persons
16 - 25 คน	14	100.0	-	-	2	14.3	-	-	-	-	-	-	4	28.6	4	28.6	4	28.6	82.1	16 - 25 persons
26 - 30 คน	1	100.0	-	-	-	-	-	-	-	-	-	-	-	-	1	100.0	-	-	90.0	26 - 30 persons
31 - 50 คน	4	100.0	-	-	-	-	1	25.0	1	25.0	-	-	-	-	2	50.0	-	-	73.8	31 - 50 persons
51 - 200 คน	3	100.0	-	-	-	-	-	-	-	-	2	66.7	1	33.3	-	-	-	-	75.0	51 - 200 persons
มากกว่า 200 คน	2	100.0	-	-	-	-	-	-	-	-	-	-	1	50.0	-	-	1	50.0	90.0	More than 200 persons

ที่มา : สำมะโนธุรกิจและอุตสาหกรรม พ.ศ.2555 : อุตสาหกรรมการผลิต จังหวัด อุทัยธานี สำนักงานสถิติแห่งชาติ กระทรวงเทคโนโลยีสารสนเทศและการสื่อสาร

Source : The 2012 Business and Industrial Census : Manufacturing Industry, Uthai Thani Province, National Statistical Office, Ministry of Information and Communication Technology.

ตาราง 8 มูลค่าวัตถุดิบและวัสดุประกอบฯ และสินค้าคงเหลือต้นปีและปลายปี 2554 จำแนกตามขนาดของสถานประกอบการ

TABLE 8 VALUE OF STOCKS AT THE BEGINNING AND THE END OF 2011 BY SIZE OF ESTABLISHMENT

(พันบาท In Thousand Baht)

ขนาดของสถานประกอบการ Number of establishments	จำนวน สถาน- ประกอบการ Number of establishments	มูลค่า ณ ต้นปี 2554 At the beginning of 2011					มูลค่า ณ ปลายปี 2554 At the end of 2011					Size of establishment
		รวม Total	วัตถุดิบ	สินค้า	สินค้า	สินค้าที่ซื้อ	รวม Total	วัตถุดิบ	สินค้า	สินค้า	สินค้าที่ซื้อ	
			และ	ระหว่าง	สำเร็จรูป	จำหน่ายใน		และ	ระหว่าง	สำเร็จรูป	จำหน่ายใน	
			วัสดุประกอบฯ Materials and components	ผลิต Work in progress	Finished goods	สภาพเดิม Goods purchased for resale		วัสดุประกอบฯ Materials and components	ผลิต Work in progress	Finished goods	สภาพเดิม Goods purchased for resale	
รวม	1,083	737,078.9	139,196.3	1,780.7	595,323.1	778.9	956,653.3	84,866.0	853.5	870,280.2	653.6	Total
1 - 15 คน	1,059	29,889.1	23,839.1	1,780.7	3,490.5	778.9	19,572.4	15,152.1	853.5	2,913.2	653.6	1 - 15 persons
16 - 25 คน	14	56,224.9	56,224.9	-	-	-	12,075.3	12,075.3	-	-	-	16 - 25 persons
26 - 30 คน	1	D	D	-	-	-	-	-	-	-	-	26 - 30 persons
31 - 50 คน	4	268.0	268.0	-	-	-	68.0	68.0	-	-	-	31 - 50 persons
51 - 200 คน	3	D	D	-	-	-	D	D	-	-	-	51 - 200 persons
มากกว่า 200 คน	2	D	D	-	D	-	D	D	-	D	-	More than 200 persons

หมายเหตุ : D หมายถึง ตัวเลขที่ไม่เปิดเผย

Note : D means disclosure prohibited.

ที่มา : สำมะโนธุรกิจและอุตสาหกรรม พ.ศ.2555 : อุตสาหกรรมการผลิต จังหวัด อุทัยธานี สำนักงานสถิติแห่งชาติ กระทรวงเทคโนโลยีสารสนเทศและการสื่อสาร

Source : The 2012 Business and Industrial Census : Manufacturing Industry, Uthai Thani Province, National Statistical Office, Ministry of Information and Communication Technology.

ตาราง 9 ส่วนเปลี่ยนแปลงของมูลค่าวัตถุดิบและวัสดุประกอบฯ และสินค้าคงเหลือในปี 2554 จำแนกตามขนาดของสถานประกอบการ

TABLE 9 CHANGE IN VALUE OF STOCKS IN 2011 BY SIZE OF ESTABLISHMENT

(พันบาท In Thousand Baht)

ขนาดของสถานประกอบการ	จำนวน สถาน- ประกอบการ Number of establishments	ส่วนเปลี่ยนแปลงของมูลค่าวัตถุดิบและวัสดุประกอบฯ และสินค้าคงเหลือ Change in value of stocks					Size of establishment
		รวม Total	วัตถุดิบและ วัสดุประกอบฯ Materials and components	สินค้าระหว่าง ผลิต Work in progress	สินค้า สำเร็จรูป Finished goods	สินค้าที่ซื้อ มาจำหน่ายในสภาพเดิม Goods purchased for resale	
รวม	1,083	219,574.4	-54,330.3	-927.1	274,957.1	-125.3	Total
1 - 15 คน	1,059	-10,316.8	-8,687.0	-927.1	-577.4	-125.3	1 - 15 persons
16 - 25 คน	14	-44,149.6	-44,149.6	-	-	-	16 - 25 persons
26 - 30 คน	1	D	D	-	-	-	26 - 30 persons
31 - 50 คน	4	-200.0	-200.0	-	-	-	31 - 50 persons
51 - 200 คน	3	D	D	-	-	-	51 - 200 persons
มากกว่า 200 คน	2	D	D	-	D	-	More than 200 persons

หมายเหตุ : D หมายถึง ตัวเลขที่ไม่เปิดเผย

Note : D means disclosure prohibited.

ที่มา : สำมะโนธุรกิจและอุตสาหกรรม พ.ศ.2555 : อุตสาหกรรมการผลิต จังหวัด อุทัยธานี สำนักงานสถิติแห่งชาติ กระทรวงเทคโนโลยีสารสนเทศและการสื่อสาร

Source : The 2012 Business and Industrial Census : Manufacturing Industry, Uthai Thani Province, National Statistical Office, Ministry of Information and Communication Technology.

ตาราง 10 ค่าใช้จ่ายทั้งสิ้นของสถานประกอบการอุตสาหกรรมการผลิตในปี 2554 จำแนกตามขนาดของสถานประกอบการ

TABLE 10 TOTAL EXPENSES OF MANUFACTURING ESTABLISHMENTS IN 2011 BY SIZE OF ESTABLISHMENT

(พันบาท In Thousand Baht)

ขนาดของสถานประกอบการ Size of establishment	จำนวน สถาน- ประกอบการ Number of establishments	รวม Total	ค่าซื้อวัตถุดิบ	ค่าเชื้อเพลิง	ค่าติดตั้งซ่อมแซมและ	ค่าติดตั้งซ่อมแซมและ	ค่าซื้อสินค้า	ค่าจ้างเหมาจ่ายให้	ค่าใช้จ่าย	ค่าใช้จ่าย	ค่าใช้จ่ายอื่น ๆ	Total
			และวัสดุประกอบฯ ที่ใช้ในการผลิต Purchase of materials and components	และค่าไฟฟ้า ที่ใช้จ่ายในการผลิต Cost of fuels, electricity used in production	บำรุงรักษาสินค้า ที่จำหน่ายให้ลูกค้า Cost of repair and maintenance sales of goods of purchase	บำรุงรักษาเครื่องจักร เครื่องมือ Cost of repair and maintenance of machinery and equipment	ที่ซื้อมาจำหน่าย ในสภาพเดิม Purchase of goods for resale	สถานประกอบการ อื่นผลิตสินค้าให้ Cost of contract and commission work	ในการขาย Cost of sale	ในการบริหาร และดำเนินงาน Administrative expense	Other expenses	
รวม	1,083	5,898,662.0	5,534,302.4	51,818.9	177.2	18,157.1	6,615.4	171.9	101,986.7	80,339.5	105,092.9	Total
1 - 15 คน	1,059	306,760.8	224,720.2	19,000.2	177.2	3,936.3	6,615.4	171.9	4,103.5	26,737.1	21,298.9	1 - 15 persons
16 - 25 คน	14	404,349.1	345,137.4	7,528.6	-	671.4	-	-	30,936.9	17,450.0	2,624.8	16 - 25 persons
26 - 30 คน	1	D	D	D	-	-	-	-	-	D	-	26 - 30 persons
31 - 50 คน	4	247,009.2	198,451.6	8,081.8	-	482.9	-	-	30,995.0	8,760.5	237.4	31 - 50 persons
51 - 200 คน	3	D	D	D	-	D	-	-	D	D	-	51 - 200 persons
มากกว่า 200 คน	2	D	D	D	-	D	-	-	D	D	D	More than 200 persons

หมายเหตุ : D หมายถึง ตัวเลขที่ไม่เปิดเผย

Note : D means disclosure prohibited.

ที่มา : สำมะโนธุรกิจและอุตสาหกรรม พ.ศ.2555 : อุตสาหกรรมการผลิต จังหวัด อุทัยธานี สำนักงานสถิติแห่งชาติ กระทรวงเทคโนโลยีสารสนเทศและการสื่อสาร

Source : The 2012 Business and Industrial Census : Manufacturing Industry, Uthai Thani Province, National Statistical Office, Ministry of Information and Communication Technology.

ตาราง 11 รายรับทั้งสิ้นของสถานประกอบการอุตสาหกรรมการผลิตในปี 2554 จำแนกตามขนาดของสถานประกอบการ

TABLE 11 TOTAL RECEIPTS OF MANUFACTURING ESTABLISHMENTS IN 2011 BY SIZE OF ESTABLISHMENT

(พันบาท In Thousand Baht)

ขนาดของสถานประกอบการ	จำนวน สถานประกอบการ Number of establishments	รวม Total	มูลค่าขายผลผลิต Sales of goods produced	รายรับจาก การขายสินค้า ที่ซื้อมาจำหน่าย ในสภาพเดิม Sales of goods purchased for resale	รายรับจากการ รับจ้างเหมาทำการ ผลิตสินค้า Receipts for contract and commission work	รายรับจากการให้ บริการ บำรุงรักษา ซ่อมแซมฯ Receipts for repair and installation work done for others	รายรับจากการให้เช่า อาคาร อาคารพร้อมที่ดินฯ Receipts for rent on building, vehicle, machinery and equipment	เงินปันผลรับ Dividend	ดอกเบี้ยรับ Interest	รายรับอื่น ๆ Other receipts	Size of establishment
รวม	1,083	7,857,024.2	7,789,736.5	7,753.1	34,709.3	1,453.0	280.0	14.8	5,595.3	17,482.3	Total
1 - 15 คน	1,059	461,921.5	417,099.6	7,753.1	34,709.3	1,453.0	-	14.8	22.9	868.8	1 - 15 persons
16 - 25 คน	14	565,222.0	559,653.0	-	-	-	280.0	-	-	5,289.0	16 - 25 persons
26 - 30 คน	1	D	D	-	-	-	-	-	-	-	26 - 30 persons
31 - 50 คน	4	292,410.2	281,085.7	-	-	-	-	-	-	11,324.5	31 - 50 persons
51 - 200 คน	3	D	D	-	-	-	-	-	-	-	51 - 200 persons
มากกว่า 200 คน	2	D	D	-	-	-	-	-	D	-	More than 200 persons

หมายเหตุ : D หมายถึง ตัวเลขที่ไม่เปิดเผย

Note : D means disclosure prohibited.

ที่มา : สำมะโนธุรกิจและอุตสาหกรรม พ.ศ.2555 : อุตสาหกรรมการผลิต จังหวัด อุทัยธานี สำนักงานสถิติแห่งชาติ กระทรวงเทคโนโลยีสารสนเทศและการสื่อสาร

Source : The 2012 Business and Industrial Census : Manufacturing Industry, Uthai Thani Province, National Statistical Office, Ministry of Information and Communication Technology.

ตาราง 12 มูลค่าตามบัญชีของสินทรัพย์ถาวรในปี 2554 จำแนกตามขนาดของสถานประกอบการ

TABLE 12 BOOK VALUE OF FIXED ASSETS IN 2011 BY SIZE OF ESTABLISHMENT

(พันบาท In Thousand Baht)

ขนาดของสถานประกอบการ Number of establishments	จำนวนสถาน- ประกอบการ Number of establishments	มูลค่าสินทรัพย์ต้นงวด Book value of fixed assets 1 Jan. 2011								มูลค่าสินทรัพย์ปลายงวด Book value of fixed assets 31 Dec. 2011								Size of establishment
		รวม	ที่ดิน	อาคารและ สิ่งก่อสร้าง	เครื่องจักร	ยานพาหนะ	เครื่องใช้ สำนักงาน	เครื่องมือ อื่นๆ	สินทรัพย์ ถาวรอื่น ๆ	รวม	ที่ดิน	อาคารและ สิ่งก่อสร้าง	เครื่องจักร	ยานพาหนะ	เครื่องใช้ สำนักงาน	เครื่องมือ อื่นๆ	สินทรัพย์ ถาวรอื่น ๆ	
		Total	Land	Building and construction	Machinery	Vehicles	Office appliances	Other tools	Other fixed assets	Total	Land	Building and construction	Machinery	Vehicles	Office appliances	Other tools	Other fixed assets	
รวม	1,083	3,593,418.9	465,440.8	814,991.6	2,076,747.7	208,772.4	9,221.8	17,673.9	570.8	3,402,084.2	455,009.5	788,616.8	1,952,258.1	178,687.3	8,843.9	18,141.6	527.0	Total
1 - 15 คน	1,059	854,541.2	323,392.4	226,800.6	148,544.2	144,021.5	2,465.4	9,117.2	200.0	790,473.7	317,945.1	211,396.2	121,711.4	128,311.5	2,229.7	8,679.9	200.0	1 - 15 persons
16 - 25 คน	14	142,914.3	32,000.0	96,032.9	10,630.7	3,372.1	78.2	429.6	370.8	137,530.9	32,000.0	91,768.2	10,092.3	2,870.8	73.5	399.1	327.0	16 - 25 persons
26 - 30 คน	1	D	D	D	-	-	-	-	-	D	D	D	-	-	-	-	-	26 - 30 persons
31 - 50 คน	4	75,684.3	10,400.0	60,800.0	1,960.3	2,300.0	100.0	124.0	-	72,845.1	10,400.0	57,094.4	1,847.5	1,300.0	1,000.0	1,203.2	-	31 - 50 persons
51 - 200 คน	3	D	D	D	D	D	D	D	-	D	D	D	D	D	D	D	-	51 - 200 persons
มากกว่า 200 คน	2	D	D	D	D	D	D	D	-	D	D	D	D	D	D	D	-	More than 200 persons

หมายเหตุ : D หมายถึง ตัวเลขที่ไม่เปิดเผย

Note : D means disclosure prohibited.

ที่มา : สำมะโนธุรกิจและอุตสาหกรรม พ.ศ.2555 : อุตสาหกรรมการผลิต จังหวัด อุทัยธานี สำนักงานสถิติแห่งชาติ กระทรวงเทคโนโลยีสารสนเทศและการสื่อสาร

Source : The 2012 Business and Industrial Census : Manufacturing Industry, Uthai Thani Province, National Statistical Office, Ministry of Information and Communication Technology.

ตาราง 13 มูลค่าสินทรัพย์ถาวรที่เปลี่ยนแปลงระหว่าง มกราคม - ธันวาคม 2554 จำแนกตามขนาดของสถานประกอบการ

TABLE 13 VALUE OF FIXED ASSETS CHANGED IN JANUARY - DECEMBER 2011 BY SIZE OF ESTABLISHMENT

(พันบาท In Thousand Baht)

ขนาดของสถานประกอบการ Number of establishments	จำนวน สถาน- ประกอบการ Number of establishments	รวม Total	มูลค่าสินทรัพย์ถาวรที่เปลี่ยนแปลง Change in value of fixed assets		ขนาดของสถานประกอบการ Size of establishment
			มูลค่าสินทรัพย์ ถาวรที่ซื้อหรือ ผลิตขึ้นเอง Value of new or cost producing of fixed assets	มูลค่าสินทรัพย์ ถาวรที่ขาย Value of disposal of fixed assets	
รวม	1,083	33,466.0	28,290.9	5,175.1	Total
1 - 15 คน	1,059	12,436.4	7,261.3	5,175.1	1 - 15 persons
16 - 25 คน	14	19,027.1	19,027.1	-	16 - 25 persons
26 - 30 คน	1	-	-	-	26 - 30 persons
31 - 50 คน	4	-	-	-	31 - 50 persons
51 - 200 คน	3	D	D	-	51 - 200 persons
มากกว่า 200 คน	2	D	D	-	More than 200 persons

หมายเหตุ : D หมายถึง ตัวเลขที่ไม่เปิดเผย

Note : D means disclosure prohibited.

ที่มา : สำมะโนธุรกิจและอุตสาหกรรม พ.ศ.2555 : อุตสาหกรรมการผลิต จังหวัด อุทัยธานี สำนักงานสถิติแห่งชาติ กระทรวงเทคโนโลยีสารสนเทศและการสื่อสาร

Source : The 2012 Business and Industrial Census : Manufacturing Industry, Uthai Thani Province, National Statistical Office, Ministry of Information and Communication Technology.

PART 2 OPERATION INFORMATION OF MANUFACTURING
ESTABLISHMENTS BY DIVISION OF INDUSTRY

LIST OF STATISTICAL TABLES

PART 2	OPERATION INFORMATION OF MANUFACTURING ESTABLISHMENTS BY DIVISION OF INDUSTRY
TABLE 1	SUMMARY OF BASIC STATISTICS FOR MANUFACTURING ESTABLISHMENTS IN 2011 BY DIVISION OF INDUSTRY
TABLE 2	VALUE OF GROSS OUTPUT OF MANUFACTURING ESTABLISHMENTS IN 2011 BY DIVISION OF INDUSTRY
TABLE 3	INTERMEDIATE CONSUMPTION OF MANUFACTURING ESTABLISHMENTS IN 2011 BY DIVISION OF INDUSTRY
TABLE 4	PERSONS ENGAGED IN MANUFACTURING ESTABLISHMENTS IN 2011 BY WORK STATUS, SEX AND DIVISION OF INDUSTRY
TABLE 5	NUMBER OF MANUFACTURING ESTABLISHMENTS BY WORKING DAYS PER WEEK, WORKING HOURS PER DAY OF EMPLOYEES AND DIVISION OF INDUSTRY
TABLE 6	REMUNERATION IN 2011 BY DIVISION OF INDUSTRY
TABLE 7	NUMBER AND PERCENTAGE OF MANUFACTURING ESTABLISHMENTS BY PERCENTAGE OF CAPACITY UTILIZATION IN 2011 AND DIVISION OF INDUSTRY
TABLE 8	VALUE OF STOCKS AT THE BEGINNING AND THE END OF 2011 BY DIVISION OF INDUSTRY
TABLE 9	CHANGE IN VALUE OF STOCKS IN 2011 BY DIVISION OF INDUSTRY
TABLE 10	TOTAL EXPENSES OF MANUFACTURING ESTABLISHMENTS IN 2011 BY DIVISION OF INDUSTRY
TABLE 11	TOTAL RECEIPTS OF MANUFACTURING ESTABLISHMENTS IN 2011 BY DIVISION OF INDUSTRY
TABLE 12	BOOK VALUE OF FIXED ASSETS IN 2011 BY DIVISION OF INDUSTRY
TABLE 13	VALUE OF FIXED ASSETS CHANGED IN JANUARY – DECEMBER 2011 BY DIVISION OF INDUSTRY

ตาราง 1 สถิติมูลฐานอุตสาหกรรมการผลิตในปี 2554 จำแนกตามหมวดย่อยอุตสาหกรรม

TABLE 1 SUMMARY OF BASIC STATISTICS FOR MANUFACTURING ESTABLISHMENTS IN 2011 BY DIVISION OF INDUSTRY

(พันบาท In Thousand Baht)

หมวดย่อยอุตสาหกรรม	จำนวน	จำนวน	ลูกจ้าง Employees		มูลค่าผลผลิต	ค่าใช้จ่าย	มูลค่าเพิ่ม	Division of industry
	สถานประกอบการ	คนทำงาน	จำนวน	ค่าตอบแทน	Value of	ชั้นกลาง	Value added	
	Number of	Number of	Number	แรงงาน	gross output	Intermediate		
	establishments	persons engaged		Remuneration		consumption		
รวม	1,083	4,741	3,232	168,996.6	8,125,318.9	5,939,861.9	2,185,457.0	Total
10 การผลิตผลิตภัณฑ์อาหาร	256	2,453	2,031	120,155.9	7,806,568.4	5,732,356.5	2,074,211.9	Manufacture of food products
11 การผลิตเครื่องดื่ม	12	64	49	2,459.0	10,997.7	7,007.4	3,990.3	Manufacture of beverages
13 การผลิตสิ่งทอ	61	387	319	5,829.6	11,727.6	7,447.8	4,279.9	Manufacture of textiles
14 การผลิตเสื้อผ้าเครื่องแต่งกาย	217	412	132	6,347.0	40,731.2	25,313.7	15,417.5	Manufacture of wearing apparels
15 การผลิตเครื่องหนังและผลิตภัณฑ์ที่เกี่ยวข้อง	6	26	16	371.0	867.0	594.3	272.7	Manufacture of leather and related products
16 การผลิตไม้และผลิตภัณฑ์จากไม้และไม้ก๊อก (ยกเว้นเฟอร์นิเจอร์) การผลิตสิ่งของจากฟางและวัสดุถักสานอื่นๆ	201	317	54	1,820.6	16,055.9	9,989.1	6,066.8	Manufacture of wood and products of wood and cork (except furniture); manufacture of articles of straw and plaiting materials
18 การพิมพ์และการผลิตซ้ำสื่อบันทึกข้อมูล	11	60	40	2,966.2	16,568.4	11,950.9	4,617.5	Printing and reproduction of recorded media
20 การผลิตเคมีภัณฑ์และผลิตภัณฑ์เคมี	1	3	-	-	D	D	D	Manufacture of chemicals and chemical products
21 การผลิตเภสัชภัณฑ์ เคมีภัณฑ์ที่ใช้รักษาโรค และผลิตภัณฑ์จากพืชและสัตว์ที่ใช้รักษาโรค	1	6	5	D	D	D	D	Manufacture of pharmaceuticals, medicinal chemical and botanical products
22 การผลิตผลิตภัณฑ์ยางและพลาสติก	10	25	14	1,387.0	26,979.2	20,831.4	6,147.8	Manufacture of rubber and plastic products
23 การผลิตผลิตภัณฑ์อื่นๆ ที่ทำจากแร่โลหะ	50	152	73	4,000.5	21,902.1	13,350.9	8,551.2	Manufacture of other non-metallic mineral products
25 การผลิตผลิตภัณฑ์โลหะประดิษฐ์ (ยกเว้นเครื่องจักรและอุปกรณ์)	108	290	143	7,663.7	81,536.1	49,650.4	31,885.8	Manufacture of fabricated metal products (excepts machinery and equipment)
26 การผลิตผลิตภัณฑ์คอมพิวเตอร์ อิเล็กทรอนิกส์ และอุปกรณ์ที่ใช้ในทางทัศนศาสตร์	1	65	65	D	D	D	D	Manufacture of computers, electronic and optical products
28 การผลิตเครื่องจักรและเครื่องมือ ซึ่งมีได้จัดประเภทไว้ในที่อื่น	1	5	3	D	D	D	D	Manufacture of machinery and equipment, n.e.c.
29 การผลิตยานยนต์ รถพ่วง และรถกึ่งพ่วง	4	4	-	-	280.0	169.2	110.8	Manufacture of motor vehicles, trailers and semi-trailers
30 การผลิตอุปกรณ์ขนส่งอื่นๆ	1	6	5	D	D	D	D	Manufacture of other transport equipment
31 การผลิตเฟอร์นิเจอร์	20	124	103	1,309.9	5,909.9	3,436.8	2,473.2	Manufacture of furniture
32 การผลิตผลิตภัณฑ์อื่นๆ	48	173	105	3,956.3	29,801.0	20,967.3	8,833.6	Other manufacturing
33 การซ่อมและการติดตั้งเครื่องจักรและอุปกรณ์	67	114	27	2,209.9	22,284.2	13,177.8	9,106.4	Repair and installation of machinery and equipment
38 การเก็บรวบรวมของเสีย การบำบัด และการกำจัดของเสีย รวมถึงการนำของเสียกลับมาใช้ใหม่	7	56	48	1,315.5	13,144.8	10,256.1	2,888.7	Waste collection, treatment and disposal activities; materials recovery

หมายเหตุ : (1) D หมายถึง ตัวเลขที่ไม่เปิดเผย

: (2) - หมายถึง ไม่มีข้อมูลหรือข้อมูลมีค่าเป็น 0 หรือมีข้อมูลจำนวนเล็กน้อย

Note : (1) D means disclosure prohibited.

: (2) - Nil or zero or negligible amount

ที่มา : สำมะโนธุรกิจและอุตสาหกรรม พ.ศ.2555 : อุตสาหกรรมการผลิต จังหวัด อุทัยธานี สำนักงานสถิติแห่งชาติ กระทรวงเทคโนโลยีสารสนเทศและการสื่อสาร

Source : The 2012 Business and Industrial Census : Manufacturing Industry, Uthai Thani Province, National Statistical Office, Ministry of Information and Communication Technology .

ตาราง 2 มูลค่าผลผลิตของสถานประกอบการอุตสาหกรรมการผลิตในปี 2554 จำแนกตามหมวดย่อยอุตสาหกรรม

TABLE 2 VALUE OF GROSS OUTPUT OF MANUFACTURING ESTABLISHMENTS IN 2011 BY DIVISION OF INDUSTRY

(พันบาท In Thousand Baht)

หมวดย่อยอุตสาหกรรม	จำนวน สถาน- ประกอบการ Number of establishment:	รวม Total	มูลค่าขายผลผลิต Sales of goods produced	รายรับจาก การขายสินค้า ที่ซื้อมาจาก จำหน่าย ในสภาพเดิม Sales of goods purchased for resale	รายรับจากการ รับจ้าง ผลิตสินค้า ผลิตสินค้า Receipts for contract and commission work	รายรับจากการ ให้บริการ บำรุงรักษา ซ่อมแซม และติดตั้ง ให้แก่สถาน ประกอบการอื่น Receipts for repair and installation work etc.	รายรับจากการ ให้เช่าอาคาร และรายรับอื่น ๆ Receipts for rent on building etc. and other receipts	ส่วนเปลี่ยนแปลง มูลค่าสินค้าคงเหลือ Change in value of stocks of goods	Division of industry
รวม	1,083	8,125,318.9	7,789,736.5	7,753.1	34,709.3	1,453.0	17,762.3	273,904.7	Total
10 การผลิตผลิตภัณฑ์อาหาร	256	7,806,568.4	7,511,677.3	31.6	1,897.2	-	17,058.0	275,904.3	Manufacture of food products
11 การผลิตเครื่องดื่ม	12	10,997.7	11,141.0	-	-	-	40.8	-184.0	Manufacture of beverages
12 การผลิตผลิตภัณฑ์ยาสูบ	-	-	-	-	-	-	-	-	Manufacture of tobacco products
13 การผลิตสิ่งทอ	61	11,727.6	10,868.5	714.6	-	-	179.8	-35.2	Manufacture of textiles
14 การผลิตเสื้อผ้าเครื่องแต่งกาย	217	40,731.2	34,975.5	-	5,423.1	106.1	254.5	-28.0	Manufacture of wearing apparels
15 การผลิตเครื่องหนังและผลิตภัณฑ์ที่เกี่ยวข้อง	6	867.0	879.0	-	-	-	-	-12.0	Manufacture of leather and related products
16 การผลิตไม้และผลิตภัณฑ์จากไม้และไม้ก๊อก (ยกเว้นเฟอร์นิเจอร์) การผลิตสิ่งของ จากฟางและวัสดุจากสานอื่นๆ	201	16,055.9	10,747.4	5,324.3	-	-	-	-15.8	Manufacture of wood and products of wood and cork (except furniture); manufacture of articles of straw and plaiting materials
18 การพิมพ์และการผลิตซ้ำสื่อบันทึกข้อมูล	11	16,568.4	16,605.4	-	20.0	-	3.0	-60.0	Printing and reproduction of recorded media
20 การผลิตเคมีภัณฑ์และผลิตภัณฑ์เคมี	1	D	D	-	-	-	-	-	Manufacture of chemicals and chemical products
21 การผลิตเภสัชภัณฑ์ เคมีภัณฑ์ที่ใช้รักษาโรค และผลิตภัณฑ์จากพืชและสัตว์ที่ใช้รักษาโรค	1	D	D	-	-	-	-	-	Manufacture of pharmaceuticals, medicinal chemical and botanical products
22 การผลิตผลิตภัณฑ์ยางและพลาสติก	10	26,979.2	27,178.5	221.9	-	-	-	-421.3	Manufacture of rubber and plastic products
23 การผลิตผลิตภัณฑ์อื่นๆ ที่ทำจากแร่โลหะ	50	21,902.1	22,024.0	-	112.0	-	-	-233.8	Manufacture of other non-metallic mineral products
24 การผลิตโลหะขั้นมูลฐาน	-	-	-	-	-	-	-	-	Manufacture of basic metals
25 การผลิตผลิตภัณฑ์โลหะประดิษฐ์ (ยกเว้นเครื่องจักร และอุปกรณ์)	108	81,536.1	60,687.2	1,158.0	19,213.8	900.8	171.4	-595.0	Manufacture of fabricated metal products (excepts machinery and equipment)
26 การผลิตผลิตภัณฑ์คอมพิวเตอร์ อิเล็กทรอนิกส์ และอุปกรณ์ที่ใช้ในทางวิทยาศาสตร์	1	D	D	-	-	-	-	-	Manufacture of computers, electronic and optical products
28 การผลิตเครื่องจักรและเครื่องมือ ซึ่งมีได้ จัดประเภทไว้ในที่อื่น	1	D	D	-	-	-	-	-	Manufacture of machinery and equipment, n.e.c

ตาราง 2 มูลค่าผลผลิตของสถานประกอบการอุตสาหกรรมการผลิตในปี 2554 จำแนกตามหมวดย่อยอุตสาหกรรม (ต่อ)

TABLE 2 VALUE OF GROSS OUTPUT OF MANUFACTURING ESTABLISHMENTS IN 2011 BY DIVISION OF INDUSTRY (Contd.)

(พันบาท In Thousand Baht)

	จำนวน สถาน- ประกอบการ Number of establishment:	รวม Total	มูลค่าขายผลผลิต Sales of goods produced	รายรับจาก การขายสินค้า ที่ซื้อมาจำหน่าย ในสภาพเดิม Sales of goods purchased for resale	รายรับจากการ รับจ้างเหมาทำการ ผลิตสินค้า ผลิตสินค้า Receipts for contract and commission work	รายรับจากการ ให้บริการ บำรุงรักษา ซ่อมแซมและติดตั้ง ให้แก่สถาน ประกอบการอื่น Receipts for repair and installation work etc.	รายรับจากการ ให้เช่าอาคาร ฯลฯ และรายรับอื่น ๆ Receipts for rent on building etc. and other receipts	ส่วนเปลี่ยนแปลง มูลค่าสินค้าคงเหลือ Change in value of stocks of goods	Division of industry
29 การผลิตยานยนต์ รถพ่วง และรถกึ่งพ่วง	4	280.0	280.0	-	-	-	-	-	Manufacture of motor vehicles, trailers and semi-trailers
30 การผลิตอุปกรณ์ขนส่งอื่นๆ	1	D	D	-	-	-	-	D	Manufacture of other transport equipment
31 การผลิตเฟอร์นิเจอร์	20	5,909.9	5,536.5	-	224.4	48.0	6.0	95.0	Manufacture of furniture
32 การผลิตผลิตภัณฑ์อื่นๆ	48	29,801.0	29,256.4	228.0	360.0	-	-	-43.5	Other manufacturing
33 การซ่อมและการติดตั้งเครื่องจักรและอุปกรณ์	67	22,284.2	14,394.1	74.7	7,458.9	398.1	48.9	-90.4	Repair and installation of machinery and equipment
38 การเก็บรวบรวมของเสีย การบำบัด และการกำจัด ของเสีย รวมถึงการนำของเสียกลับมาใช้ใหม่	7	13,144.8	13,480.4	-	-	-	-	-335.6	Waste collection, treatment and disposal activities; materials recovery

หมายเหตุ : (1) D หมายถึง ตัวเลขที่ไม่เปิดเผย

: (2) - หมายถึง ไม่มีข้อมูลหรือข้อมูลมีค่าเป็น 0 หรือมีข้อมูลจำนวนเล็กน้อย

Note : (1) D means disclosure prohibited.

: (2) - Nil or zero or negligible amount

ที่มา : สำมะโนธุรกิจและอุตสาหกรรม พ.ศ.2555 : อุตสาหกรรมการผลิต จังหวัด อุทัยธานี สำนักงานสถิติแห่งชาติ กระทรวงเทคโนโลยีสารสนเทศและการสื่อสาร

Source : The 2012 Business and Industrial Census : Manufacturing Industry, Uthai Thani Province, National Statistical Office, Ministry of Information and Communication Technology.

ตาราง 3 ค่าใช้จ่ายขั้นกลางของสถานประกอบการอุตสาหกรรมการผลิตในปี 2554 จำแนกตามหมวดย่อยอุตสาหกรรม

TABLE 3 INTERMEDIATE CONSUMPTION OF MANUFACTURING ESTABLISHMENTS IN 2011 BY DIVISION OF INDUSTRY

(พันบาท In Thousand Baht)

หมวดย่อยอุตสาหกรรม	จำนวน สถาน- ประกอบการ Number of establishments	รวม Total	ค่าซื้อวัตถุดิบ และวัสดุประกอบา ที่ใช้ในการผลิต Purchase of materials and components	ค่าเชื้อเพลิง และค่าไฟฟ้า ที่จ่ายในการผลิต Cost of fuels, cost of electricity used in production	ค่าติดตั้งซ่อมแซมและ บำรุงรักษาสินค้า ที่จำหน่ายให้ลูกค้า Cost of repair and maintenance sales of goods of purchase	ค่าติดตั้งซ่อมแซมและ บำรุงรักษาเครื่องจักร เครื่องมือ Cost of repair and maintenance of machinery and equipment	ค่าซื้อสินค้า ที่ซื้อมาจำหน่าย ในสภาพเดิม Purchase of goods for resale	ค่าจ้างเหมาจ่ายให้ สถานประกอบการ อื่นผลิตสินค้าให้ Cost of contract and commission work	ค่าใช้จ่ายอื่น ๆ Other expenses	ส่วนเปลี่ยนแปลง มูลค่าวัตถุดิบและ วัสดุประกอบา คงเหลือ Change in value of stocks of materials and components	Division of industry
รวม	1,083	5,939,861.9	5,534,302.4	51,818.9	177.2	18,157.1	6,615.4	171.9	274,288.7	-54,330.3	Total
10 การผลิตผลิตภัณฑ์อาหาร	256	5,732,356.5	5,399,290.2	40,266.3	96.7	12,604.8	19.3	-	232,558.9	-47,520.3	Manufacture of food products
11 การผลิตเครื่องดื่ม	12	7,007.4	3,379.0	908.3	-	548.6	-	-	1,971.4	-200.1	Manufacture of beverages
13 การผลิตสิ่งทอ	61	7,447.7	4,712.3	397.1	-	78.1	571.9	5.3	846.4	-836.6	Manufacture of textiles
14 การผลิตเสื้อผ้าเครื่องแต่งกาย	217	25,313.7	18,175.2	1,511.1	33.2	299.6	-	43.6	3,707.0	-1,544.0	Manufacture of wearing apparels
15 การผลิตเครื่องหนังและผลิตภัณฑ์ที่เกี่ยวข้อง	6	594.3	278.6	44.0	-	16.6	-	-	175.5	-79.6	Manufacture of leather and related products
16 การผลิตไม้และผลิตภัณฑ์จากไม้และไม้ก๊อก (ยกเว้นเฟอร์นิเจอร์) การผลิตสิ่งของจากฟาง และวัสดุถักสานอื่นๆ	201	9,989.1	5,087.6	494.8	-	17.0	5,231.6	12.4	1,088.6	1,942.9	Manufacture of wood and products of wood and cork (except furniture); manufacture of articles of straw and plaiting materials
18 การพิมพ์และการผลิตซ้ำสื่อบันทึกข้อมูล	11	11,950.9	9,344.5	532.0	-	295.3	-	-	1,474.1	-305.0	Printing and reproduction of recorded media
20 การผลิตเคมีภัณฑ์และผลิตภัณฑ์เคมี	1	D	D	D	-	-	-	-	D	D	Manufacture of chemicals and chemical products
21 การผลิตเภสัชภัณฑ์ เคมีภัณฑ์ที่ใช้รักษาโรค และผลิตภัณฑ์จากพืชและสัตว์ที่ใช้รักษาโรค	1	D	D	D	-	D	-	-	D	D	Manufacture of pharmaceuticals, medicinal chemical and botanical products
22 การผลิตผลิตภัณฑ์ยางและพลาสติก	10	20,831.4	16,913.8	1,685.5	-	371.6	139.2	39.6	1,888.8	207.1	Manufacture of rubber and plastic products
23 การผลิตผลิตภัณฑ์อื่นๆ ที่ทำจากแร่โลหะ	50	13,350.9	11,107.4	567.6	-	157.5	-	-	1,038.0	-480.4	Manufacture of other non-metallic mineral products
25 การผลิตผลิตภัณฑ์โลหะประดิษฐ์ (ยกเว้นเครื่องจักรและอุปกรณ์)	108	49,650.4	24,548.7	1,982.5	-	186.1	150.4	-	19,086.1	-3,696.6	Manufacture of fabricated metal products (excepts machinery and equipment)
26 การผลิตผลิตภัณฑ์คอมพิวเตอร์ อิเล็กทรอนิกส์ และอุปกรณ์ที่ใช้ในทางทัศนศาสตร์	1	D	D	D	-	D	-	-	D	-	Manufacture of computers, electronic and optical products
28 การผลิตเครื่องจักรและเครื่องมือ ซึ่งมีได้ จัดประเภทไว้ในที่อื่น	1	D	D	D	-	D	-	-	D	D	Manufacture of machinery and equipment, n.e.c.
29 การผลิตยานยนต์ รถพ่วง และรถกึ่งพ่วง	4	169.2	120.0	19.2	-	4.0	-	-	26.0	-	Manufacture of motor vehicles, trailers and semi-trailers
30 การผลิตอุปกรณ์ขนส่งอื่นๆ	1	D	D	D	-	D	-	-	D	D	Manufacture of other transport equipment
31 การผลิตเฟอร์นิเจอร์	20	3,436.8	2,457.8	169.3	9.6	51.4	-	-	587.9	-160.7	Manufacture of furniture
32 การผลิตผลิตภัณฑ์อื่นๆ	48	20,967.3	17,654.4	367.9	1.0	144.6	152.0	60.0	1,229.6	-1,357.9	Other manufacturing
33 การซ่อมและการติดตั้งเครื่องจักรและอุปกรณ์	67	13,177.8	6,280.5	906.4	5.0	183.7	351.0	11.1	5,256.4	-183.7	Repair and installation of machinery and equipment
38 การเก็บรวบรวมของเสีย การบำบัด และการกำจัดของเสีย รวมถึงการนำของเสีย กลับมาใช้ใหม่	7	10,256.1	8,442.3	581.8	31.7	163.3	-	-	987.0	-50.0	Waste collection, treatment and disposal activities; materials recovery

หมายเหตุ : (1) D หมายถึง ตัวเลขที่ไม่เปิดเผย

: (2) - หมายถึง ไม่มีข้อมูลหรือข้อมูลมีค่าเป็น 0 หรือมีข้อมูลจำนวนเล็กน้อย

Note : (1) D means disclosure prohibited.

: (2) - Nil or zero or negligible amount

ที่มา : สำมะโนธุรกิจและอุตสาหกรรม พ.ศ.2555 : อุตสาหกรรมการผลิต จังหวัด อุทัยธานี สำนักงานสถิติแห่งชาติ กระทรวงเทคโนโลยีสารสนเทศและการสื่อสาร

Source : The 2012 Business and Industrial Census : Manufacturing Industry, Uthai Thani Province, National Statistical Office, Ministry of Information and Communication Technology.

ตาราง 4 คนทำงานในสถานประกอบการอุตสาหกรรมการผลิตในปี 2554 จำแนกตามสถานภาพการทำงาน เพศ และหมวดย่อยอุตสาหกรรม

TABLE 4 PERSONS ENGAGED IN MANUFACTURING ESTABLISHMENTS IN 2011 BY WORK STATUS, SEX AND DIVISION OF INDUSTRY

หมวดย่อยอุตสาหกรรม	จำนวน สถาน- ประกอบการ	รวม						ลูกจ้างในกรรมวิธีการผลิต Operatives									ลูกจ้างอื่น ๆ			Division of industry	
		Total			คนทำงานโดยไม่ได้รับค่าจ้าง/ เงินเดือน			รวม			ผู้ปฏิบัติงานมีฝีมือ			ผู้ปฏิบัติงานไม่มีฝีมือ			Other employees				
		Unpaid workers			Total			Skill labour			Unskill labour			Total							
		รวม	ชาย	หญิง	รวม	ชาย	หญิง	รวม	ชาย	หญิง	รวม	ชาย	หญิง	รวม	ชาย	หญิง	รวม	ชาย	หญิง		
Number of establishments	Total	Male	Female	Total	Male	Female	Total	Male	Female	Total	Male	Female	Total	Male	Female	Total	Male	Female			
รวม	1,083	4,741	2,301	2,440	1,509	662	847	2,924	1,406	1,517	1,890	861	1,029	1,034	545	489	309	233	76	Total	
10 การผลิตผลิตภัณฑ์อาหาร	256	2,453	1,334	1,119	422	167	255	1,736	939	798	1,890	861	1,029	344	940	486	454	295	229	66	Manufacture of food products
11 การผลิตเครื่องดื่ม	12	64	31	33	15	7	8	49	24	25	20	9	11	29	15	14	-	-	-	-	Manufacture of beverages
13 การผลิตสิ่งทอ	61	387	18	369	67	10	58	319	8	311	319	8	311	-	-	-	-	-	-	-	Manufacture of textiles
14 การผลิตเสื้อผ้าเครื่องแต่งกาย	217	412	89	323	281	79	201	132	10	122	132	10	122	-	-	-	-	-	-	-	Manufacture of wearing apparels
15 การผลิตเครื่องหนังและผลิตภัณฑ์ที่เกี่ยวข้อง	6	26	8	18	10	5	5	16	3	13	15	3	12	1	-	1	-	-	-	-	Manufacture of leather and related products
16 การผลิตไม้และผลิตภัณฑ์จากไม้และไม่กึ่งกอก (ยกเว้นเฟอร์นิเจอร์) การผลิตสิ่งของจากฟาง และวัสดุสกัดกานอื่น ๆ	201	317	100	216	263	83	179	54	17	37	54	17	37	-	-	-	-	-	-	-	Manufacture of wood and products of wood and cork (except furniture); manufacture of articles of straw and plaiting materials
18 การพิมพ์และการผลิตซ้ำสื่อบันทึกข้อมูล	11	60	38	22	21	12	8	33	23	10	32	23	9	1	-	1	7	3	4	-	Manufacture of paper and paper products
20 การผลิตเคมีภัณฑ์และผลิตภัณฑ์เคมี	1	D	D	D	D	D	D	-	-	-	-	-	-	-	-	-	-	-	-	-	Manufacture of coke and refined petroleum products
21 การผลิตเภสัชภัณฑ์ เคมีภัณฑ์ที่ใช้รักษาโรค และผลิตภัณฑ์จากพืชและสัตว์ที่ใช้รักษาโรค	1	D	-	D	D	-	D	D	-	D	D	-	D	-	-	-	-	-	-	-	Manufacture of pharmaceuticals, medicinal chemical and botanical products
22 การผลิตผลิตภัณฑ์ยางและพลาสติก	10	25	17	8	11	11	-	11	5	6	4	2	2	7	3	4	3	1	2	-	Manufacture of rubber and plastic products
23 การผลิตผลิตภัณฑ์อื่น ๆ ที่ทำจากแร่โลหะ	50	152	85	67	79	34	45	73	51	22	52	36	16	21	15	6	-	-	-	-	Manufacture of other non-metallic mineral products
25 การผลิตผลิตภัณฑ์โลหะประดิษฐ์ (ยกเว้นเครื่องจักรและอุปกรณ์)	108	290	239	51	147	114	33	143	125	19	122	108	14	21	17	4	-	-	-	-	Manufacture of fabricated metal products (excepts machinery and equipment)
26 การผลิตผลิตภัณฑ์คอมพิวเตอร์ อิเล็กทรอนิกส์ และอุปกรณ์ที่ใช้ในทางทัศนศาสตร์	1	D	D	D	-	-	-	D	D	D	D	D	D	-	-	-	-	-	-	-	Manufacture of computers, electronic and optical products
28 การผลิตเครื่องจักรและเครื่องมือ ซึ่งมีได้ จัดประเภทไว้ในที่อื่น	1	D	D	D	D	D	D	D	D	-	D	D	-	-	-	-	-	-	-	-	Manufacture of machinery and equipment, n.e.c
29 การผลิตยานยนต์ รถพ่วง และรถกึ่งพ่วง	4	4	4	-	4	4	-	-	-	-	-	-	-	-	-	-	-	-	-	-	Manufacture of motor vehicles, trailers and semi-trailers
30 การผลิตอุปกรณ์ขนส่งอื่น ๆ	1	D	D	-	D	D	-	D	D	-	D	D	-	D	D	-	-	-	-	-	Manufacture of other transport equipment
31 การผลิตเฟอร์นิเจอร์	20	124	118	6	21	18	3	103	100	3	103	100	3	-	-	-	-	-	-	-	Manufacture of furniture
32 การผลิตผลิตภัณฑ์อื่น ๆ	48	173	72	102	68	38	30	101	34	68	99	32	68	2	2	-	4	-	4	-	Other manufacturing
33 การซ่อมและการติดตั้งเครื่องจักรและอุปกรณ์	67	114	99	14	87	73	14	27	27	-	27	27	-	-	-	-	-	-	-	-	Repair and installation of machinery and equipment
38 การเก็บรวบรวมของเสีย การบำบัด และการกำจัดของเสีย รวมถึงการนำของเสีย กลับมาใช้ใหม่	7	56	33	23	8	5	3	48	28	20	41	25	16	7	3	4	-	-	-	-	Waste collection, treatment and disposal activities; materials recovery

หมายเหตุ : (1) D หมายถึง ไม่เปิดเผย

: (2) - หมายถึง ไม่มีข้อมูลหรือข้อมูลมีค่าเป็น 0 หรือมีข้อมูลจำนวนเล็กน้อย

Note : (1) D means disclosure prohibited.

: (2) - Nil or zero or negligible amount

ที่มา : สำมะโนธุรกิจและอุตสาหกรรม พ.ศ.2555 : อุตสาหกรรมการผลิต จังหวัด อุทัยธานี สำนักงานสถิติแห่งชาติ กระทรวงเทคโนโลยีสารสนเทศและการสื่อสาร

Source : The 2012 Business and Industrial Census : Manufacturing Industry, Uthai Thani Province, National Statistical Office, Ministry of Information and Communication Technology.

ตาราง 5 จำนวนสถานประกอบการอุตสาหกรรมการผลิต จำแนกตามจำนวนวันทำงานต่อสัปดาห์ จำนวนชั่วโมงทำงานเฉลี่ยต่อวันของลูกจ้าง และหมวดย่อยอุตสาหกรรม

TABLE 5 NUMBER OF MANUFACTURING ESTABLISHMENTS BY WORKING DAYS PER WEEK, WORKING HOURS PER DAY OF EMPLOYEES AND DIVISION OF INDUSTRY

หมวดย่อยอุตสาหกรรม	จำนวนสถานประกอบการ	คนทำงานโดยไม่ได้รับค่าจ้าง/เงินเดือน Unpaid workers						ลูกจ้างในกรรมวิธีการผลิต Operatives						ลูกจ้างอื่น ๆ Other employees						Division of industry
		จำนวนวันทำงานต่อสัปดาห์			จำนวนชั่วโมงทำงานเฉลี่ยต่อวัน			จำนวนวันทำงานต่อสัปดาห์			จำนวนชั่วโมงทำงานเฉลี่ยต่อวัน			จำนวนวันทำงานต่อสัปดาห์			จำนวนชั่วโมงทำงานเฉลี่ยต่อวัน			
		Number of working days per week			Number of working hours per day			Number of working days per week			Number of working hours per day			Number of working days per week			Number of working hours per day			
		< 5	6	7	< 8	8 - 10	11 - 12	< 5	6	7	< 8	8 - 10	11 - 12	< 5	6	7	< 8	8 - 10	11 - 12	
รวม	1,083	373	253	437	681	372	11	104	121	142	149	210	5	2	8	1	2	7	2	Total
10 การผลิตผลิตภัณฑ์อาหาร	256	98	33	117	160	81	7	38	24	64	65	57	5	-	4	1	-	3	2	Manufacture of food products
11 การผลิตเครื่องดื่ม	12	4	1	4	6	3	-	3	2	5	5	5	-	-	-	-	-	-	-	Manufacture of beverages
13 การผลิตสิ่งทอ	61	12	12	36	47	13	-	12	3	16	21	10	-	-	-	-	-	-	-	Manufacture of textiles
14 การผลิตเสื้อผ้าเครื่องแต่งกาย	217	39	65	112	112	100	4	1	23	13	2	35	-	-	-	-	-	-	-	Manufacture of wearing apparel
15 การผลิตเครื่องหนังและผลิตภัณฑ์ที่เกี่ยวข้อง	6	2	1	3	5	1	-	2	1	-	1	2	-	-	-	-	-	-	-	Manufacture of leather and related products
16 การผลิตไม้และผลิตภัณฑ์จากไม้และไม้ก๊อก (ยกเว้นเฟอร์นิเจอร์) การผลิตสิ่งของจากฟางและวัสดุถักสานอื่นๆ	201	151	34	16	179	22	-	13	14	-	13	14	-	-	-	-	-	-	-	Manufacture of wood and products of wood and cork (except furniture); manufacture of articles of straw and plaiting materials
18 การพิมพ์และการผลิตซ้ำสื่อบันทึกข้อมูล	11	1	7	3	1	10	-	-	6	-	-	6	-	-	3	-	-	3	-	Printing and reproduction of recorded media
20 การผลิตเคมีภัณฑ์และผลิตภัณฑ์เคมี	1	D	-	-	D	-	-	-	-	-	-	-	-	-	-	-	-	-	-	Manufacture of chemicals and chemical products
21 การผลิตเภสัชภัณฑ์ เคมีภัณฑ์ที่ใช้รักษาโรค และผลิตภัณฑ์จากพืชและสัตว์ที่ใช้รักษาโรค	1	D	-	-	D	-	-	D	-	-	D	-	-	-	-	-	-	-	-	Manufacture of pharmaceuticals, medicinal chemical and botanical products
22 การผลิตผลิตภัณฑ์ยางและพลาสติก	10	-	5	4	6	3	-	-	1	1	1	1	-	-	1	-	-	1	-	Manufacture of rubber and plastic products
23 การผลิตผลิตภัณฑ์อื่นๆ ที่ทำจากแร่โลหะ	50	11	22	15	38	12	-	4	8	7	9	10	-	-	-	-	-	-	-	Manufacture of other non-metallic mineral products
24 การผลิตโลหะขั้นมูลฐาน	-	-	-	-	-	-	-	-	-	-	-	-	-	-	-	-	-	-	-	Manufacture of basic metals
25 การผลิตผลิตภัณฑ์โลหะประดิษฐ์ (ยกเว้นเครื่องจักร และอุปกรณ์)	108	18	37	52	43	65	-	15	22	16	10	42	-	-	-	-	-	-	-	Manufacture of fabricated metal products (excepts machinery and equipment)
26 การผลิตผลิตภัณฑ์คอมพิวเตอร์ อิเล็กทรอนิกส์ และอุปกรณ์ที่ใช้ในทางที่คนศาสตร์	1	-	-	-	-	-	-	-	D	-	-	D	-	-	-	-	-	-	-	Manufacture of computers, electronic and optical products
28 การผลิตเครื่องจักรและเครื่องมือ ซึ่งมีได้จัดประเภทไว้ในอื่น	1	-	D	-	-	D	-	-	D	-	-	D	-	-	-	-	-	-	-	Manufacture of machinery and equipment, n.e.c
29 การผลิตยานยนต์ รถพ่วง และรถกึ่งพ่วง	4	-	-	4	4	-	-	-	-	-	-	-	-	-	-	-	-	-	-	Manufacture of motor vehicles, trailers and semi-trailers
30 การผลิตอุปกรณ์ขนส่งอื่นๆ	1	-	D	-	D	-	-	-	D	-	D	-	-	-	-	-	-	-	-	Manufacture of other transport equipment
31 การผลิตเฟอร์นิเจอร์	20	3	8	8	11	8	-	7	-	5	7	2	-	-	-	-	-	-	-	Manufacture of furniture
32 การผลิตผลิตภัณฑ์อื่นๆ	48	13	17	18	26	22	-	4	8	5	5	12	-	2	-	-	-	2	-	Other manufacturing
33 การซ่อมและการติดตั้งเครื่องจักรและอุปกรณ์	67	13	10	44	36	31	-	1	6	8	7	8	-	-	-	-	-	-	-	Repair and installation of machinery and equipment
38 การเก็บรวบรวมของเสีย การบำบัด และการกำจัดของเสีย รวมถึงการนำของเสียกลับมาใช้ใหม่	7	4	-	1	3	2	-	3	1	2	2	4	-	-	-	-	-	-	-	Waste collection, treatment and disposal activities; materials recovery

หมายเหตุ : (1) D หมายถึง ตัวเลขที่ไม่เปิดเผย

: (2) - หมายถึง ไม่มีข้อมูลหรือข้อมูลมีค่าเป็น 0 หรือมีข้อมูลจำนวนเล็กน้อย

Note : (1) D means disclosure prohibited.

: (2) - Nil or zero or negligible amount

ที่มา : สำนักธุรกิจและอุตสาหกรรม พ.ศ.2555 : อุตสาหกรรมการผลิต จังหวัด อุทัยธานี สำนักงานสถิติแห่งชาติ กระทรวงเทคโนโลยีสารสนเทศและการสื่อสาร

Source : The 2012 Business and Industrial Census : Manufacturing Industry, Uthai Thani Province, National Statistical Office, Ministry of Information and Communication Technology .

ตาราง 6 ค่าตอบแทนแรงงานในปี 2554 จำแนกตามหมวดอุตสาหกรรม

TABLE 6 REMUNERATION IN 2011 BY DIVISION OF INDUSTRY

(พันบาท In Thousand Baht)

หมวดอุตสาหกรรม	จำนวนสถานประกอบการ	จำนวนลูกจ้าง	รวม	ลูกจ้างในกรรมวิธีการผลิต Operatives						ลูกจ้างอื่น ๆ Other employees						Division of industry
				รวม	ค่าจ้าง	ค่าล่วงเวลา	สวัสดิการและผลประโยชน์ตอบแทน		เงินที่สถานประกอบการจ่ายสมทบเข้ากองทุนเพื่อการประกันสังคม ฯลฯ	รวม	ค่าจ้าง	ค่าล่วงเวลา	สวัสดิการและผลประโยชน์ตอบแทน		เงินที่สถานประกอบการจ่ายสมทบเข้ากองทุนเพื่อการประกันสังคม ฯลฯ	
							Fringe benefits	อื่น ๆ					Fringe benefits	อื่น ๆ		
Total	Wages, salaries	Overtime bonus etc.	Medical care	Others	Total	Wages, salaries	Overtime bonus etc.	Medical care	Others	Total						
รวม	1,083	3,232	168,996.6	123,279.8	110,774.1	3,397.0	2,021.9	3,336.6	3,750.3	45,716.8	41,350.1	196.5	1,500.0	580.4	2,089.9	Total
10 การผลิตผลิตภัณฑ์อาหาร	256	2,031	120,155.9	75,207.7	65,468.7	2,284.3	1,995.2	2,710.2	2,749.3	44,948.2	40,749.9	64.4	1,500.0	571.7	2,062.1	Manufacture of food products
11 การผลิตเครื่องดื่ม	12	49	2,459.0	2,459.0	2,212.2	182.2	-	7.4	57.2	-	-	-	-	-	-	Manufacture of beverages
13 การผลิตสิ่งทอ	61	319	5,829.7	5,829.7	5,691.4	60.9	-	50.0	27.4	-	-	-	-	-	-	Manufacture of textiles
14 การผลิตเสื้อผ้าเครื่องแต่งกาย	217	132	6,347.0	6,347.0	6,153.0	-	-	-	194.1	-	-	-	-	-	-	Manufacture of wearing apparels
15 การผลิตเครื่องหนังและผลิตภัณฑ์ที่เกี่ยวข้อง	6	16	371.0	371.0	371.0	-	-	-	-	-	-	-	-	-	-	Manufacture of leather and related products
16 การผลิตไม้และผลิตภัณฑ์จากไม้และไม้ก๊อก (ยกเว้นเฟอร์นิเจอร์) การผลิตสิ่งของจากฟางและวัสดุถักสานอื่นๆ	201	54	1,820.6	1,820.6	1,820.5	-	-	-	0.0	-	-	-	-	-	-	Manufacture of wood and products of wood and cork (except furniture); manufacture of articles of straw and plaiting materials
18 การพิมพ์และการผลิตซ้ำสื่อบันทึกข้อมูล	11	40	2,966.2	2,542.9	2,272.8	118.0	6.7	26.7	118.7	423.4	403.2	-	-	-	20.2	Printing and reproduction of recorded media
21 การผลิตเภสัชภัณฑ์ เคมีภัณฑ์ที่ใช้รักษาโรค และผลิตภัณฑ์จากพืชและสัตว์ที่ใช้รักษาโรค	1	D	D	D	D	D	-	-	-	-	-	-	-	-	-	Manufacture of pharmaceuticals, medicinal chemical and botanical products
22 การผลิตผลิตภัณฑ์ยางและพลาสติก	10	14	1,387.0	1,093.5	623.2	358.5	-	42.0	69.8	293.4	153.8	132.1	-	-	7.6	Manufacture of rubber and plastic products
23 การผลิตผลิตภัณฑ์อื่นๆ ที่ทำจากแร่โลหะ	50	73	4,000.5	4,000.5	3,932.0	-	-	23.0	45.5	-	-	-	-	-	-	Manufacture of other non-metallic mineral products
25 การผลิตผลิตภัณฑ์โลหะประดิษฐ์ (ยกเว้นเครื่องจักรและอุปกรณ์)	108	143	7,663.7	7,663.7	7,214.9	10.2	-	284.8	153.8	-	-	-	-	-	-	Manufacture of fabricated metal products (excepts machinery and equipment)
26 การผลิตผลิตภัณฑ์คอมพิวเตอร์ อิเล็กทรอนิกส์ และอุปกรณ์ที่ใช้ในทางทัศนศาสตร์	1	D	D	D	D	D	-	D	D	-	-	-	-	-	-	Manufacture of computers, electronic and optical products
28 การผลิตเครื่องจักรและเครื่องมือ ซึ่งมีได้จัดประเภทไว้ในที่อื่น	1	D	D	D	D	D	-	D	D	-	-	-	-	-	-	Manufacture of machinery and equipment, n.e.c
29 การผลิตยานยนต์ รถพ่วง และรถกึ่งพ่วง	4	-	-	-	-	-	-	-	-	-	-	-	-	-	-	Manufacture of motor vehicles, trailers and semi-trailers
30 การผลิตอุปกรณ์ขนส่งอื่นๆ	1	D	D	D	D	-	-	-	-	-	-	-	-	-	-	Manufacture of other transport equipment
31 การผลิตเฟอร์นิเจอร์	20	103	1,309.9	1,309.9	1,309.9	-	-	-	-	-	-	-	-	-	-	Manufacture of furniture
32 การผลิตผลิตภัณฑ์อื่นๆ	48	105	3,956.3	3,904.5	3,843.8	48.0	-	-	12.6	51.8	43.2	-	-	8.6	-	Other manufacturing
33 การซ่อมและการติดตั้งเครื่องจักรและอุปกรณ์	67	27	2,209.9	2,209.9	2,198.4	-	-	-	11.4	-	-	-	-	-	-	Repair and installation of machinery and equipment
38 การเก็บรวบรวมของเสีย การบำบัด และการกำจัดของเสีย รวมถึงการนำของเสียกลับมาใช้ใหม่	7	48	1,315.5	1,315.5	1,164.5	80.0	20.0	30.0	21.0	-	-	-	-	-	-	Waste collection, treatment and disposal activities; materials recovery

หมายเหตุ : (1) D หมายถึง ตัวเลขที่ไม่เปิดเผย

: (2) - หมายถึง ไม่มีข้อมูลหรือข้อมูลมีค่าเป็น 0 หรือมีข้อมูลจำนวนเล็กน้อย

Note : (1) D means disclosure prohibited.

: (2) - Nil or zero or negligible amount

ที่มา : สำนักธุรกิจและอุตสาหกรรม พ.ศ.2555 : อุตสาหกรรมการผลิต จังหวัด อุทัยธานี สำนักงานสถิติแห่งชาติ กระทรวงเทคโนโลยีสารสนเทศและการสื่อสาร

Source : The 2012 Business and Industrial Census : Manufacturing Industry, Uthai Thani Province, National Statistical Office, Ministry of Information and Communication Technology .

ตาราง 7 จำนวนและร้อยละของสถานประกอบการอุตสาหกรรมการผลิต จำแนกตามอัตราการใช้กำลังการผลิตต่อปี 2554 และหมวดย่อยอุตสาหกรรม

TABLE 7 NUMBER AND PERCENTAGE OF MANUFACTURING ESTABLISHMENTS BY PERCENTAGE OF CAPACITY UTILIZATION IN 2011 AND DIVISION OF INDUSTRY

หมวดย่อยอุตสาหกรรม	จำนวนสถานประกอบการ																							เฉลี่ยต่อสถาน- ประกอบการ	Division of industry
	อัตราการใช้กำลังการผลิตต่อปี 2554 Percentage of capacity utilization in 2011																								
	Number of establishments		10 - 19		20 - 29		30 - 39		40 - 49		50 - 59		60 - 69		70 - 79		80 - 89		90 - 99		≥100				
	จำนวน	ร้อยละ	จำนวน	ร้อยละ	จำนวน	ร้อยละ	จำนวน	ร้อยละ	จำนวน	ร้อยละ	จำนวน	ร้อยละ	จำนวน	ร้อยละ	จำนวน	ร้อยละ	จำนวน	ร้อยละ	จำนวน	ร้อยละ	จำนวน	ร้อยละ			
รวม	1,083	100.0	10	0.9	15	1.4	32	3.0	41	3.8	148	13.6	180	16.7	167	15.5	202	18.7	45	4.2	242	22.4	71.5	Total	
10 การผลิตผลิตภัณฑ์อาหาร	256	100.0	10	3.8	6	2.2	6	2.2	13	5.2	30	11.5	37	14.6	30	11.7	49	19.0	14	5.7	62	24.2	70.9	Manufacture of food products	
11 การผลิตเครื่องดื่ม	12	100.0	-	-	-	-	-	-	1	8.3	-	-	1	8.3	3	25.0	5	41.7	-	-	2	16.7	76.3	Manufacture of beverages	
13 การผลิตสิ่งทอ	61	100.0	-	-	-	-	1	1.6	1	1.6	1	1.6	11	17.8	11	17.8	22	36.4	4	7.1	10	16.1	76.7	Manufacture of textiles	
14 การผลิตเสื้อผ้าเครื่องแต่งกาย	217	100.0	-	-	-	-	-	-	10	4.5	7	3.1	36	16.8	46	21.0	44	20.4	9	4.2	65	30.1	78.3	Manufacture of wearing apparels	
15 การผลิตเครื่องหนังและผลิตภัณฑ์ที่เกี่ยวข้อง	6	100.0	-	-	-	-	-	-	-	-	-	-	-	-	1	16.7	4	66.7	-	-	1	16.7	81.7	Manufacture of leather and related products	
16 การผลิตไม้และผลิตภัณฑ์จากไม้และไม้ก๊อก (ยกเว้นเฟอร์นิเจอร์) การผลิตสิ่งของจากฟาง และวัสดุถักสานอื่นๆ	201	100.0	-	-	7	3.3	7	3.3	8	3.8	85	42.3	54	27.0	7	3.3	20	9.8	-	-	15	7.5	58.0	Manufacture of wood and products of wood and cork (except fuenitru); manufacture of articles of straw and plaiting materials	
18 การพิมพ์และการผลิตซ้ำสื่อบันทึกข้อมูล	11	100.0	-	-	-	-	-	-	-	-	-	-	2	18.2	1	12.1	1	12.1	-	-	6	57.6	86.7	Printing and reproduction of recorded media	
20 การผลิตเคมีภัณฑ์และผลิตภัณฑ์เคมี	1	100.0	-	-	-	-	-	-	-	-	1	100.0	-	-	-	-	-	-	-	-	-	-	50.0	Manufacture of chemicals and chemical products	
21 การผลิตเภสัชภัณฑ์ เคมีภัณฑ์ที่ใช้รักษาโรค และผลิตภัณฑ์จากพืชและสัตว์ที่ใช้รักษาโรค	1	100.0	-	-	1	100.0	-	-	-	-	-	-	-	-	-	-	-	-	-	-	-	-	20.0	Manufacture of pharmaceuticals, medicinal chemical	
22 การผลิตผลิตภัณฑ์ยางและพลาสติก	10	100.0	-	-	-	-	-	-	-	-	1	10.0	-	-	3	26.0	5	48.0	-	-	2	16.0	77.6	Manufacture of rubber and plastic products	
23 การผลิตผลิตภัณฑ์อื่นๆ ที่ทำจากแร่โลหะ	50	100.0	-	-	-	-	3	6.7	-	-	-	-	13	26.8	15	29.0	11	21.8	1	2.0	7	13.8	71.4	Manufacture of other non-metallic mineral products	
25 การผลิตผลิตภัณฑ์โลหะประดิษฐ์ (ยกเว้นเครื่องจักรและอุปกรณ์)	108	100.0	-	-	-	-	11	10.2	-	-	13	12.3	12	11.4	14	13.3	22	20.8	3	3.0	31	29.1	73.9	Manufacture of fabricated metal products (excepts machinery and equipment)	
26 การผลิตผลิตภัณฑ์คอมพิวเตอร์ อิเล็กทรอนิกส์ และอุปกรณ์ที่ใช้ในทางทัศนศาสตร์	1	100.0	-	-	-	-	-	-	-	-	-	-	-	-	-	-	1	100.0	-	-	-	-	80.0	Manufacture of computers, electronic and optical products	
28 การผลิตเครื่องจักรและเครื่องมือ ซึ่งมีได้จัดประเภทไว้ในที่อื่น	1	100.0	-	-	-	-	-	-	-	-	-	-	-	-	-	-	-	-	-	-	1	100.0	100.0	Manufacture of machinery and equipment, n.e.c	
29 การผลิตยานยนต์ รถพ่วง และรถกึ่งพ่วง	4	100.0	-	-	-	-	-	-	-	-	-	-	-	-	-	-	-	-	-	-	4	100.0	100.0	Manufacture of motor vehicles, trailers and semi-t	
30 การผลิตอุปกรณ์ขนส่งอื่นๆ	1	100.0	-	-	-	-	-	-	-	-	-	-	-	-	-	-	-	-	1	100.0	-	-	90.0	Manufacture of other transport equipment	
31 การผลิตเฟอร์นิเจอร์	20	100.0	-	-	-	-	1	5.0	-	-	2	12.0	-	-	12	59.0	2	12.0	-	-	2	12.0	70.4	Manufacture of furniture	
32 การผลิตผลิตภัณฑ์อื่นๆ	48	100.0	-	-	2	4.2	2	3.3	-	-	3	6.3	9	19.2	10	20.0	8	16.2	6	12.5	9	18.4	73.3	Other manufacturing	
33 การซ่อมและการติดตั้งเครื่องจักรและอุปกรณ์	67	100.0	-	-	-	-	1	1.5	9	13.0	4	5.6	4	5.6	15	22.8	6	8.9	6	8.9	23	33.7	76.6	Repair and installation of machinery and equipment	
38 การเก็บรวบรวมของเสีย การบำบัด และการกำจัดของเสียรวมถึงการนำของเสียกลับมาใช้ใหม่	7	100.0	-	-	-	-	1	14.3	-	-	1	14.3	-	-	1	14.3	2	28.6	-	-	2	28.6	72.9	Waste collection, treatment and disposal activitie; materials recovery	

ที่มา : สำนักธุรกิจและอุตสาหกรรม พ.ศ.2555 : อุตสาหกรรมการผลิต จังหวัด อุทัยธานี สำนักงานสถิติแห่งชาติ กระทรวงเทคโนโลยีสารสนเทศและการสื่อสาร

Source : The 2012 Business and Industrial Census : Manufacturing Industry, Uthai Thani Province, National Statistical Office, Ministry of Information and Communication Technology.

ตาราง 8 มูลค่าวัตถุดิบและวัสดุประกอบฯ และสินค้าคงเหลือต้นปีและปลายปี 2554 จำแนกตามหมวดย่อยอุตสาหกรรม

TABLE 8 VALUE OF STOCKS AT THE BEGINNING AND THE END OF 2011 BY DIVISION OF INDUSTRY

(พันบาท In Thousand Baht)

หมวดย่อยอุตสาหกรรม	จำนวน สถาน- ประกอบการ Number of establishments	มูลค่า ณ ต้นปี 2554 At the beginning of 2011						มูลค่า ณ ปลายปี 2554 At the end of 2011					Division of industry									
		รวม Total	วัตถุดิบ และ วัสดุประกอบฯ Materials and components	สินค้า ระหว่าง ผลิต Work in progress	สินค้า สำเร็จรูป Finished goods	สินค้าที่ซื้อ มา จำหน่ายใน สภาพเดิม Goods purchased for resale	รวม Total	วัตถุดิบ และ วัสดุประกอบฯ Materials and components	สินค้า ระหว่าง ผลิต Work in progress	สินค้า สำเร็จรูป Finished goods	สินค้าที่ซื้อ มา จำหน่ายใน สภาพเดิม Goods purchased for resale											
รวม	1,083	737,078.9	139,196.3	1,780.7	595,323.1	778.9	956,653.3	84,866.0	853.5	870,280.2	653.6	Total										
10 การผลิตผลิตภัณฑ์อาหาร	256	710,053.8	117,063.3	172.4	592,818.2	-	938,437.8	69,542.9	153.2	868,741.6	-	Manufacture of food products										
11 การผลิตเครื่องดื่ม	12	650.1	398.1	190.0	62.0	-	266.0	198.0	55.0	13.0	-	Manufacture of beverages										
13 การผลิตสิ่งทอ	61	1,399.3	974.6	41.6	153.8	229.4	527.6	138.0	35.0	90.9	263.7	Manufacture of textiles										
14 การผลิตเสื้อผ้าเครื่องแต่งกาย	217	3,577.3	3,385.3	110.6	81.4	-	2,005.3	1,841.3	81.5	82.4	-	Manufacture of wearing apparels										
15 การผลิตเครื่องหนังและผลิตภัณฑ์ที่เกี่ยวข้อง	6	123.6	91.6	12.0	20.0	-	32.0	12.0	5.0	15.0	-	Manufacture of leather and related products										
16 การผลิตไม้และผลิตภัณฑ์จากไม้และไม้ก๊อก (ยกเว้นเฟอร์นิเจอร์) การผลิตสิ่งของจากฟาง และวัสดุถักสานอื่นๆ	201	1,854.1	1,789.5	10.1	53.5	1.0	3,781.2	3,732.4	13.9	33.4	1.5	Manufacture of wood and products of wood and cork (except furniture); manufacture of articles of straw and plaiting materials										
18 การพิมพ์และการผลิตซ้ำสื่อบันทึกข้อมูล	11	1,217.0	1,147.0	70.0	-	-	852.0	842.0	10.0	-	-	Printing and reproduction of recorded media										
20 การผลิตเคมีภัณฑ์และผลิตภัณฑ์เคมี	1	D	D	-	-	-	D	D	-	-	-	Manufacture of chemicals and chemical products										
21 การผลิตเภสัชภัณฑ์ เคมีภัณฑ์ที่ใช้รักษาโรค และผลิตภัณฑ์จากพืชและสัตว์ที่ใช้รักษาโรค	1	D	D	-	-	-	-	-	-	-	-	Manufacture of pharmaceuticals, medicinal chemical and botanical products										
22 การผลิตผลิตภัณฑ์ยางและพลาสติก	10	1,545.5	775.6	-	706.1	63.7	1,331.3	982.7	-	316.8	31.8	Manufacture of rubber and plastic products										
23 การผลิตผลิตภัณฑ์อื่นๆ ที่ทำจากแร่โลหะ	50	1,844.6	954.1	248.8	641.7	-	1,130.4	473.7	165.5	491.1	-	Manufacture of other non-metallic mineral products										
25 การผลิตผลิตภัณฑ์โลหะประดิษฐ์ (ยกเว้น เครื่องจักรและอุปกรณ์)	108	6,566.1	5,497.9	755.0	257.0	56.3	2,274.5	1,801.3	191.1	257.3	24.8	Manufacture of fabricated metal products (excepts machinery and equipment)										
26 การผลิตผลิตภัณฑ์คอมพิวเตอร์ อิเล็กทรอนิกส์ และอุปกรณ์ที่ใช้ในทางทัศนศาสตร์	1	D	D	-	-	-	D	D	-	-	-	Manufacture of computers, electronic and optical products										
28 การผลิตเครื่องจักรและเครื่องมือ ซึ่งมีได้ จัดประเภทไว้ในที่อื่น	1	D	D	-	-	-	D	D	-	-	-	Manufacture of machinery and equipment, n.e.c										
29 การผลิตยานยนต์ รถพ่วง และรถกึ่งพ่วง	4	80.0	80.0	-	-	-	80.0	80.0	-	-	-	Manufacture of motor vehicles, trailers and semi-trailers										
30 การผลิตอุปกรณ์ขนส่งอื่นๆ	1	D	D	D	-	-	D	D	D	-	-	Manufacture of other transport equipment										
31 การผลิตเฟอร์นิเจอร์	20	271.3	268.9	2.4	-	-	205.6	108.2	25.4	72.0	-	Manufacture of furniture										
32 การผลิตผลิตภัณฑ์อื่นๆ	48	2,462.0	2,185.7	43.0	183.3	50.0	1,060.7	827.9	46.8	146.0	40.0	Other manufacturing										
33 การซ่อมและการติดตั้งเครื่องจักรและอุปกรณ์	67	1,082.7	710.4	13.8	-	358.5	808.6	526.7	-	-	281.9	Repair and installation of machinery and equipment										
38 การเก็บรวบรวมของเสีย การบำบัด และ การกำจัดของเสีย รวมถึงการนำของเสียกลับมาใช้ใหม่	7	970.1	592.8	11.0	346.3	20.0	584.5	542.8	11.0	20.7	10.0	Waste collection, treatment and disposal activities; materials recovery										

หมายเหตุ : (1) D หมายถึง ตัวเลขที่ไม่เปิดเผย

: (2) - หมายถึง ไม่มีข้อมูลหรือข้อมูลมีค่าเป็น 0 หรือมีข้อมูลจำนวนเล็กน้อย

Note : (1) D means disclosure prohibited.

: (2) - Nil or zero or negligible amount

ที่มา : สำมะโนธุรกิจและอุตสาหกรรม พ.ศ.2555 : อุตสาหกรรมการผลิต จังหวัด อุทัยธานี สำนักงานสถิติแห่งชาติ กระทรวงเทคโนโลยีสารสนเทศและการสื่อสาร

Source : The 2012 Business and Industrial Census : Manufacturing Industry, Uthai Thani Province, National Statistical Office, Ministry of Information and Communication Technology

ตาราง 9 ส่วนเปลี่ยนแปลงของมูลค่าวัตถุดิบและวัสดุประกอบฯ และสินค้าคงเหลือในปี 2554 จำแนกตามหมวดย่อยอุตสาหกรรม

TABLE 9 CHANGE IN VALUE OF STOCKS IN 2011 BY DIVISION OF INDUSTRY

(พันบาท In Thousand Baht)

หมวดย่อยอุตสาหกรรม	จำนวน สถาน- ประกอบการ Number of establishments	ส่วนเปลี่ยนแปลงของมูลค่าวัตถุดิบและวัสดุประกอบฯ และสินค้าคงเหลือ Change in value of stocks					สินค้าที่ซื้อมา จำนวนในสภาพเดิม Goods purchased for resale	Division of industry
		รวม Total	วัตถุดิบและ วัสดุประกอบฯ Materials and components	สินค้าระหว่าง ผลิต Work in progress	สินค้า สำเร็จรูป Finished goods	สินค้าคงเหลือ Inventory		
รวม	1,083	219,574.4	-54,330.3	-927.1	274,957.1	-125.3	Total	
10 การผลิตผลิตภัณฑ์อาหาร	256	228,383.9	-47,520.3	-19.2	275,923.5	-	Manufacture of food products	
11 การผลิตเครื่องดื่ม	12	-384.1	-200.1	-135.0	-49.0	-	Manufacture of beverages	
13 การผลิตสิ่งทอ	61	-871.8	-836.6	-6.6	-62.9	34.3	Manufacture of textiles	
14 การผลิตเสื้อผ้าเครื่องแต่งกาย	217	-1,572.0	-1,544.0	-29.1	1.0	-	Manufacture of wearing apparels	
15 การผลิตเครื่องหนังและผลิตภัณฑ์ที่เกี่ยวข้อง	6	-91.6	-79.6	-7.0	-5.0	-	Manufacture of leather and related products	
16 การผลิตไม้และผลิตภัณฑ์จากไม้และไม้ก๊อก (ยกเว้นเฟอร์นิเจอร์) การผลิตสิ่งของจากฟาง และวัสดุถักสานอื่นๆ	201	1,927.1	1,942.9	3.8	-20.1	0.5	Manufacture of wood and products of wood and cork (except furniture); manufactue of articles of straw and plaiting materials	
18 การพิมพ์และการผลิตซ้ำสื่อบันทึกข้อมูล	11	-365.0	-305.0	-60.0	-	-	Printing and reproduction of recorded media	
20 การผลิตเคมีภัณฑ์และผลิตภัณฑ์เคมี	1	D	D	-	-	-	Manufacture of chemicals and chemical products	
21 การผลิตเภสัชภัณฑ์ เคมีภัณฑ์ที่ใช้รักษาโรค และผลิตภัณฑ์จากพืชและสัตว์ที่ใช้รักษาโรค	1	D	D	-	-	-	Manufacture of pharmaceuticals, medicinal chemical and botanical products	
22 การผลิตผลิตภัณฑ์ยางและพลาสติก	10	-214.2	207.1	-	-389.3	-32.0	Manufacture of rubber and plastic products	
23 การผลิตผลิตภัณฑ์อื่นๆ ที่ทำจากแร่โลหะ	50	-714.2	-480.4	-83.3	-150.6	-	Manufacture of other non-metallic mineral products	
25 การผลิตผลิตภัณฑ์โลหะประดิษฐ์ (ยกเว้น เครื่องจักรและอุปกรณ์)	108	-4,291.6	-3,696.6	-563.8	0.3	-31.5	Manufacture of fabricated metal products (excepts machinery and equipment)	
26 การผลิตผลิตภัณฑ์คอมพิวเตอร์ อิเล็กทรอนิกส์ และอุปกรณ์ที่ใช้ในทางทัศนศาสตร์	1	-	-	-	-	-	Manufacture of computers, electronic and optical products	
28 การผลิตเครื่องจักรและเครื่องมือ ซึ่งมีได้ จัดประเภทไว้ในที่อื่น	1	D	D	-	-	-	Manufacture of machinery and equipment, n.e.c	
29 การผลิตยานยนต์ รถพ่วง และรถกึ่งพ่วง	4	-	-	-	-	-	Manufacture of motor vehicles, trailers and semi-trailers	
30 การผลิตอุปกรณ์ขนส่งอื่นๆ	1	D	D	D	-	-	Manufacture of other transport equipment	
31 การผลิตเฟอร์นิเจอร์	20	-65.7	-160.7	23.0	72.0	-	Manufacture of furniture	
32 การผลิตผลิตภัณฑ์อื่นๆ	48	-1,401.3	-1,357.9	3.8	-37.3	-10.0	Other manufacturing	
33 การซ่อมและการติดตั้งเครื่องจักรและอุปกรณ์	67	-274.1	-183.7	-13.8	-	-76.6	Repair and installation of machinery and equipment	
38 การเก็บรวบรวมของเสีย การบำบัด และการกำจัดของเสีย รวมถึงการนำของเสียกลับมาใช้ใหม่	7	-385.6	-50.0	-	-325.6	-10.0	Waste collection, treatment and disposal activities; materials recovery	

หมายเหตุ : (1) D หมายถึง ตัวเลขที่ไม่เปิดเผย

: (2) - หมายถึง ไม่มีข้อมูลหรือข้อมูลมีค่าเป็น 0 หรือมีข้อมูลจำนวนเล็กน้อย

Note : (1) D means disclosure prohibited.

: (2) - Nail or zero or neglible amount

ที่มา : สำนักธุรกิจและอุตสาหกรรม พ.ศ.2555 : อุตสาหกรรมการผลิต จังหวัด อุทัยธานี สำนักงานสถิติแห่งชาติ กระทรวงเทคโนโลยีสารสนเทศและการสื่อสาร

Source : The 2012 Business and Industrial Census : Manufacturing Industry, Uthai Thani Province, National Statistical Office, Ministry of Information and Communication Technology.

ตาราง 10 ค่าใช้จ่ายทั้งสิ้นของสถานประกอบการอุตสาหกรรมการผลิตในปี 2554 จำแนกตามหมวดย่อยอุตสาหกรรม
TABLE 10 TOTAL EXPENSES OF MANUFACTURING ESTABLISHMENTS IN 2011 BY DIVISION OF INDUSTRY

(พันบาท In Thousand Baht)

หมวดย่อยอุตสาหกรรม	จำนวน สถาน- ประกอบการ Number of establishments	รวม Total	ค่าซื้อวัตถุดิบ และวัสดุประกอบ ที่ใช้ในการผลิต Purchase of materials and components	ค่าเชื้อเพลิง และค่าไฟฟ้า ที่ใช้จ่ายในการผลิต Cost of fuels, electricity used in production	ค่าติดตั้งซ่อมแซมและ บำรุงรักษาสินค้า ที่จำหน่ายให้ลูกค้า Cost of repair and maintenance sales of goods of purchase	ค่าติดตั้งซ่อมแซมและ บำรุงรักษาเครื่องจักร เครื่องมือ Cost of repair and maintenance of machinery and equipment	ค่าซื้อสินค้า ที่ซื้อมาจำหน่าย ในสภาพเดิม Purchase of goods for resale	ค่าจ้างเหมาจ่ายให้ สถานประกอบการ อื่นผลิตสินค้าให้ Cost of contract and commission work	ค่าใช้จ่าย ในการขาย Cost of sale	ค่าใช้จ่าย ในการบริหาร และดำเนินงาน Administrative expense	ค่าใช้จ่ายอื่น ๆ Other expenses	Division of Industry
รวม	1,083	5,898,662.0	5,534,302.4	51,818.9	177.2	18,157.1	6,615.4	171.9	101,986.7	80,339.5	105,092.9	Total
10 การผลิตผลิตภัณฑ์อาหาร	256	5,694,456.3	5,399,290.2	40,266.3	96.7	12,604.8	19.3	-	97,851.6	60,378.8	83,948.7	Manufacture of food products
11 การผลิตเครื่องดื่ม	12	7,233.8	3,379.0	908.3	-	548.6	-	-	669.0	1,592.9	136.0	Manufacture of beverages
13 การผลิตสิ่งทอ	61	6,698.2	4,712.3	397.1	-	78.1	571.9	5.3	234.4	697.5	1.6	Manufacture of textiles
14 การผลิตเสื้อผ้าเครื่องแต่งกาย	217	23,943.4	18,175.2	1,511.1	33.2	299.6	-	43.6	223.8	3,071.5	585.3	Manufacture of wearing apparel
15 การผลิตเครื่องหนังและผลิตภัณฑ์ที่เกี่ยวข้อง	6	574.7	278.6	44.0	-	16.6	-	-	-	181.5	54.0	Manufacture of leather and related products
16 การผลิตไม้และผลิตภัณฑ์จากไม้และไม้ก๊อก (ยกเว้นเฟอร์นิเจอร์) การผลิตสิ่งของจากฟาง และวัสดุักสานอื่นๆ	201	11,940.0	5,087.6	494.8	-	17.0	5,231.6	12.4	182.7	904.1	9.8	Manufacture of wood and products of wood and corkand (except furniture); manufacture of articles of straw
18 การพิมพ์และการผลิตซ้ำสื่อบันทึกข้อมูล	11	12,013.9	9,344.5	532.0	-	295.3	-	-	40.0	1,802.1	-	Printing and reproduction of recorded media
20 การผลิตเคมีภัณฑ์และผลิตภัณฑ์เคมี	1	D	D	D	-	-	-	-	-	D	-	Manufacture of chemicals and chemical products
21 การผลิตเภสัชภัณฑ์ เคมีภัณฑ์ที่ใช้รักษาโรค และผลิตภัณฑ์จากพืชและสัตว์ที่ใช้รักษาโรค	1	D	D	D	-	D	-	-	-	D	-	Manufacture of pharmaceuticals, medicinal chemical and botanical products
22 การผลิตผลิตภัณฑ์ยางและพลาสติก	10	21,338.0	16,913.8	1,685.5	-	371.6	139.2	39.6	510.6	1,076.9	600.8	Manufacture of rubber and plastic products
23 การผลิตผลิตภัณฑ์อื่นๆ ที่ทำจากแร่โลหะ	50	13,068.5	11,107.4	567.6	-	157.5	-	-	213.4	955.8	66.9	Manufacture of other non-metallic mineral products
25 การผลิตผลิตภัณฑ์โลหะประดิษฐ์ (ยกเว้น เครื่องจักรและอุปกรณ์)	108	47,345.5	24,548.7	1,982.5	-	186.1	150.4	-	747.7	4,486.4	15,243.7	Manufacture of fabricated metal products (excepts machinery and equipment)
26 การผลิตผลิตภัณฑ์คอมพิวเตอร์ อิเล็กทรอนิกส์ และอุปกรณ์ที่ใช้ในทางทัศนศาสตร์	1	D	D	D	-	D	-	-	D	D	-	Manufacture of computers, electronic and optical products
28 การผลิตเครื่องจักรและเครื่องมือ ซึ่งมีได้ จัดประเภทไว้ในที่อื่น	1	D	D	D	-	D	-	-	D	D	-	Manufacture of machinery and equipment, n.e.c
29 การผลิตยานยนต์ รถพ่วง และรถกึ่งพ่วง	4	169.2	120.0	19.2	-	4.0	-	-	-	26.0	-	Manufacture of motor vehicles, trailers and semi-trailers
30 การผลิตอุปกรณ์ขนส่งอื่นๆ	1	D	D	D	-	D	-	-	D	D	-	Manufacture of other transport equipment
31 การผลิตเฟอร์นิเจอร์	20	3,321.6	2,457.8	169.3	9.6	51.4	-	-	20.0	503.8	109.7	Manufacture of furniture
32 การผลิตผลิตภัณฑ์อื่นๆ	48	19,797.9	17,654.4	367.9	1.0	144.6	152.0	60.0	136.5	1,263.1	18.5	Other manufacturing
33 การซ่อมและการติดตั้งเครื่องจักรและอุปกรณ์	67	13,183.8	6,280.5	906.4	5.0	183.7	351.0	11.1	-	1,400.8	4,045.3	Repair and installation of machinery and equipment
38 การเก็บรวบรวมของเสีย การบำบัด และการ กำจัดของเสีย รวมถึงการนำของเสียกลับมาใช้ใหม่	7	10,226.1	8,442.3	581.8	31.7	163.3	-	-	445.1	289.2	272.7	Waste collection, treatment and disposal activities; materials recovery

หมายเหตุ : (1) D หมายถึง ตัวเลขที่ไม่เปิดเผย

: (2) - หมายถึง ไม่มีข้อมูลหรือข้อมูลมีค่าเป็น 0 หรือมีข้อมูลจำนวนเล็กน้อย

Note : (1) D means disclosure prohibited.

: (2) - Nil or zero or negligible amount

ที่มา : สำมะโนธุรกิจและอุตสาหกรรม พ.ศ.2555 : อุตสาหกรรมการผลิต จังหวัด อุทัยธานี สำนักงานสถิติแห่งชาติ กระทรวงเทคโนโลยีสารสนเทศและการสื่อสาร

Source : The 2012 Business and Industrial Census: Manufacturing Industry, Uthai Thani Province, National Statistical Office, Ministry of Information and Communication Technology

ตาราง 11 รายรับทั้งสิ้นของสถานประกอบการอุตสาหกรรมการผลิตในปี 2554 จำแนกตามหมวดย่อยอุตสาหกรรม

TABLE 11 TOTAL RECEIPTS OF MANUFACTURING ESTABLISHMENTS IN 2011 BY DIVISION OF INDUSTRY

(พันบาท In Thousand Baht)

หมวดย่อยอุตสาหกรรม	จำนวน สถานประกอบการ Number of establishments	รวม Total	มูลค่าขายผลผลิต Sales of goods produced	รายรับจาก การขายสินค้า ที่ซื้อมาจำหน่าย ในสภาพเดิม Sales of goods purchased for resale	รายรับจากการ รับจ้างเหมาทำการ ผลิตสินค้า Receipts for contract and commission work	รายรับจากการให้ บริการ บำรุงรักษา ซ่อมแซม Receipts for repair and installation work done for others	รายรับจากการให้เช่า อาคาร Receipts for rent on building, vehicle, machinery and equipment	เงินปันผลรับ Dividend	ดอกเบี้ยรับ Interest	รายรับอื่น ๆ Other receipts	Division of industry
รวม	1,083	7,857,024.2	7,789,736.5	7,753.1	34,709.3	1,453.0	280.0	14.8	5,595.3	17,482.3	Total
10 การผลิตผลิตภัณฑ์อาหาร	256	7,536,236.5	7,511,677.3	31.6	1,897.2	-	280.0	-	5,572.4	16,778.0	Manufacture of food products
11 การผลิตเครื่องดื่ม	12	11,181.7	11,141.0	-	-	-	-	-	-	40.8	Manufacture of beverages
13 การผลิตสิ่งทอ	61	11,782.8	10,868.5	714.6	-	-	-	4.8	15.3	179.8	Manufacture of textiles
14 การผลิตเสื้อผ้าเครื่องแต่งกาย	217	40,759.2	34,975.5	-	5,423.1	106.1	-	-	-	254.5	Manufacture of wearing apparel
15 การผลิตเครื่องหนังและผลิตภัณฑ์ที่เกี่ยวข้อง	6	879.0	879.0	-	-	-	-	-	-	-	Manufacture of leather and related products
16 การผลิตไม้และผลิตภัณฑ์จากไม้และไม้ก๊อก (ยกเว้นเฟอร์นิเจอร์) การผลิตสิ่งของจากฟางและ วัสดุถักสานอื่นๆ	201	16,071.7	10,747.4	5,324.3	-	-	-	-	-	-	Manufacture of wood and products of wood and cork (except furniture); manufacture of articles of straw and plaiting materials
18 การพิมพ์และการผลิตซ้ำสื่อบันทึกข้อมูล	11	16,628.4	16,605.4	-	20.0	-	-	-	-	3.0	Printing and reproduction of recorded media
20 การผลิตเคมีภัณฑ์และผลิตภัณฑ์เคมี	1	D	D	-	-	-	-	-	-	-	Manufacture of chemicals and chemical products
21 การผลิตเภสัชภัณฑ์ เคมีภัณฑ์ที่ใช้รักษาโรค และผลิตภัณฑ์จากพืชและสัตว์ที่ใช้รักษาโรค	1	D	D	-	-	-	-	-	-	-	Manufacture of pharmaceuticals, medicinal chemical and botanical products
22 การผลิตผลิตภัณฑ์ยางและพลาสติก	10	27,400.4	27,178.5	221.9	-	-	-	-	-	-	Manufacture of rubber and plastic products
23 การผลิตผลิตภัณฑ์อื่นๆ ที่ทำจากแร่โลหะ	50	22,146.0	22,024.0	-	112.0	-	-	10.0	-	-	Manufacture of other non-metallic mineral products
25 การผลิตผลิตภัณฑ์โลหะประดิษฐ์ (ยกเว้น เครื่องจักรและอุปกรณ์)	108	82,135.0	60,687.2	1,158.0	19,213.8	900.8	-	-	3.8	171.4	Manufacture of fabricated metal products (excepts machinery and equipment)
26 การผลิตผลิตภัณฑ์คอมพิวเตอร์ อิเล็กทรอนิกส์ และอุปกรณ์ที่ใช้ในทางทัศนศาสตร์	1	D	D	-	-	-	-	-	-	-	Manufacture of computers, electronic and optical products
28 การผลิตเครื่องจักรและเครื่องมือ ซึ่มีได้ จัดประเภทไว้ในที่อื่น	1	D	D	-	-	-	-	-	-	-	Manufacture of machinery and equipment, n.e.c
29 การผลิตยานยนต์ รถพ่วง และรถกึ่งพ่วง	4	280.0	280.0	-	-	-	-	-	-	-	Manufacture of motor vehicles, trailers and semi-trailers
30 การผลิตอุปกรณ์ขนส่งอื่นๆ	1	D	D	-	-	-	-	-	-	-	Manufacture of other transport equipment
31 การผลิตเฟอร์นิเจอร์	20	5,814.9	5,536.5	-	224.4	48.0	-	-	-	6.0	Manufacture of furniture
32 การผลิตผลิตภัณฑ์อื่นๆ	48	29,844.4	29,256.4	228.0	360.0	-	-	-	-	-	Other manufacturing
33 การซ่อมและการติดตั้งเครื่องจักรและอุปกรณ์	67	22,378.4	14,394.1	74.7	7,458.9	398.1	-	-	3.8	48.9	Repair and installation of machinery and equipment
38 การเก็บรวบรวมของเสีย การบำบัด และการกำจัด ของเสีย รวมถึงการนำของเสียกลับมาใช้ใหม่	7	13,480.4	13,480.4	-	-	-	-	-	-	-	Waste collection, treatment and disposal activities; materials recovery

หมายเหตุ : (1) D หมายถึง ตัวเลขที่ไม่เปิดเผย

: (2) - หมายถึง ไม่มีข้อมูลหรือข้อมูลมีค่าเป็น 0 หรือมีข้อมูลจำนวนเล็กน้อย

Note : (1) D means disclosure prohibited.

: (2) - Nil or zero or negligible amount

ที่มา : สำมะโนธุรกิจและอุตสาหกรรม พ.ศ.2555 : อุตสาหกรรมการผลิต จังหวัด อุทัยธานี สำนักงานสถิติแห่งชาติ กระทรวงเทคโนโลยีสารสนเทศและการสื่อสาร

Source : The 2012 Business and Industrial Census : Manufacturing Industry, Uthai Thani Province, National Statistical Office, Ministry of Information and Communication Technology.

ตาราง 12 มูลค่าตามบัญชีของสินทรัพย์ถาวรในปี 2554 จำแนกตามหมวดอุตสาหกรรม
TABLE 12 BOOK VALUE OF FIXED ASSETS IN 2011 BY DIVISION OF INDUSTRY

(พันบาท In Thousand Baht)

หมวดอุตสาหกรรม	จำนวน สถาน- ประกอบการ Number of establish- ments	มูลค่าสินทรัพย์ต้นงวด Book value of fixed assets 1 Jan. 2011								มูลค่าสินทรัพย์ปลายงวด Book value of fixed assets 31 Dec. 2011								Division of industry
		รวม	ที่ดิน	อาคารและ สิ่งก่อสร้าง Building and construction	เครื่องจักร	ยานพาหนะ	เครื่องใช้ สำนักงาน Office appliances	เครื่องมือ อื่นๆ Other tools	สินทรัพย์ ถาวรอื่น ๆ Other fixed assets	รวม	ที่ดิน	อาคารและ สิ่งก่อสร้าง Building and construction	เครื่องจักร	ยานพาหนะ	เครื่องใช้ สำนักงาน Office appliances	เครื่องมือ อื่นๆ Other tools	สินทรัพย์ ถาวรอื่น ๆ Other fixed assets	
		Total	Land		Machinery	Vehicles				Total	Land		Machinery	Vehicles				
รวม	1,083	3,593,418.9	465,440.8	814,991.6	2,076,747.7	208,772.4	9,221.8	17,673.9	570.8	3,402,084.2	455,009.5	788,616.8	1,952,258.1	178,687.3	8,843.9	18,141.6	527.0	Total
10 การผลิตผลิตภัณฑ์อาหาร	256	3,028,053.5	200,627.5	670,482.7	2,014,792.3	124,377.6	6,513.5	10,889.1	370.8	2,864,894.2	189,265.7	656,088.8	1,896,756.2	105,663.2	5,910.8	10,882.5	327.0	Manufacture of food products
11 การผลิตเครื่องดื่ม	12	28,567.0	14,500.0	5,605.0	2,922.0	5,178.0	40.0	122.0	200.0	27,621.6	14,500.0	5,347.0	3,098.0	4,336.5	25.3	114.8	200.0	Manufacture of beverages
13 การผลิตสิ่งทอ	61	12,261.0	2,956.6	5,892.0	786.7	1,927.1	212.8	485.8	-	13,483.1	2,953.7	5,344.8	729.6	1,809.7	1,099.4	1,545.9	-	Manufacture of textiles
14 การผลิตเสื้อผ้าเครื่องแต่งกาย	217	58,006.9	11,903.9	37,423.6	4,003.8	4,210.9	59.0	405.7	-	53,665.6	12,104.6	34,378.9	3,398.7	3,383.8	55.1	344.5	-	Manufacture of wearing apperals
15 การผลิตเครื่องหนังและผลิตภัณฑ์ที่เกี่ยวข้อง	6	1,567.0	445.0	700.0	77.0	330.0	-	15.0	-	1,103.1	160.0	587.5	66.6	277.0	-	12.0	-	Manufacture of leather and related products
16 การผลิตไม้และผลิตภัณฑ์จากไม้และไม้ก๊อก (ยกเว้นเฟอร์นิเจอร์) การผลิตสิ่งของจากฟาง และวัสดุตุ๊กตาอื่น ๆ	201	42,796.2	12,701.0	20,538.6	381.0	9,010.4	2.5	162.8	-	41,195.7	12,701.0	19,094.7	340.5	8,903.5	2.2	153.8	-	Manufacture of wood and products of wood and cork (except furniture); manufacture of articles of straw and plaiting material
18 การพิมพ์และการผลิตซ้ำสื่อบันทึกข้อมูล	11	21,436.7	4,187.3	6,933.3	4,865.3	4,169.9	911.3	369.7	-	19,974.0	4,687.3	5,936.6	4,311.3	3,873.3	826.9	338.7	-	Printing and reproduction of recorded media
20 การผลิตเคมีภัณฑ์และผลิตภัณฑ์เคมี	1	D	D	D	-	D	D	-	-	D	D	D	-	D	-	-	-	Manufacture of chemicals and chemical products
21 การผลิตเภสัชภัณฑ์ เคมีภัณฑ์ที่ใช้รักษาโรค และ ผลิตภัณฑ์จากพืชและสัตว์ที่ใช้รักษาโรค	1	D	-	-	-	-	-	D	-	D	-	-	-	-	D	-	-	Manufacture of pharmaceuticals, medicinal chemical and botanical products
22 การผลิตผลิตภัณฑ์ยางและพลาสติก	10	198,591.9	170,100.0	5,091.3	20,208.0	2,512.0	508.0	172.6	-	196,401.4	170,150.0	4,068.2	19,198.1	2,367.0	458.0	160.1	-	Manufacture of rubber and plastic products
23 การผลิตผลิตภัณฑ์อื่น ๆ ที่ทำจากแร่โลหะ	50	31,339.6	11,748.6	7,121.5	3,156.9	8,792.7	20.1	499.9	-	29,593.4	11,894.9	6,407.2	2,914.9	7,804.0	16.8	555.6	-	Manufacture of other non-metallic mineral products
25 การผลิตผลิตภัณฑ์โลหะประดิษฐ์ (ยกเว้น เครื่องจักรและอุปกรณ์)	108	71,655.3	15,323.4	19,246.5	12,460.9	21,951.7	267.7	2,405.1	-	64,671.3	15,512.6	18,148.0	9,017.1	19,603.8	260.9	2,128.9	-	Manufacture of fabricated metal products (excepts machinery and equipment)
26 การผลิตผลิตภัณฑ์คอมพิวเตอร์ อิเล็กทรอนิกส์ และอุปกรณ์ที่ใช้ในทางทัศนศาสตร์	1	D	-	D	D	D	D	D	-	D	-	D	D	D	D	D	-	Manufacture of computers, electronic and optical products
28 การผลิตเครื่องจักรและเครื่องมือ ซึ่งมีได้จัดประเภทไว้ในที่อื่น	1	D	D	D	D	D	-	-	-	D	D	D	D	D	-	-	-	Manufacture of machinery and equipment, n.e.c
29 การผลิตยานยนต์ รถพ่วง และรถกึ่งพ่วง	4	840.0	240.0	400.0	80.0	120.0	-	-	-	760.0	240.0	400.0	40.0	80.0	-	-	-	Manufacture of motor vehicles, trailers and semi-trailers
30 การผลิตอุปกรณ์ขนส่งอื่น ๆ	1	D	D	D	D	-	-	-	-	D	D	D	D	-	-	-	-	Manufacture of other transport equipment
31 การผลิตเฟอร์นิเจอร์	20	6,218.4	1,236.0	1,263.2	479.0	3,179.4	12.8	48.0	-	6,542.5	1,260.0	1,171.4	1,091.4	2,965.0	11.1	43.6	-	Manufacture of furniture
32 การผลิตผลิตภัณฑ์อื่น ๆ	48	24,491.6	6,468.3	9,065.1	890.3	7,666.3	27.5	374.1	-	22,935.0	6,568.3	8,633.4	663.5	6,728.9	23.1	317.7	-	Other manufacturing
33 การซ่อมและการติดตั้งเครื่องจักรและอุปกรณ์	67	39,426.0	10,405.9	12,806.0	5,462.0	9,952.7	67.1	732.3	-	36,502.1	10,414.2	11,172.4	5,003.8	9,162.4	62.7	686.7	-	Repair and installation of machinery and equipment
38 การเก็บรวบรวมของเสีย การบำบัด และการกำจัดของเสีย รวมถึงการนำของเสียกลับมาใช้ใหม่	7	6,895.2	737.2	1,875.0	3,770.0	485.0	-	28.0	-	6,249.9	737.2	1,670.0	3,381.5	433.0	-	28.2	-	Waste collection, treatment and disposal activities; materials recovery

หมายเหตุ : (1) D หมายถึง ตัวเลขที่ไม่เปิดเผย

: (2) - หมายถึง ไม่มีข้อมูลหรือข้อมูลมีค่าเป็น 0 หรือมีข้อมูลจำนวนเล็กน้อย

Note : (1) D means disclosure prohibited.

: (2) - Nail or zero or negligible amount

ที่มา : สำมะโนธุรกิจและอุตสาหกรรม พ.ศ.2555 : อุตสาหกรรมการผลิต จังหวัด อุทัยธานี สำนักงานสถิติแห่งชาติ กระทรวงเทคโนโลยีสารสนเทศและการสื่อสาร

Source : The 2012 Business and Industrial Census : Manufacturing Industry, Uthai Thani Province, National Statistical Office, Ministry of Information and Communication Technology.

ตาราง 13 มูลค่าสินทรัพย์ถาวรที่เปลี่ยนแปลงระหว่าง มกราคม - ธันวาคม 2554 จำแนกตามหมวดย่อยอุตสาหกรรม

TABLE 13 VALUE OF FIXED ASSETS CHANGED IN JANUARY - DECEMBER 2011 BY DIVISION OF INDUSTRY

(พันบาท In Thousand Baht)

หมวดย่อยอุตสาหกรรม	จำนวน สถาน- ประกอบการ Number of establishments	รวม Total	มูลค่าสินทรัพย์ถาวรที่เปลี่ยนแปลง Change in value of fixed assets		Division of industry
			มูลค่าสินทรัพย์ ถาวรที่ซื้อหรือ ผลิตขึ้นเอง Value of new or cost producing of fixed assets	มูลค่าสินทรัพย์ ถาวรที่ขาย Value of disposal of fixed assets	
รวม	1,083	33,466.0	28,290.9	5,175.1	Total
10 การผลิตผลิตภัณฑ์อาหาร	256	26,075.2	21,035.2	5,040.0	Manufacture of food products
11 การผลิตเครื่องดื่ม	12	652.4	652.4	-	Manufacture of beverages
13 การผลิตสิ่งทอ	61	5.0	5.0	-	Manufacture of textiles
14 การผลิตเสื้อผ้าเครื่องแต่งกาย	217	226.4	91.4	135.0	Manufacture of wearing apparels
15 การผลิตเครื่องหนังและผลิตภัณฑ์ที่เกี่ยวข้อง	6	-	-	-	Manufacture of leather and related products
16 การผลิตไม้และผลิตภัณฑ์จากไม้และไม้ก๊อก (ยกเว้นเฟอร์นิเจอร์) การผลิตสิ่งของจากฟาง และวัสดุถักสานอื่นๆ	201	15.0	15.0	-	Manufacture of wood and products of wood and cork (except furniture); manufacture of articles of straw and plaiting materials
18 การพิมพ์และการผลิตซ้ำสื่อบันทึกข้อมูล	11	-	-	-	Printing and reproduction of recorded media
20 การผลิตเคมีภัณฑ์และผลิตภัณฑ์เคมี	1	-	-	-	Manufacture of chemicals and chemical products
21 การผลิตเภสัชภัณฑ์ เคมีภัณฑ์ที่ใช้รักษาโรค และผลิตภัณฑ์จากพืชและสัตว์ที่ใช้รักษาโรค	10	890.4	890.4	-	Manufacture of pharmaceuticals, medicinal chemical and botanical products
22 การผลิตผลิตภัณฑ์ยางและพลาสติก	50	32.5	32.5	-	Manufacture of rubber and plastic products
24 การผลิตโลหะขั้นมูลฐาน	108	1,879.5	1,879.4	0.1	Manufacture of basic metals
25 การผลิตผลิตภัณฑ์โลหะประดิษฐ์ (ยกเว้น เครื่องจักรและอุปกรณ์)	1	-	-	-	Manufacture of fabricated metal products (excepts machinery and equipment)
27 การผลิตอุปกรณ์ไฟฟ้า	1	D	D	-	Manufacture of electrical equipment
28 การผลิตเครื่องจักรและเครื่องมือ ซึ่งมีได้ จัดประเภทไว้ในที่อื่น	4	-	-	-	Manufacture of machinery and equipment, n.e.c

ตาราง 13 มูลค่าสินทรัพย์ถาวรที่เปลี่ยนแปลงระหว่าง มกราคม - ธันวาคม 2554 จำแนกตามหมวดย่อยอุตสาหกรรม (ต่อ)

TABLE13 VALUE OF FIXED ASSETS CHANGED IN JANUARY - DECEMBER 2011 BY DIVISION OF INDUSTRY (Contd.)

(พันบาท In Thousand Baht)

หมวดย่อยอุตสาหกรรม	จำนวน สถาน- ประกอบการ Number of establishments	รวม Total	มูลค่าสินทรัพย์ถาวรที่เปลี่ยนแปลง Change in value of fixed assets		Division of industry
			มูลค่าสินทรัพย์ ถาวรที่ซื้อหรือ ผลิตขึ้นเอง Value of new or cost producing of fixed assets	มูลค่าสินทรัพย์ ถาวรที่ขาย Value of disposal of fixed assets	
29 การผลิตยานยนต์ รถพ่วง และรถกึ่งพ่วง	1	-	-	-	Manufacture of motor vehicles, trailers and semi-trailers
30 การผลิตอุปกรณ์ขนส่งอื่นๆ	20	20.0	20.0	-	Manufacture of other transport equipment
31 การผลิตเฟอร์นิเจอร์	48	16.0	16.0	-	Manufacture of furniture
32 การผลิตผลิตภัณฑ์อื่นๆ	67	276.5	276.5	-	Other manufacturing
37 การจัดการน้ำเสีย	7	3,077.2	3,077.2	-	Sewerage

หมายเหตุ : (1) D หมายถึง ตัวเลขที่ไม่เปิดเผย

: (2) - หมายถึง ไม่มีข้อมูลหรือข้อมูลมีค่าเป็น 0 หรือมีข้อมูลจำนวนเล็กน้อย

Note : (1) D means disclosure prohibited.

: (2) - Nil or zero or negligible amount

ที่มา : สำมะโนธุรกิจและอุตสาหกรรม พ.ศ.2555 : อุตสาหกรรมการผลิต จังหวัด อุทัยธานี สำนักงานสถิติแห่งชาติ กระทรวงเทคโนโลยีสารสนเทศและการสื่อสาร

Source : The 2012 Business and Industrial Census : Manufacturing Industry, Uthai Thani Province, National Statistical Office, Ministry of Information and Communication Technology.

ภาคผนวก

ภาคผนวก ก

ระเบียบวิธี

จังหวัดอุทัยธานี

1. แผนการสุ่มตัวอย่าง

1.1 สถานประกอบการที่มีจำนวนคนทำงาน 1 – 10 คน

แผนการสุ่มตัวอย่างที่ใช้เป็นแบบ Stratified Systematic Sampling โดยมีประเภทมาตรฐานอุตสาหกรรม (ประเทศไทย) ปี 2552 (Thailand Standard Industrial Classification: TSIC 2009) ในระดับกิจกรรมเป็นสตราตัม และสถานประกอบการเป็นหน่วยตัวอย่าง

1) การจัดสตราตัม

ประเภทมาตรฐานอุตสาหกรรม (ประเทศไทย) ปี 2552 (Thailand Standard Industrial Classification: TSIC 2009) ในระดับกิจกรรมเป็นสตราตัม ซึ่งมีทั้งสิ้น 409 สตราตัม

2) การเลือกตัวอย่าง

ได้ทำการเลือกสถานประกอบการตัวอย่างในแต่ละสตราตัม ด้วยวิธีการสุ่มแบบมีระบบ อย่างอิสระต่อกัน ได้จำนวนสถานประกอบการตัวอย่างทั้งสิ้น 436 แห่ง จากทั้งสิ้น 1,015 แห่ง

1.2 สถานประกอบการที่มีจำนวนคนทำงานตั้งแต่ 11 คนขึ้นไป

กำหนดให้ทุกสถานประกอบการเป็นหน่วยตัวอย่าง โดยให้ทำการเจนนับสถานประกอบการทุกแห่งจำนวนทั้งสิ้น 80 แห่ง

สรุป จำนวนสถานประกอบการที่ต้องเจนนับมีทั้งสิ้น 516 แห่ง

2. วิธีการประมาณผล

การเสนอผลการสำรวจ ได้เสนอผลในระดับจังหวัด โดยจำแนกตามการประกอบกิจกรรมทางเศรษฐกิจ ตามการจัดประเภทมาตรฐานอุตสาหกรรมประเทศไทย ปี 2552 (Thailand Standard Industrial Classification: TSIC-2009) ในระดับหมวดย่อย และขนาดของสถานประกอบการ (วัดด้วยจำนวนคนทำงาน) ออกเป็น 6 ขนาด ดังนี้

ขนาดของสถานประกอบการ	1	2	3	4	5	6
จำนวนคนทำงาน	1 – 15	16 – 25	26 – 30	31 – 50	51 – 200	> 200

ในการประมาณค่า กำหนดให้

$q = 1, 2, 3, \dots, n_{jklmp}$ (สถานประกอบการตัวอย่าง)

$p = 1, 2, 3, \dots, 12$ (ขนาดของสถานประกอบการ)

$m = 1, 2, 3, \dots, 409$ (กิจกรรม)

$l = 1, 2, 3, \dots, 164$ (หมู่ย่อย)

$k = 1, 2, 3, \dots, 78$ (หมู่ใหญ่)

$j = 1, 2, 3, \dots, 28$ (หมวดย่อย)

2.1 การประมาณผลสำหรับสถานประกอบการที่มีจำนวนคนทำงาน 1 – 10 คน

สูตรการประมาณค่ายอดรวมของลักษณะที่ต้องการศึกษา X สำหรับสถานประกอบการที่มีจำนวนคนทำงาน 1 – 10 คน หมวดย่อย j คือ

$$\hat{X}'_j = \sum_{k=1}^{78} \sum_{l=1}^{164} \sum_{m=1}^{409} \hat{X}'_{jklm}$$

โดยที่

\hat{X}'_{jklm} คือ ค่าประมาณยอดรวมของลักษณะที่ต้องการศึกษา X สำหรับสถานประกอบการที่มีคนทำงาน 1 – 10 คน กิจกรรม m หมู่ย่อย l หมู่ใหญ่ k หมวดย่อย j ซึ่ง

$$\hat{X}'_{jklm} = w'_{jklm} \sum_{p=1}^2 \sum_{q=1}^{n_{jklmp}} x_{jklmpq}$$

x_{jklmpq} คือ ค่าของลักษณะที่ต้องการศึกษา X ของสถานประกอบการตัวอย่าง q ขนาดของสถานประกอบการ p กิจกรรม m หมู่ย่อย l หมู่ใหญ่ k หมวดย่อย j

w'_{jklm} คือ ค่าถ่วงน้ำหนักสำหรับสถานประกอบการที่มีคนทำงาน 1 – 10 คน กิจกรรม m หมู่ย่อย l หมู่ใหญ่ k หมวดย่อย j ซึ่ง

$$w'_{jklm} = \frac{N'_{jklm}}{n'_{jklm}}$$

N'_{jklm} คือ จำนวนสถานประกอบการทั้งสิ้น สำหรับสถานประกอบการที่มีคนทำงาน 1 – 10 คน กิจกรรม m หมู่ย่อย l หมู่ใหญ่ k หมวดย่อย j

n'_{jklm} คือ จำนวนสถานประกอบการตัวอย่างที่เจงนับได้ทั้งสิ้น สำหรับสถานประกอบการที่มีคนทำงาน 1 – 10 คน กิจกรรม m หมู่ย่อย l หมู่ใหญ่ k หมวดย่อย j

2.2 การประมาณผลสำหรับสถานประกอบการที่มีจำนวนคนทำงาน 11 คนขึ้นไป

สูตรการประมาณค่ายอดรวมของลักษณะที่ต้องการศึกษา X สำหรับสถานประกอบการที่มีจำนวนคนทำงานตั้งแต่ 11 คนขึ้นไป ($p = 3, 4, 5, \dots, 12$) หมวดย่อย j คือ

$$\hat{X}'_{jp} = \sum_{k=1}^{78} \sum_{l=1}^{164} \sum_{m=1}^{409} \hat{X}'_{jklmp}$$

โดยที่

\hat{X}_{jklmp} คือ ค่าประมาณยอดรวมของลักษณะที่ต้องการศึกษา X สำหรับสถานประกอบการที่มีขนาดของสถานประกอบการ p กิจกรรม m หมู่ย่อย l หมู่ใหญ่ k หมวดย่อย j ซึ่ง

$$\hat{X}_{jklmp} = \frac{N_{jklmp}}{N'_{jklmp}} \sum_{q=1}^{n_{jklmp}} x_{jklmpq}$$

x_{jklmpq} คือ ค่าของลักษณะที่ต้องการศึกษา X ของสถานประกอบการตัวอย่าง q ขนาดของสถานประกอบการ p กิจกรรม m หมู่ย่อย l หมู่ใหญ่ k หมวดย่อย j

N_{jklmp} คือ จำนวนสถานประกอบการทั้งสิ้น สำหรับสถานประกอบการที่มีขนาดของสถานประกอบการ p กิจกรรม m หมู่ย่อย l หมู่ใหญ่ k หมวดย่อย j

N'_{jklmp} คือ จำนวนสถานประกอบการที่เจ้านับได้ทั้งสิ้น สำหรับสถานประกอบการที่มีขนาดของสถานประกอบการ p กิจกรรม m หมู่ย่อย l หมู่ใหญ่ k หมวดย่อย j

2.3 การประมาณค่าสัมประสิทธิ์ความแปรผันของค่าประมาณยอดรวม

1) สูตรการประมาณค่าความแปรปรวนของค่าประมาณยอดรวมของลักษณะที่ต้องการศึกษา X สำหรับสถานประกอบการที่มีจำนวนคนทำงาน 1 – 10 คนขึ้นไป หมวดย่อย j คือ

$$\hat{V}(\hat{X}'_{jklm}) = N_{jklm}(N_{jklm} - n_{jklm}) \frac{s_{jklm}^2}{n_{jklm}}$$

โดยที่

$$s_{jklm}^2 = \frac{1}{n_{jklm} - 1} \left[\sum_{q=1}^{n_{jklm}} x_{jklmq}^2 - \frac{\left(\sum_{q=1}^{n_{jklm}} x_{jklmq} \right)^2}{n_{jklm}} \right]$$

2) สูตรการประมาณค่าสัมประสิทธิ์ความแปรผันของค่าประมาณยอดรวมของลักษณะที่ต้องการศึกษา X สำหรับสถานประกอบการที่มีจำนวนคนทำงาน 1 – 10 คน หมวดย่อย j คือ

$$C.V.j = \frac{\sqrt{\sum_{k=1}^{78} \sum_{l=1}^{164} \sum_{m=1}^{409} \hat{V}(\hat{X}'_{jklm})}}{\sum_{k=1}^{78} \sum_{l=1}^{164} \sum_{m=1}^{409} \hat{X}'_{jklm}}$$

3. วิธีการเก็บรวบรวมข้อมูล

การเก็บรวบรวมข้อมูลใช้วิธีส่งเจ้าหน้าที่ ซึ่งเป็นข้าราชการและลูกจ้างของสำนักงานสถิติแห่งชาติออกไปทำการสัมภาษณ์เจ้าของผู้ประกอบการ หรือผู้ที่ได้รับมอบหมายให้ตอบข้อมูลของสถานประกอบการอุตสาหกรรม การผลิต ในระหว่างเดือนพฤษภาคม – สิงหาคม พ.ศ. 2555

4. การประมวลผลข้อมูล

การประมวลผลข้อมูลทุกขั้นตอน และการจัดทำรายงานผลระดับจังหวัด ดำเนินการที่สำนักงานสถิติจังหวัด โดยสำนักงานสถิติแห่งชาติในส่วนกลางให้การสนับสนุนทางด้านวิชาการ เช่น การจัดทำโปรแกรมสำหรับการบันทึกข้อมูลและการประมวลผลข้อมูล และการจัดทำต้นฉบับตารางเสนอผล และรายงานผล เป็นต้น สำหรับการประมวลผลระดับภาคและทั่วประเทศ ดำเนินการที่สำนักงานสถิติแห่งชาติในส่วนกลาง

5. การปิดตัวเลข

ผลรวมของแต่ละจำนวนอาจไม่เท่ากับยอดรวม ทั้งนี้เนื่องจากการปัดเศษ

6. ความคลาดเคลื่อนของข้อมูล

ข้อมูลที่น่าเสนอไว้ในรายงานฉบับนี้อาจจะมีความคลาดเคลื่อนอยู่บ้าง ความคลาดเคลื่อนดังกล่าวเป็นความคลาดเคลื่อนจากการสุ่มตัวอย่าง (Sampling error) และความคลาดเคลื่อนที่ไม่ได้เกิดจากการสุ่มตัวอย่าง (Non-Sampling error) เช่น ผู้ตอบไม่ให้ข้อมูลตามความเป็นจริง ข้อมูลในแบบสอบถามไม่ครบถ้วน การลงรหัสผิดพลาดหรือการบันทึกข้อมูลผิดพลาด เป็นต้น อย่างไรก็ตามสำนักงานสถิติแห่งชาติได้พยายามควบคุมให้ข้อมูลมีความคลาดเคลื่อนน้อยที่สุด จึงขอให้ผู้ใช้ข้อมูลใช้ข้อมูลด้วยความระมัดระวังตามสมควร

ค่า c.v. ของจำนวนคนทำงาน ลูกจ้าง ค่าตอบแทนแรงงาน รายได้จากการดำเนินงาน และค่าใช้จ่ายขั้นกลาง จำแนกตามหมวดย่อยอุตสาหกรรม สำหรับขนาดของสถานประกอบการ 1 - 10 คน
 c.v. OF NUMBER OF PERSON ENGAGED, EMPLOYEES, REMUNERATION, INCOME AND INTERMEDIATE CONSUMPTION BY DIVISION OF INDUSTRY FOR ESTABLISHMENTS
 WITH 1 - 10 PERSONS ENGAGED

หมวดย่อยอุตสาหกรรม	คนทำงาน Number of persons engaged	ลูกจ้าง Employees	ค่าตอบแทนแรงงาน Remuneration	รายได้ จากการดำเนินงาน Income	ค่าใช้จ่ายขั้นกลาง Intermediate consumption	Division of industry
รวม	0.0330	0.0712	0.0758	0.1141	0.1282	Total
10 การผลิตผลิตภัณฑ์อาหาร	0.0353	0.1321	0.1516	0.2515	0.2666	Manufacture of food products
11 การผลิตเครื่องดื่ม	*	*	*	*	*	Manufacture of beverages
13 การผลิตสิ่งทอ	0.1047	0.155	0.1107	0.0581	0.0643	Manufacture of textiles
14 การผลิตเสื้อผ้าเครื่องแต่งกาย	0.1336	**	**	**	0.2979	Manufacture of wearing apparels
15 การผลิตเครื่องหนังและผลิตภัณฑ์ที่เกี่ยวข้อง	*	*	*	*	*	Manufacture of leather and related products
16 การผลิตไม้และผลิตภัณฑ์จากไม้และไม้ก๊อก (ยกเว้นเฟอร์นิเจอร์) การผลิตสิ่งของจากฟาง และวัสดุถักสานอื่นๆ	0.076	**	**	**	**	Manufacture of wood and of products of wood and cork (except furniture); manufacture of articles of straw and plaiting materials
18 การพิมพ์และการผลิตซ้ำสื่อบันทึกข้อมูล	0.122	0.239	0.189	0.1182	0.1233	Printing and reproduction of recorded media
20 การผลิตเคมีภัณฑ์และผลิตภัณฑ์เคมี	*	-	-	*	*	Manufacture of chemicals and chemical products
21 การผลิตเภสัชภัณฑ์ เคมีภัณฑ์ที่ใช้รักษาโรค และผลิตภัณฑ์จากพืช และสัตว์ที่ใช้รักษาโรค	*	*	*	*	*	Manufacture of pharmaceuticals, medicinal chemical and botanical products
22 การผลิตผลิตภัณฑ์ยางและพลาสติก	0.0778	*	*	0.213	0.1992	Manufacture of rubber and plastic products
23 การผลิตผลิตภัณฑ์อื่นๆ ที่ทำจากแร่โลหะ	0.065	0.1357	0.1738	0.1804	0.2156	Manufacture of other non-metallic mineral products
25 การผลิตผลิตภัณฑ์โลหะประดิษฐ์ (ยกเว้นเครื่องจักรและอุปกรณ์)	0.0924	0.1825	0.1775	0.1815	0.2079	Manufacture of fabricated metal products (excepts machinery and equipment)
26 การผลิตผลิตภัณฑ์คอมพิวเตอร์ อิเล็กทรอนิกส์ และอุปกรณ์ที่ใช้ในทางทัศนศาสตร์	-	-	-	-	-	Manufacture of computers, electronic and optical products

ค่า c.v. ของจำนวนคนทำงาน ลูกจ้าง ค่าตอบแทนแรงงาน รายได้จากการดำเนินงาน และค่าใช้จ่ายขั้นกลาง จำแนกตามหมวดย่อยอุตสาหกรรม สำหรับขนาดของสถานประกอบการ 1 - 10 คน (ต่อ)

c.v. OF NUMBER OF PERSON ENGAGED, EMPLOYEES, REMUNERATION, INCOME AND INTERMEDIATE CONSUMPTION BY DIVISION OF INDUSTRY FOR ESTABLISHMENTS

WITH 1 - 10 PERSONS ENGAGED (cont'd)

หมวดย่อยอุตสาหกรรม	คนทำงาน Number of persons engaged	ลูกจ้าง Employees	ค่าตอบแทนแรงงาน Remuneration	รายได้ จากการดำเนินงาน Income	ค่าใช้จ่ายขั้นกลาง Intermediate consumption	Division of industry
28 การผลิตเครื่องจักรและเครื่องมือ ซึ่งมีได้จัดประเภทไว้ในที่อื่น	*	*	*	*	*	Manufacture of machinery and equipment, n.e.c.
29 การผลิตยานยนต์ รถพ่วง และรถกึ่งพ่วง	*	-	-	*	*	Manufacture of motor vehicles, trailers and semi-trailers
30 การผลิตอุปกรณ์ขนส่งอื่นๆ	*	*	*	*	*	Manufacture of other transport equipment
31 การผลิตเฟอร์นิเจอร์	0.1476	0.2722	**	0.2915	0.2667	Manufacture of furniture
32 การผลิตผลิตภัณฑ์อื่นๆ	0.0722	0.1839	0.1707	0.1871	0.2076	Other manufacturing
33 การซ่อมและการติดตั้งเครื่องจักรและอุปกรณ์	0.0921	**	**	0.2251	0.2455	Repair and installation of machinery and equipment
38 การเก็บรวบรวมของเสีย การบำบัด และการกำจัดของเสีย รวมถึงการนำของเสียกลับมาใช้ใหม่	*	*	*	*	*	Waste collection, treatment and disposal activities; materials recovery

หมายเหตุ : (1) * หมายถึง ไม่สามารถประมาณค่าได้

(2) ** หมายถึง ค่า c.v. มีค่าสูง

Note : (1) * means this value cannot be estimated.

(2) ** means this value is not acceptable

ที่มา : สำมะโนธุรกิจและอุตสาหกรรม พ.ศ.2555 : อุตสาหกรรมการผลิต จังหวัดอุทัยธานี สำนักงานสถิติแห่งชาติ กระทรวงเทคโนโลยีสารสนเทศและการสื่อสาร

Source : The 2012 Business and Industrial Census : Manufacturing Industry, Uthai Thani Province, National Statistical Office, Ministry of Information and Communication Technology.

ภาคผนวก ข

คำนิยาม

แนวคิดและคำนิยาม

1. สถานประกอบการอุตสาหกรรมการผลิต

หมายถึง สถานประกอบการที่ดำเนินกิจการเกี่ยวกับการผลิต ซึ่งหมายถึงการเปลี่ยนรูปวัตถุดิบให้เป็นผลิตภัณฑ์ชนิดใหม่ด้วยเครื่องจักรหรือเคมีภัณฑ์ โดยไม่คำนึงถึงว่างานนั้นทำด้วยเครื่องจักรหรือด้วยมือหรือทำในโรงงาน โรงซ่อม หรือเคหะสถาน หรือผลิตภัณฑ์นั้นขายส่งหรือขายปลีกก็ตาม การประกอบชิ้นส่วนของผลิตภัณฑ์นั้นว่าเป็นการผลิตด้วย

2. การจำแนกประเภทอุตสาหกรรมการผลิต

ในการจัดทำสำมะโนธุรกิจและอุตสาหกรรม พ.ศ. 2555 ได้จำแนกประเภทอุตสาหกรรมการผลิตตามกิจกรรมทางเศรษฐกิจทุกประเภท ตามการจัดประเภทมาตรฐานอุตสาหกรรมประเทศไทย ปี 2552 (Thailand Standard Industrial Classification : TSIC-2009) ซึ่งอุตสาหกรรมผลิตจัดอยู่ในประเภท D E และ J เฉพาะหมวดย่อย 58

การจัดจำแนกโครงสร้างประเภทอุตสาหกรรมการผลิต เป็นดังนี้

หมวดย่อยอุตสาหกรรม ได้แก่ กลุ่มอุตสาหกรรม ซึ่งแบ่งเป็นกลุ่มย่อยจากหมวดใหญ่ และใช้แทนด้วยเลขรหัส 2 ตัวแรก ตั้งแต่รหัส 10 – 33 37 – 39 และ 58 รวม 28 หมวดย่อย

หมู่ใหญ่อุตสาหกรรม ได้แก่ กลุ่มอุตสาหกรรม ซึ่งแบ่งเป็นกลุ่มย่อยจากหมวดย่อยอุตสาหกรรม และใช้แทนด้วยเลขรหัส 3 ตัวแรก ตั้งแต่รหัส 101 – 332 370 - 390 และ 581 - 582 รวม 78 หมู่ใหญ่

หมู่ย่อยอุตสาหกรรม ได้แก่ กลุ่มอุตสาหกรรม ซึ่งแบ่งเป็นกลุ่มย่อยจากหมู่ใหญ่อุตสาหกรรม และใช้แทนด้วยเลขรหัส 4 ตัวแรก ตั้งแต่รหัส 1011 – 3320 3700 - 3900 และ 5811 - 5820 รวม 164 หมู่ย่อย

กิจกรรมอุตสาหกรรม ได้แก่ กลุ่มอุตสาหกรรมที่ย่อยที่สุด และใช้แทนด้วยเลขรหัส 5 ตัวแรก ตั้งแต่รหัส 10111 – 33200 37000 - 39000 และ 58111 – 58203 รวม 409 กิจกรรม

3. รูปแบบการจัดตั้งตามกฎหมาย

3.1 ส่วนบุคคล ห้างหุ้นส่วนสามัญที่ไม่เป็นนิติบุคคล

หมายถึง สถานประกอบการที่มีเจ้าของเป็นบุคคลธรรมดา คนเดียวหรือหลายคนรวมกัน และให้หมายรวมถึงห้างหุ้นส่วนสามัญที่ไม่จดทะเบียนเป็นนิติบุคคลด้วย

3.2 ห้างหุ้นส่วนสามัญนิติบุคคล ห้างหุ้นส่วนจำกัด

หมายถึง สถานประกอบการที่จัดตั้งขึ้น โดยมีบุคคลตั้งแต่ 2 คนขึ้นไปรวมทุนกันเพื่อประกอบการผลิตและมีความรับผิดชอบร่วมกัน โดยการจดทะเบียนตามกฎหมาย

3.3 บริษัทจำกัด บริษัทจำกัด (มหาชน)

บริษัทจำกัด หมายถึง สถานประกอบการที่จัดตั้งขึ้นโดยผู้ริเริ่มคนหนึ่ง และได้จดทะเบียนถูกต้องตามกฎหมาย โดยมีผู้ริเริ่มดำเนินการอย่างน้อย 7 คนขึ้นไป

บริษัทจำกัด (มหาชน) หมายถึง สถานประกอบการที่จัดตั้งขึ้นโดยการจดทะเบียนจัดตั้งบริษัท การควบบริษัท หรือการแปรสภาพบริษัท และวัตถุประสงค์ที่จะขายหุ้นต่อประชาชน โดยมีผู้ริเริ่มดำเนินการตั้งแต่ 15 คนขึ้นไป

3.4 ส่วนราชการ รัฐวิสาหกิจ

หมายถึง สถานประกอบการที่รัฐบาลเป็นเจ้าของหรือมีทุนอยู่ด้วยไม่น้อยกว่าร้อยละ 50 ของทุนทั้งหมด ในที่นี้หมายรวมถึงสถานประกอบการที่ดำเนินการโดยรัฐบาลด้วย ได้แก่ เรือนจำ โรงฆ่าสัตว์ เป็นต้น

3.5 สหกรณ์

หมายถึง สถานประกอบการที่จัดตั้งขึ้นในรูปของสหกรณ์ โดยจดทะเบียนถูกต้องตามกฎหมายว่าด้วยสหกรณ์ โดยมีผู้ก่อตั้งไม่น้อยกว่า 10 คน

3.6 รูปแบบอื่น ๆ

หมายถึง สถานประกอบการที่จัดตั้งในรูปแบบอื่น ๆ นอกเหนือจากที่กล่าวแล้วข้างต้น เช่น สมาคม สโมสร กลุ่มแม่บ้าน เป็นต้น

4. รูปแบบการจัดตั้งทางเศรษฐกิจ

4.1 สำนักงานแห่งเดียว

หมายถึง สถานประกอบการที่ไม่เป็นสาขาหรือหน่วยย่อยของสถานประกอบการอื่น และไม่มีสาขาหรือหน่วยงานย่อยอื่น

4.2 สำนักงานใหญ่

หมายถึง สถานประกอบการที่เป็นเจ้าของและควบคุมกิจการของสถานประกอบการอื่นที่เป็นสำนักงานสาขาหรือหน่วยงานย่อย

4.3 สำนักงานสาขา

หมายถึง สถานประกอบการที่เป็นสาขาหรือหน่วยงานย่อยของสถานประกอบการอื่นที่เป็นสำนักงานใหญ่

5. ทุนจดทะเบียน

ทุนจดทะเบียนหรือทุนรับอนุญาต หมายถึง ทุนดำเนินการซึ่งผู้ริเริ่มก่อการได้ระบุไว้เมื่อจดทะเบียนจัดตั้งเป็นนิติบุคคล หรือทุนที่ได้รับอนุญาตเมื่อขอจัดตั้งเป็นนิติบุคคล ทุนนี้ไม่ได้แสดงถึงเงินที่ได้รับจากผู้ถือหุ้น แต่เป็นการแสดงถึงความประสงค์ของผู้ริเริ่มก่อการว่าจะมีทุนดำเนินการเป็นจำนวนเงินเท่าใด

6. อัตราการใช้กำลังการผลิต

หมายถึง สัดส่วนระหว่างปริมาณผลผลิตจริงกับกำลังการผลิตสูงสุด ที่สามารถผลิตได้ในช่วงเวลาหนึ่ง คำนวณโดยปริมาณการผลิตจริงหารด้วยกำลังการผลิต

7. คนทำงาน

หมายถึง คนที่ทำงานในสถานประกอบการทั้งที่ได้รับเงินเดือนและไม่ได้รับเงินเดือน ที่สถานประกอบการมีอยู่ตามปกติ รวมทั้งผู้ที่ปกติทำงานอยู่ในสถานประกอบการแห่งนี้ แต่ในวันดังกล่าวไม่ได้มาทำงาน เนื่องจากเจ็บป่วย ลาหยุดพักผ่อน โดยได้รับค่าจ้าง/เงินเดือน

คนทำงาน ประกอบด้วย

7.1 คนทำงานโดยไม่ได้รับค่าจ้าง เงินเดือน

หมายถึง เจ้าของกิจการหรือหุ้นส่วนที่ทำงานให้สถานประกอบการ โดยไม่ได้รับค่าจ้าง เงินเดือน และผู้ที่อาศัยอยู่ในครัวเรือนของเจ้าของกิจการ หรือหุ้นส่วน หรือบุคคลอื่น ที่ทำงานให้กับสถานประกอบการอย่างน้อยสัปดาห์ละ 20 ชั่วโมง โดยไม่ได้รับค่าจ้าง เงินเดือน เป็นประจำ

7.2 ลูกจ้างในกรรมวิธีการผลิต

หมายถึง ลูกจ้างทั้งหมดที่ทำงานเกี่ยวข้องโดยตรงกับการผลิตในขั้นตอนต่างๆ หรือกิจกรรมที่เกี่ยวข้องกับการผลิต โดยได้รับค่าจ้างเงินเดือน

ผู้ปฏิบัติงานมีฝีมือ หมายถึง ผู้ที่ทำงานด้านการผลิตซึ่งเคยได้รับการฝึกฝนอบรมมาก่อนอย่างน้อย 3 เดือน หรือผู้มีประสบการณ์ในการทำงาน 5 ปีขึ้นไปในงานเฉพาะที่ทำอยู่ เช่น ช่างนาถยนต์ดูแลเครื่องจักร ผู้ผลิต หรือติดตั้งอุปกรณ์ ผู้เดินเครื่องจักร ผู้ประกอบชิ้นส่วนต่างๆ เป็นต้น

ผู้ปฏิบัติงานไม่มีฝีมือ หมายถึง ผู้ที่ทำงานด้านการผลิตที่ได้รับการฝึกงานก่อนปฏิบัติงานน้อยกว่า 2 สัปดาห์ เช่น พนักงานทำความสะอาดเครื่องจักร

7.3 ลูกจ้างอื่น ๆ

หมายถึง ลูกจ้างทั้งหมดนอกเหนือจากลูกจ้างในกรรมวิธีการผลิตรวมถึงผู้ปฏิบัติงาน นักบริหาร นักวิชาการ เสมียนพนักงาน เช่น ผู้จัดการ ผู้อำนวยการ และกรรมการบริหารที่ได้รับค่าจ้าง เงินเดือน ผู้ปฏิบัติงานในห้องทดลองและนักวิจัย พนักงานพิมพ์ดีด พนักงานบัญชี และพนักงานขาย เป็นต้น

ไม่รวมคนทำงาน ดังต่อไปนี้

(1) ผู้บริหารหรือผู้ถือหุ้นที่ได้รับเบี้ยประชุมเป็นครั้งคราว
(2) คนทำงานของสถานประกอบการอื่นที่มาปฏิบัติงานประจำที่สถานประกอบการแห่งนี้
(3) คนทำงานที่รับงานไปทำที่บ้านแล้วนำมาส่งโดยไม่ได้ลงทุนซื้อวัสดุ อุปกรณ์ (หรือถ้ามีการใช้เครื่องมือส่วนตัวเล็กน้อยได้ เช่น มีด เข็ม ด้าย)

(4) คนงานที่ทำงานเป็นระยะเวลานาน เช่น ลาไปราชการทหาร

(5) คนที่สถานประกอบการจ้างมาทำงานเฉพาะอย่างเป็นประจำ เช่น กรรมกรที่จ้างมาขนของ พนักงานเดินตลาดหรือตัวแทนขายที่ไม่มีเงินเดือนประจำ

(6) ลูกจ้างเช่าหรือแรงงานเช่า หมายถึง ลูกจ้างเฉพาะหรืออยู่ในกระบวนการผลิตที่ส่งตัวจากสำนักจัดหางานหรือองค์กรที่คล้ายคลึงกัน ให้แก่สถานประกอบการในอุตสาหกรรมการผลิต สำนักจัดหางานดังกล่าวไม่มีหน้าที่บังคับบัญชาลูกจ้างซึ่งอยู่ภายใต้การควบคุม (การสั่งการหรือการบังคับบัญชา) ของลูกจ้างของสำนักจัดหางาน ลูกจ้างเหล่านี้จะมีชื่อในบัญชีเงินเดือนของสำนักจัดหางาน ไม่ใช่ของสถานประกอบการ ข้อมูลเกี่ยวกับแรงงานเช่า จะเป็นประโยชน์สำหรับการวิเคราะห์ผลผลิตภาพแรงงานของหน่วยอุตสาหกรรมที่ทำการผลิต ซึ่งมีการป้อนแรงงานเช่าเป็นวัตถุดิบในการผลิตที่แท้จริง **แรงงานต่อไปนี้ไม่จัดอยู่ในหมวดแรงงานเช่า**

- เจ้าหน้าที่ชั่วคราวที่ได้รับจากบริการจัดหาเจ้าหน้าที่

- ผู้รับเหมา ผู้รับเหมาช่วงหรือผู้รับเหมาอิสระ

- บริการที่อยู่ใต้การบริหารจัดการ เช่น แม่บ้าน พนักงานรักษาความปลอดภัย

บริการปรับปรุงภูมิทัศน์

- บริการวิชาชีพหรือบริการด้านเทคนิคที่ซื้อหามาจากกิจการอื่น เช่น บริการที่

ปรึกษาด้านซอฟต์แวร์ การจัดทำโปรแกรมคอมพิวเตอร์ บริการด้านวิศวกรรมหรือบริการด้านบัญชี

8. ค่าตอบแทนแรงงาน

8.1 ค่าจ้าง เงินเดือน

หมายถึง เงินที่นายจ้างหรือสถานประกอบการจ่ายให้ลูกจ้าง ในระหว่างเดือนมกราคม - เดือนธันวาคม 2554 (ก่อนหักภาษีเงินได้บุคคลธรรมดา เงินสมทบกองทุนประกันสังคมในส่วนที่ลูกจ้างต้องจ่ายค่าประกันชีวิต และรายจ่ายอื่นๆ ของลูกจ้าง) ตามข้อตกลงการจ้างแรงงาน โดยอาจจ่ายตามเงื่อนไขของระยะเวลา หรือจ่ายตามปริมาณงาน

8.2 ค่าล่วงเวลา โบนัส เงินรางวัลพิเศษ เงินเพิ่มค่าครองชีพ ค่านายหน้า

หมายถึง เงินนอกเหนือจากค่าจ้าง เงินเดือน ที่สถานประกอบการจ่ายให้แก่ลูกจ้างเป็นค่าตอบแทนในการทำงาน

8.3 สวัสดิการและผลประโยชน์ตอบแทนอื่น ๆ

หมายถึง ผลประโยชน์ตอบแทนแรงงานที่นายจ้างหรือสถานประกอบการจ่าย หรือบริการให้แก่ลูกจ้าง ได้แก่ ค่าตอบแทนแรงงานที่จ่ายเป็นสิ่งของหรือผลผลิต และสวัสดิการที่นายจ้างจัดหาหรือบริการลูกจ้าง เช่น อาหาร เครื่องดื่ม บ้านพักคนงาน ค่าเช่าบ้าน ค่าซ่อมแซมที่อยู่อาศัย ค่ารักษาพยาบาล บริการดูแลบุตร พาหนะรับส่งมาทำงาน บันเทิงหรือนันทนาการต่างๆ ที่จัดให้ลูกจ้าง เป็นต้น **ทั้งนี้ไม่รวมเสื้อผ้า เครื่องแบบที่ใช้เฉพาะในการปฏิบัติงาน (ค่าเสื้อผ้า เครื่องแบบ ที่ใช้เฉพาะในการปฏิบัติงาน ถือเป็นค่าใช้จ่ายอื่นๆ ของสถานประกอบการ)**

8.4 เงินที่สถานประกอบการจ่ายสมทบเข้ากองทุนเพื่อการประกันสังคม ฯลฯ

หมายถึง เงินที่สถานประกอบการจ่ายสมทบเข้ากองทุนเพื่อการประกันสังคมของทั้งรัฐบาลและเอกชน เพื่อมิให้ลูกจ้างได้รับความเดือดร้อนเมื่อต้องขาดรายได้ไปบางส่วนหรือทั้งหมด อันเนื่องมาจากการเจ็บป่วยหรือประสบอันตรายทั้งในและนอกเวลาทำงาน การคลอดบุตร ทูพพลภาพ การว่างงาน ชราภาพ และเสียชีวิต เงินดังกล่าว เช่น เงินสมทบกองทุนประกันสังคม กองทุนเงินทดแทน กองทุนสำรองเลี้ยงชีพ เป็นต้น

9. ค่าซื้อวัตถุดิบและวัสดุประกอบที่ใช้ในการผลิต

หมายถึง มูลค่าของวัตถุดิบและส่วนประกอบที่สถานประกอบการจัดซื้อ หรือได้รับมาจากสำนักงานใหญ่ ในระหว่างเดือนมกราคม - เดือนธันวาคม 2554 เพื่อใช้ในการผลิตโดยสถานประกอบการเอง หรือจ้างสถานประกอบการอื่นหรือผู้อื่นทำการผลิต มูลค่าดังกล่าวเป็นมูลค่าที่นำส่งถึงสถานประกอบการ ซึ่งรวมค่าภาษีขาเข้า ค่าขนส่ง ค่าประกันภัย ค่าบรรจุหีบห่อ เป็นต้น

10. ค่าเชื้อเพลิง

หมายถึง มูลค่าของเชื้อเพลิงทุกชนิดที่ซื้อมา เพื่อใช้เป็นเชื้อเพลิงสำหรับพลังงานและความร้อน **ไม่รวม เชื้อเพลิงที่เป็นส่วนประกอบของผลิตภัณฑ์ หรือที่ใช้ในการผลิตกระแสไฟฟ้า หรือเชื้อเพลิงที่ได้จากผลพลอยได้ของกิจกรรมการผลิต เช่น ขี้เลื่อย เป็นต้น**

11. ค่าไฟฟ้าที่ใช้ในการผลิต

คือ มูลค่าไฟฟ้าทั้งหมดที่สถานประกอบการซื้อมาระหว่างเดือนมกราคม - เดือนธันวาคม 2554 รวมทั้งค่าไฟฟ้าที่ได้รับจากหน่วยพลังงานของสถานประกอบการอื่นแต่อยู่ในเครือเดียวกัน โดยจะต้องประมาณมูลค่าเหมือนกับการซื้อขายโดยปกติ

12. ค่าใช้จ่ายในการบำรุงรักษาและซ่อมแซมเครื่องจักร เครื่องมือฯ

หมายถึง มูลค่าของค่าใช้จ่ายทั้งหมดที่ใช้ในการซ่อมแซมและบำรุงอาคาร และสินทรัพย์ถาวรอื่น เพื่อให้อยู่ในสภาพที่ดีใช้งานต่อไปได้ ทั้งนี้ให้รวมค่าใช้จ่ายในการบำรุงรักษา ซ่อมแซมที่จัดทำโดยสถานประกอบการที่อยู่ในเครือเดียวกันและให้ประมาณมูลค่าในการซ่อมแซมเหมือนกับการว่าจ้างสถานประกอบการอื่นหรือผู้อื่น

13. ค่าซื้อสินค้าที่ซื้อมาจำหน่ายในสภาพเดิม

หมายถึง มูลค่าในการซื้อสินค้าเพื่อนำมาจำหน่ายในสภาพเดิม โดยไม่มีการเปลี่ยนแปลงสภาพ

14. ค่าจ้างเหมาจ่ายให้สถานประกอบการอื่นผลิตสินค้าให้ โดยสถานประกอบการจัดหาวัสดุให้

หมายถึง จำนวนเงินที่จ่ายเป็นค่าจ้างให้กับสถานประกอบการอื่น เพื่อทำการผลิตสินค้า โดยวัตถุดิบและส่วนประกอบในการผลิตเป็นของสถานประกอบการผู้จ้าง

15. ค่าธรรมเนียมที่จ่ายสำหรับลูกจ้าง (แรงงานเช่า)

หมายถึง ค่าตอบแทนแรงงานของลูกจ้างเช่าที่สถานประกอบการผลิตจ่ายให้กับสำนักจัดหางาน

16. วัตถุดิบและสินค้าคงเหลือ

หมายถึง มูลค่าของวัตถุดิบและวัสดุประกอบที่ใช้ในการผลิตและสินค้าคงเหลือซึ่งสถานประกอบการเป็นเจ้าของหรือควบคุมดูแลอยู่ ณ วันที่ 1 มกราคม และ วันที่ 31 ธันวาคม 2554 วัตถุดิบและสินค้าคงเหลือเหล่านี้ว่าจะเก็บไว้ที่สถานประกอบการ หรือที่หน่วยงานช่วยเสริม หรือที่โกดังสินค้า

มูลค่าคงเหลือต้นปี คือ มูลค่าของสินค้า วัตถุดิบ และวัสดุประกอบฯ ที่เหลือมาจากปีก่อนเมื่อ 1 มกราคม 2554

มูลค่าคงเหลือปลายปี คือ มูลค่าของสินค้า วัตถุดิบและวัสดุประกอบฯ ที่เหลืออยู่เมื่อ 31 ธันวาคม 2554

17. ส่วนเปลี่ยนแปลงมูลค่าสินค้า วัตถุดิบและวัสดุประกอบฯ คงเหลือ

หมายถึง ผลต่างระหว่างมูลค่าคงเหลือปลายปีและมูลค่าคงเหลือต้นปี (มูลค่าปลายปี – มูลค่าต้นปี)

18. ค่าใช้จ่ายในการบริหารและดำเนินการของสถานประกอบการ

หมายถึง ค่าใช้จ่ายในการดำเนินกิจการต่างๆ ของสถานประกอบการ เช่น ค่าเช่าที่ดิน ค่าเช่าอาคารและที่ดินค่าเสื่อมราคาสินทรัพย์ถาวรทุกประเภท ค่าน้ำประปา ค่าไฟฟ้า (ไม่รวมค่าไฟฟ้าที่ใช้ในการผลิต) ค่าไปรษณีย์ ค่าโทรเลข ค่าโทรศัพท์ ค่าทำบัญชี ค่าปรึกษา ค่าดอกเบี้ยจ่าย หนี้สูญ ค่าภาษี ค่าโฆษณา ค่านายหน้า และอื่นๆ เป็นต้น

19. มูลค่าขายผลผลิต

หมายถึง มูลค่าการจำหน่ายผลิตภัณฑ์ที่สถานประกอบการผลิตขึ้นเองและ/หรือที่สถานประกอบการอื่นผลิตให้ โดยสถานประกอบการเป็นผู้จ่ายค่าวัสดุ และวัสดุประกอบที่ใช้ในการผลิตในระหว่างเดือนมกราคม – เดือนธันวาคม 2554 ทั้งนี้ให้รวมมูลค่าผลผลิตที่สถานประกอบการผลิตเพื่อใช้เอง หรือให้คนทำงาน เป็นส่วนหนึ่งของค่าตอบแทนแรงงาน ผลผลิตที่จัดส่งให้สำนักงานใหญ่ สำนักงานสาขา หรือสำนักงานขายของโรงงาน และรายรับจากการขายผลพลอยได้และเศษวัสดุ

20. รายรับจากการขายสินค้าที่ซื้อมาจำหน่ายในสภาพเดิม

หมายถึง จำนวนเงินที่สถานประกอบการได้รับจากการขายสินค้าที่ซื้อมาจำหน่าย โดยไม่มีการเปลี่ยนแปลงสภาพ

21. รายรับจากการรับจ้างเหมาทำการผลิตสินค้าให้สถานประกอบการอื่น โดยสถานประกอบการเป็นผู้จัดหาวัสดุให้

หมายถึง จำนวนเงินที่ได้รับจากผู้จ้างในการรับจ้างเหมาทำการผลิตสินค้า โดยผู้จ้างจัดหาวัสดุให้ ถ้าเป็นการรับจ้างเหมาผลิตสินค้าให้สถานประกอบการในเครือเดียวกันให้คิดค่าบริการในการผลิตตามราคาตลาด หรือคิดจากค่าใช้จ่ายต่างๆ ที่เกิดขึ้นจริงในกระบวนการผลิต **โดยไม่รวมค่าวัสดุที่ผู้จ้างจัดหามาให้**

22. รายรับจากการให้บริการ บำรุงรักษา ซ่อมแซมและติดตั้งให้แก่สถานประกอบการอื่น

หมายถึง จำนวนเงินที่สถานประกอบการได้รับจากการให้บริการ บำรุงรักษาซ่อมแซมและติดตั้งเครื่องจักรหรือโรงงานให้กับสถานประกอบการอื่นหรือลูกค้า สำหรับค่าบริการในการให้บริการแก่สถานประกอบการอื่นในเครือเดียวกัน ให้คิดมูลค่าการบริการโดยรวมค่าแรงงาน ค่าดำเนินการ และค่าวัสดุที่ใช้ในการให้บริการ

23. รายรับอื่นๆ

หมายถึง มูลค่ารายรับอื่นๆ ของสถานประกอบการ เช่น รายรับจากการขายกากของเสีย หรือวัสดุเหลือใช้ของสถานประกอบการ และค่าขายกระแสไฟฟ้า เป็นต้น

24. มูลค่าตามบัญชีของสินทรัพย์ถาวร

หมายถึง มูลค่าสุทธิของสินทรัพย์ถาวรตามบัญชีเมื่อได้หักค่าเสื่อมราคา ค่าสึกหรอตามระยะเวลาการใช้งานถึงวันสิ้นปี สินทรัพย์ถาวร ได้แก่ ที่ดิน อาคาร เครื่องจักรและเครื่องมือ ยานพาหนะ เครื่องใช้สำนักงาน เป็นต้น มูลค่าสินทรัพย์ถาวรรวมถึงมูลค่าการต่อเติมดัดแปลง และปรับปรุงสินทรัพย์ถาวรในระหว่างเดือนมกราคม – เดือนธันวาคม 2554 เพื่อยืดอายุการใช้งาน หรือเพิ่มประสิทธิภาพการทำงาน

25. มูลค่าเพิ่ม

คำนวณโดย : มูลค่าเพิ่ม = มูลค่าผลผลิต - ค่าใช้จ่ายชั้นกลาง

มูลค่าผลผลิต หมายถึง รายรับของสถานประกอบการในรอบปี 2554 ซึ่งได้แก่

- 1) มูลค่าขายผลผลิต
- 2) รายรับจากการขายสินค้าที่ซื้อมาจำหน่ายในสภาพเดิม
- 3) รายรับจากการรับจ้างเหมาทำการผลิตสินค้าให้สถานประกอบการอื่น โดยสถานประกอบการจัดหาวัสดุให้
- 4) รายรับจากการให้บริการ บำรุงรักษา ซ่อมแซม และติดตั้งให้แก่สถานประกอบการอื่น
- 5) รายรับจากการให้เช่าอาคาร อาคารพร้อมที่ดิน ยานพาหนะ เครื่องจักรและเครื่องมือ ฯลฯ และรายรับอื่นๆ
- 6) ส่วนเปลี่ยนแปลงมูลค่าสินค้าคงเหลือ

ค่าใช้จ่ายชั้นกลาง หมายถึง รายจ่ายที่ใช้ในการดำเนินการในขบวนการผลิตของสถานประกอบการในรอบปี 2554 ซึ่งได้แก่

- 1) ค่าซื้อวัตถุดิบและวัสดุประกอบที่ใช้ในการผลิต
- 2) ค่าใช้จ่ายในการผลิต (ค่าเชื้อเพลิงและค่าไฟฟ้าที่ใช้ในการผลิต ค่าติดตั้งซ่อมแซมและบำรุงรักษาสินค้าที่จำหน่ายให้ลูกค้า ค่าติดตั้งซ่อมแซมและบำรุงรักษาเครื่องจักร เครื่องมือฯ และค่าใช้จ่ายในการผลิตอื่นๆ)
- 3) ค่าซื้อสินค้าที่ซื้อมาจำหน่ายในสภาพเดิม
- 4) ค่าจ้างเหมาจ่ายให้สถานประกอบการอื่นผลิตสินค้าให้ โดยสถานประกอบการจัดหาวัสดุให้
- 5) ค่าธรรมเนียมที่จ่ายสำหรับลูกจ้างเช่า (แรงงานเช่า)
- 6) ค่าใช้จ่ายในการขายของสถานประกอบการ (ค่าโฆษณา ค่าขนส่งสินค้าที่ขาย ค่านายหน้า ค่าประกันภัย และค่าใช้จ่ายในการขายอื่นๆ)
- 7) ค่าใช้จ่ายในการบริหารและดำเนินงานของสถานประกอบการ (ค่าใช้จ่ายในการบริหารและดำเนินงานฯ หักด้วยค่าเช่าที่ดิน ค่าดอกเบี้ยจ่าย หนี้สูญ และขาดทุนจากการเปลี่ยนแปลงอัตราแลกเปลี่ยนฯ)
- 8) ดอกเบี้ยจ่าย หักด้วย ดอกเบี้ยรับ
- 9) ส่วนเปลี่ยนแปลงมูลค่าวัตถุดิบและวัสดุประกอบฯ คงเหลือ

Project Staff CD - ROM

Division - in - Charge

Uthai Thani Provincial Statistical Office

Tel. 0 5651 1312

Production & Design

Statistical Information Integrating Group

Statistical Forecasting Bureau

Tel. 0 2141 7494



STATISTICAL TABLES
ARE IN THE EXCEL FORMAT

PART 1 OPERATION INFORMATION OF MANUFACTURING
ESTABLISHMENTS BY SIZE OF ESTABLISHMENTS

STATISTICAL TABLES ARE IN THE EXCEL FORMAT

PART 1	OPERATION INFORMATION OF ESTABLISHMENTS BY SIZE OF ESTABLISHMENTS
TABLE 1	SUMMARY OF BASIC STATISTICS FOR MANUFACTURING ESTABLISHMENTS IN 2011 BY SIZE OF ESTABLISHMENT
TABLE 2	VALUE OF GROSS OUTPUT OF MANUFACTURING ESTABLISHMENTS IN 2011 BY SIZE OF ESTABLISHMENT
TABLE 3	INTERMEDIATE CONSUMPTION OF MANUFACTURING ESTABLISHMENTS IN 2011 BY SIZE OF ESTABLISHMENT
TABLE 4	PERSONS ENGAGED IN MANUFACTURING ESTABLISHMENTS IN 2011 BY WORK STATUS, SEX AND SIZE OF ESTABLISHMENT
TABLE 5	NUMBER OF MANUFACTURING ESTABLISHMENTS BY WORKING DAYS PER WEEK, WORKING HOURS PER DAY OF EMPLOYEES AND SIZE OF ESTABLISHMENT
TABLE 6	REMUNERATION IN 2011 BY SIZE OF ESTABLISHMENT
TABLE 7	NUMBER AND PERCENTAGE OF MANUFACTURING ESTABLISHMENTS BY PERCENTAGE OF CAPACITY UTILIZATION IN 2011 AND SIZE OF ESTABLISHMENT
TABLE 8	VALUE OF STOCKS AT THE BEGINNING AND THE END OF 2011 BY SIZE OF ESTABLISHMENT
TABLE 9	CHANGE IN VALUE OF STOCKS IN 2011 BY SIZE OF ESTABLISHMENT
TABLE 10	TOTAL EXPENSES OF MANUFACTURING ESTABLISHMENTS IN 2011 BY SIZE OF ESTABLISHMENT
TABLE 11	TOTAL RECEIPTS OF MANUFACTURING ESTABLISHMENTS IN 2011 BY SIZE OF ESTABLISHMENT
TABLE 12	BOOK VALUE OF FIXED ASSETS IN 2011 BY SIZE OF ESTABLISHMENT
TABLE 13	VALUE OF FIXED ASSETS CHANGED IN JANUARY – DECEMBER 2011 BY SIZE OF ESTABLISHMENT

PART 2 OPERATION INFORMATION OF MANUFACTURING
ESTABLISHMENTS BY DIVISION OF INDUSTRY

STATISTICAL TABLES ARE IN THE EXCEL FORMAT

PART 2	OPERATION INFORMATION OF MANUFACTURING ESTABLISHMENTS BY DIVISION OF INDUSTRY
TABLE 1	SUMMARY OF BASIC STATISTICS FOR MANUFACTURING ESTABLISHMENTS IN 2011 BY DIVISION OF INDUSTRY
TABLE 2	VALUE OF GROSS OUTPUT OF MANUFACTURING ESTABLISHMENTS IN 2011 BY DIVISION OF INDUSTRY
TABLE 3	INTERMEDIATE CONSUMPTION OF MANUFACTURING ESTABLISHMENTS IN 2011 BY DIVISION OF INDUSTRY
TABLE 4	PERSONS ENGAGED IN MANUFACTURING ESTABLISHMENTS IN 2011 BY WORK STATUS, SEX AND DIVISION OF INDUSTRY
TABLE 5	NUMBER OF MANUFACTURING ESTABLISHMENTS BY WORKING DAYS PER WEEK, WORKING HOURS PER DAY OF EMPLOYEES AND DIVISION OF INDUSTRY
TABLE 6	REMUNERATION IN 2011 BY DIVISION OF INDUSTRY
TABLE 7	NUMBER AND PERCENTAGE OF MANUFACTURING ESTABLISHMENTS BY PERCENTAGE OF CAPACITY UTILIZATION IN 2011 AND DIVISION OF INDUSTRY
TABLE 8	VALUE OF STOCKS AT THE BEGINNING AND THE END OF 2011 BY DIVISION OF INDUSTRY
TABLE 9	CHANGE IN VALUE OF STOCKS IN 2011 BY DIVISION OF INDUSTRY
TABLE 10	TOTAL EXPENSES OF MANUFACTURING ESTABLISHMENTS IN 2011 BY DIVISION OF INDUSTRY
TABLE 11	TOTAL RECEIPTS OF MANUFACTURING ESTABLISHMENTS IN 2011 BY DIVISION OF INDUSTRY
TABLE 12	BOOK VALUE OF FIXED ASSETS IN 2011 BY DIVISION OF INDUSTRY
TABLE 13	VALUE OF FIXED ASSETS CHANGED IN JANUARY – DECEMBER 2011 BY DIVISION OF INDUSTRY