



สำมะโนธุรกิจและอุตสาหกรรม พ.ศ. 2555

: อุตสาหกรรมการผลิต

THE 2012 BUSINESS AND INDUSTRIAL CENSUS

: MANUFACTURING INDUSTRY

จังหวัดสุรินทร์

SURIN PROVINCE



สำนักงานสถิติแห่งชาติ

กระทรวงเทคโนโลยีสารสนเทศและการสื่อสาร

NATIONAL STATISTICAL OFFICE

MINISTRY OF INFORMATION AND COMMUNICATION TECHNOLOGY

Contents

LIST OF STATISTICAL TABLES

- ✿ Part 1 Operation information of manufacturing establishments
by size of establishments
- ✿ Part 2 Operation information of manufacturing establishments
by division of industry

PROJECT STAFF CD-ROM

DISTRIBUTION

STATISTICAL TABLES ARE IN THE EXCEL FORMAT

- ✿ Part 1 Operation information of manufacturing establishments
by size of establishments
- ✿ Part 2 Operation information of manufacturing establishments
by division of industry

หน่วยงานที่เผยแพร่	สำนักสถิติพยากรณ์ สำนักงานสถิติแห่งชาติ ศูนย์ราชการเฉลิมพระเกียรติ 80 พรรษา อาคารรัฐประศาสนภักดี ชั้น 2 ถนนแจ้งวัฒนะ เขตหลักสี่ กทม. 10210 โทร. 0 2141 7497 โทรสาร 0 2143 8132 ไปรษณีย์อิเล็กทรอนิกส์ binfopub@nso.go.th
หรือ	สำนักงานสถิติจังหวัดสุรินทร์ 2/5-6 ถนนศิริรัฐ อำเภอเมือง จังหวัดสุรินทร์ 32000 โทร. 0 4451 1931 โทรสาร 0 4451 6062 ไปรษณีย์อิเล็กทรอนิกส์ surin@nso.go.th
Distributed by	Statistical Forecasting Bureau, National Statistical Office, The Government Complex Commemoration His Majesty The King's 80 th birthday Anniversary, Ratthaprasasanabhakti Building, 2 nd Floor Chaeng Watthana Rd., Laksi, Bangkok 10210, THAILAND Tel. +66 (0) 2141 7497 Fax : +66 (0) 2143 8132 E-mail : binfopub@nso.go.th http://www.nso.go.th
Or	Surin Provincial Statistical Office 2/5-6 Sirirat Rd., Mueang, Surin 32000, THAILAND Tel. +66 (0) 4451 1931 Fax +66 (0) 4451 6062 E-mail : surin@nso.go.th
ปีที่จัดพิมพ์	2557
Published	2014

คำนำ

สถานการณ์ทางเศรษฐกิจในยุคโลกไร้พรมแดน มีผลทำให้โครงสร้างการดำเนินธุรกิจเปลี่ยนแปลงไป โดยเฉพาะอุตสาหกรรมการผลิตนับเป็นกิจกรรมทางเศรษฐกิจสาขาหนึ่งที่มีบทบาทอย่างมากต่อระบบเศรษฐกิจของประเทศไทย จึงเห็นได้ว่าโครงสร้างของระบบเศรษฐกิจของประเทศขึ้นอยู่กับอุตสาหกรรมค่อนข้างมาก ประกอบกับปัจจุบันมีอุตสาหกรรมผลิตใหม่ๆ เกิดขึ้น รวมทั้งการประกอบอุตสาหกรรมขนาดเล็ก และอุตสาหกรรมในครัวเรือน ก็มีบทบาทสำคัญต่อการเจริญเติบโตทางเศรษฐกิจโดยรวมของประเทศเพิ่มขึ้น ดังนั้นข้อมูลสถิติและสารสนเทศโครงสร้างพื้นฐานเกี่ยวกับการประกอบอุตสาหกรรมการผลิต จึงมีความสำคัญและจำเป็นสำหรับภาครัฐและเอกชนใช้ในการกำหนดนโยบายและวางแผนพัฒนาด้านเศรษฐกิจและอุตสาหกรรมทั้งในระดับประเทศ และระดับจังหวัด เพื่อเพิ่มศักยภาพการแข่งขันในเวทีการค้าโลก

ในการจัดทำสำมะโนธุรกิจและอุตสาหกรรมครั้งนี้ ได้ดำเนินการเก็บรวบรวมข้อมูลเป็น 2 ขั้นตอนคือ ขั้นการเก็บรวบรวมข้อมูลพื้นฐานของสถานประกอบการทุกประเภท และขั้นการเก็บรวบรวมข้อมูลรายละเอียดของสถานประกอบการ เฉพาะสถานประกอบการที่ประกอบธุรกิจทางการค้าและธุรกิจทางการบริการ และอุตสาหกรรมการผลิต

รายงานฉบับนี้ เป็นรายงานผลจากการเก็บรวบรวมข้อมูลรายละเอียดเฉพาะอุตสาหกรรมการผลิตของสถานประกอบการที่ตั้งอยู่ในเขตเทศบาลและนอกเทศบาลของ**จังหวัดสุรินทร์** ซึ่งดำเนินการเก็บรวบรวมข้อมูลในช่วงเดือนพฤษภาคม – สิงหาคม 2555 ข้อมูลที่นำเสนอเป็นผลการดำเนินการกิจการในรอบปี 2554 (1 มกราคม – 31 ธันวาคม 2554) โดยจำแนกข้อมูลตามการจัดประเภทมาตรฐานอุตสาหกรรมประเทศไทย ปี 2552 (Thailand Standard Industrial Classification: TSIC 2009) และขนาดของสถานประกอบการ (จำนวนคนทำงาน)

สำนักงานสถิติจังหวัดสุรินทร์ ใคร่ขอขอบคุณผู้ประกอบการและผู้เกี่ยวข้องทุกฝ่ายที่ได้ให้ความร่วมมือในการให้ข้อมูล ซึ่งข้อมูลที่ได้จะเป็นประโยชน์สำหรับผู้ใช้อ้างอิงข้อมูลทั้งภาครัฐบาลและภาคเอกชนต่อไป

บทสรุปสำหรับผู้บริหาร

ในปัจจุบันโครงสร้างอุตสาหกรรมการผลิตเปลี่ยนแปลงอย่างรวดเร็ว มีอุตสาหกรรมการผลิตใหม่ๆ เกิดขึ้น รวมทั้งการประกอบอุตสาหกรรมขนาดเล็ก และอุตสาหกรรมในครัวเรือน ก็มีบทบาทสำคัญต่อการเจริญเติบโต ทางเศรษฐกิจโดยรวมของประเทศเพิ่มขึ้น ดังนั้นข้อมูลสถิติและสารสนเทศโครงสร้างพื้นฐานเกี่ยวกับการประกอบอุตสาหกรรมดังกล่าว จึงมีความสำคัญและจำเป็นสำหรับภาครัฐ และเอกชนใช้ในการกำหนดนโยบายและวางแผนพัฒนาด้านเศรษฐกิจและอุตสาหกรรมทั้งในระดับประเทศ และระดับจังหวัด เพื่อเพิ่มศักยภาพการแข่งขันในเวทีการค้าโลก สำนักงานสถิติแห่งชาติและหน่วยงานหลักด้านเศรษฐกิจของประเทศ ได้แก่ สำนักงานเศรษฐกิจอุตสาหกรรม สำนักงานคณะกรรมการพัฒนาการเศรษฐกิจและสังคมแห่งชาติ ธนาคารแห่งประเทศไทย และกระทรวงพาณิชย์ เห็นควรให้มีการจัดทำสำมะโนอุตสาหกรรมทุก 5 ปี เพื่อให้ประเทศมีข้อมูลสถิติพื้นฐานที่สำคัญ ซึ่งทุกภาคส่วนสามารถใช้ประโยชน์ในการวางแผนพัฒนาประเทศร่วมกัน

สำนักงานสถิติแห่งชาติ ได้จัดทำสำมะโนธุรกิจทางการค้าและธุรกิจทางการบริการ มาแล้ว 3 ครั้ง ในปี 2509 2531 และ 2545 และจัดทำสำมะโนอุตสาหกรรม มาแล้ว 3 ครั้งเช่นกัน ในปี 2507 2540 และ 2550 สำหรับในปี 2555 ครอบคลุม 10 ปี การทำสำมะโนธุรกิจทางการค้าและธุรกิจทางการบริการ และครอบคลุม 5 ปี การทำสำมะโนอุตสาหกรรม สำนักงานสถิติแห่งชาติ จึงได้บูรณาการการจัดทำสำมะโนดังกล่าวไปพร้อมกันภายใต้ชื่อ “โครงการสำมะโนธุรกิจและอุตสาหกรรม พ.ศ. 2555”

สำหรับข้อมูลที่น่าสนใจในรายงานฉบับนี้เป็นผลการสำมะโนธุรกิจและอุตสาหกรรม พ.ศ. 2555 : อุตสาหกรรมการผลิต ซึ่งการเก็บรวบรวมข้อมูลรายละเอียดในปี 2554 ของสถานประกอบการอุตสาหกรรมการผลิตที่ตั้งอยู่ใน

จังหวัดสุรินทร์ และประกอบกิจกรรมทางเศรษฐกิจ ตามการจัดประเภทมาตรฐานอุตสาหกรรมประเทศไทย ปี2552 (Thailand Standard Industrial Classification: TSIC-2009) โดยได้ดำเนินการเก็บรวบรวมข้อมูลในระหว่างเดือนพฤษภาคม - สิงหาคม พ.ศ. 2555 สรุปดังนี้

1. จำนวนสถานประกอบการ จำแนกตามหมวดย่อยอุตสาหกรรม

หากพิจารณาตามหมวดย่อยอุตสาหกรรมพบว่า ส่วนใหญ่เป็นสถานประกอบการประเภทการผลิตสิ่งทอ ร้อยละ 52.4 รองลงมา คือ ประเภทการผลิตผลิตภัณฑ์อาหาร ร้อยละ 27.7 การผลิตไม้และผลิตภัณฑ์จากไม้และไม้ก๊อก (ยกเว้นเฟอร์นิเจอร์) การผลิตสิ่งของจากฟางและวัสดุถักสานอื่นๆ ร้อยละ 7.3 การผลิตเสื้อผ้าเครื่องแต่งกาย ร้อยละ 5.5

แผนภูมิ ก ร้อยละของสถานประกอบการอุตสาหกรรมการผลิต จำแนกตามหมวดย่อยอุตสาหกรรม

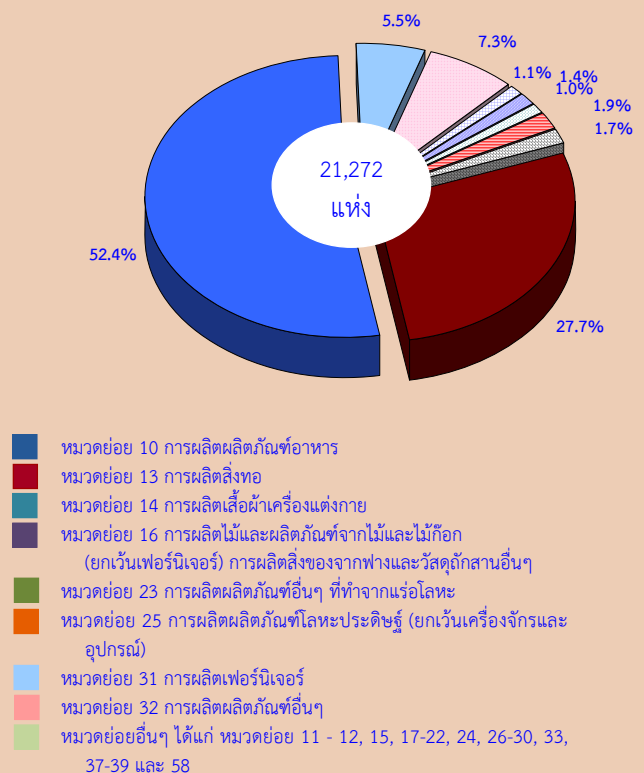

2. ขนาดของสถานประกอบการ

สถานประกอบการส่วนใหญ่เป็นสถานประกอบการขนาดเล็ก คือ มีขนาดคนทำงาน 1-15 คน ร้อยละ 99.5 รองลงมา คือ ขนาดคนทำงาน 16-25 คน ร้อยละ 0.3 ขนาด 26-30 คน และขนาด 31-50 คน มีสัดส่วนเท่ากัน คือ ร้อยละ 0.1 ส่วนสถานประกอบการขนาดใหญ่ คือ มีคนทำงานมากกว่า 200 คน มีเพียงเล็กน้อย

แผนภูมิ ข จำนวนสถานประกอบการอุตสาหกรรม การผลิต จำแนกตามขนาดของสถานประกอบการ

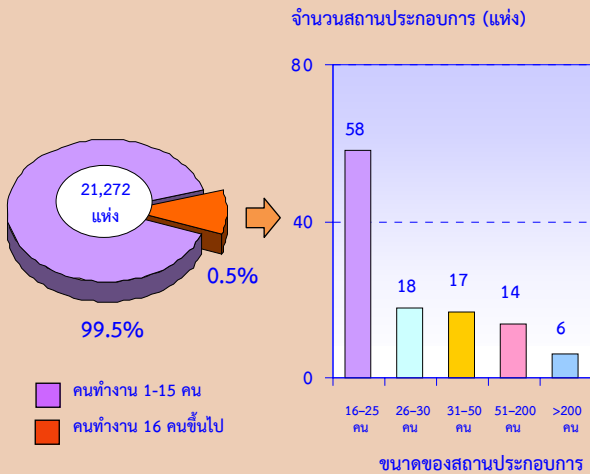

3. รูปแบบการจัดตั้งตามกฎหมาย

สถานประกอบการส่วนใหญ่มีรูปแบบการจัดตั้งตามกฎหมายประเภทส่วนบุคคล ร้อยละ 79.7 รองลงมา คือ ประเภทส่วนราชการ รัฐวิสาหกิจ สหกรณ์ และอื่นๆ ร้อยละ 19.1 ประเภทห้างหุ้นส่วนจำกัด ห้างหุ้นส่วนสามัญ-นิติบุคคล ร้อยละ 1.0 และประเภทบริษัทจำกัด (มหาชน) ร้อยละ 0.2

แผนภูมิ ค ร้อยละของสถานประกอบการอุตสาหกรรม การผลิต จำแนกตามรูปแบบการจัดตั้งตามกฎหมาย

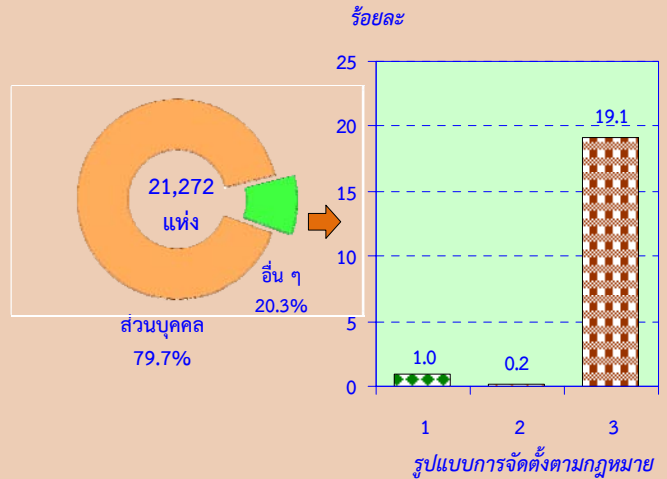

- 1 ห้างหุ้นส่วนจำกัด ห้างหุ้นส่วนสามัญนิติบุคคล
- 2 บริษัทจำกัด บริษัทจำกัด (มหาชน)
- 3 ส่วนราชการ รัฐวิสาหกิจ สหกรณ์ การจัดตั้งในรูปแบบอื่นๆ

4. รูปแบบการจัดตั้งทางเศรษฐกิจ

สถานประกอบการในจังหวัดสุรินทร์ ส่วนใหญ่มีรูปแบบการจัดตั้งทางเศรษฐกิจที่มีสำนักงาน-แห่งเดียว ร้อยละ 99.9 รองลงมา คือ สำนักงานสาขา ร้อยละ 0.1 และสำนักงานใหญ่มีเพียงเล็กน้อย

แผนภูมิ ง ร้อยละของสถานประกอบการอุตสาหกรรม การผลิต จำแนกตามรูปแบบการจัดตั้งทางเศรษฐกิจ

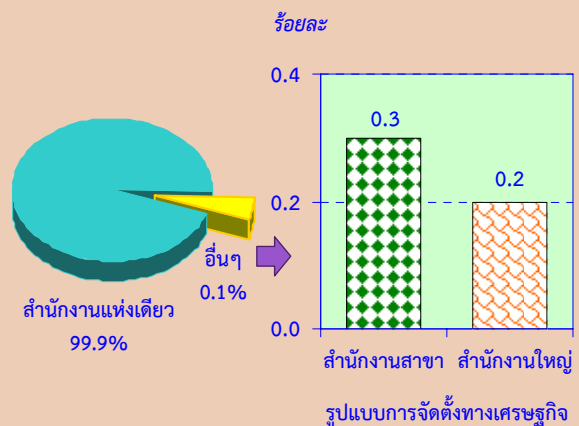

5. ระยะเวลาในการดำเนินงานกิจการ

เมื่อสอบถามถึงระยะเวลาในการดำเนินงาน กิจการ พบว่า สถานประกอบการจังหวัดสุรินทร์ ส่วนใหญ่มีระยะเวลาในการดำเนินงาน 10-19 ปี ร้อยละ 36.2 รองลงมา คือ มีระยะเวลาในการดำเนินงาน 5-9 ปี ร้อยละ 32.2 ระยะเวลา น้อยกว่า 5 ปี ร้อยละ 14.4 ระยะเวลา 20-29 ปี ร้อยละ 13.1 และดำเนินงานตั้งแต่ 30 ปีขึ้นไป ร้อยละ 4.1

แผนภูมิ จ ร้อยละของสถานประกอบการอุตสาหกรรม การผลิต จำแนกตามระยะเวลาในการดำเนินงาน

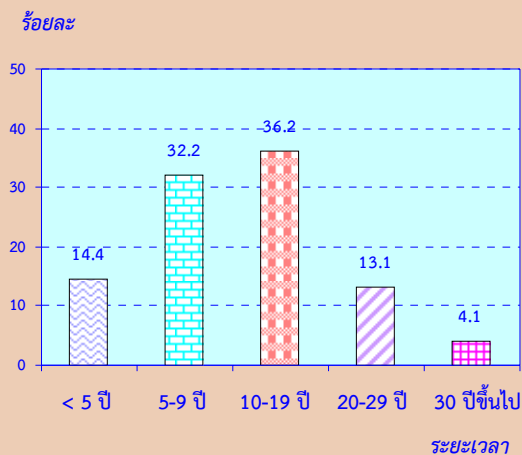

6. ทุนจดทะเบียน

จากผลการสำมะโน พบว่า จากจำนวน สถานประกอบการทั้งสิ้น 21,272 แห่ง ส่วนใหญ่ ร้อยละ 98.9 เป็นสถานประกอบการที่ไม่มีทุน จดทะเบียน ส่วนอีกร้อยละ 1.1 เป็นสถาน ประกอบการที่มีทุนจดทะเบียน โดยมีมูลค่าเงินทุน จดทะเบียน 1.7 พันล้านบาท ซึ่งร้อยละ 91.7 เป็น สถานประกอบการที่มีเงินทุนจดทะเบียน มูลค่า น้อยกว่า 10 ล้านบาท ร้อยละ 7.3 เป็นสถาน ประกอบการที่มีเงินทุนจดทะเบียนมูลค่า 10-99 ล้านบาท และร้อยละ 0.9 ที่มีเงินทุนจดทะเบียน มูลค่ามากกว่า 99 ล้านบาท

แผนภูมิ จ ร้อยละของสถานประกอบการอุตสาหกรรม การผลิต จำแนกตามทุนจดทะเบียน

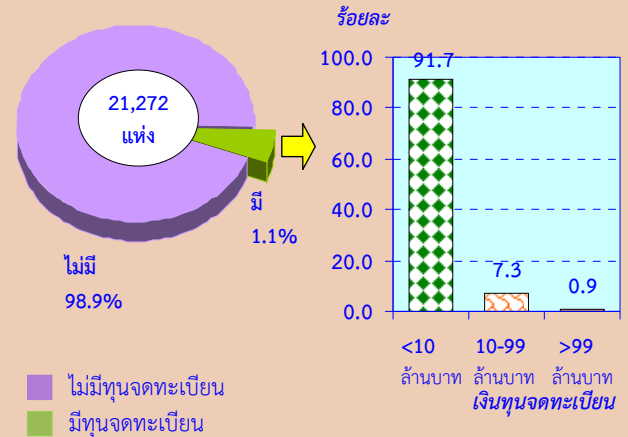

7. อัตราการใช้กำลังการผลิต

สถานประกอบการในจังหวัดสุรินทร์ ทั้งสิ้น 21,272 แห่ง มีอัตราการใช้กำลังการผลิตเฉลี่ย ร้อยละ 75.8 ต่อสถานประกอบการ ซึ่งส่วนใหญ่มี อัตราการใช้กำลังการผลิตมากกว่าหรือเท่ากับร้อยละ 80 มีจำนวน 11,584 แห่ง คิดเป็นร้อยละ 54.4 อัตราการใช้กำลังการผลิต ร้อยละ 50-79 จำนวน 8,293 แห่ง คิดเป็นร้อยละ 39.0 อัตราการใช้กำลังการผลิต น้อยกว่าร้อยละ 50 จำนวน 1,395 แห่ง คิดเป็น ร้อยละ 6.6

แผนภูมิ ข ร้อยละของสถานประกอบการอุตสาหกรรม การผลิต จำแนกตามอัตราการใช้กำลังการผลิต

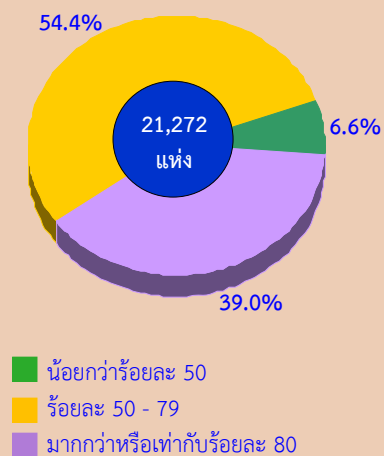

8. จำนวนคนทำงานและลูกจ้าง

จากสถานประกอบการจังหวัดสุรินทร์ทั้งสิ้น 21,272 แห่ง นั้น มีจำนวนคนทำงานทั้งสิ้น 63,128 คน โดยส่วนใหญ่เป็นคนที่อยู่ในสถานประกอบการขนาด 1-15 คน มีจำนวน 55,094 คน คิดเป็นร้อยละ 87.3 โดยเมื่อพิจารณาตามประเภทของอุตสาหกรรม พบว่า อุตสาหกรรมที่มีจำนวนคนทำงานมากที่สุด คือ การผลิตสิ่งทอ มีจำนวน 34,106 หรือร้อยละ 54.0

สำหรับลูกจ้างในสถานประกอบการของจังหวัดสุรินทร์ มีทั้งสิ้น 35,382 คน โดยขนาดของสถานประกอบการที่มีลูกจ้างมากที่สุด คือ สถานประกอบการที่มีขนาด 1-15 คน มีลูกจ้างจำนวน 27,463 คน หรือร้อยละ 77.6 เมื่อพิจารณาตามประเภทของอุตสาหกรรม พบว่า อุตสาหกรรมที่มีจำนวนลูกจ้างมากที่สุด คือ การผลิตสิ่งทอ มีลูกจ้างจำนวน 22,221 คน หรือร้อยละ 62.8

แผนภูมิ ข จำนวนคนทำงานและลูกจ้างของสถานประกอบการอุตสาหกรรมการผลิตจำแนกตามหมวดย่อยอุตสาหกรรม

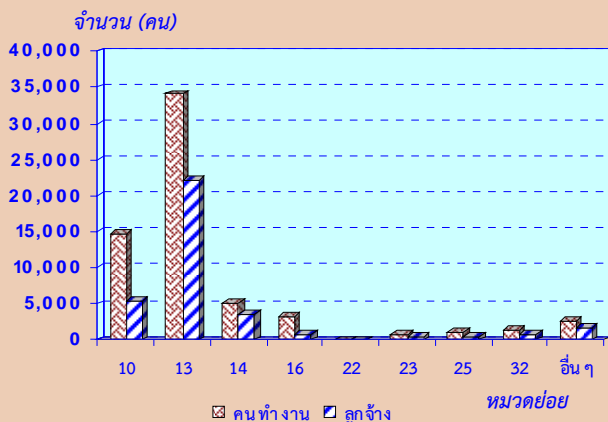

หมายเหตุ : คนทำงาน หมายถึง เจ้าของกิจการหรือหุ้นส่วนที่ทำงานโดยไม่ได้รับค่าจ้าง เงินเดือน และลูกจ้าง

หมวดย่อยอุตสาหกรรม:

- หมวดย่อย 10 การผลิตผลิตภัณฑ์อาหาร
- หมวดย่อย 13 การผลิตสิ่งทอ
- หมวดย่อย 14 การผลิตเสื้อผ้าเครื่องแต่งกาย
- หมวดย่อย 16 การผลิตไม้และผลิตภัณฑ์จากไม้และไม้ก๊อก (ยกเว้นเฟอร์นิเจอร์) การผลิตสิ่งของจากฟางและวัสดุจากสานอื่นๆ
- หมวดย่อย 22 การผลิตผลิตภัณฑ์จากยางและพลาสติก
- หมวดย่อย 23 การผลิตผลิตภัณฑ์อื่นๆ ที่ทำจากแร่โลหะ
- หมวดย่อย 25 การผลิตผลิตภัณฑ์โลหะประดิษฐ์ (ยกเว้นเครื่องจักรและอุปกรณ์)
- หมวดย่อย 32 การผลิตผลิตภัณฑ์อื่นๆ
- หมวดย่อยอื่นๆ ได้แก่ หมวดย่อย 11 - 12, 15, 17 - 22, 24, 26 - 31, 33, 37-39 และ 58

9. ค่าตอบแทนแรงงาน

จังหวัดสุรินทร์ มีค่าตอบแทนแรงงานมูลค่าทั้งสิ้น 1.5 พันล้านบาท โดยค่าตอบแทนแรงงานเฉลี่ยคนละ 42,352.8 บาทต่อปี ซึ่งขนาดของสถานประกอบการที่มีค่าตอบแทนแรงงานเฉลี่ยต่อคนต่อปีมากที่สุด คือ สถานประกอบการขนาดมากกว่า 200 คน มีค่าตอบแทนแรงงานเฉลี่ยคนละ 122,875.6 บาทต่อปี ส่วนสถานประกอบการที่มีค่าตอบแทนแรงงานเฉลี่ยต่อคนต่อปีน้อยที่สุด คือ สถานประกอบการขนาด 1-15 คน เฉลี่ยคนละ 27,622.5 บาทต่อปี

สำหรับประเภทของอุตสาหกรรมที่มีค่าตอบแทนแรงงานมูลค่ามากที่สุด คือ การผลิตสิ่งทอ มีมูลค่า 0.4 พันล้านบาท และประเภทของอุตสาหกรรมย่อยที่มีค่าตอบแทนแรงงานเฉลี่ยต่อคนต่อปีน้อยที่สุด คือ การผลิตเคมีภัณฑ์และผลิตภัณฑ์เคมี เฉลี่ยคนละ 8,726.7 บาทต่อปี

แผนภูมิ ฅ ค่าตอบแทนแรงงานของสถานประกอบการอุตสาหกรรมการผลิต จำแนกตามหมวดย่อยอุตสาหกรรม

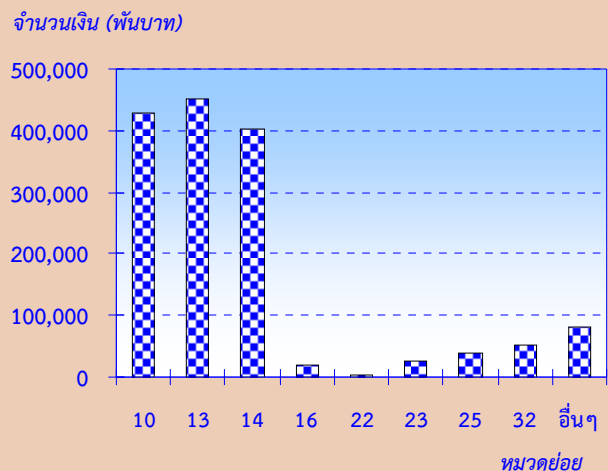

หมวดย่อยอุตสาหกรรม:

- หมวดย่อย 10 การผลิตผลิตภัณฑ์อาหาร
- หมวดย่อย 13 การผลิตสิ่งทอ
- หมวดย่อย 14 การผลิตเสื้อผ้าเครื่องแต่งกาย
- หมวดย่อย 16 การผลิตไม้และผลิตภัณฑ์จากไม้และไม้ก๊อก (ยกเว้นเฟอร์นิเจอร์) การผลิตสิ่งของจากฟางและวัสดุจากสานอื่นๆ
- หมวดย่อย 22 การผลิตผลิตภัณฑ์จากยางและพลาสติก
- หมวดย่อย 23 การผลิตผลิตภัณฑ์อื่นๆ ที่ทำจากแร่โลหะ
- หมวดย่อย 25 การผลิตผลิตภัณฑ์โลหะประดิษฐ์ (ยกเว้นเครื่องจักรและอุปกรณ์)
- หมวดย่อย 32 การผลิตผลิตภัณฑ์อื่นๆ
- หมวดย่อยอื่นๆ ได้แก่ หมวดย่อย 11 - 12, 15, 17 - 22, 24, 26 - 31, 33, 37-39 และ 58

10. มูลค่าผลผลิต ค่าใช้จ่ายชั้นกลาง และมูลค่าเพิ่ม

หากพิจารณามูลค่าผลผลิต พบว่า จังหวัดสุรินทร์ มีมูลค่าผลผลิตทั้งสิ้น 12.82 พันล้านบาท โดยสถานประกอบการที่มีขนาดมากกว่า 200 คน เป็นสถานประกอบการที่มีมูลค่าผลผลิตมากที่สุด คือ 3.1 พันล้านบาท ส่วนสถานประกอบการที่มีมูลค่าผลผลิตน้อยที่สุด คือ สถานประกอบการขนาด 51-200 คน มีมูลค่า 0.6 พันล้านบาท สำหรับประเภทอุตสาหกรรมที่มีมูลค่าผลผลิตมากที่สุด คือ การผลิตผลิตภัณฑ์อาหาร มีมูลค่าผลผลิต 7.6 พันล้านบาท รองลงมาคือ การผลิตเสื้อผ้าเครื่องแต่งกาย มูลค่า 2.4 พันล้านบาท การผลิตสิ่งทอ 0.9 พันล้านบาท

ในด้านค่าใช้จ่ายชั้นกลาง พบว่า ประเภทอุตสาหกรรมที่มีค่าใช้จ่ายชั้นกลางมากที่สุด คือ การผลิตผลิตภัณฑ์อาหาร มูลค่า 5.6 พันล้านบาท รองลงมาคือ การผลิตเสื้อผ้าเครื่องแต่งกาย มูลค่า 1.8 พันล้านบาท การผลิตสิ่งทอ มูลค่า 0.5 พันล้านบาท

สำหรับมูลค่าเพิ่มของสถานประกอบการทั้งสิ้นในจังหวัดสุรินทร์ มีมูลค่า 3.9 พันล้านบาท โดยสถานประกอบการที่มีขนาด 1-15 คน เป็นสถานประกอบการที่มีมูลค่าเพิ่มมากที่สุด คือ 1.7 พันล้านบาท และประเภทอุตสาหกรรมที่มีมูลค่าเพิ่มมากที่สุด คือ การผลิตผลิตภัณฑ์อาหาร มีมูลค่าเพิ่ม 2.0 พันล้านบาท รองลงมา คือ การผลิตเสื้อผ้าเครื่องแต่งกาย 0.7 พันล้านบาท การผลิตสิ่งทอ 0.5 พันล้านบาท

แผนภูมิ ญ มูลค่าเพิ่มของสถานประกอบการอุตสาหกรรมการผลิต จำแนกตามหมวดย่อยอุตสาหกรรม

จำนวนเงิน (พันบาท)

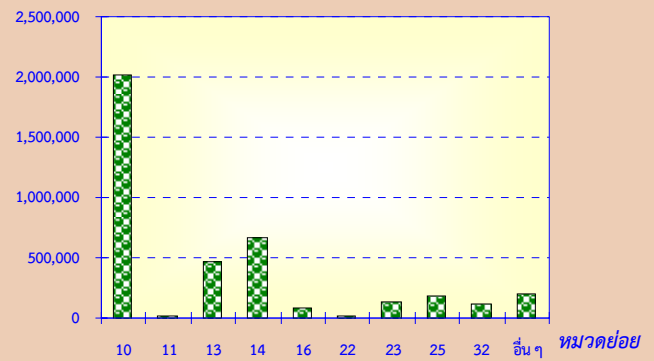

มูลค่าเพิ่ม คำนวณโดย มูลค่าผลผลิต หักด้วยค่าใช้จ่ายชั้นกลาง
 มูลค่าผลผลิต หมายถึง รายรับของสถานประกอบการในรอบปี 2554
 ค่าใช้จ่ายชั้นกลาง หมายถึง รายจ่ายที่ใช้ในการดำเนินการในขบวนการผลิตของสถานประกอบการในรอบปี 2554

หมวดย่อยอุตสาหกรรม:

หมวดย่อย 10 การผลิตผลิตภัณฑ์อาหาร

หมวดย่อย 11 การผลิตเครื่องตี

หมวดย่อย 13 การผลิตสิ่งทอ

หมวดย่อย 14 การผลิตเสื้อผ้าเครื่องแต่งกาย

หมวดย่อย 16 การผลิตไม้และผลิตภัณฑ์จากไม้และไม้ก๊อก (ยกเว้นเฟอร์นิเจอร์) การผลิตสิ่งของจากฟางและวัสดุอีกสานอื่นๆ

หมวดย่อย 22 การผลิตผลิตภัณฑ์จากยางและพลาสติก

หมวดย่อย 23 การผลิตผลิตภัณฑ์อื่นๆ ที่ทำจากแร่โลหะ

หมวดย่อย 25 การผลิตผลิตภัณฑ์โลหะประดิษฐ์ (ยกเว้นเครื่องจักรและอุปกรณ์)

หมวดย่อย 32 การผลิตผลิตภัณฑ์อื่นๆ

หมวดย่อยอื่นๆ ได้แก่ หมวดย่อย 12, 15, 17 - 22, 24, 26 - 31, 33, 37 - 39 และ 58

11. สรุปและข้อเสนอแนะของสถานประกอบการ

ผลจากการสำรวจโน้ตธุรกิจและอุตสาหกรรม พ.ศ. 2555 : อุตสาหกรรมการผลิตจังหวัดสุรินทร์ พบว่า มีจำนวนสถานประกอบการอุตสาหกรรมการผลิตทั้งสิ้นประมาณ 21,272 แห่ง ส่วนใหญ่หรือประมาณร้อยละ 99.5 เป็นสถานประกอบการที่มีขนาดคนทำงาน 1-15 คน และประกอบอุตสาหกรรมการผลิตเกี่ยวกับการผลิตสิ่งทอ สำหรับคนทำงานในสถานประกอบการอุตสาหกรรมการผลิตมีจำนวนทั้งสิ้นประมาณ 63,128 คน มีการจ้างงานหรือมีลูกจ้างทั้งสิ้นประมาณ 35,382 คน โดยได้รับค่าตอบแทนต่อคนต่อปีประมาณ 42,352.8 บาท ส่วนมูลค่าผลผลิตมีมูลค่าประมาณ 12.8 พันล้านบาท ค่าใช้จ่ายชั้นกลางประมาณ 8.9 พันล้านบาท และมูลค่าเพิ่มประมาณ 3.9 พันล้านบาท เป็นต้น

● ความช่วยเหลือที่ต้องการจากหน่วยงานของรัฐ

เมื่อสอบถามถึงความช่วยเหลือที่ต้องการจากหน่วยงานของรัฐ พบว่า จากจำนวนสถานประกอบการในจังหวัดสุรินทร์ทั้งสิ้น 21,272 แห่ง มีสถานประกอบการร้อยละ 34.9 ที่ไม่ต้องการความช่วยเหลือจากหน่วยงานของรัฐ และร้อยละ 65.1 ต้องการความช่วยเหลือ โดยประเด็นความช่วยเหลือที่ต้องการมากที่สุด คือ การส่งเสริมการลงทุนให้แก่ผู้ประกอบการ ร้อยละ 51.1 รองลงมา คือ ลดต้นทุนการผลิต ร้อยละ 44.3 การจัดหาแหล่งเงินกู้ดอกเบี้ยต่ำ ร้อยละ 35.4 การจัดหาฝึกอบรม และพัฒนาฝีมือแรงงาน ร้อยละ 25.3 การเพิ่มวงเงินสินเชื่อให้แก่ผู้ประกอบการ ร้อยละ 13.9

● ปัญหาในการดำเนินกิจการ

เมื่อสอบถามถึงปัญหาในการดำเนินการ พบว่า จากจำนวนสถานประกอบการในจังหวัดสุรินทร์ทั้งสิ้น 21,272 แห่ง มีสถานประกอบการ ร้อยละ 45.2 ระบุว่าไม่มีปัญหาในการดำเนินกิจการ และร้อยละ 54.8 ระบุว่ามีปัญหา โดยปัญหา ที่ประสบมากที่สุด คือ ปัญหาเงินทุนไม่เพียงพอ ร้อยละ 62.5 รองลงมา คือ ปัญหาด้านตลาดผลผลิตร้อยละ 34.3 ปัญหาขาดแคลนวัตถุดิบที่ใช้ในการผลิต ร้อยละ 31.5 ปัญหาขาดแคลนแรงงาน ร้อยละ 12.3 ปัญหาอื่นๆ ร้อยละ 9.8 และปัญหานโยบายด้านการค้าของรัฐบาลไม่แน่นอน ร้อยละ 4.1

สารบัญแผนภูมิ

- แผนภูมิ ก ร้อยละของสถานประกอบการอุตสาหกรรมการผลิต จำแนกตามหมวดย่อยอุตสาหกรรม
- แผนภูมิ ข จำนวนสถานประกอบการอุตสาหกรรมการผลิต จำแนกตามขนาดของสถานประกอบการ
- แผนภูมิ ค ร้อยละของสถานประกอบการอุตสาหกรรมการผลิต จำแนกตามรูปแบบการจัดตั้งตามกฎหมาย
- แผนภูมิ ง ร้อยละของสถานประกอบการอุตสาหกรรมการผลิต จำแนกตามรูปแบบการจัดตั้งทางเศรษฐกิจ
- แผนภูมิ จ ร้อยละของสถานประกอบการอุตสาหกรรมการผลิต จำแนกตามระยะเวลาในการดำเนินกิจการ
- แผนภูมิ ฉ ร้อยละของสถานประกอบการอุตสาหกรรมการผลิต จำแนกตามทุนจดทะเบียน
- แผนภูมิ ช ร้อยละของสถานประกอบการอุตสาหกรรมการผลิต จำแนกตามอัตราการใช้กำลังการผลิต
- แผนภูมิ ซ จำนวนคนทำงานและลูกจ้างของสถานประกอบการอุตสาหกรรมการผลิต จำแนกตามหมวดย่อยอุตสาหกรรม
- แผนภูมิ ฌ ค่าตอบแทนแรงงานของสถานประกอบการอุตสาหกรรมการผลิต จำแนกตาม หมวดย่อยอุตสาหกรรม
- แผนภูมิ ฎ มูลค่าเพิ่มของสถานประกอบการอุตสาหกรรมการผลิต จำแนกตามหมวดย่อยอุตสาหกรรม
- แผนภูมิ ฏ ร้อยละของสถานประกอบการอุตสาหกรรมการผลิต จำแนกตามความต้องการให้ภาครัฐช่วยเหลือ 5 อันดับแรก
- แผนภูมิ ฏ ร้อยละของสถานประกอบการอุตสาหกรรมการผลิต จำแนกตามการมีปัญหาในการดำเนินกิจการ

สารบัญตาราง

- ตาราง ก จำนวนและร้อยละของสถานประกอบการอุตสาหกรรมการผลิต จำแนกตามลักษณะของสถานประกอบการ
- ตาราง ข จำนวนและร้อยละของสถานประกอบการอุตสาหกรรมการผลิต จำแนกตามหมวดย่อยอุตสาหกรรม
- ตาราง ค จำนวนและร้อยละของคนทำงาน ลูกจ้าง และค่าตอบแทนแรงงาน จำแนกตามขนาดของสถานประกอบการ และหมวดย่อยอุตสาหกรรม
- ตาราง ง มูลค่าผลผลิต และมูลค่าเพิ่มของสถานประกอบการอุตสาหกรรมการผลิต จำแนกตามขนาดของสถานประกอบการ และหมวดย่อยอุตสาหกรรม
- ตาราง จ มูลค่าผลผลิต และมูลค่าเพิ่มเฉลี่ยต่อสถานประกอบการ และต่อคนทำงาน จำแนกตามขนาดของสถานประกอบการ และหมวดย่อยอุตสาหกรรม

บทที่ 1

บทนำ

1.1 ความเป็นมา

สำนักงานสถิติแห่งชาติ ได้จัดทำสำมะโนธุรกิจทางการค้าและธุรกิจทางการบริการและสำมะโนอุตสาหกรรมทุก 10 ปี ตามข้อเสนอแนะขององค์การสหประชาชาติ เพื่อให้ประเทศมีข้อมูลพื้นฐานที่สำคัญทางด้านธุรกิจทางการค้า ธุรกิจทางการบริการ และอุตสาหกรรมการผลิตอย่างต่อเนื่อง โดยสำมะโนธุรกิจทางการค้าและธุรกิจทางการบริการได้จัดทำมาแล้ว 3 ครั้งในปี 2509 2531 และ 2545 สำมะโนอุตสาหกรรมจัดทำมาแล้ว 3 ครั้ง เช่นกัน ในปี 2507 2540 และ 2550 สำหรับในปี 2555 จะครบรอบ 10 ปีการจัดทำสำมะโนธุรกิจทางการค้าและธุรกิจทางการบริการ

สืบเนื่องมาจากปัจจุบันโครงสร้างด้านเศรษฐกิจมีการเปลี่ยนแปลงรวดเร็วมากตามที่กล่าวมาแล้ว ทำให้หน่วยงานหลักด้านเศรษฐกิจของประเทศ คือ สำนักงานเศรษฐกิจอุตสาหกรรม กระทรวงอุตสาหกรรม สำนักงานคณะกรรมการพัฒนาการเศรษฐกิจและสังคมแห่งชาติ ธนาคารแห่งประเทศไทย และกระทรวงพาณิชย์ มีความจำเป็นต้องใช้ข้อมูลที่ทันสมัยเพื่อใช้ในการวิเคราะห์และติดตามสถานการณ์ด้านเศรษฐกิจของประเทศและภูมิภาค จึงขอให้สำนักงานสถิติแห่งชาติจัดทำข้อมูลสำมะโนอุตสาหกรรมจากเดิมทุก 10 ปี เป็นจัดทำทุก 5 ปี ประกอบกับปัจจุบันประเทศต่างๆ ส่วนใหญ่ได้มีการจัดทำสำมะโนด้านเศรษฐกิจทุก 5 ปี

ดังนั้น สำนักงานสถิติแห่งชาติ จึงได้วางแผนปรับการจัดทำสำมะโนอุตสาหกรรมเป็นประจำทุก 5 ปี โดยจะเริ่มดำเนินการในปี 2555 โดยบูรณาการดำเนินการไปพร้อมกับการสำมะโนธุรกิจทางการค้าและธุรกิจทางการบริการในปี 2555

สำหรับการเก็บรวบรวมข้อมูลแบ่งเป็น 2 ขั้นตอนคือ ขั้นการเก็บรวบรวมข้อมูลพื้นฐานของสถานประกอบการทุกประเภท และขั้นการเก็บรวบรวมข้อมูลรายละเอียดของสถานประกอบการเฉพาะสถานประกอบการที่ประกอบธุรกิจทางการค้าธุรกิจทางการบริการ และอุตสาหกรรมการผลิต

1.2 วัตถุประสงค์

1) เพื่อเก็บรวบรวมข้อมูลที่สำคัญทางด้านอุตสาหกรรมการผลิต เช่น จำนวนสถานประกอบการ ประเภทอุตสาหกรรม จำนวนคนทำงาน ลูกจ้าง ค่าตอบแทนแรงงาน มูลค่าซื้อวัตถุดิบ และวัสดุประกอบในการผลิตและค่าใช้จ่ายในการดำเนินงานของสถานประกอบการ มูลค่าขายผลผลิต และรายรับของสถานประกอบการ ผลิตภัณฑ์และวัตถุดิบคงเหลือรวมทั้งมูลค่าสินทรัพย์ถาวรของสถานประกอบการ เป็นต้น

2) เพื่อใช้ในการจัดทำบัญชีประชาชาติ และสร้างตารางปัจจัยการผลิตและผลผลิตของประเทศ

1.3 ขอบข่ายและคัมรวม

สถานประกอบการทั่วประเทศที่อยู่ในขอบข่ายสำมะโนธุรกิจและอุตสาหกรรม ได้แก่ สถานประกอบการที่ดำเนินกิจการเกี่ยวกับการผลิต ตามการจัดประเภทมาตรฐานอุตสาหกรรมประเทศไทย ปี 2552 (Thailand Standard Industrial Classification: TSIC-2009)

คัมรวมสถานประกอบการอุตสาหกรรมการผลิตทุกแห่งที่ตั้งอยู่ในเขตเทศบาล และนอกเขตเทศบาลของจังหวัดสุรินทร์

1.4 คาบเวลาอ้างอิง

ข้อมูลที่เกี่ยวข้องเป็นข้อมูลของสถานประกอบการที่ดำเนินกิจการในรอบ 12 เดือน (การดำเนินกิจการระหว่าง 1 มกราคม – 31 ธันวาคม 2554)

1.5 รายการข้อมูลที่เก็บรวบรวม

- 1) ข้อมูลทั่วไปของสถานประกอบการ ได้แก่ ชื่อ ที่ตั้ง และสถานที่ติดต่อของสถานประกอบการ รูปแบบการจัดตั้งตามกฎหมาย รูปแบบการจัดตั้งทางเศรษฐกิจ การมีต่างประเทศร่วมลงทุนหรือถือหุ้น
- 2) คนทำงานและค่าตอบแทนแรงงาน
- 3) ต้นทุนการผลิตและค่าใช้จ่ายของสถานประกอบการ
- 4) ผลผลิตและรายรับของสถานประกอบการ
- 5) สินทรัพย์ หนี้สิน และแหล่งเงินทุนของสถานประกอบการ
- 6) การวิจัยและพัฒนา ด้านวิทยาศาสตร์ เทคโนโลยีและนวัตกรรม
- 7) ผลกระทบจากอุทกภัยต่อสถานประกอบการในปี 2554
- 8) ความคิดเห็นและข้อเสนอแนะของสถานประกอบการ

1.6 ประโยชน์ที่จะได้รับ

ข้อมูลที่ได้จะเป็นประโยชน์สำหรับผู้ใช้อข้อมูลทั้งในภาครัฐบาลและเอกชนที่สำคัญ ดังนี้

ภาครัฐ

- 1) ใช้ในการวางแผนและกำหนดนโยบายการพัฒนาเศรษฐกิจด้านอุตสาหกรรมผลิตทั้งในระดับประเทศและระดับท้องถิ่น เพื่อเสริมสร้างศักยภาพของอุตสาหกรรมให้สามารถแข่งขันได้ในเวทีการค้าโลก
- 2) ใช้ในการจัดทำดัชนีชี้วัดภาวะเศรษฐกิจและภาวะการดำเนินกิจการ เช่น ผลิตภัณท์มวลรวม ตารางปัจจัยการผลิตและ

ผลผลิตของประเทศ สัดส่วนแรงงานในภาคการผลิต เป็นต้น

- 3) ใช้ในการวิเคราะห์สถานการณ์และจัดทำแผนส่งเสริมวิสาหกิจขนาดกลางและขนาดย่อมของประเทศ
- 4) ใช้ประกอบการพิจารณากำหนดนโยบายออกกฎหมายและมาตรการต่างๆ เพื่อส่งเสริมและกำหนดทิศทางการประกอบอุตสาหกรรมการผลิตให้เป็นไปตามแนวนโยบายที่กำหนดไว้
- 5) เป็นข้อมูลพื้นฐานในการวางแผนจัดหาโครงสร้างพื้นฐาน (Infrastructure) เพื่อสนับสนุนอุตสาหกรรมผลิตของประเทศ
- 6) ใช้ในการพัฒนาระบบข้อมูลเพื่อการวางแผนเตือนภัยทางเศรษฐกิจและสังคม
- 7) ใช้ประโยชน์ในทางสถิติเพื่อจัดทำกรอบตัวอย่าง สำหรับการเก็บรวบรวมข้อมูลจากสถานประกอบการของหน่วยสถิติต่างๆ

ภาคเอกชน

- 1) ผู้ประกอบการใช้ข้อมูลพื้นฐานและข้อมูลการดำเนินกิจการเป็นเครื่องมือสำหรับการวิเคราะห์สถานการณ์ด้านเศรษฐกิจ รวมทั้งการวางแผนตัดสินใจเกี่ยวกับการลงทุนขยายกิจการ/สาขา บริหารและควบคุมการดำเนินกิจการในด้านต่างๆ ให้มีประสิทธิภาพยิ่งขึ้น
- 2) ใช้ข้อมูลเป็นมาตรฐาน เพื่อเปรียบเทียบ (Benchmark) ผลการดำเนินกิจการของตนกับกิจการอื่นๆ ในอุตสาหกรรม ประเภทเดียวกัน หรือขนาดต่างๆ
- 3) สำหรับ นักวิชาการ นักวิจัย และสถาบันการศึกษา นำไปศึกษาวิเคราะห์ต่อยอดสร้างนวัตกรรม เพื่อสนับสนุน ส่งเสริม และพัฒนาอุตสาหกรรมผลิตที่อยู่ในความสนใจ และเรื่องต่างๆ ที่เกี่ยวข้อง

บทที่ 2

สรุปข้อมูลที่สำคัญ

2.1 ข้อมูลทั่วไปของสถานประกอบการ อุตสาหกรรมการผลิต

2.1.1 จำนวนและขนาดสถานประกอบการ

ผลการสำมะโนธุรกิจและอุตสาหกรรม พ.ศ. 2555 : อุตสาหกรรมการผลิต พบว่า จากจำนวนสถานประกอบการในจังหวัดสุรินทร์ 21,272 แห่งนั้น ส่วนใหญ่เป็นสถานประกอบการขนาดเล็ก คือ มีขนาดคนทำงาน 1-15 คน ร้อยละ 99.5 รองลงมา คือ ขนาดคนทำงาน 16-25 คน ร้อยละ 0.3 ขนาด 26-30 คน ขนาด 31-50 คน และขนาด 51-200 คน มีสัดส่วนเพียงเล็กน้อย คือ ร้อยละ 0.1 ส่วนสถานประกอบการขนาดใหญ่ คือ มีคนทำงานมากกว่า 200 คน มีเพียงเล็กน้อย

2.1.2 รูปแบบการจัดตั้งตามกฎหมาย

สถานประกอบการส่วนใหญ่มีรูปแบบการจัดตั้งตามกฎหมายประเภทส่วนบุคคล ร้อยละ 79.7 รองลงมา คือ ประเภทส่วนราชการ รัฐวิสาหกิจ สหกรณ์ และอื่นๆ ร้อยละ 19.1 ประเภทห้างหุ้นส่วนจำกัด ห้างหุ้นส่วนสามัญนิติบุคคล ร้อยละ 1.0 และประเภทบริษัทจำกัด บริษัทจำกัด (มหาชน) ร้อยละ 0.2

ตาราง ก จำนวนและร้อยละของสถานประกอบการอุตสาหกรรมการผลิต จำแนกตามลักษณะของสถานประกอบการ

ลักษณะของสถานประกอบการ	จำนวน	ร้อยละ
รวม	21,272	100.0
ขนาดของสถานประกอบการ		
1 – 15 คน	21,159	99.5
16 – 25 คน	58	0.3
26 – 30 คน	18	0.1
31 – 50 คน	17	0.1
51 – 200 คน	14	--
มากกว่า 200 คน	6	--
รูปแบบการจัดตั้งตามกฎหมาย		
ส่วนบุคคล	16,944	79.7
ห้างหุ้นส่วนจำกัด ห้างหุ้นส่วนสามัญนิติบุคคล	210	1.0
บริษัทจำกัด บริษัทจำกัด (มหาชน)	46	0.2
ส่วนราชการ รัฐวิสาหกิจ สหกรณ์ และอื่นๆ	4,072	19.1
รูปแบบการจัดตั้งทางเศรษฐกิจ		
สำนักงานแห่งเดียว	21,253	99.9
สำนักงานใหญ่	3	--
สำนักงานสาขา	16	0.1
ระยะเวลาในการดำเนินกิจการ		
น้อยกว่า 5 ปี	3,055	14.4
5 – 9 ปี	6,859	32.2
10 – 19 ปี	7,706	36.2
20 – 29 ปี	2,782	13.1
ตั้งแต่ 30 ปีขึ้นไป	870	4.1

หมายเหตุ : - ไม่มีข้อมูล หรือข้อมูลมีค่าเป็น 0 หรือมีข้อมูลจำนวนเล็กน้อย

2.1.3 รูปแบบการจัดตั้งทางเศรษฐกิจ

รูปแบบการจัดตั้งทางเศรษฐกิจของสถานประกอบการอุตสาหกรรมการผลิตนั้น พบว่าเกือบทั้งหมดเป็นสำนักงานแห่งเดียว ร้อยละ 99.9 รองลงมา คือ สำนักงานสาขา ร้อยละ 0.1 และสำนักงานใหญ่มีเพียงเล็กน้อย

2.1.4 ระยะเวลาในการดำเนินการ

เมื่อสอบถามถึงระยะเวลาในการดำเนินการ พบว่า สถานประกอบการจังหวัดสุรินทร์ส่วนใหญ่มีระยะเวลาในการดำเนินการ 10-19 ปี ร้อยละ 36.2 รองลงมา คือ มีระยะเวลาในการดำเนินการ 5-9 ปี ร้อยละ 32.2 ระยะเวลา น้อยกว่า 5 ปี ร้อยละ 14.4 ระยะเวลา

20-29 ปี ร้อยละ 13.1 และดำเนินการตั้งแต่ 30 ปี ขึ้นไป ร้อยละ 4.1

2.1.5 หมวดย่อยอุตสาหกรรม

จากจำนวนสถานประกอบการในจังหวัดสุรินทร์ทั้งสิ้น 21,272 แห่ง หากพิจารณาตามหมวดย่อยอุตสาหกรรม พบว่า ส่วนใหญ่เป็นสถานประกอบการ ประเภทการผลิตสิ่งทอ ร้อยละ 52.4 รองลงมา คือ ประเภทการผลิตผลิตภัณฑ์อาหาร ร้อยละ 27.7 การผลิตไม้และผลิตภัณฑ์จากไม้และไม้ก๊อก (ยกเว้นเฟอร์นิเจอร์) การผลิตสิ่งของจากฟางและวัสดุถักสานอื่นๆ ร้อยละ 7.3 การผลิตเสื้อผ้าเครื่องแต่งกาย ร้อยละ 5.5

ตาราง ข จำนวนและร้อยละของสถานประกอบการอุตสาหกรรมการผลิต จำแนกตามหมวดย่อยอุตสาหกรรม

หมวดย่อยอุตสาหกรรม	จำนวน	ร้อยละ
รวม	21,272	100.0
การผลิตผลิตภัณฑ์อาหาร	5,900	27.7
การผลิตเครื่องตี	35	0.2
การผลิตสิ่งทอ	11,140	52.4
การผลิตเสื้อผ้าเครื่องแต่งกาย	1,173	5.5
การผลิตเครื่องหนังและผลิตภัณฑ์ที่เกี่ยวข้อง	71	0.3
การผลิตไม้และผลิตภัณฑ์จากไม้และไม้ก๊อก (ยกเว้นเฟอร์นิเจอร์) การผลิตสิ่งของจากฟางและวัสดุถักสานอื่นๆ	1,548	7.3
การผลิตกระดาษและผลิตภัณฑ์กระดาษ	6	--
การพิมพ์และการผลิตซ้ำสื่อบันทึกข้อมูล	19	0.1
การผลิตเคมีภัณฑ์และผลิตภัณฑ์เคมี	41	0.2
การผลิตเภสัชภัณฑ์ เคมีภัณฑ์ที่ใช้รักษาโรค ผลิตภัณฑ์จากพืชและสัตว์ที่ใช้รักษาโรค	13	0.1
การผลิตผลิตภัณฑ์ยางและพลาสติก	4	--
การผลิตผลิตภัณฑ์อื่นๆ ที่ทำจากแร่โลหะ	234	1.1
การผลิตโลหะขั้นมูลฐาน	4	--
การผลิตผลิตภัณฑ์โลหะประดิษฐ์ (ยกเว้นเครื่องจักรและอุปกรณ์)	292	1.4
การผลิตผลิตภัณฑ์คอมพิวเตอร์ อิเล็กทรอนิกส์ และอุปกรณ์ที่ใช้ในทางทัศนศาสตร์ และการผลิตอุปกรณ์ไฟฟ้า	5	--
การผลิตเครื่องจักรและเครื่องมือ ซึ่งมีได้จัดประเภทไว้ในที่อื่น	5	--
การผลิตยานยนต์ รถพ่วง และรถกึ่งพ่วง	21	0.1
การผลิตอุปกรณ์ขนส่งอื่นๆ	12	0.1
การผลิตเฟอร์นิเจอร์	215	1.0
การผลิตผลิตภัณฑ์อื่นๆ	406	1.9
การซ่อมและการติดตั้งเครื่องจักรและอุปกรณ์	79	0.4
การจัดการน้ำเสีย	22	0.1
การเก็บรวบรวมของเสีย การบำบัด และการกำจัดของเสีย รวมถึงการนำของเสียกลับมาใช้ใหม่	27	0.1

หมายเหตุ : - ไม่มีข้อมูล หรือข้อมูลมีค่าเป็น 0 หรือมีข้อมูลจำนวนเล็กน้อย

2.2 ข้อมูลสถิติที่สำคัญ จำแนกตามขนาดของสถานประกอบการ และหมวดย่อยอุตสาหกรรม

2.2.1 คนทำงานและค่าตอบแทนแรงงาน

1) จำนวนคนทำงาน

หากพิจารณาจำนวนคนทำงานแยกตามขนาดของสถานประกอบการ พบว่า จากสถานประกอบการจังหวัดขอนแก่น ทั้งสิ้น 21,272 แห่งนั้นมีจำนวนคนทำงานทั้งสิ้น 63,128 คน โดยส่วนใหญ่เป็นคนทำงานที่อยู่ในสถานประกอบการขนาด 1-15 คน มีจำนวน 55,094 คน คิดเป็นร้อยละ 87.3 รองลงมาคือ สถานประกอบการขนาดมากกว่า 200 คน มีจำนวนคนทำงาน 4,691 คน คิดเป็นร้อยละ 7.4 ส่วนขนาด 16-25 คน และขนาด 51-200 คน มีสัดส่วนคนทำงานที่ใกล้เคียงกัน คือ ร้อยละ 1.9 และ 1.6 ตามลำดับ

สำหรับประเภทของอุตสาหกรรมที่มีจำนวนคนทำงานมากที่สุด คือ การผลิตสิ่งทอ มีจำนวน 34,106 คน หรือร้อยละ 54.0 รองลงมา คือ การผลิตผลิตภัณฑ์อาหาร มีจำนวน 14,764 คน หรือร้อยละ 23.4 ประเภทการผลิตเสื้อผ้าเครื่องแต่งกาย มีจำนวน 5,262 คน หรือร้อยละ 8.3

2) จำนวนลูกจ้าง

หากพิจารณาจำนวนลูกจ้างแยกตามขนาดของสถานประกอบการ พบว่า จากสถานประกอบการจังหวัดสุรินทร์ ทั้งสิ้น 21,272 แห่งนั้นมีจำนวนลูกจ้างทั้งสิ้น 35,382 คน โดยขนาดของสถานประกอบการที่มีลูกจ้างมากที่สุด คือ สถานประกอบการขนาด 1-15 คน มีจำนวน 27,463 คน หรือร้อยละ 77.6 รองลงมา คือ สถานประกอบการขนาดมากกว่า 200 คน มีลูกจ้างจำนวน 4,691 คน หรือร้อยละ 13.3 สถานประกอบการขนาด 16-25 คน มีจำนวน 1,154 คน หรือร้อยละ 3.3

สำหรับประเภทของอุตสาหกรรมที่มีจำนวนลูกจ้างมากที่สุด คือ การผลิตสิ่งทอ มีจำนวน 22,221 คน หรือร้อยละ 62.8 รองลงมา คือ การผลิตผลิตภัณฑ์อาหาร มีจำนวน 5,334 คน หรือร้อยละ

15.1 การผลิตเสื้อผ้าเครื่องแต่งกาย มีลูกจ้างจำนวน 3,684 คน หรือร้อยละ 10.4

3) ค่าตอบแทนแรงงาน

จังหวัดสุรินทร์ มีค่าตอบแทนแรงงาน มูลค่าทั้งสิ้น 1.49 พันล้านบาท และมีค่าตอบแทนแรงงานเฉลี่ยคนละ 42,352.8 บาทต่อปี โดยขนาดของสถานประกอบการที่มีค่าตอบแทนแรงงานเฉลี่ยต่อคนต่อปีมากที่สุดคือ สถานประกอบการขนาดมากกว่า 200 คน มีค่าตอบแทนแรงงานเฉลี่ยคนละ 122,875.6 บาทต่อปี รองลงมา คือ สถานประกอบการขนาด 26-30 คน และสถานประกอบการขนาด 31-50 คน มีค่าตอบแทนแรงงานเฉลี่ยต่อคนต่อปี ใกล้เคียงกัน คือ เฉลี่ยคนละ 56,651.5 บาทต่อปี และเฉลี่ยคนละ 56,393.5 ส่วนสถานประกอบการที่มีค่าตอบแทนแรงงานเฉลี่ยต่อคนต่อปีน้อยที่สุด คือ สถานประกอบการขนาด 1-15 คน เฉลี่ยคนละ 27,622.5 บาทต่อปี

สำหรับประเภทของอุตสาหกรรมที่มีค่าตอบแทนแรงงานมูลค่ามากที่สุด คือ การผลิตสิ่งทอ มีมูลค่า 0.45 พันล้านบาท รองลงมา คือ การผลิตผลิตภัณฑ์อาหารมีมูลค่า 0.42 พันล้านบาท การผลิตเสื้อผ้าเครื่องแต่งกาย มีมูลค่า 0.40 พันล้านบาท โดยประเภทของอุตสาหกรรมย่อยที่มีค่าตอบแทนแรงงานเฉลี่ยต่อคนต่อปีมากที่สุด คือ การผลิตเสื้อผ้าเครื่องแต่งกายเฉลี่ยคนละ 109,080.9 บาทต่อปี การผลิตโลหะขั้นมูลฐานเฉลี่ยคนละ 94,089.8 บาทต่อปี การพิมพ์และการผลิตซ้ำสื่อบันทึกข้อมูลเฉลี่ยคนละ 87,578.2 บาทต่อปี การผลิตผลิตภัณฑ์อาหาร เฉลี่ยคนละ 80,375.8 บาทต่อปี ประเภทของอุตสาหกรรมย่อยที่มีค่าตอบแทนแรงงานเฉลี่ยต่อคนต่อปีน้อยที่สุด คือ การผลิตเคมีภัณฑ์และผลิตภัณฑ์เคมี และการผลิตเภสัชภัณฑ์ เคมีภัณฑ์ที่ใช้รักษาโรค และผลิตภัณฑ์จากพืชและสัตว์ที่ใช้รักษาโรค มีค่าตอบแทนแรงงานเฉลี่ยใกล้เคียงกัน คือ คนละ 8,726.7 และ 8,802.9 บาทต่อปี

ตาราง ค จำนวนและร้อยละของคณทำงาน ลูกจ้าง และค่าตอบแทนแรงงาน จำแนกตามขนาดของสถานประกอบการ และหมวดย่อยอุตสาหกรรม

ขนาดของสถานประกอบการ/ หมวดย่อยอุตสาหกรรม	จำนวนสถาน ประกอบการ	คณทำงาน		ลูกจ้าง		ค่าตอบแทนแรงงาน	
		จำนวน	ร้อยละ	จำนวน	ร้อยละ	มูลค่า (พันบาท)	เฉลี่ยต่อคน ต่อปี (บาท)
รวม	21,272	63,128	100.0	35,382	100.0	1,498,527.3	42,352.8
ขนาดของสถานประกอบการ							
1 – 15 คน	21,159	55,094	87.3	27,463	77.6	758,595.5	27,622.5
16 – 25 คน	58	1,217	1.9	1,154	3.3	58,261.1	50,486.2
26 – 30 คน	18	510	0.8	493	1.4	27,929.2	56,651.5
31 – 50 คน	17	622	1.0	604	1.7	34,061.7	56,393.5
51 – 200 คน	14	994	1.6	977	2.7	43,270.1	44,288.8
มากกว่า 200 คน	6	4,691	7.4	4,691	13.3	576,409.6	122,875.6
หมวดย่อยอุตสาหกรรม							
การผลิตผลิตภัณฑ์อาหาร	5,900	14,764	23.4	5,334	15.1	428,724.7	80,375.8
การผลิตเครื่องดื่ม	35	256	0.4	197	0.5	11,981.3	60,818.8
การผลิตสิ่งทอ	11,140	34,106	54.0	22,221	62.8	452,206.7	20,350.4
การผลิตเสื้อผ้าเครื่องแต่งกาย	1,173	5,262	8.3	3,684	10.4	401,853.9	109,080.9
การผลิตเครื่องหนังและผลิตภัณฑ์ที่เกี่ยวข้อง	71	173	0.3	51	0.1	1,020.0	20,000.2
การผลิตไม้และผลิตภัณฑ์จากไม้และไม้กึ่งอก (ยกเว้นเฟอร์นิเจอร์)การผลิตสิ่งของจาก ฟางและวัสดุถักสานอื่นๆ	1,548	3,212	5.1	836	2.4	19,371.4	23,171.5
การผลิตกระดาษและผลิตภัณฑ์กระดาษ	6	34	0.1	25	0.1	1,395.0	55,800.0
การพิมพ์และการผลิตซ้ำสื่อบันทึกข้อมูล	19	96	0.2	61	0.2	5,342.3	87,578.2
การผลิตเคมีภัณฑ์และผลิตภัณฑ์เคมี	41	143	0.2	70	0.2	610.9	8,726.7
การผลิตเภสัชภัณฑ์ เคมีภัณฑ์ที่ใช้รักษาโรค ผลิตภัณฑ์จากพืชและสัตว์ที่ใช้รักษาโรค	13	58	0.1	38	0.1	334.5	8,802.9
การผลิตผลิตภัณฑ์ยางและพลาสติก	4	8	-	1	-	33.6	33,600.0
การผลิตผลิตภัณฑ์อื่นๆ ที่ทำจากแร่โลหะ	234	803	1.3	397	1.1	25,332.1	63,808.9
การผลิตโลหะขั้นมูลฐาน	4	65	0.1	61	0.2	5,739.5	94,089.8
การผลิตผลิตภัณฑ์โลหะประดิษฐ์ (ยกเว้นเครื่องจักรและอุปกรณ์)	292	998	1.6	511	1.4	37,536.6	73,457.2
การผลิตผลิตภัณฑ์คอมพิวเตอร์ อิเล็กทรอนิกส์ และอุปกรณ์ที่ใช้ในทางทัศนศาสตร์ และการผลิตอุปกรณ์ไฟฟ้า	5	14	-	9	D	D	D
การผลิตเครื่องจักรและเครื่องมือ ซึ่งมิได้จัดประเภทไว้ในที่อื่น	5	41	0.1	32	0.1	2,286.4	71,450.0
การผลิตยานยนต์ รถพ่วง และรถกึ่งพ่วง	21	39	0.1	6	-	312.0	52,000.0
การผลิตอุปกรณ์ขนส่งอื่นๆ	12	19	-	-	-	-	-
การผลิตเฟอร์นิเจอร์	215	1,164	1.8	836	2.4	44,297.9	52,987.9
การผลิตผลิตภัณฑ์อื่นๆ	406	1,366	2.2	692	2.0	50,602.5	73,125.1
การซ่อมและการติดตั้งเครื่องจักรและอุปกรณ์	79	161	0.3	49	0.1	2,927.3	59,740.0
การจัดการน้ำเสีย	22	53	0.1	21	0.1	1,265.2	60,247.1
การเก็บรวบรวมของเสีย การบำบัดและการกำจัด ของเสียรวมถึงการนำของเสียกลับมาใช้ใหม่	27	294	0.5	250	0.7	4,723.5	18,893.8

หมายเหตุ : - ไม่มีข้อมูล หรือข้อมูลมีค่าเป็น 0 หรือมีข้อมูลจำนวนเล็กน้อย

2.2.2 มูลค่าผลผลิต

หากพิจารณามูลค่าผลผลิต พบว่า จากจำนวนสถานประกอบการในจังหวัดสุรินทร์ทั้งสิ้น 21,272 แห่ง มีมูลค่าผลผลิตทั้งสิ้น 12.82 พันล้านบาท โดยสถานประกอบการที่มีขนาดมากกว่า 200 คน เป็นสถานประกอบการที่มีมูลค่าผลผลิตมากที่สุด คือ 3.13 พันล้านบาท ส่วนสถานประกอบการที่มีมูลค่าผลผลิตน้อยที่สุด คือ สถานประกอบการขนาด 51-200 คน มีมูลค่า 0.58 พันล้านบาท

สำหรับประเภทอุตสาหกรรมที่มีมูลค่าผลผลิตมากที่สุด คือ การผลิตผลิตภัณฑ์อาหาร มีมูลค่าผลผลิต 7.63 พันล้านบาท รองลงมาคือ การผลิตเสื้อผ้าเครื่องแต่งกาย มูลค่า 2.42 พันล้านบาท การผลิตสิ่งทอ 0.95 พันล้านบาท

2.2.3 มูลค่าเพิ่ม

มูลค่าเพิ่มของสถานประกอบการทั้งสิ้นในจังหวัดสุรินทร์ มีมูลค่า 3.86 พันล้านบาท โดยสถานประกอบการที่มีขนาด 1-15 คน เป็นสถานประกอบการที่มีมูลค่าเพิ่มมากที่สุด คือ 1.65 พันล้านบาท ส่วนสถานประกอบการที่มีมูลค่าเพิ่มน้อยที่สุด คือ สถานประกอบการขนาด 26-30 คน มีมูลค่า 0.12 พันล้านบาท

สำหรับประเภทอุตสาหกรรมที่มีมูลค่าเพิ่มมากที่สุด คือ การผลิตผลิตภัณฑ์อาหาร มีมูลค่าเพิ่ม 2.01 พันล้านบาท รองลงมา คือ การผลิตเสื้อผ้าเครื่องแต่งกาย 0.66 พันล้านบาท การผลิตสิ่งทอ 0.47 พันล้านบาท และอุตสาหกรรมที่มีมูลค่าเพิ่มน้อยที่สุด

2.2.4 มูลค่าผลผลิตเฉลี่ย

จากจำนวนสถานประกอบการในจังหวัดสุรินทร์ทั้งสิ้น 21,272 แห่ง และคนทำงาน 63,128 คน นั้น หากพิจารณามูลค่าผลผลิตเฉลี่ย พบว่า มีมูลค่าผลผลิตเฉลี่ย 603,087 บาทต่อสถานประกอบการ และมีมูลค่าเฉลี่ย 203,220 บาทต่อคนทำงาน โดยสถานประกอบการที่มีขนาด

มากกว่า 200 คน เป็นสถานประกอบการที่มีมูลค่าผลผลิตเฉลี่ยมากที่สุด คือ มีมูลค่าเฉลี่ย 522.3 ล้านบาทต่อสถานประกอบการ และ 0.69 ล้านบาทต่อคนทำงาน ส่วนสถานประกอบการที่มีมูลค่าผลผลิตน้อยที่สุด คือ สถานประกอบการขนาด 1-15 คน มีมูลค่าเฉลี่ย 196,786 บาทต่อสถานประกอบการ และ 75,576 บาทต่อคนทำงาน

สำหรับประเภทอุตสาหกรรมที่มีมูลค่าผลผลิตเฉลี่ยต่อสถานประกอบการมากที่สุด คือ การผลิตโลหะขั้นมูลฐาน 7.8 ล้านบาท ส่วนอุตสาหกรรมที่มีมูลค่าผลผลิตเฉลี่ยต่อคนทำงานมากที่สุด คือ การผลิตเครื่องจักรและเครื่องมือ ซึ่งมีได้จัดประเภทไว้ในที่อื่น 0.5 ล้านบาท

2.2.5 มูลค่าเพิ่มเฉลี่ย

เมื่อพิจารณามูลค่าเพิ่มเฉลี่ย พบว่า ขนาดของสถานประกอบการที่มีมูลค่าเพิ่มเฉลี่ยต่อสถานประกอบการ และมูลค่าเพิ่มเฉลี่ยต่อคนทำงานมากที่สุด คือ สถานประกอบการขนาดมากกว่า 200 คน มีมูลค่าเพิ่มเฉลี่ย 134.2 ล้านบาทต่อสถานประกอบการ และ 0.2 ล้านบาทต่อคนทำงาน

สำหรับอุตสาหกรรมที่มีมูลค่าเพิ่มเฉลี่ยต่อสถานประกอบการมากที่สุด และมีมูลค่าเพิ่มเฉลี่ยต่อคนทำงานมากที่สุด คือการผลิตโลหะขั้นมูลฐาน มีมูลค่าเพิ่มเฉลี่ย 3.3 ล้านบาทต่อสถานประกอบการ และมีมูลค่าเพิ่มเฉลี่ย 0.2 ล้านบาทต่อคนทำงาน

ตาราง ง มูลค่าการผลิต และมูลค่าเพิ่มของสถานประกอบการอุตสาหกรรมการผลิต จำแนกตามขนาดของสถานประกอบการ และหมวดย่อยอุตสาหกรรม

ขนาดของสถานประกอบการ/ หมวดย่อยอุตสาหกรรม	มูลค่าการผลิต		มูลค่าเพิ่ม		มูลค่าเพิ่มต่อ มูลค่าการผลิต (ร้อยละ)
	มูลค่า (พันบาท)	ร้อยละ	มูลค่า (พันบาท)	ร้อยละ	
รวม	12,828,859.7	100.0	3,862,384.4	100.0	30.1
ขนาดของสถานประกอบการ					
1 – 15 คน	4,163,787.5	32.5	1,654,274.7	28.3	39.7
16 – 25 คน	2,631,038.3	20.5	720,113.8	17.8	27.4
26 – 30 คน	762,564.3	5.9	123,524.8	2.0	16.2
31 – 50 คน	1,551,910.7	12.1	355,673.6	13.2	22.9
51 – 200 คน	585,326.2	4.6	203,671.2	5.8	34.8
มากกว่า 200 คน	3,134,232.7	24.4	805,126.4	32.9	25.7
หมวดย่อยอุตสาหกรรม					
การผลิตผลิตภัณฑ์อาหาร	7,628,658.3	59.5	2,011,078.6	52.1	26.4
การผลิตเครื่องตี	83,359.5	0.6	21,049.1	0.6	25.3
การผลิตสิ่งทอ	950,063.5	7.5	468,502.6	12.1	49.3
การผลิตเสื้อผ้าเครื่องแต่งกาย	2,422,524.4	18.9	659,746.3	17.1	27.2
การผลิตเครื่องหนังและผลิตภัณฑ์ที่เกี่ยวข้อง	13,466.0	0.1	6,027.0	0.2	44.8
การผลิตไม้และผลิตภัณฑ์จากไม้และไม้ก๊อก (ยกเว้นเฟอร์นิเจอร์)	205,473.9	1.6	77,387.4	2.0	37.7
การผลิตสิ่งของจากฟางและวัสดุอีกสถานอื่นๆ					
การผลิตกระดาษและผลิตภัณฑ์กระดาษ	5,538.3	0.1	1,822.0	-	32.9
การพิมพ์และการผลิตซ้ำสื่อบันทึกข้อมูล	38,576.2	0.3	14,809.5	0.4	38.4
การผลิตเคมีภัณฑ์และผลิตภัณฑ์เคมี	4,913.6	-	1,658.1	-	33.7
การผลิตเภสัชภัณฑ์ เคมีภัณฑ์ที่ใช้รักษาโรค และผลิตภัณฑ์จากพืชและสัตว์ที่ใช้รักษาโรค	1,698.4	-	561.6	-	33.1
การผลิตผลิตภัณฑ์ยางและพลาสติก	814.0	-	308.8	-	37.9
การผลิตผลิตภัณฑ์อื่นๆ ที่ทำจากแร่โลหะ	334,234.2	2.6	140,799.3	3.7	42.1
การผลิตโลหะขั้นมูลฐาน	31,286.7	0.3	13,319.1	0.3	42.6
การผลิตผลิตภัณฑ์โลหะประดิษฐ์ (ยกเว้นเครื่องจักรและอุปกรณ์)	455,402.1	3.5	175,272.4	4.5	38.5
การผลิตผลิตภัณฑ์คอมพิวเตอร์ อิเล็กทรอนิกส์ และอุปกรณ์ที่ใช้ในทางทัศนศาสตร์	370.0	-	92.0	-	24.9
การผลิตอุปกรณ์ไฟฟ้า	1,145.6	-	499.0	-	43.6
การผลิตเครื่องจักรและเครื่องมือ ซึ่งมีได้จัดประเภทไว้ในที่อื่น	20,382.0	0.2	6,814.0	0.2	33.4
การผลิตยานยนต์ รถพ่วง และรถกึ่งพ่วง	5,687.1	-	1,704.0	0.1	30.0
การผลิตอุปกรณ์ขนส่งอื่นๆ	2,919.6	-	1,091.3	-	37.4
การผลิตเฟอร์นิเจอร์	317,884.1	2.5	127,813.7	3.3	40.2
การผลิตผลิตภัณฑ์อื่นๆ	254,978.7	2.0	111,871.5	2.9	43.9
การซ่อมและการติดตั้งเครื่องจักรและอุปกรณ์	30,271.0	0.2	11,835.1	0.3	39.1
การจัดการน้ำเสีย	5,782.0	-	2,615.5	0.1	45.2
การเก็บรวบรวมของเสีย การบำบัด และการกำจัดของเสีย รวมถึงการนำของเสียกลับมาใช้ใหม่	13,430.9	0.1	5,706.5	0.1	42.5

หมายเหตุ : - ไม่มีข้อมูล หรือข้อมูลมีค่าเป็น 0 หรือมีข้อมูลจำนวนเล็กน้อย

ตาราง จ มูลค่าการผลิต และมูลค่าเพิ่มเฉลี่ยต่อสถานประกอบการ และต่อคนทำงาน จำแนกตามขนาดของสถานประกอบการและ
หมวดย่อยอุตสาหกรรม

(หน่วย : บาท)

ขนาดของสถานประกอบการ/ หมวดย่อยอุตสาหกรรม	มูลค่าการผลิตเฉลี่ย		มูลค่าเพิ่มเฉลี่ย	
	ต่อสถาน- ประกอบการ	ต่อคนทำงาน	ต่อสถาน- ประกอบการ	ต่อ คนทำงาน
รวม	603,086.7	203,219.8	181,571.3	61,183.4
ขนาดของสถานประกอบการ				
1 – 15 คน	196,785.6	75,576.1	78,183.0	30,026.4
16 – 25 คน	45,362,728.6	2,161,904.9	12,415,755.3	591,712.3
26 – 30 คน	42,364,683.3	1,495,224.1	6,862,488.9	242,205.5
31 – 50 คน	91,288,864.7	2,495,033.3	20,921,975.3	571,822.5
51 – 200 คน	41,809,014.3	588,859.4	14,547,942.9	204,900.6
มากกว่า 200 คน	522,372,211.7	668,137.4	134,187,733.3	171,632.1
หมวดย่อยอุตสาหกรรม				
การผลิตผลิตภัณฑ์อาหาร	1,292,992.9	516,706.7	340,860.8	136,215.0
การผลิตเครื่องดื่ม	2,381,698.9	325,622.9	601,402.9	82,223.0
การผลิตสิ่งทอ	85,284.0	27,856.2	42,055.9	13,736.7
การผลิตเสื้อผ้าเครื่องแต่งกาย	2,065,238.2	460,380.9	562,443.6	125,379.4
การผลิตเครื่องหนังและผลิตภัณฑ์ที่เกี่ยวข้อง	189,661.4	77,837.9	84,887.3	34,838.2
การผลิตไม้และผลิตภัณฑ์จากไม้และไม้ก๊อก (ยกเว้นเฟอร์นิเจอร์)	132,735.1	63,970.7	49,991.9	24,093.2
การผลิตสิ่งของจากฟางและวัสดุอีกสานอื่นๆ				
การผลิตกระดาษและผลิตภัณฑ์กระดาษ	923,050.0	162,891.2	303,666.7	53,588.2
การพิมพ์และการผลิตซ้ำสื่อบันทึกข้อมูล	2,030,327.4	401,835.6	779,447.4	154,265.6
การผลิตเคมีภัณฑ์และผลิตภัณฑ์เคมี	119,843.9	34,360.8	40,441.5	11,595.1
การผลิตเภสัชภัณฑ์ เคมีภัณฑ์ที่ใช้รักษาโรค และผลิตภัณฑ์จากพืชและสัตว์ที่ใช้รักษาโรค	130,644.6	29,282.4	43,200.0	9,682.8
การผลิตผลิตภัณฑ์ยางและพลาสติก	203,500.0	101,750.0	77,200.0	38,600.0
การผลิตผลิตภัณฑ์อื่นๆ ที่ทำจากแร่โลหะ	1,428,351.4	416,231.9	601,706.4	175,341.6
การผลิตโลหะขั้นมูลฐาน	7,821,670.0	481,333.5	3,329,775.0	204,909.2
การผลิตผลิตภัณฑ์โลหะประดิษฐ์ (ยกเว้นเครื่องจักรและอุปกรณ์)	1,559,596.2	456,314.7	600,247.9	175,623.6
การผลิตผลิตภัณฑ์คอมพิวเตอร์ อิเล็กทรอนิกส์ และอุปกรณ์ที่ใช้ในทางทัศนศาสตร์	185,000.0	185,000.0	46,000.0	46,000.0
การผลิตอุปกรณ์ไฟฟ้า	381,866.7	95,466.7	166,333.3	41,583.3
การผลิตเครื่องจักรและเครื่องมือ ซึ่งมีได้จัดประเภทไว้ในที่อื่น	4,076,400.0	497,122.0	1,362,800.0	166,195.1
การผลิตยานยนต์ รถพ่วง และรถกึ่งพ่วง	270,811.9	145,821.8	81,142.9	43,692.3
การผลิตอุปกรณ์ขนส่งอื่นๆ	243,300.8	153,663.7	90,941.7	57,436.8
การผลิตเฟอร์นิเจอร์	1,478,530.6	273,096.3	594,482.3	109,805.6
การผลิตผลิตภัณฑ์อื่นๆ	628,026.2	186,660.8	275,545.6	81,897.1
การซ่อมและการติดตั้งเครื่องจักรและอุปกรณ์	383,176.7	188,018.4	149,811.4	73,509.9
การจัดการน้ำเสีย	262,819.1	109,094.7	118,886.4	49,349.1
การเก็บรวบรวมของเสีย การบำบัด และการกำจัดของเสีย รวมถึงการนำของเสียกลับมาใช้ใหม่	497,439.6	45,683.2	211,351.9	19,409.9

2.3 สรุปและข้อเสนอแนะของสถานประกอบการ

ผลจากการสำมะโนธุรกิจและอุตสาหกรรม พ.ศ. 2555 : อุตสาหกรรมการผลิตจังหวัดสุรินทร์ พบว่า มีจำนวนสถานประกอบการอุตสาหกรรมการผลิตทั้งสิ้นประมาณ 21,272 แห่ง ส่วนใหญ่หรือประมาณร้อยละ 99.5 เป็นสถานประกอบการที่มีขนาดคนทำงาน 1-15 คน และประกอบอุตสาหกรรมการผลิตเกี่ยวกับการผลิตสิ่งทอ สำหรับคนทำงานใน

สถานประกอบการอุตสาหกรรมการผลิตมีจำนวนทั้งสิ้นประมาณ 63,128 คน มีการจ้างงานหรือมีลูกจ้างทั้งสิ้นประมาณ 35,382 คน โดยได้รับค่าตอบแทนต่อคนต่อปีประมาณ 42,352.8 บาท ส่วนมูลค่าการผลิตมีมูลค่าประมาณ 12.82 พันล้านบาท ค่าใช้จ่ายขั้นกลางประมาณ 8.97 พันล้านบาท และมูลค่าเพิ่มประมาณ 3.86 พันล้านบาท เป็นต้น

● ความช่วยเหลือที่ต้องการจากหน่วยงานของรัฐ

เมื่อสอบถามถึงความช่วยเหลือที่ต้องการจากหน่วยงานของรัฐ พบว่า จากจำนวนสถานประกอบการในจังหวัดสุรินทร์ทั้งสิ้น 21,272 แห่ง มีสถานประกอบการร้อยละ 34.9 ที่ไม่ต้องการความช่วยเหลือจากหน่วยงานของรัฐ และร้อยละ 65.1 ต้องการความช่วยเหลือ โดยประเด็นความช่วยเหลือที่ต้องการมากที่สุด คือ การส่งเสริมการลงทุนให้แก่ผู้ประกอบการ ร้อยละ 51.1 รองลงมาคือ ลดต้นทุนการผลิต ร้อยละ 44.3 การจัดหาแหล่งเงินกู้ดอกเบี้ยต่ำ ร้อยละ 35.4 การจัดหาฝึกอบรมและพัฒนาฝีมือแรงงาน ร้อยละ 25.3 การเพิ่มวงเงินสินเชื่อให้แก่ผู้ประกอบการ ร้อยละ 13.9

แผนภูมิ ฎ ร้อยละของสถานประกอบการอุตสาหกรรม การผลิต จำแนกตามความต้องการให้ภาครัฐช่วยเหลือ 5 อันดับแรก

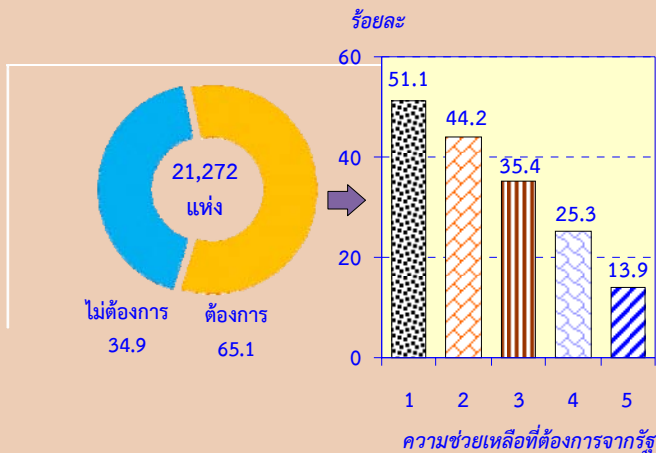

หมายเหตุ : สถานประกอบการ 1 แห่งสามารถตอบได้มากกว่า 1 ข้อ

ความช่วยเหลือที่ต้องการจากรัฐ :

1. ส่งเสริมการลงทุนให้แก่ผู้ประกอบการ
2. ลดต้นทุนการผลิต
3. จัดหาแหล่งเงินกู้ดอกเบี้ยต่ำ
4. จัดหา ฝึกอบรม และพัฒนาฝีมือแรงงาน
5. เพิ่มวงเงินสินเชื่อให้แก่ผู้ประกอบการ

● ปัญหาในการดำเนินกิจการ

เมื่อสอบถามถึงปัญหาในการดำเนินการ พบว่า จากจำนวนสถานประกอบการในจังหวัดสุรินทร์ทั้งสิ้น 21,272 แห่ง มีสถานประกอบการ ร้อยละ 45.2 ระบุว่าไม่มีปัญหาในการดำเนินกิจการ และร้อยละ 54.8 ระบุว่า มีปัญหา โดยปัญหาที่ประสบมากที่สุด คือ ปัญหาเงินทุนไม่เพียงพอ ร้อยละ 62.5 รองลงมา คือ ปัญหาด้านตลาดผลผลิตร้อยละ 34.3 ปัญหาขาดแคลนวัตถุดิบที่ใช้ในการผลิต ร้อยละ 31.5 ปัญหาขาดแคลนแรงงาน ร้อยละ 12.3 ปัญหาอื่นๆ ร้อยละ 9.8 และปัญหานโยบายด้านการค้าของรัฐบาลไม่แน่นอน ร้อยละ 4.1

แผนภูมิ ฎ ร้อยละของสถานประกอบการ อุตสาหกรรม การผลิต จำแนกตามการมีปัญหาในการดำเนินกิจการ

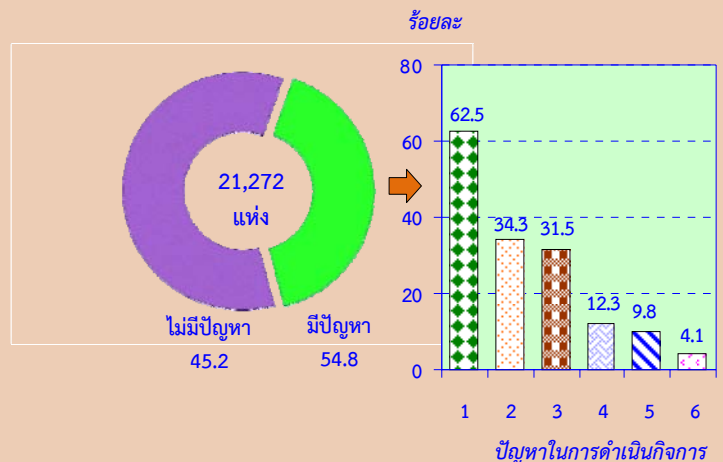

หมายเหตุ : สถานประกอบการ 1 แห่งสามารถตอบได้มากกว่า 1 ข้อ

ปัญหาในการดำเนินกิจการ :

1. เงินทุนไม่เพียงพอ
2. ตลาดผลผลิต
3. ขาดแคลนวัตถุดิบที่ใช้ในการผลิต
4. ขาดแคลนแรงงาน
5. อื่นๆ
6. นโยบายด้านการค้าของรัฐบาลไม่แน่นอน

Statistical Tables

PART 1 OPERATION INFORMATION OF MANUFACTURING
ESTABLISHMENTS BY SIZE OF ESTABLISHMENTS

LIST OF STATISTICAL TABLES

PART 1	OPERATION INFORMATION OF ESTABLISHMENTS BY SIZE OF ESTABLISHMENTS
TABLE 1	SUMMARY OF BASIC STATISTICS FOR MANUFACTURING ESTABLISHMENTS IN 2011 BY SIZE OF ESTABLISHMENT
TABLE 2	VALUE OF GROSS OUTPUT OF MANUFACTURING ESTABLISHMENTS IN 2011 BY SIZE OF ESTABLISHMENT
TABLE 3	INTERMEDIATE CONSUMPTION OF MANUFACTURING ESTABLISHMENTS IN 2011 BY SIZE OF ESTABLISHMENT
TABLE 4	PERSONS ENGAGED IN MANUFACTURING ESTABLISHMENTS IN 2011 BY WORK STATUS, SEX AND SIZE OF ESTABLISHMENT
TABLE 5	NUMBER OF MANUFACTURING ESTABLISHMENTS BY WORKING DAYS PER WEEK, WORKING HOURS PER DAY OF EMPLOYEES AND SIZE OF ESTABLISHMENT
TABLE 6	REMUNERATION IN 2011 BY SIZE OF ESTABLISHMENT
TABLE 7	NUMBER AND PERCENTAGE OF MANUFACTURING ESTABLISHMENTS BY PERCENTAGE OF CAPACITY UTILIZATION IN 2011 AND SIZE OF ESTABLISHMENT
TABLE 8	VALUE OF STOCKS AT THE BEGINNING AND THE END OF 2011 BY SIZE OF ESTABLISHMENT
TABLE 9	CHANGE IN VALUE OF STOCKS IN 2011 BY SIZE OF ESTABLISHMENT
TABLE 10	TOTAL EXPENSES OF MANUFACTURING ESTABLISHMENTS IN 2011 BY SIZE OF ESTABLISHMENT
TABLE 11	TOTAL RECEIPTS OF MANUFACTURING ESTABLISHMENTS IN 2011 BY SIZE OF ESTABLISHMENT
TABLE 12	BOOK VALUE OF FIXED ASSETS IN 2011 BY SIZE OF ESTABLISHMENT
TABLE 13	VALUE OF FIXED ASSETS CHANGED IN JANUARY – DECEMBER 2011 BY SIZE OF ESTABLISHMENT

ตาราง 1 สถิติมูลฐานอุตสาหกรรมการผลิตในปี 2554 จำแนกตามขนาดของสถานประกอบการ

TABLE 1 SUMMARY OF BASIC STATISTICS FOR MANUFACTURING ESTABLISHMENTS IN 2011 BY SIZE OF ESTABLISHMENT

(พันบาท In Thousand Baht)

ขนาดของสถานประกอบการ	จำนวน	จำนวน	ลูกจ้าง Employees		มูลค่าผลผลิต	ค่าใช้จ่าย	มูลค่าเพิ่ม	Size of establishment
	สถานประกอบการ	คนทำงาน	จำนวน	ค่าตอบแทน	Value of	ชั้นกลาง	Value added	
	Number of establishments	Number of persons engaged	Number	แรงงาน Remuneration	gross output	Intermediate consumption		
รวม	21,272	63,128	35,382	1,498,527.3	12,828,859.7	8,966,475.3	3,862,384.4	Total
1 - 15 คน	21,159	55,094	27,463	758,595.5	4,163,787.5	2,509,512.8	1,654,274.7	1 - 15 persons
16 - 25 คน	58	1,217	1,154	58,261.1	2,631,038.3	1,910,924.5	720,113.8	16 - 25 persons
26 - 30 คน	18	510	493	27,929.2	762,564.3	639,039.5	123,524.8	26 - 30 persons
31 - 50 คน	17	622	604	34,061.7	1,551,910.7	1,196,237.2	355,673.6	31 - 50 persons
51 - 200 คน	14	994	977	43,270.1	585,326.2	381,655.1	203,671.2	51 - 200 persons
มากกว่า 200 คน	6	4,691	4,691	576,409.6	3,134,232.7	2,329,106.4	805,126.4	More than 200 persons

ที่มา : สำมะโนธุรกิจและอุตสาหกรรม พ.ศ.2555 : อุตสาหกรรมการผลิต จังหวัด สุรินทร์ สำนักงานสถิติแห่งชาติ กระทรวงเทคโนโลยีสารสนเทศและการสื่อสาร

Source : The 2012 Business and Industrial Census : Manufacturing Industry, Surin Province, National Statistical Office, Ministry of Information and Communication Technology.

ตาราง 2 มูลค่าผลผลิตของสถานประกอบการอุตสาหกรรมการผลิตในปี 2554 จำแนกตามขนาดของสถานประกอบการ

TABLE 2 VALUE OF GROSS OUTPUT OF MANUFACTURING ESTABLISHMENTS IN 2011 BY SIZE OF ESTABLISHMENT

(พันบาท In Thousand Baht)

ขนาดของสถานประกอบการ	จำนวน สถาน- ประกอบการ Number of establishments	รวม Total	มูลค่าขายผลผลิต Sales of goods produced	รายรับจาก การขายสินค้า ที่ซื้อมาจำหน่าย ในสภาพเดิม Sales of goods purchased for resale	รายรับจากการ รับจ้างเหมาทำการ ผลิตสินค้า Receipts for contract and commission work	รายรับจากการ ให้บริการ บำรุงรักษา ซ่อมแซมและติดตั้ง ให้แก่สถาน ประกอบการอื่น Receipts for repair and installation work etc.	รายรับจากการ ให้เช่าอาคาร ฯลฯ และรายรับอื่น ๆ Receipts for rent on building etc. and other receipts	ส่วนเปลี่ยนแปลง มูลค่าสินค้าคงเหลือ Change in value of stocks of goods	Size of establishment
รวม	21,272	12,828,859.7	12,530,549.2	64,258.5	176,844.9	2,571.3	107,168.7	-52,532.8	Total
1 - 15 คน	21,159	4,163,787.4	4,007,178.0	4,798.3	59,526.2	408.8	88,381.9	3,494.2	1 - 15 persons
16 - 25 คน	58	2,631,038.3	2,631,675.3	1,400.0	-	-	1,273.3	-3,310.4	16 - 25 persons
26 - 30 คน	18	762,564.3	763,917.5	30.0	-	-	130.0	-1,513.2	26 - 30 persons
31 - 50 คน	17	1,551,910.7	1,571,032.8	5,500.0	-	-	220.0	-24,842.0	31 - 50 persons
51 - 200 คน	14	585,326.2	587,309.0	-	-	-	-	-1,982.8	51 - 200 persons
มากกว่า 200 คน	6	3,134,232.7	2,969,436.6	52,530.2	117,318.8	2,162.5	17,163.4	-24,378.7	More than 200 persons

ที่มา : สำมะโนธุรกิจและอุตสาหกรรม พ.ศ.2555 : อุตสาหกรรมการผลิต จังหวัด สุรินทร์ สำนักงานสถิติแห่งชาติ กระทรวงเทคโนโลยีสารสนเทศและการสื่อสาร

Source : The 2012 Business and Industrial Census : Manufacturing Industry, Surin Province, National Statistical Office, Ministry of Information and Communication Technology.

ตาราง 3 ค่าใช้จ่ายขั้นกลางของสถานประกอบการอุตสาหกรรมการผลิตในปี 2554 จำแนกตามขนาดของสถานประกอบการ

TABLE 3 INTERMEDIATE CONSUMPTION OF MANUFACTURING ESTABLISHMENTS IN 2011 BY SIZE OF ESTABLISHMENT

(พันบาท In Thousand Baht)

ขนาดของสถานประกอบการ	จำนวน สถาน- ประกอบการ Number of establishments	รวม Total	ค่าซื้อวัตถุดิบ และวัสดุประกอบฯ ที่ใช้ในการผลิต Purchase of materials and components	ค่าเชื้อเพลิง และค่าไฟฟ้า ที่จ่ายในการผลิต Cost of fuels, cost of electricity used in production	ค่าติดตั้งซ่อมแซมและ บำรุงรักษาสินค้า ที่จำหน่ายให้ลูกค้า Cost of repair and maintenance sales of goods of purchase	ค่าติดตั้งซ่อมแซมและ บำรุงรักษาเครื่องจักร เครื่องมือ Cost of repair and maintenance of machinery and equipment	ค่าซื้อสินค้า ที่เข้ามาจำหน่าย ในสภาพเดิม Purchase of goods for resale	ค่าจ้างเหมาจ่ายให้ สถานประกอบการ อื่นผลิตสินค้าให้ Cost of contract and commission work	ค่าใช้จ่ายอื่น ๆ Other expenses	ส่วนเปลี่ยนแปลง มูลค่าวัตถุดิบและ วัสดุประกอบฯ คงเหลือ Change in value of stocks of materials and components	รวม	Size of establishment
รวม	21,272	8,966,475.3	7,600,305.1	492,028.0	4,307.7	111,721.2	68,391.6	3,621.0	699,758.2	13,657.5	รวม	
1 - 15 คน	21,159	2,509,512.8	1,788,413.0	258,825.9	953.4	36,359.6	6,456.2	246.8	409,174.4	-9,083.6	1 - 15 คน	
16 - 25 คน	58	1,910,924.5	1,740,364.7	86,757.6	272.7	19,635.9	1,000.0	-	55,219.2	-7,674.4	16 - 25 คน	
26 - 30 คน	18	639,039.5	598,697.4	8,690.1	50.0	4,592.5	5,051.1	-	22,573.6	615.2	26 - 30 คน	
31 - 50 คน	17	1,196,237.2	1,106,392.3	38,939.4	1,005.0	3,953.5	4,000.0	-	37,794.1	-4,152.9	31 - 50 คน	
51 - 200 คน	14	381,655.1	320,575.0	25,256.8	2,026.6	4,027.3	-	-	30,668.7	899.4	51 - 200 คน	
มากกว่า 200 คน	6	2,329,106.4	2,045,862.7	73,558.3	-	43,152.3	51,884.4	3,374.2	144,328.3	33,053.9	มากกว่า 200 คน	

ที่มา : สำมะโนธุรกิจและอุตสาหกรรม พ.ศ.2555 : อุตสาหกรรมการผลิต จังหวัด สุรินทร์ สำนักงานสถิติแห่งชาติ กระทรวงเทคโนโลยีสารสนเทศและการสื่อสาร

Source : The 2012 Business and Industrial Census : Manufacturing Industry, Surin Province, National Statistical Office, Ministry of Information and Communication Technology.

ตาราง 4 คนทำงานในสถานประกอบการอุตสาหกรรมการผลิตในปี 2554 จำแนกตามสถานภาพการทำงาน เพศ และขนาดของสถานประกอบการ

TABLE 4 PERSONS ENGAGED IN MANUFACTURING ESTABLISHMENTS IN 2011 BY WORK STATUS, SEX AND SIZE OF ESTABLISHMENT

ขนาดของสถานประกอบการ	จำนวน สถาน- ประกอบการ Number of establishments	รวม			คนทำงานโดยไม่ได้รับค่าจ้าง/ เงินเดือน Unpaid workers			ลูกจ้างในกรรมวิธีการผลิต Operatives									ลูกจ้างอื่น ๆ Other employees			Size of establishment
		รวม Total	ชาย Male	หญิง Female	รวม Total	ชาย Male	หญิง Female	รวม			ผู้ปฏิบัติงานมีฝีมือ Skill labour			ผู้ปฏิบัติงานไม่มีฝีมือ Unskill labour			รวม Total	ชาย Male	หญิง Female	
								รวม	ชาย	หญิง	รวม	ชาย	หญิง	รวม	ชาย	หญิง				
		Total	Male	Female	Total	Male	Female	Total	Male	Female	Total	Male	Female	Total	Male	Female	Total	Male	Female	
รวม	21,272	63,128	16,252	46,876	27,746	9,206	18,541	34,614	6,873	27,741	29,104	3,212	25,892	5,510	3,661	1,849	768	174	594	Total
1 - 15 คน	21,159	55,094	12,801	42,293	27,632	9,149	18,482	27,069	3,646	23,423	25,096	1,942	23,154	1,973	1,704	269	394	7	387	1 - 15 persons
16 - 25 คน	58	1,217	575	642	63	27	36	1,084	507	577	787	328	459	297	179	118	70	41	29	16 - 25 persons
26 - 30 คน	18	510	245	265	17	8	9	480	234	246	309	102	207	171	132	39	13	3	10	26 - 30 persons
31 - 50 คน	17	622	302	320	18	11	7	586	285	301	313	90	223	273	195	78	18	6	12	31 - 50 persons
51 - 200 คน	14	994	651	343	17	10	7	935	610	325	587	312	275	348	298	50	42	31	11	51 - 200 persons
มากกว่า 200 คน	6	4,691	1,678	3,013	-	-	-	4,460	1,591	2,869	2,012	438	1,574	2,448	1,153	1,295	231	87	144	More than 200 persons

ที่มา : สำมะโนธุรกิจและอุตสาหกรรม พ.ศ.2555 : อุตสาหกรรมการผลิต จังหวัด สุรินทร์ สำนักงานสถิติแห่งชาติ กระทรวงเทคโนโลยีสารสนเทศและการสื่อสาร

Source : The 2012 Business and Industrial Census : Manufacturing Industry, Surin Province, National Statistical Office, Ministry of Information and Communication Technology.

ตาราง 5 จำนวนสถานประกอบการอุตสาหกรรมการผลิต จำแนกตามจำนวนวันทำงานต่อสัปดาห์ จำนวนชั่วโมงทำงานเฉลี่ยต่อวันของลูกจ้าง และขนาดของสถานประกอบการ

TABLE 5 NUMBER OF MANUFACTURING ESTABLISHMENTS BY WORKING DAYS PER WEEK, WORKING HOURS PER DAY OF EMPLOYEES AND SIZE OF ESTABLISHMENT

ขนาดของสถานประกอบการ	จำนวน สถาน ประกอบการ Number of establishments	คนทำงานโดยไม่ได้รับค่าจ้าง/เงินเดือน Unpaid workers						ลูกจ้างในกรรมวิธีการผลิต Operatives						ลูกจ้างอื่น ๆ Other employees						Size of establishment
		จำนวนวันทำงานต่อสัปดาห์			จำนวนชั่วโมงทำงานเฉลี่ยต่อวัน			จำนวนวันทำงานต่อสัปดาห์			จำนวนชั่วโมงทำงานเฉลี่ยต่อวัน			จำนวนวันทำงานต่อสัปดาห์			จำนวนชั่วโมงทำงานเฉลี่ยต่อวัน			
		Number of working days per week			Number of working hours per day			Number of working days per week			Number of working hours per day			Number of working days per week			Number of working hours per day			
		< 5	6	7	< 8	8 - 10	11 - 12	< 5	6	7	< 8	8 - 10	11 - 12	< 5	6	7	< 8	8 - 10	11 - 12	
รวม	21,272	5,308	2,870	13,036	7,477	13,371	366	211	962	3,002	481	3,646	44	3	213	17	4	226	3	Total
1 - 15 คน	21,159	5,292	2,848	13,002	7,458	13,322	364	196	911	2,955	462	3,557	38	3	185	7	3	190	1	1 - 15 persons
16 - 25 คน	58	9	12	20	15	25	1	8	26	24	12	44	2	-	12	5	1	14	1	16 - 25 persons
26 - 30 คน	18	2	3	7	2	10	-	-	8	10	1	17	-	-	4	1	-	5	-	26 - 30 persons
31 - 50 คน	17	3	4	5	1	10	1	3	7	7	1	15	1	-	6	2	-	8	-	31 - 50 persons
51 - 200 คน	14	2	3	2	2	5	-	4	5	5	4	8	2	-	2	2	-	3	1	51 - 200 persons
มากกว่า 200 คน	6	-	-	-	-	-	-	-	5	1	-	6	-	-	5	-	-	5	-	More than 200 persons

ที่มา : สำมะโนธุรกิจและอุตสาหกรรม พ.ศ.2555 : อุตสาหกรรมการผลิต จังหวัด สุรินทร์ สำนักงานสถิติแห่งชาติ กระทรวงเทคโนโลยีสารสนเทศและการสื่อสาร

Source : The 2012 Business and Industrial Census : Manufacturing Industry, Surin Province, National Statistical Office, Ministry of Information and Communication Technology.

ตาราง 6 ค่าตอบแทนแรงงานในปี 2554 จำแนกตามขนาดของสถานประกอบการ

TABLE 6 REMUNERATION IN 2011 BY SIZE OF ESTABLISHMENT

(พันบาท In Thousand Baht)

ขนาดของสถานประกอบการ	จำนวนสถานประกอบการ	จำนวนลูกจ้าง	รวม	ลูกจ้างในกรรมวิธีการผลิต Operatives						ลูกจ้างอื่น ๆ Other employees						ขนาดของสถานประกอบการ
				รวม	ค่าจ้างเงินเดือน	ค่าล่วงเวลา โบนัส ฯลฯ	สวัสดิการและผลประโยชน์ตอบแทน		เงินที่สถานประกอบการจ่ายสมทบเข้ากองทุนเพื่อการประกันสังคม ฯลฯ	รวม	ค่าจ้างเงินเดือน	ค่าล่วงเวลา โบนัส ฯลฯ	สวัสดิการและผลประโยชน์ตอบแทน		เงินที่สถานประกอบการจ่ายสมทบเข้ากองทุนเพื่อการประกันสังคม ฯลฯ	
							ค่ารักษาพยาบาล	อื่น ๆ					ค่ารักษาพยาบาล	อื่น ๆ		
รวม	21,272	35,382	1,498,527.3	1,431,836.7	1,314,655.2	79,839.0	769.3	5,060.6	31,512.6	66,690.5	61,465.2	3,099.7	30.0	342.5	1,753.2	Total
1 - 15 คน	21,159	27,463	758,595.5	733,135.0	724,694.2	1,434.0	83.0	2,164.2	4,759.6	25,460.6	25,418.4	4.0	-	-	38.1	1 - 15 persons
16 - 25 คน	58	1,154	58,261.1	52,523.5	48,207.4	2,162.1	429.7	366.6	1,357.8	5,737.6	5,475.2	108.5	-	42.0	111.9	16 - 25 persons
26 - 30 คน	18	493	27,929.2	26,748.4	24,987.5	1,039.5	-	-	721.4	1,180.9	1,127.0	-	-	-	53.9	26 - 30 persons
31 - 50 คน	17	604	34,061.7	31,884.4	30,699.1	120.0	50.0	108.0	907.3	2,177.3	2,047.8	-	-	-	129.5	31 - 50 persons
51 - 200 คน	14	977	43,270.1	38,941.7	37,133.9	468.0	20.0	-	1,319.9	4,328.4	3,035.6	881.0	30.0	180.0	201.8	51 - 200 persons
มากกว่า 200 คน	6	4,691	576,409.7	548,603.7	448,933.2	74,615.4	186.7	2,421.8	22,446.7	27,805.9	24,361.2	2,106.2	-	120.5	1,218.1	More than 200 persons

ที่มา : สำมะโนธุรกิจและอุตสาหกรรม พ.ศ.2555 : อุตสาหกรรมการผลิต จังหวัด สุรินทร์ สำนักงานสถิติแห่งชาติ กระทรวงเทคโนโลยีสารสนเทศและการสื่อสาร

Source : The 2012 Business and Industrial Census : Manufacturing Industry, Surin Province, National Statistical Office, Ministry of Information and Communication Technology.

ตาราง 7 จำนวนและร้อยละของสถานประกอบการอุตสาหกรรมการผลิต จำแนกตามอัตราการใช้กำลังการผลิตต่อปี 2554 และขนาดของสถานประกอบการ

TABLE 7 NUMBER AND PERCENTAGE OF MANUFACTURING ESTABLISHMENTS BY PERCENTAGE OF CAPACITY UTILIZATION IN 2011 AND SIZE OF ESTABLISHMENT

ขนาดของสถานประกอบการ	จำนวนสถานประกอบการ		อัตราการใช้กำลังการผลิตต่อปี 2554 Percentage of capacity utilization in 2011																								เฉลี่ยต่อสถาน- ประกอบการ	Size of establishment
	Number of establishments		< 10		10 - 19		20 - 29		30 - 39		40 - 49		50 - 59		60 - 69		70 - 79		80 - 89		90 - 99		≥100					
	จำนวน	ร้อยละ	จำนวน	ร้อยละ	จำนวน	ร้อยละ	จำนวน	ร้อยละ	จำนวน	ร้อยละ	จำนวน	ร้อยละ	จำนวน	ร้อยละ	จำนวน	ร้อยละ	จำนวน	ร้อยละ	จำนวน	ร้อยละ	จำนวน	ร้อยละ	จำนวน	ร้อยละ	จำนวน	ร้อยละ		
	Number	%	Number	%	Number	%	Number	%	Number	%	Number	%	Number	%	Number	%	Number	%	Number	%	Number	%	Number	%	Number	%		
รวม	21,272	100.0	14	0.1	217	1.0	267	1.3	310	1.5	586	2.8	2,164	10.2	3,752	17.6	2,378	11.2	4,038	19.0	840	4.0	6,706	31.5	75.8	Total		
1 - 15 คน	21,159	100.0	11	0.1	217	1.0	265	1.3	307	1.5	584	2.8	2,156	10.2	3,744	17.7	2,361	11.2	4,009	19.0	825	3.9	6,680	31.6	75.8	1 - 15 persons		
16 - 25 คน	58	100.0	2	4.0	-	-	-	-	1	2.3	1	2.0	5	8.6	4	6.9	12	21.3	11	19.5	6	10.6	14	24.7	75.0	16 - 25 persons		
26 - 30 คน	18	100.0	1	5.6	-	-	-	-	-	-	1	5.6	1	5.6	-	-	-	-	5	27.8	3	16.7	7	38.9	81.3	26 - 30 persons		
31 - 50 คน	17	100.0	-	-	-	-	-	-	1	5.9	-	-	2	11.8	1	5.9	4	23.5	6	35.3	2	11.8	1	5.9	72.7	31 - 50 persons		
51 - 200 คน	14	100.0	-	-	-	-	2	14.3	-	-	-	-	-	-	3	21.4	-	-	2	14.3	4	28.6	3	21.4	74.6	51 - 200 persons		
มากกว่า 200 คน	6	100.0	-	-	-	-	-	-	1	16.7	-	-	-	-	-	-	-	-	4	66.7	-	-	1	16.7	75.8	More than 200 persons		

ที่มา : สำมะโนธุรกิจและอุตสาหกรรม พ.ศ.2555 : อุตสาหกรรมการผลิต จังหวัด สุรินทร์ สำนักงานสถิติแห่งชาติ กระทรวงเทคโนโลยีสารสนเทศและการสื่อสาร

Source : The 2012 Business and Industrial Census : Manufacturing Industry, Surin Province, National Statistical Office, Ministry of Information and Communication Technology.

ตาราง 8 มูลค่าวัตถุดิบและวัสดุประกอบฯ และสินค้าคงเหลือต้นปีและปลายปี 2554 จำแนกตามขนาดของสถานประกอบการ

TABLE 8 VALUE OF STOCKS AT THE BEGINNING AND THE END OF 2011 BY SIZE OF ESTABLISHMENT

(พันบาท In Thousand Baht)

ขนาดของสถานประกอบการ Number of establishments	จำนวน establishments	มูลค่า ณ ต้นปี 2554 At the beginning of 2011					มูลค่า ณ ปลายปี 2554 At the end of 2011					Size of establishment
		รวม Total	วัตถุดิบ	สินค้า	สินค้า	สินค้าที่ซื้อ	รวม Total	วัตถุดิบ	สินค้า	สินค้า	สินค้าที่ซื้อ	
			และ วัสดุประกอบฯ Materials and components	ระหว่าง ผลิต Work in progress	สำเร็จรูป Finished goods	จำหน่ายใน สภาพเดิม Goods purchased for resale		และ วัสดุประกอบฯ Materials and components	ระหว่าง ผลิต Work in progress	สำเร็จรูป Finished goods	จำหน่ายใน สภาพเดิม Goods purchased for resale	
รวม	21,272	1,977,382.5	882,096.8	714,970.8	370,299.4	10,015.5	1,938,507.2	895,754.3	650,478.1	377,381.0	14,893.8	Total
1 - 15 คน	21,159	345,881.7	193,555.1	59,151.5	90,963.5	2,211.6	340,292.3	184,471.4	65,933.6	85,107.3	4,779.9	1 - 15 persons
16 - 25 คน	58	438,324.6	182,209.5	71,404.6	179,610.5	5,100.0	427,339.8	174,535.1	53,921.2	190,783.6	8,100.0	16 - 25 persons
26 - 30 คน	18	53,081.5	31,551.7	8,348.8	10,477.1	2,703.9	52,183.5	32,166.9	8,813.9	9,188.8	2,013.9	26 - 30 persons
31 - 50 คน	17	199,043.5	126,587.4	22,240.0	50,216.1	-	170,048.6	122,434.4	11,522.0	36,092.1	-	31 - 50 persons
51 - 200 คน	14	42,403.8	19,268.3	13,178.9	9,956.7	-	41,320.4	20,167.6	11,231.2	9,921.6	-	51 - 200 persons
มากกว่า 200 คน	6	898,647.5	328,925.0	540,647.0	29,075.5	-	907,322.7	361,978.8	499,056.3	46,287.5	-	More than 200 persons

ที่มา : สำมะโนธุรกิจและอุตสาหกรรม พ.ศ.2555 : อุตสาหกรรมการผลิต จังหวัด สุรินทร์ สำนักงานสถิติแห่งชาติ กระทรวงเทคโนโลยีสารสนเทศและการสื่อสาร

Source : The 2012 Business and Industrial Census : Manufacturing Industry, Surin Province, National Statistical Office, Ministry of Information and Communication Technology.

ตาราง 9 ส่วนเปลี่ยนแปลงของมูลค่าวัตถุดิบและวัสดุประกอบฯ และสินค้าคงเหลือในปี 2554 จำแนกตามขนาดของสถานประกอบการ

TABLE 9 CHANGE IN VALUE OF STOCKS IN 2011 BY SIZE OF ESTABLISHMENT

(พันบาท In Thousand Baht)

ขนาดของสถานประกอบการ	จำนวน สถาน- ประกอบการ Number of establishments	ส่วนเปลี่ยนแปลงของมูลค่าวัตถุดิบและวัสดุประกอบฯ และสินค้าคงเหลือ Change in value of stocks					สินค้าที่ซื้อ มา จำหน่ายในสภาพเดิม Goods purchased for resale	Size of establishment
		รวม Total	วัตถุดิบและ วัสดุประกอบฯ Materials and components	สินค้าระหว่าง ผลิต Work in progress	สินค้า สำเร็จรูป Finished goods			
รวม	21,272	-38,875.4	13,657.5	-64,492.7	7,081.6	4,878.3	Total	
1 - 15 คน	21,159	-5,589.4	-9,083.6	6,782.1	-5,856.2	2,568.3	1 - 15 persons	
16 - 25 คน	58	-10,984.8	-7,674.4	-17,483.5	11,173.1	3,000.0	16 - 25 persons	
26 - 30 คน	18	-898.0	615.2	465.1	-1,288.2	-690.0	26 - 30 persons	
31 - 50 คน	17	-28,995.0	-4,152.9	-10,718.0	-14,124.0	-	31 - 50 persons	
51 - 200 คน	14	-1,083.4	899.4	-1,947.7	-35.1	-	51 - 200 persons	
มากกว่า 200 คน	6	8,675.2	33,053.9	-41,590.7	17,212.0	-	More than 200 persons	

ที่มา : สำมะโนธุรกิจและอุตสาหกรรม พ.ศ.2555 : อุตสาหกรรมการผลิต จังหวัด สุรินทร์ สำนักงานสถิติแห่งชาติ กระทรวงเทคโนโลยีสารสนเทศและการสื่อสาร

Source : The 2012 Business and Industrial Census : Manufacturing Industry, Surin Province, National Statistical Office, Ministry of Information and Communication Technology.

ตาราง 10 ค่าใช้จ่ายทั้งสิ้นของสถานประกอบการอุตสาหกรรมการผลิตในปี 2554 จำแนกตามขนาดของสถานประกอบการ

TABLE 10 TOTAL EXPENSES OF MANUFACTURING ESTABLISHMENTS IN 2011 BY SIZE OF ESTABLISHMENT

(พันบาท In Thousand Baht)												
ขนาดของสถานประกอบการ	จำนวน สถาน- ประกอบการ Number of establishments	รวม Total	ค่าซื้อวัตถุดิบ และวัสดุประกอบ ที่ใช้ในการผลิต Purchase of materials and components	ค่าเชื้อเพลิง และค่าไฟฟ้า ที่ใช้จ่ายในการผลิต Cost of fuels, electricity used in production	ค่าติดตั้งซ่อมแซมและ บำรุงรักษาสินค้า ที่จำหน่ายให้ลูกค้า Cost of repair and maintenance sales of goods of purchase	ค่าติดตั้งซ่อมแซมและ บำรุงรักษาเครื่องจักร เครื่องมือ Cost of repair and maintenance of machinery and equipment	ค่าซื้อสินค้า ที่เข้ามาจำหน่าย ในสภาพเดิม Purchase of goods for resale	ค่าจ้างเหมาจ่ายให้ สถานประกอบการ อื่นผลิตสินค้าให้ Cost of contract and commission work	ค่าใช้จ่าย ในการขาย Cost of sale	ค่าใช้จ่าย ในการบริหาร และดำเนินงาน Administrative expense	ค่าใช้จ่ายอื่น ๆ Other expenses	Size of establishment
รวม	21,272	10,152,742.6	7,600,305.1	492,028.0	4,307.7	111,721.2	68,391.6	3,621.0	178,720.3	1,618,680.7	74,967.0	Total
1 - 15 คน	21,159	3,599,222.5	1,788,413.0	258,825.9	953.4	36,359.6	6,456.2	246.8	85,043.5	1,420,663.6	2,260.6	1 - 15 persons
16 - 25 คน	58	1,930,943.3	1,740,364.7	86,757.6	272.7	19,635.9	1,000.0	-	12,697.5	68,043.5	2,171.4	16 - 25 persons
26 - 30 คน	18	641,996.9	598,697.4	8,690.1	50.0	4,592.5	5,051.1	-	4,497.8	18,306.0	2,112.0	26 - 30 persons
31 - 50 คน	17	1,200,984.2	1,106,392.3	38,939.4	1,005.0	3,953.5	4,000.0	-	24,129.1	19,162.3	3,402.8	31 - 50 persons
51 - 200 คน	14	384,837.0	320,575.0	25,256.8	2,026.6	4,027.3	-	-	22,551.6	8,804.7	1,595.1	51 - 200 persons
มากกว่า 200 คน	6	2,394,758.7	2,045,862.7	73,558.3	-	43,152.3	51,884.4	3,374.2	29,800.9	83,700.7	63,425.2	More than 200 persons

ที่มา : สำมะโนธุรกิจและอุตสาหกรรม พ.ศ.2555 : อุตสาหกรรมการผลิต จังหวัด สุรินทร์ สำนักงานสถิติแห่งชาติ กระทรวงเทคโนโลยีสารสนเทศและการสื่อสาร

Source : The 2012 Business and Industrial Census : Manufacturing Industry, Surin Province, National Statistical Office, Ministry of Information and Communication Technology.

ตาราง 11 รายรับทั้งสิ้นของสถานประกอบการอุตสาหกรรมการผลิตในปี 2554 จำแนกตามขนาดของสถานประกอบการ

TABLE 11 TOTAL RECEIPTS OF MANUFACTURING ESTABLISHMENTS IN 2011 BY SIZE OF ESTABLISHMENT

(พันบาท In Thousand Baht)

ขนาดของสถานประกอบการ Size of establishment	จำนวน สถานประกอบการ Number of establishments	รวม Total	มูลค่าขายผลผลิต Sales of goods produced	รายรับจาก การขายสินค้า ที่เข้ามาจำหน่าย ในสภาพเดิม Sales of goods purchased for resale	รายรับจากการ รับจ้างเหมาทำการ ผลิตสินค้า Receipts for commission work	รายรับจากการให้ บริการ บำรุงรักษา ซ่อมแซมฯ Receipts for repair and installation work done for others	รายรับจากการให้เช่า อาคาร อาคารพร้อมที่ดินฯลฯ Receipts for rent on building, vehicle, machinery and equipment	เงินปันผลรับ Dividend	ดอกเบี้ยรับ Interest	กำไรจากการ เปลี่ยนแปลง อัตราแลกเปลี่ยนฯ Gain from currency exchange	รายรับอื่น ๆ receipts	Total
รวม	21,272	12,903,340.5	12,530,549.2	64,258.5	176,844.9	2,571.3	320.3	2,273.7	19,086.8	587.6	106,848.4	Total
1 - 15 คน	21,159	4,162,664.9	4,007,178.0	4,798.3	59,526.2	408.8	200.2	2,273.7	98.0	-	88,181.7	1 - 15 persons
16 - 25 คน	58	2,634,787.1	2,631,675.3	1,400.0	-	-	30.0	-	438.4	-	1,243.3	16 - 25 persons
26 - 30 คน	18	764,077.5	763,917.5	30.0	-	-	-	-	-	-	130.0	26 - 30 persons
31 - 50 คน	17	1,576,752.8	1,571,032.8	5,500.0	-	-	-	-	-	-	220.0	31 - 50 persons
51 - 200 คน	14	587,559.0	587,309.0	-	-	-	-	-	250.0	-	-	51 - 200 persons
มากกว่า 200 คน	6	3,177,499.4	2,969,436.6	52,530.2	117,318.8	2,162.5	90.1	-	18,300.3	587.6	17,073.3	More than 200 persons

หมายเหตุ : D หมายถึง ตัวเลขที่ไม่เปิดเผย

Note : D means disclosure prohibited.

ที่มา : สำมะโนธุรกิจและอุตสาหกรรม พ.ศ.2555 : อุตสาหกรรมการผลิต จังหวัด สุรินทร์ สำนักงานสถิติแห่งชาติ กระทรวงเทคโนโลยีสารสนเทศและการสื่อสาร

Source : The 2012 Business and Industrial Census : Manufacturing Industry, Surin Province, National Statistical Office, Ministry of Information and Communication Technology.

ตาราง 12 มูลค่าตามบัญชีของสินทรัพย์ถาวรในปี 2554 จำแนกตามขนาดของสถานประกอบการ

TABLE 12 BOOK VALUE OF FIXED ASSETS IN 2011 BY SIZE OF ESTABLISHMENT

(พันบาท In Thousand Baht)

ขนาดของสถานประกอบการ	จำนวน สถาน- ประกอบการ	มูลค่าสินทรัพย์ต้นงวด Book value of fixed assets 1 Jan. 2011								มูลค่าสินทรัพย์ปลายงวด Book value of fixed assets 31 Dec. 2011								Size of establishment
		รวม	ที่ดิน	อาคารและ สิ่งก่อสร้าง	เครื่องจักร	ยานพาหนะ	เครื่องใช้ สำนักงาน	เครื่องมือ อื่นๆ	สินทรัพย์ ถาวรอื่น ๆ	รวม	ที่ดิน	อาคารและ สิ่งก่อสร้าง	เครื่องจักร	ยานพาหนะ	เครื่องใช้ สำนักงาน	เครื่องมือ อื่นๆ	สินทรัพย์ ถาวรอื่น ๆ	
		Total	Land	Building and construction	Machinery	Vehicles	Office appliances	Other tools	Other fixed assets	Total	Land	Building and construction	Machinery	Vehicles	Office appliances	Other tools	Other fixed assets	
รวม	21,272	44,494,825.0	5,237,693.5	5,718,953.6	29,763,108.6	3,332,790.6	106,218.1	333,691.2	2,369.5	38,085,732.2	5,676,757.3	4,935,284.2	24,313,340.7	2,738,311.6	97,805.0	321,855.0	2,378.4	Total
1 - 15 คน	21,159	38,426,092.4	3,913,795.3	4,085,443.5	27,470,619.1	2,683,403.4	45,881.8	225,467.4	1,482.0	32,305,440.1	4,327,667.8	3,425,361.3	22,122,002.7	2,208,416.1	38,954.8	181,608.4	1,428.9	1 - 15 persons
16 - 25 คน	58	1,797,429.6	484,997.8	690,934.2	357,209.1	253,875.7	6,217.6	4,195.2	-	1,664,534.6	492,172.1	621,443.8	333,631.8	208,134.6	5,579.3	3,573.0	-	16 - 25 persons
26 - 30 คน	18	391,267.0	118,575.0	94,293.1	82,594.6	89,742.6	2,169.9	3,891.7	-	370,684.2	125,095.0	90,899.4	73,529.4	71,460.8	6,549.3	3,150.3	-	26 - 30 persons
31 - 50 คน	17	861,901.9	256,008.0	116,612.6	295,785.4	190,015.0	1,898.0	1,583.0	-	790,711.5	267,342.0	108,323.7	249,038.4	162,832.8	1,723.5	1,451.0	-	31 - 50 persons
51 - 200 คน	14	328,690.6	102,456.5	63,459.6	89,053.0	72,267.1	636.2	818.3	-	336,041.7	105,044.0	57,209.0	110,116.3	62,168.3	706.7	797.6	-	51 - 200 persons
มากกว่า 200 คน	6	2,689,443.5	361,860.8	668,210.7	1,467,847.4	43,486.8	49,414.8	97,735.6	887.5	2,618,320.2	359,436.4	632,047.1	1,425,022.1	25,299.0	44,291.5	131,274.8	949.4	More than 200 persons

หมายเหตุ : D หมายถึง ตัวเลขที่ไม่เปิดเผย

Note : D means disclosure prohibited.

ที่มา : สำมะโนธุรกิจและอุตสาหกรรม พ.ศ.2555 : อุตสาหกรรมการผลิต จังหวัด สุรินทร์ สำนักงานสถิติแห่งชาติ กระทรวงเทคโนโลยีสารสนเทศและการสื่อสาร

Source : The 2012 Business and Industrial Census : Manufacturing Industry, Surin Province, National Statistical Office, Ministry of Information and Communication Technology.

ตาราง 13 มูลค่าสินทรัพย์ถาวรที่เปลี่ยนแปลงระหว่าง มกราคม - ธันวาคม 2554 จำแนกตามขนาดของสถานประกอบการ

TABLE 13 VALUE OF FIXED ASSETS CHANGED IN JANUARY - DECEMBER 2011 BY SIZE OF ESTABLISHMENT

(พันบาท In Thousand Baht)

ขนาดของสถานประกอบการ Number of establishments	จำนวน สถาน- ประกอบการ Number of establishments	รวม Total	มูลค่าสินทรัพย์ถาวรที่เปลี่ยนแปลง Change in value of fixed assets			ขนาดของสถานประกอบการ Size of establishment
			มูลค่าสินทรัพย์ ถาวรที่ซื้อหรือ ผลิตขึ้นเอง Value of new or cost producing of fixed assets	มูลค่าสินทรัพย์ ถาวรที่ขาย Value of disposal of fixed assets	ค่าโอน กรรมสิทธิ์ Ownership transfer fee	
รวม	21,272	73,922.1	65,031.2	8,851.7	39.2	Total
1 - 15 คน	21,159	19,554.1	15,463.2	4,076.7	14.2	1 - 15 persons
16 - 25 คน	58	20,366.1	15,677.7	4,663.4	25.0	16 - 25 persons
26 - 30 คน	18	10,000.0	10,000.0	-	-	26 - 30 persons
31 - 50 คน	17	200.0	200.0	-	-	31 - 50 persons
51 - 200 คน	14	8,215.2	8,215.2	-	-	51 - 200 persons
มากกว่า 200 คน	6	15,586.6	15,475.1	111.6	-	More than 200 persons

ที่มา : สำมะโนธุรกิจและอุตสาหกรรม พ.ศ.2555 : อุตสาหกรรมการผลิต จังหวัด สุรินทร์ สำนักงานสถิติแห่งชาติ กระทรวงเทคโนโลยีสารสนเทศและการสื่อสาร

Source : The 2012 Business and Industrial Census : Manufacturing Industry, Surin Province, National Statistical Office, Ministry of Information and Communication Technology.

PART 2 OPERATION INFORMATION OF MANUFACTURING
ESTABLISHMENTS BY DIVISION OF INDUSTRY

LIST OF STATISTICAL TABLES

PART 2	OPERATION INFORMATION OF MANUFACTURING ESTABLISHMENTS BY DIVISION OF INDUSTRY
TABLE 1	SUMMARY OF BASIC STATISTICS FOR MANUFACTURING ESTABLISHMENTS IN 2011 BY DIVISION OF INDUSTRY
TABLE 2	VALUE OF GROSS OUTPUT OF MANUFACTURING ESTABLISHMENTS IN 2011 BY DIVISION OF INDUSTRY
TABLE 3	INTERMEDIATE CONSUMPTION OF MANUFACTURING ESTABLISHMENTS IN 2011 BY DIVISION OF INDUSTRY
TABLE 4	PERSONS ENGAGED IN MANUFACTURING ESTABLISHMENTS IN 2011 BY WORK STATUS, SEX AND DIVISION OF INDUSTRY
TABLE 5	NUMBER OF MANUFACTURING ESTABLISHMENTS BY WORKING DAYS PER WEEK, WORKING HOURS PER DAY OF EMPLOYEES AND DIVISION OF INDUSTRY
TABLE 6	REMUNERATION IN 2011 BY DIVISION OF INDUSTRY
TABLE 7	NUMBER AND PERCENTAGE OF MANUFACTURING ESTABLISHMENTS BY PERCENTAGE OF CAPACITY UTILIZATION IN 2011 AND DIVISION OF INDUSTRY
TABLE 8	VALUE OF STOCKS AT THE BEGINNING AND THE END OF 2011 BY DIVISION OF INDUSTRY
TABLE 9	CHANGE IN VALUE OF STOCKS IN 2011 BY DIVISION OF INDUSTRY
TABLE 10	TOTAL EXPENSES OF MANUFACTURING ESTABLISHMENTS IN 2011 BY DIVISION OF INDUSTRY
TABLE 11	TOTAL RECEIPTS OF MANUFACTURING ESTABLISHMENTS IN 2011 BY DIVISION OF INDUSTRY
TABLE 12	BOOK VALUE OF FIXED ASSETS IN 2011 BY DIVISION OF INDUSTRY
TABLE 13	VALUE OF FIXED ASSETS CHANGED IN JANUARY – DECEMBER 2011 BY DIVISION OF INDUSTRY

ตาราง 1 สถิติมูลฐานอุตสาหกรรมการผลิตในปี 2554 จำแนกตามหมวดย่อยอุตสาหกรรม

TABLE 1 SUMMARY OF BASIC STATISTICS FOR MANUFACTURING ESTABLISHMENTS IN 2011 BY DIVISION OF INDUSTRY

(พันบาท In Thousand Baht)

หมวดย่อยอุตสาหกรรม	จำนวน	จำนวน	ลูกจ้าง Employees		มูลค่าผลผลิต Value of gross output	ค่าใช้จ่าย ชั้นกลาง Intermediate consumption	มูลค่าเพิ่ม Value added	Division of industry
	สถานประกอบการ	คนทำงาน	จำนวน	ค่าตอบแทน				
	Number of establishments	Number of persons engaged	Number	แรงงาน Remuneration				
รวม	21,272	63,128	35,382	1,498,527.3	12,828,859.7	8,966,475.3	3,862,384.4	Total
10 การผลิตผลิตภัณฑ์อาหาร	5,900	14,764	5,334	428,724.7	7,628,658.3	5,617,579.7	2,011,078.6	Manufacture of food products
11 การผลิตเครื่องดื่ม	35	256	197	11,981.3	83,359.5	62,310.4	21,049.1	Manufacture of beverages
13 การผลิตสิ่งทอ	11,140	34,106	22,221	452,206.7	950,063.5	481,560.8	468,502.6	Manufacture of textiles
14 การผลิตเสื้อผ้าเครื่องแต่งกาย	1,173	5,262	3,684	401,853.9	2,422,524.4	1,762,778.1	659,746.3	Manufacture of wearing apparels
15 การผลิตเครื่องหนังและผลิตภัณฑ์ที่เกี่ยวข้อง	71	173	51	1,020.0	13,466.0	7,438.9	6,027.0	Manufacture of leather and related products
16 การผลิตไม้และผลิตภัณฑ์จากไม้และไม้ก๊อก (ยกเว้นเฟอร์นิเจอร์) การผลิตสิ่งของจากฟาง และวัสดุถักสานอื่นๆ	1,548	3,212	836	19,371.4	205,473.9	128,086.4	77,387.4	Manufacture of wood and products of wood and cork (except furniture); manufacture of articles of straw and plaiting materials
17 การผลิตกระดาษและผลิตภัณฑ์กระดาษ	6	34	25	1,395.0	5,538.3	3,716.3	1,822.0	Manufacture of paper and paper products
18 การพิมพ์และการผลิตซ้ำสื่อบันทึกข้อมูล	19	96	61	5,342.3	38,576.2	23,766.7	14,809.5	Printing and reproduction of recorded media
20 การผลิตเคมีภัณฑ์และผลิตภัณฑ์เคมี	41	143	70	610.9	4,913.6	3,255.5	1,658.1	Manufacture of chemicals and chemical products
21 การผลิตเภสัชภัณฑ์ เคมีภัณฑ์ที่ใช้รักษาโรค และผลิตภัณฑ์จากพืชและสัตว์ที่ใช้รักษาโรค	13	58	38	334.5	1,698.4	1,136.8	561.6	Manufacture of pharmaceuticals, medicinal chemical and botanical products
22 การผลิตผลิตภัณฑ์ยางและพลาสติก	4	8	1	33.6	814.0	505.2	308.8	Manufacture of rubber and plastic products
23 การผลิตผลิตภัณฑ์อื่นๆ ที่ทำจากแร่โลหะ	234	803	397	25,332.1	334,234.2	193,435.0	140,799.3	Manufacture of other non-metallic mineral products
24 การผลิตโลหะขั้นมูลฐาน	4	65	61	5,739.5	31,286.7	17,967.6	13,319.1	Manufacture of basic metals
25 การผลิตผลิตภัณฑ์โลหะประดิษฐ์ (ยกเว้นเครื่องจักรและอุปกรณ์)	292	998	511	37,536.6	455,402.1	280,129.6	175,272.4	Manufacture of fabricated metal products (excepts machinery and equipment)

ตาราง 1 สถิติมูลฐานอุตสาหกรรมการผลิตในปี 2554 จำแนกตามหมวดย่อยอุตสาหกรรม (ต่อ)

TABLE 1 SUMMARY OF BASIC STATISTICS FOR MANUFACTURING ESTABLISHMENTS IN 2011 BY DIVISION OF INDUSTRY (Contd.)

(พันบาท In Thousand Baht)

หมวดย่อยอุตสาหกรรม	จำนวน	จำนวน	ลูกจ้าง Employees		มูลค่าผลผลิต	ค่าใช้จ่าย	มูลค่าเพิ่ม	Division of industry
	สถานประกอบการ	คนทำงาน	จำนวน	ค่าตอบแทน	Value of	ชั้นกลาง	Value added	
	Number of establishments	Number of persons engaged	Number	แรงงาน Remuneration	gross output	Intermediate consumption		
26 การผลิตผลิตภัณฑ์คอมพิวเตอร์ อิเล็กทรอนิกส์ และอุปกรณ์ที่ใช้ในทางทัศนศาสตร์	2	2	-	-	D	D	D	Manufacture of computers, electronic and optical products
27 การผลิตอุปกรณ์ไฟฟ้า	3	12	9	D	D	D	D	Manufacture of electrical equipment
28 การผลิตเครื่องจักรและเครื่องมือ ซึ่งมีได้จัดประเภทไว้ในที่อื่น	5	41	32	2,286.4	20,382.0	13,568.0	6,814.0	Manufacture of machinery and equipment, n.e.c
29 การผลิตยานยนต์ รถพ่วง และรถกึ่งพ่วง	21	39	6	312.0	5,687.1	3,983.0	1,704.0	Manufacture of motor vehicles, trailers and semi-trailers
30 การผลิตอุปกรณ์ขนส่งอื่นๆ	12	19	-	-	2,919.6	1,828.3	1,091.3	Manufacture of other transport equipment
31 การผลิตเฟอร์นิเจอร์	215	1,164	836	44,297.9	317,884.1	190,070.3	127,813.7	Manufacture of furniture
32 การผลิตผลิตภัณฑ์อื่นๆ	406	1,366	692	50,602.5	254,978.7	143,107.2	111,871.5	Other manufacturing
33 การซ่อมและการติดตั้งเครื่องจักรและอุปกรณ์	79	161	49	2,927.3	30,271.0	18,435.9	11,835.1	Repair and installation of machinery and equipment
37 การจัดการน้ำเสีย	22	53	21	1,265.2	5,782.0	3,166.6	2,615.5	Sewerage
38 การเก็บรวบรวมของเสีย การบำบัด และการกำจัด ของเสียรวมถึงการนำของเสียกลับมาใช้ใหม่	27	294	250	4,723.5	13,430.9	7,724.4	5,706.5	Waste collection, treatment and disposal activities; materials recovery

หมายเหตุ : D หมายถึง ตัวเลขที่ไม่เปิดเผย

Note : D means disclosure prohibited.

ที่มา : สำมะโนธุรกิจและอุตสาหกรรม พ.ศ.2555 : อุตสาหกรรมการผลิต จังหวัด สุรินทร์ สำนักงานสถิติแห่งชาติ กระทรวงเทคโนโลยีสารสนเทศและการสื่อสาร

Source : The 2012 Business and Industrial Census : Manufacturing Industry, Surin Province, National Statistical Office, Ministry of Information and Communication Technology.

ตาราง 2 มูลค่าผลผลิตของสถานประกอบการอุตสาหกรรมการผลิตในปี 2554 จำแนกตามหมวดย่อยอุตสาหกรรม

TABLE 2 VALUE OF GROSS OUTPUT OF MANUFACTURING ESTABLISHMENTS IN 2011 BY DIVISION OF INDUSTRY

(พันบาท In Thousand Baht)

หมวดย่อยอุตสาหกรรม	จำนวน สถาน- ประกอบการ Number of establishments	รวม Total	มูลค่าขายผลผลิต Sales of goods produced	รายรับจาก การขายสินค้า ที่ซื้อมาจำหน่าย ในสภาพเดิม Sales of goods purchased for resale	รายรับจากการ รับจ้างเหมาทำการ ผลิตสินค้า Receipts for contract and commission work	รายรับจากการ ให้บริการ บำรุงรักษา ซ่อมแซมและติดตั้ง ให้แก่สถาน ประกอบการอื่น Receipts for repair and installation work etc.	รายรับจากการ ให้เช่าอาคาร ฯลฯ และรายรับอื่น ๆ Receipts for rent on building etc. and other receipts	ส่วนเปลี่ยนแปลง มูลค่าสินค้าคงเหลือ Change in value of stocks of goods	Division of industry
รวม	21,272	12,828,859.7	12,530,549.2	64,258.5	176,844.9	2,571.3	107,168.7	-52,532.8	Total
10 การผลิตผลิตภัณฑ์อาหาร	5,900	7,628,658.3	7,504,953.7	58,546.3	21,110.9	2,162.5	105,180.8	-63,295.9	Manufacture of food products
11 การผลิตเครื่องดื่ม	35	83,359.5	84,137.3	-	-	-	138.6	-916.4	Manufacture of beverages
13 การผลิตสิ่งทอ	11,140	950,063.5	947,811.1	-	7,707.5	-	137.7	-5,592.8	Manufacture of textiles
14 การผลิตเสื้อผ้าเครื่องแต่งกาย	1,173	2,422,524.4	2,291,896.9	204.5	138,348.3	-	224.0	-8,149.4	Manufacture of wearing apparels
15 การผลิตเครื่องหนังและผลิตภัณฑ์ที่เกี่ยวข้อง	71	13,466.0	12,633.6	9.4	976.7	-	-	-153.8	Manufacture of leather and related products
16 การผลิตไม้และผลิตภัณฑ์จากไม้และไม้ก๊อก (ยกเว้นเฟอร์นิเจอร์) การผลิตสิ่งของจากฟาง และวัสดุถักสานอื่นๆ	1,548	205,473.9	193,116.9	400.0	2,405.0	-	22.3	9,529.6	Manufacture of wood and products of wood and cork (except furniture); manufacture of articles of straw and plaiting materials
17 การผลิตกระดาษและผลิตภัณฑ์กระดาษ	6	5,538.3	5,037.8	-	-	-	24.0	476.5	Manufacture of paper and paper products
18 การพิมพ์และการผลิตซ้ำสื่อบันทึกข้อมูล	19	38,576.2	38,567.3	146.3	-	54.0	71.9	-263.3	Printing and reproduction of recorded media
19 การผลิตถ่านโค้กและผลิตภัณฑ์ที่ได้ จากการกลั่นปิโตรเลียม	-	-	-	-	-	-	-	-	Manufacture of coke and refined petroleum products
20 การผลิตเคมีภัณฑ์และผลิตภัณฑ์เคมี	41	4,913.6	4,850.6	30.0	-	-	-	33.0	Manufacture of chemicals and chemical products
21 การผลิตเภสัชภัณฑ์ เคมีภัณฑ์ที่ใช้รักษาโรค และผลิตภัณฑ์จากพืชและสัตว์ที่ใช้รักษาโรค	13	1,698.4	1,689.5	-	-	-	-	8.9	Manufacture of pharmaceuticals, medicinal chemical and botanical products
22 การผลิตผลิตภัณฑ์ยางและพลาสติก	4	814.0	824.0	-	-	-	-	-10.0	Manufacture of rubber and plastic products
23 การผลิตผลิตภัณฑ์อื่นๆ ที่ทำจากแร่โลหะ	234	334,234.2	321,063.8	843.8	-	-	44.7	12,282.0	Manufacture of other non-metallic mineral products
24 การผลิตโลหะขั้นมูลฐาน	4	31,286.7	31,300.7	-	-	-	116.0	-130.0	Manufacture of basic metals
25 การผลิตผลิตภัณฑ์โลหะประดิษฐ์ (ยกเว้นเครื่องจักรและอุปกรณ์)	292	455,402.1	453,742.0	3,803.3	167.0	284.0	845.2	-3,439.3	Manufacture of fabricated metal products (excepts machinery and equipment)
26 การผลิตผลิตภัณฑ์คอมพิวเตอร์ อิเล็กทรอนิกส์ และอุปกรณ์ที่ใช้ในทางทัศนศาสตร์	2	D	D	D	-	-	-	-	Manufacture of computers, electronic and optical products

ตาราง 2 มูลค่าผลผลิตของสถานประกอบการอุตสาหกรรมการผลิตในปี 2554 จำแนกตามหมวดย่อยอุตสาหกรรม (ต่อ)

TABLE 2 VALUE OF GROSS OUTPUT OF MANUFACTURING ESTABLISHMENTS IN 2011 BY DIVISION OF INDUSTRY (Contd.)

(พันบาท In Thousand Baht)

หมวดย่อยอุตสาหกรรม	จำนวน สถาน- ประกอบการ Number of establishments	รวม Total	มูลค่าขายผลผลิต Sales of goods produced	รายรับจาก การขายสินค้า ที่ซื้อมาจำหน่าย ในสภาพเดิม Sales of goods purchased for resale	รายรับจากการ รับจ้างเหมาทำการ ผลิตสินค้า Receipts for contract and commission work	รายรับจากการ ให้บริการ บำรุงรักษา ซ่อมแซมและติดตั้ง ให้แก่สถาน ประกอบการอื่น Receipts for repair and installation work etc.	รายรับจากการ ให้เช่าอาคาร ฯลฯ และรายรับอื่น ๆ Receipts for rent on building etc. and other receipts	ส่วนเปลี่ยนแปลง มูลค่าสินค้าคงเหลือ Change in value of stocks of goods	Division of industry
27 การผลิตอุปกรณ์ไฟฟ้า	3	D	D	-	-	-	-	D	Manufacture of electrical equipment
28 การผลิตเครื่องจักรและเครื่องมือ ซึ่งมิได้จัดประเภทไว้ในที่อื่น	5	20,382.0	20,426.0	-	-	24.0	34.0	-102.0	Manufacture of machinery and equipment, n.e.c
29 การผลิตยานยนต์ รถพ่วง และรถกึ่งพ่วง	21	5,687.1	5,673.0	-	-	-	-	14.1	Manufacture of motor vehicles, trailers and semi-trailers
30 การผลิตอุปกรณ์ขนส่งอื่นๆ	12	2,919.6	2,854.3	66.7	10.5	-	-	-11.8	Manufacture of other transport equipment
31 การผลิตเฟอร์นิเจอร์	215	317,884.1	312,846.9	-	292.1	-	197.4	4,547.7	Manufacture of furniture
32 การผลิตผลิตภัณฑ์อื่นๆ	406	254,978.7	246,069.2	-	5,826.8	-	58.0	3,024.6	Other manufacturing
33 การซ่อมและการติดตั้งเครื่องจักรและอุปกรณ์	79	30,271.0	30,140.9	138.2	-	46.8	74.2	-129.2	Repair and installation of machinery and equipment
37 การจัดการน้ำเสีย	22	5,782.0	5,782.0	-	-	-	-	-	Sewerage
38 การเก็บรวบรวมของเสีย การบำบัด และการกำจัด ของเสียรวมถึงการนำของเสียกลับมาใช้ใหม่	27	13,430.9	13,685.7	-	-	-	-	-254.8	Waste collection, treatment and disposal activities; materials recovery

หมายเหตุ : D หมายถึง ตัวเลขที่ไม่เปิดเผย

Note : D means disclosure prohibited.

ที่มา : สำมะโนธุรกิจและอุตสาหกรรม พ.ศ.2555 : อุตสาหกรรมการผลิต จังหวัด สุรินทร์ สำนักงานสถิติแห่งชาติ กระทรวงเทคโนโลยีสารสนเทศและการสื่อสาร

Source : The 2012 Business and Industrial Census : Manufacturing Industry, Surin Province, National Statistical Office, Ministry of Information and Communication Technology.

ตาราง 3 ค่าใช้จ่ายขั้นกลางของสถานประกอบการอุตสาหกรรมการผลิตในปี 2554 จำแนกตามหมวดย่อยอุตสาหกรรม

TABLE 3 INTERMEDIATE CONSUMPTION OF MANUFACTURING ESTABLISHMENTS IN 2011 BY DIVISION OF INDUSTRY

(พันบาท In Thousand Baht)

หมวดย่อยอุตสาหกรรม	จำนวน สถาน- ประกอบการ Number of establishments	รวม Total	ค่าซื้อวัตถุดิบ และวัสดุประกอบ ที่ใช้ในการผลิต Purchase of materials and components	ค่าเชื้อเพลิง และค่าไฟฟ้า ที่ใช้ในการผลิต Cost of fuels, cost of electricity used in production	ค่าติดตั้งซ่อมแซมและ บำรุงรักษาสินค้า ที่จำหน่ายให้ลูกค้า Cost of repair and maintenance sales of goods of purchase	ค่าติดตั้งซ่อมแซมและ บำรุงรักษาเครื่องจักร เครื่องมือ Cost of repair and maintenance of machinery and equipment	ค่าซื้อสินค้า ที่เข้ามาจำหน่าย ในสภาพเดิม Purchase of goods for resale	ค่าจ้างเหมาจ่ายให้ สถานประกอบการ อื่นผลิตสินค้าให้ Cost of contract and commission work	ค่าใช้จ่ายอื่น ๆ Other expenses	ส่วนเปลี่ยนแปลง มูลค่าวัตถุดิบและ วัสดุประกอบฯ คงเหลือ Change in value of stocks of materials and components	Division of industry
รวม	21,272	8,966,475.3	7,600,305.1	492,028.0	4,307.7	111,721.2	68,391.6	3,621.0	699,758.2	13,657.5	Total
10 การผลิตผลิตภัณฑ์อาหาร	5,900	5,617,579.7	4,723,686.2	369,193.3	1,424.7	83,503.5	56,375.5	-	395,212.1	11,815.5	Manufacture of food products
11 การผลิตเครื่องดื่ม	35	62,310.4	42,842.9	3,531.2	-	1,338.6	-	-	12,664.3	-1,933.5	Manufacture of beverages
13 การผลิตสิ่งทอ	11,140	481,560.8	359,191.7	26,788.1	6.0	2,924.8	-	-	87,260.6	-5,389.6	Manufacture of textiles
14 การผลิตเสื้อผ้าเครื่องแต่งกาย	1,173	1,762,778.1	1,632,339.2	54,684.1	67.6	7,500.1	170.5	3,374.2	77,347.3	12,704.8	Manufacture of wearing apparels
15 การผลิตเครื่องหนังและผลิตภัณฑ์ที่เกี่ยวข้อง	71	7,438.9	4,326.0	448.7	-	111.7	7.5	-	2,614.8	69.8	Manufacture of leather and related products
16 การผลิตไม้และผลิตภัณฑ์จากไม้และไม้ก๊อก (ยกเว้นเฟอร์นิเจอร์) การผลิตสิ่งของจากฟาง และวัสดุจากสานอื่นๆ	1,548	128,086.4	98,089.2	7,277.1	-	1,468.6	2,900.0	78.0	21,381.4	3,107.9	Manufacture of wood and products of wood and cork (except furniture); manufacture of articles of straw and plaiting materials
17 การผลิตกระดาษและผลิตภัณฑ์กระดาษ	6	3,716.3	1,733.1	513.3	-	24.3	-	-	1,547.5	102.0	Manufacture of paper and paper products
18 การพิมพ์และการผลิตซ้ำสื่อบันทึกข้อมูล	19	23,766.7	20,219.6	1,348.9	112.5	353.9	81.0	168.8	3,154.7	1,672.6	Printing and reproduction of recorded media
20 การผลิตเคมีภัณฑ์และผลิตภัณฑ์เคมี	41	3,255.5	2,580.1	78.3	-	13.6	20.0	-	527.7	-35.8	Manufacture of chemicals and chemical products
21 การผลิตเภสัชภัณฑ์ เคมีภัณฑ์ที่ใช้รักษาโรค และผลิตภัณฑ์จากพืชและสัตว์ที่ใช้รักษาโรค	13	1,136.8	617.3	25.8	-	1.8	-	-	485.2	-6.8	Manufacture of pharmaceuticals, medicinal chemical and botanical products
22 การผลิตผลิตภัณฑ์ยางและพลาสติก	4	505.2	276.6	36.3	-	2.0	-	-	185.8	-4.5	Manufacture of rubber and plastic products
23 การผลิตผลิตภัณฑ์อื่นๆ ที่ทำจากแร่โลหะ	234	193,435.0	147,947.3	4,982.7	92.5	7,478.0	687.5	-	20,798.6	-11,448.4	Manufacture of other non-metallic mineral products
24 การผลิตโลหะขั้นมูลฐาน	4	17,967.6	16,230.8	326.5	50.0	81.4	-	-	886.1	-392.9	Manufacture of basic metals
25 การผลิตผลิตภัณฑ์โลหะประดิษฐ์ (ยกเว้นเครื่องจักรและอุปกรณ์)	292	280,129.6	233,742.5	6,891.6	177.9	1,910.1	7,615.6	-	30,976.8	1,184.8	Manufacture of fabricated metal products (excepts machinery and equipment)
26 การผลิตผลิตภัณฑ์คอมพิวเตอร์ อิเล็กทรอนิกส์ และอุปกรณ์ที่ใช้ในทางทัศนศาสตร์	2	D	D	D	-	D	D	-	D	D	Manufacture of computers, electronic and optical products
27 การผลิตอุปกรณ์ไฟฟ้า	3	D	D	D	-	-	-	-	D	D	Manufacture of electrical equipment
28 การผลิตเครื่องจักรและเครื่องมือ ซึ่งมิได้จัดประเภทไว้ในที่อื่น	5	13,568.0	11,574.0	303.4	110.0	411.3	-	-	1,270.8	101.5	Manufacture of machinery and equipment, n.e.c
29 การผลิตยานยนต์ รถพ่วง และรถกึ่งพ่วง	21	3,983.0	2,457.9	246.1	-	29.8	-	-	760.7	-488.5	Manufacture of motor vehicles, trailers and semi-trailers
30 การผลิตอุปกรณ์ขนส่งอื่นๆ	12	1,828.3	1,207.5	87.3	4.1	10.8	61.9	-	329.5	-127.2	Manufacture of other transport equipment
31 การผลิตเฟอร์นิเจอร์	215	190,070.3	158,561.4	6,468.3	2,116.1	2,830.1	-	-	16,140.8	-3,953.7	Manufacture of furniture
32 การผลิตผลิตภัณฑ์อื่นๆ	406	143,107.2	123,983.6	5,714.3	1.0	884.3	118.8	-	20,715.1	8,309.9	Other manufacturing

ตาราง 3 ค่าใช้จ่ายขั้นกลางของสถานประกอบการอุตสาหกรรมการผลิตในปี 2554 จำแนกตามหมวดย่อยอุตสาหกรรม (ต่อ)

TABLE 3 INTERMEDIATE CONSUMPTION OF MANUFACTURING ESTABLISHMENTS IN 2011 BY DIVISION OF INDUSTRY (Contd.)

(พันบาท In Thousand Baht)

หมวดย่อยอุตสาหกรรม	จำนวน	รวม	ค่าซื้อวัตถุดิบ	ค่าเชื้อเพลิง	ค่าติดตั้งซ่อมแซมและ	ค่าติดตั้งซ่อมแซมและ	ค่าซื้อสินค้า	ค่าจ้างเหมาจ่ายให้	ค่าใช้จ่ายอื่น ๆ	ส่วนเปลี่ยนแปลง	Division of industry
	สถาน- ประกอบการ Number of establishments	Total	และวัสดุประกอบา ที่ใช้ในการผลิต Purchase of materials and components	และค่าไฟฟ้า ที่จ่ายในการผลิต Cost of fuels, cost of electricity used in production	บำรุงรักษาสินค้า ที่จำหน่ายให้ลูกค้า Cost of repair and maintenance sales of goods of	บำรุงรักษาเครื่องจักร เครื่องมือ Cost of repair and maintenance of machinery and equipment	ที่ซื้อมาจำหน่าย ในสภาพเดิม Purchase of goods for resale	สถานประกอบการ อื่นผลิตสินค้าให้ Cost of contract and commission work	Other expenses	มูลค่าวัตถุดิบและ วัสดุประกอบา คงเหลือ Change in value of stocks of materials and components	
33 การซ่อมและการติดตั้งเครื่องจักรและอุปกรณ์	79	18,435.8	13,785.6	716.3	77.3	234.1	313.4	-	2,963.4	-345.7	Repair and installation of machinery and equipment
37 การจัดการน้ำเสีย	22	3,166.6	26.2	2,079.9	-	298.9	-	-	761.5	-0.1	Sewerage
38 การเก็บรวบรวมของเสีย การบำบัด และการกำจัดของเสียรวมถึงการนำของเสียกลับมาใช้ใหม่	27	7,724.4	4,172.6	257.7	68.0	305.5	-	-	1,645.0	-1,275.7	Waste collection, treatment and disposal activities; materials recovery

หมายเหตุ : D หมายถึง ตัวเลขที่ไม่เปิดเผย

Note : D means disclosure prohibited.

ที่มา : สำมะโนธุรกิจและอุตสาหกรรม พ.ศ.2555 : อุตสาหกรรมการผลิต จังหวัด สุรินทร์ สำนักงานสถิติแห่งชาติ กระทรวงเทคโนโลยีสารสนเทศและการสื่อสาร

Source : The 2012 Business and Industrial Census : Manufacturing Industry, Surin Province, National Statistical Office, Ministry of Information and Communication Technology.

ตาราง 4 คนทำงานในสถานประกอบการอุตสาหกรรมการผลิตในปี 2554 จำแนกตามสถานภาพการทำงาน เพศ และหมวดย่อยอุตสาหกรรม

TABLE 4 PERSONS ENGAGED IN MANUFACTURING ESTABLISHMENTS IN 2011 BY WORK STATUS, SEX AND DIVISION OF INDUSTRY

หมวดย่อยอุตสาหกรรม	จำนวน สถาน- ประกอบการ Number of establishments	รวม			คนทำงานโดยไม่ได้รับค่าจ้าง/ เงินเดือน			ลูกจ้างในกรรมวิธีการผลิต Operatives									ลูกจ้างอื่น ๆ			Division of industry
		Total			Unpaid workers			รวม			ผู้ปฏิบัติงานที่มีฝีมือ			ผู้ปฏิบัติงานไม่มีฝีมือ			Other employees			
		รวม	ชาย	หญิง	รวม	ชาย	หญิง	รวม	ชาย	หญิง	รวม	ชาย	หญิง	รวม	ชาย	หญิง	รวม	ชาย	หญิง	
รวม	21,272	63,128	16,252	46,876	27,746	9,206	18,541	34,614	6,873	27,741	29,104	3,212	25,892	5,510	3,661	1,849	768	174	594	Total
10 การผลิตผลิตภัณฑ์อาหาร	5,900	14,764	9,927	4,837	9,429	6,040	3,389	4,853	3,812	1,041	1,762	1,321	441	3,091	2,491	600	481	74	407	Manufacture of food products
11 การผลิตเครื่องดื่ม	35	256	128	128	58	24	34	195	102	93	46	19	26	150	83	67	2	1	1	Manufacture of beverages
13 การผลิตสิ่งทอ	11,140	34,106	603	33,503	11,885	575	11,310	22,200	28	22,172	22,178	28	22,150	22	-	22	22	-	22	Manufacture of textiles
14 การผลิตเสื้อผ้าเครื่องแต่งกาย	1,173	5,262	1,126	4,136	1,578	445	1,132	3,548	632	2,917	2,425	408	2,017	1,123	224	899	136	49	87	Manufacture of wearing apparels
15 การผลิตเครื่องหนังและผลิตภัณฑ์ที่เกี่ยวข้อง	71	173	59	114	122	47	75	51	12	39	51	12	39	-	-	-	-	-	-	Manufacture of leather and related products
16 การผลิตไม้และผลิตภัณฑ์จากไม้และไม้ก๊อก (ยกเว้นเฟอร์นิเจอร์) การผลิตสิ่งของจากฟาง และวัสดุจากสานอื่นๆ	1,548	3,212	891	2,321	2,376	712	1,664	834	177	657	744	123	621	90	54	36	2	2	-	Manufacture of wood and products of wood and cork (except furniture); manufacture of articles of straw and plaiting materials
17 การผลิตกระดาษและผลิตภัณฑ์กระดาษ	6	34	18	16	9	5	4	22	11	11	22	11	11	-	-	-	3	2	1	Manufacture of paper and paper products
18 การพิมพ์และการผลิตซ้ำบนที่กข้อมูล	19	96	52	43	35	18	17	59	33	26	45	27	19	14	7	7	2	1	1	Printing and reproduction of recorded media
20 การผลิตเคมีภัณฑ์และผลิตภัณฑ์เคมี	41	143	62	81	73	46	27	70	16	54	70	16	54	-	-	-	-	-	-	Manufacture of chemicals and chemical products
21 การผลิตเภสัชภัณฑ์ เคมีภัณฑ์ที่ใช้รักษาโรค และผลิตภัณฑ์จากพืชและสัตว์ที่ใช้รักษาโรค	13	58	15	43	20	7	13	38	8	30	38	8	30	-	-	-	-	-	-	Manufacture of pharmaceuticals, medicinal chemical and botanical products
22 การผลิตผลิตภัณฑ์ยางและพลาสติก	4	8	5	3	7	4	3	1	1	-	1	1	-	-	-	-	-	-	-	Manufacture of rubber and plastic products
23 การผลิตผลิตภัณฑ์อื่นๆ ที่ทำจากแร่โลหะ	234	803	499	304	406	196	210	390	299	91	259	207	52	132	93	39	7	4	3	Manufacture of other non-metallic mineral products
24 การผลิตโลหะขั้นมูลฐาน	4	65	58	7	4	3	1	59	54	5	33	28	5	26	26	-	2	1	1	Manufacture of basic metals
25 การผลิตผลิตภัณฑ์โลหะประดิษฐ์ (ยกเว้นเครื่องจักรและอุปกรณ์)	292	998	822	177	488	361	127	508	459	49	321	277	44	186	181	5	3	2	1	Manufacture of fabricated metal products (excepts machinery and equipment)
26 การผลิตผลิตภัณฑ์คอมพิวเตอร์ อิเล็กทรอนิกส์ และอุปกรณ์ที่ใช้ในทางทัศนศาสตร์	2	D	D	-	D	D	-	-	-	-	-	-	-	-	-	-	-	-	-	Manufacture of computers, electronic and optical products
27 การผลิตอุปกรณ์ไฟฟ้า	3	D	D	D	D	D	-	D	D	D	D	D	D	-	-	-	-	-	-	Manufacture of electrical equipment
28 การผลิตเครื่องจักรและเครื่องมือ ซึ่งมิได้จัดประเภทไว้ในที่อื่น	5	41	35	6	9	6	3	32	29	3	16	13	3	16	16	-	-	-	-	Manufacture of machinery and equipment, n.e.c
29 การผลิตยานยนต์ รถพ่วง และรถกึ่งพ่วง	21	39	30	10	33	24	10	6	6	-	4	4	-	2	2	-	-	-	-	Manufacture of motor vehicles, trailers and semi-trailers

ตาราง 4 คนทำงานในสถานประกอบการอุตสาหกรรมการผลิตในปี 2554 จำแนกตามสถานภาพการทำงาน เพศ และหมวดย่อยอุตสาหกรรม (ต่อ)

TABLE 4 PERSONS ENGAGED IN MANUFACTURING ESTABLISHMENTS IN 2011 BY WORK STATUS, SEX AND DIVISION OF INDUSTRY (Contd.)

หมวดย่อยอุตสาหกรรม	จำนวน	รวม			คนทำงานโดยไม่ได้รับค่าจ้าง/ เงินเดือน			ลูกจ้างในกรรมวิธีการผลิต Operatives									ลูกจ้างอื่น ๆ			Division of industry	
	สถาน- ประกอบการ	Total			Unpaid workers			รวม			ผู้ปฏิบัติงานที่มีฝีมือ			ผู้ปฏิบัติงานไม่มีฝีมือ			Other employees				
	Number of establishments	รวม	ชาย	หญิง	รวม	ชาย	หญิง	Total			Skill labour			Unskill labour			รวม	ชาย	หญิง		
								Total	Male	Female	Total	Male	Female	Total	Male	Female					Total
30 การผลิตอุปกรณ์ขนส่งอื่น ๆ	12	19	12	7	19	12	7	-	-	-	-	-	-	-	-	-	-	-	-	-	Manufacture of other transport equipment
31 การผลิตเฟอร์นิเจอร์	215	1,164	893	271	328	236	92	828	654	174	440	327	113	388	327	61	8	3	5	Manufacture of furniture	
32 การผลิตผลิตภัณฑ์อื่น ๆ	406	1,366	624	742	674	303	371	596	288	308	372	164	208	224	124	100	96	33	63	Other manufacturing	
33 การซ่อมและการติดตั้งเครื่องจักรและอุปกรณ์	79	161	133	28	112	86	26	47	47	-	41	41	-	6	6	-	2	-	2	Repair and installation of machinery and equipment	
37 การจัดการน้ำเสีย	22	53	44	9	32	23	9	21	21	-	19	19	-	1	1	-	-	-	-	-	Sewerage
38 การเก็บรวบรวมของเสีย การบำบัด และการกำจัดของเสียรวมถึงการนำของเสียกลับมาใช้ใหม่	27	294	206	88	44	26	18	248	178	70	208	152	56	40	26	14	2	2	-	Waste collection, treatment and disposal activities; materials recovery	

หมายเหตุ : D หมายถึง ตัวเลขที่ไม่เปิดเผย

Note : D means disclosure prohibited.

ที่มา : สำมะโนธุรกิจและอุตสาหกรรม พ.ศ.2555 : อุตสาหกรรมการผลิต จังหวัด สุรินทร์ สำนักงานสถิติแห่งชาติ กระทรวงเทคโนโลยีสารสนเทศและการสื่อสาร

Source : The 2012 Business and Industrial Census : Manufacturing Industry, Surin Province, National Statistical Office, Ministry of Information and Communication Technology.

ตาราง 5 จำนวนสถานประกอบการอุตสาหกรรมการผลิต จำแนกตามจำนวนวันทำงานต่อสัปดาห์ จำนวนชั่วโมงทำงานเฉลี่ยต่อวันของลูกจ้าง และหมวดย่อยอุตสาหกรรม

TABLE 5 NUMBER OF MANUFACTURING ESTABLISHMENTS BY WORKING DAYS PER WEEK, WORKING HOURS PER DAY OF EMPLOYEES AND DIVISION OF INDUSTRY

หมวดย่อยอุตสาหกรรม	จำนวนสถานประกอบการ	คนทำงานโดยไม่ได้รับค่าจ้าง/เงินเดือน Unpaid workers						ลูกจ้างในกรรมวิธีการผลิต Operatives						ลูกจ้างอื่น ๆ Other employees						Division of industry
		จำนวนวันทำงานต่อสัปดาห์			จำนวนชั่วโมงทำงานเฉลี่ยต่อวัน			จำนวนวันทำงานต่อสัปดาห์			จำนวนชั่วโมงทำงานเฉลี่ยต่อวัน			จำนวนวันทำงานต่อสัปดาห์			จำนวนชั่วโมงทำงานเฉลี่ยต่อวัน			
		Number of working days per week			Number of working hours per day			Number of working days per week			Number of working hours per day			Number of working days per week			Number of working hours per day			
		< 5	6	7	< 8	8 - 10	11 - 12	< 5	6	7	< 8	8 - 10	11 - 12	< 5	6	7	< 8	8 - 10	11 - 12	
รวม	21,272	5,308	2,870	13,036	7,477	13,371	366	211	962	3,002	481	3,646	44	3	213	17	4	226	3	Total
10 การผลิตผลิตภัณฑ์อาหาร	5,900	1,694	681	3,500	3,101	2,536	238	33	259	328	105	482	33	3	183	14	4	193	2	Manufacture of food products
11 การผลิตเครื่องดื่ม	35	3	12	18	6	27	-	3	14	10	2	25	-	-	1	-	-	1	-	Manufacture of beverages
13 การผลิตสิ่งทอ	11,140	2,924	1,665	6,550	2,836	8,301	2	12	452	2,368	221	2,608	2	-	11	-	-	11	-	Manufacture of textiles
14 การผลิตเสื้อผ้าเครื่องแต่งกาย	1,173	101	216	853	259	881	29	4	31	70	1	99	4	-	3	-	-	3	-	Manufacture of wearing apparels
15 การผลิตเครื่องหนังและผลิตภัณฑ์ที่เกี่ยวข้อง	71	34	9	29	9	50	13	4	1	2	1	6	-	-	-	-	-	-	-	Manufacture of leather and related products
16 การผลิตไม้และผลิตภัณฑ์จากไม้และไม้ก๊อก (ยกเว้นเฟอร์นิเจอร์) การผลิตสิ่งของจากฟาง และวัสดุจากสานอื่นๆ	1,548	350	30	1,163	930	565	48	82	8	54	84	60	-	-	1	1	-	1	-	1 Manufacture of wood and products of wood and cork (except furniture); manufacture of articles of straw and plaiting materials
17 การผลิตกระดาษและผลิตภัณฑ์กระดาษ	6	3	1	1	2	2	1	-	1	-	-	1	-	-	1	-	-	1	-	Manufacture of paper and paper products
18 การพิมพ์และการผลิตซ้ำสื่อบันทึกข้อมูล	19	1	8	9	2	14	2	-	8	3	1	10	-	-	1	-	-	1	-	Printing and reproduction of recorded media
20 การผลิตเคมีภัณฑ์และผลิตภัณฑ์เคมี	41	6	-	35	14	25	2	5	-	10	4	9	-	-	-	-	-	-	-	Manufacture of chemicals and chemical products
21 การผลิตเภสัชภัณฑ์ เคมีภัณฑ์ที่ใช้รักษาโรค และผลิตภัณฑ์จากพืชและสัตว์ที่ใช้รักษาโรค	13	2	3	9	2	10	2	-	3	5	-	6	2	-	-	-	-	-	-	Manufacture of pharmaceuticals, medicinal chemical and botanical products
22 การผลิตผลิตภัณฑ์ยางและพลาสติก	4	2	1	1	1	3	-	-	-	1	1	-	-	-	-	-	-	-	-	Manufacture of rubber and plastic products
23 การผลิตผลิตภัณฑ์อื่นๆ ที่ทำจากแร่โลหะ	234	32	13	184	97	129	3	15	16	34	13	52	-	-	2	-	-	2	-	Manufacture of other non-metallic mineral products
24 การผลิตโลหะขั้นมูลฐาน	4	1	1	1	1	2	-	-	2	1	1	2	-	-	1	-	-	1	-	Manufacture of basic metals
25 การผลิตผลิตภัณฑ์โลหะประดิษฐ์ (ยกเว้นเครื่องจักรและอุปกรณ์)	292	39	97	155	44	246	-	12	93	34	18	120	-	-	2	-	-	2	-	Manufacture of fabricated metal products (excepts machinery and equipment)
26 การผลิตผลิตภัณฑ์คอมพิวเตอร์ อิเล็กทรอนิกส์ และอุปกรณ์ที่ใช้ในทางทัศนศาสตร์	2	D	-	D	-	-	-	-	-	-	-	-	-	-	-	-	-	-	-	Manufacture of computers, electronic and optical products
27 การผลิตอุปกรณ์ไฟฟ้า	3	-	D	D	-	D	-	-	-	D	-	-	D	-	-	-	-	-	-	Manufacture of electrical equipment
28 การผลิตเครื่องจักรและเครื่องมือ ซึ่งมีได้จัดประเภทไว้ในที่อื่น	5	-	2	3	1	4	-	-	2	2	-	4	-	-	-	-	-	-	-	Manufacture of machinery and equipment, n.e.c
29 การผลิตยานยนต์ รถพ่วง และรถกึ่งพ่วง	21	7	2	12	10	11	-	1	1	-	1	1	-	-	-	-	-	-	-	Manufacture of motor vehicles, trailers and semi-trailers
30 การผลิตอุปกรณ์ขนส่งอื่นๆ	12	-	1	11	1	11	-	-	-	-	-	-	-	-	-	-	-	-	-	Manufacture of other transport equipment
31 การผลิตเฟอร์นิเจอร์	215	31	46	132	18	185	6	28	29	32	8	81	-	-	4	-	-	4	-	Manufacture of furniture
32 การผลิตผลิตภัณฑ์อื่นๆ	406	47	47	310	110	277	17	2	24	36	11	51	-	-	2	1	-	3	-	Other manufacturing
33 การซ่อมและการติดตั้งเครื่องจักรและอุปกรณ์	79	16	24	39	21	56	2	3	11	-	3	11	-	-	-	2	-	2	-	Repair and installation of machinery and equipment

ตาราง 5 จำนวนสถานประกอบการอุตสาหกรรมการผลิต จำแนกตามจำนวนวันทำงานต่อสัปดาห์ จำนวนชั่วโมงทำงานเฉลี่ยต่อวันของลูกจ้าง และหมวดย่อยอุตสาหกรรม (ต่อ)

TABLE 5 NUMBER OF MANUFACTURING ESTABLISHMENTS BY WORKING DAYS PER WEEK, WORKING HOURS PER DAY OF EMPLOYEES AND DIVISION OF INDUSTRY (Contd.)

หมวดย่อยอุตสาหกรรม	จำนวน สถาน ประกอบการ Number of establishments	คนทำงานโดยไม่ได้รับค่าจ้าง/เงินเดือน Unpaid workers						ลูกจ้างในกรรมวิธีการผลิต Operatives						ลูกจ้างอื่น ๆ Other employees						Division of industry	
		จำนวนวันทำงานต่อสัปดาห์			จำนวนชั่วโมงทำงานเฉลี่ยต่อวัน			จำนวนวันทำงานต่อสัปดาห์			จำนวนชั่วโมงทำงานเฉลี่ยต่อวัน			จำนวนวันทำงานต่อสัปดาห์			จำนวนชั่วโมงทำงานเฉลี่ยต่อวัน				
		Number of working days per week	Number of working hours per day	Number of working days per week	Number of working hours per day	Number of working days per week	Number of working hours per day	Number of working days per week	Number of working hours per day	Number of working days per week	Number of working hours per day	Number of working days per week	Number of working hours per day	Number of working days per week	Number of working hours per day	Number of working days per week	Number of working hours per day				
	< 5	6	7	< 8	8 - 10	11 - 12	< 5	6	7	< 8	8 - 10	11 - 12	< 5	6	7	< 8	8 - 10	11 - 12			
37 การจัดการน้ำเสีย	22	4	7	10	4	16	1	3	3	6	1	9	1	-	-	-	-	-	-	-	Sewerage
38 การเก็บรวบรวมของเสีย การบำบัด และการกำจัด ของเสียรวมถึงการนำของเสียกลับมาใช้ใหม่	27	10	5	11	8	18	-	3	6	7	3	10	-	-	1	-	-	1	-	-	Waste collection, treatment and disposal activities; materials recovery

หมายเหตุ : D หมายถึง ตัวเลขที่ไม่เปิดเผย

Note : D means disclosure prohibited.

ที่มา : สำมะโนธุรกิจและอุตสาหกรรม พ.ศ.2555 : อุตสาหกรรมการผลิต จังหวัด สุรินทร์ สำนักงานสถิติแห่งชาติ กระทรวงเทคโนโลยีสารสนเทศและการสื่อสาร

Source : The 2012 Business and Industrial Census : Manufacturing Industry, Surin Province, National Statistical Office, Ministry of Information and Communication Technology.

ตาราง 6 ค่าตอบแทนแรงงานในปี 2554 จำแนกตามหมวดย่อยอุตสาหกรรม (ต่อ)

TABLE 6 REMUNERATION IN 2011 BY DIVISION OF INDUSTRY (Contd.)

(พันบาท In Thousand Baht)

หมวดย่อยอุตสาหกรรม	จำนวน สถาน- ประกอบการ Number of establishments	จำนวนลูกจ้าง Number of employees	รวม Total	ลูกจ้างในกรรมวิธีการผลิต Operatives						ลูกจ้างอื่น ๆ Other employees					Division of industry	
				รวม Total	ค่าจ้าง เงินเดือน Wages, salaries	ค่าล่วงเวลา โบนัส ฯลฯ Overtime bonus etc.	สวัสดิการและผลประโยชน์ตอบแทน Fringe benefits		เงินที่สถานประกอบการ จ่ายสมทบเข้ากองทุน เพื่อการประกันสังคม ฯลฯ Employer's contribution to social security	รวม Total	ค่าจ้าง เงินเดือน salaries	ค่าล่วงเวลา โบนัส ฯลฯ Overtime bonus etc.	สวัสดิการและผลประโยชน์ตอบแทน Fringe benefits			เงินที่สถานประกอบการ จ่ายสมทบเข้ากองทุน เพื่อการประกันสังคม ฯลฯ Employer's contribution to social security
							การรักษาพยาบาล Medical care	อื่น ๆ Others					การรักษาพยาบาล Medical care	อื่น ๆ Others		
38 การเก็บรวบรวมของเสีย การบำบัด และการกำจัด ของเสียรวมถึงการนำของเสียกลับมาใช้ใหม่	27	250	4,723.5	4,605.0	4,497.0	-	-	-	108.0	118.4	112.8	-	-	-	5.6	Waste collection, treatment and disposal activities; materials recovery

หมายเหตุ : (1) D หมายถึง ตัวเลขที่ไม่เปิดเผย

(2) - ไม่มีข้อมูลหรือข้อมูลมีค่าเป็น 0 หรือมีข้อมูลจำนวนเล็กน้อย

Note : (1) D means disclosure prohibited.

(2) - Nil or zero or negligible amount

ที่มา : สำมะโนธุรกิจและอุตสาหกรรม พ.ศ.2555 : อุตสาหกรรมการผลิต จังหวัด สุรินทร์ สำนักงานสถิติแห่งชาติ กระทรวงเทคโนโลยีสารสนเทศและการสื่อสาร

Source : The 2012 Business and Industrial Census : Manufacturing Industry, Surin Province, National Statistical Office, Ministry of Information and Communication Technology.

ตาราง 7 จำนวนและร้อยละของสถานประกอบการอุตสาหกรรมการผลิต จำแนกตามอัตราการใช้กำลังการผลิตต่อปี 2554 และหมวดย่อยอุตสาหกรรม

TABLE 7 NUMBER AND PERCENTAGE OF MANUFACTURING ESTABLISHMENTS BY PERCENTAGE OF CAPACITY UTILIZATION IN 2011 AND DIVISION OF INDUSTRY

หมวดย่อยอุตสาหกรรม	จำนวนสถานประกอบการ		อัตราการใช้กำลังการผลิตต่อปี 2554 Percentage of capacity utilization in 2011																						เฉลี่ยต่อสถานประกอบการ	Division of industry	
	Number of establishments		< 10		10 - 19		20 - 29		30 - 39		40 - 49		50 - 59		60 - 69		70 - 79		80 - 89		90 - 99		≥100				
	จำนวน	ร้อยละ	จำนวน	ร้อยละ	จำนวน	ร้อยละ	จำนวน	ร้อยละ	จำนวน	ร้อยละ	จำนวน	ร้อยละ	จำนวน	ร้อยละ	จำนวน	ร้อยละ	จำนวน	ร้อยละ	จำนวน	ร้อยละ	จำนวน	ร้อยละ	จำนวน	ร้อยละ			Average per establishment
รวม	21,272	100.0	14	0.1	217	1.0	267	1.3	310	1.5	586	2.8	2,164	10.2	3,752	17.6	2,378	11.2	4,038	19.0	840	4.0	6,706	31.5	75.8	Total	
10 การผลิตผลิตภัณฑ์อาหาร	5,900	100.0	6	0.1	173	2.9	2	-	2	-	192	3.3	207	3.5	1,279	21.7	821	13.9	1,282	21.7	238	4.0	1,698	28.8	75.9	Manufacture of food products	
11 การผลิตเครื่องดื่ม	35	100.0	-	-	-	-	-	-	-	-	-	-	-	-	3	7.9	8	23.6	9	25.0	4	10.7	12	32.9	83.7	Manufacture of beverages	
13 การผลิตสิ่งทอ	11,140	100.0	2	-	-	-	212	1.9	214	1.9	212	1.9	1,744	15.7	1,698	15.2	1,056	9.5	1,937	17.4	300	2.7	3,766	33.8	75.8	Manufacture of textiles	
14 การผลิตเสื้อผ้าเครื่องแต่งกาย	1,173	100.0	-	-	-	-	8	0.7	27	2.3	41	3.5	6	0.5	204	17.4	241	20.5	235	20.1	53	4.5	359	30.6	78.0	Manufacture of wearing apparels	
15 การผลิตเครื่องหนังและผลิตภัณฑ์ที่เกี่ยวข้อง	71	100.0	-	-	4	5.3	-	-	-	-	-	-	-	9	12.0	9	12.0	14	20.0	24	33.6	4	5.3	9	12.0	71.2	Manufacture of leather and related products
16 การผลิตไม้และผลิตภัณฑ์จากไม้และไม้ก๊อก (ยกเว้นเฟอร์นิเจอร์) การผลิตสิ่งของจากฟาง และวัสดุทุกสานอื่นๆ	1,548	100.0	-	-	41	2.7	43	2.8	44	2.9	84	5.4	135	8.7	422	27.3	20	1.3	177	11.5	128	8.3	453	29.2	71.4	Manufacture of wood and products of wood and cork (except furniture); manufacture of articles of straw and plaiting materials	
17 การผลิตกระดาษและผลิตภัณฑ์กระดาษ	6	100.0	-	-	-	-	1	16.7	-	-	-	-	-	-	-	-	1	16.7	3	50.0	-	-	1	16.7	71.7	Manufacture of paper and paper products	
18 การพิมพ์และการผลิตซ้ำสื่อบันทึกข้อมูล	19	100.0	-	-	-	-	-	-	1	5.9	-	-	1	5.9	1	5.9	2	11.8	6	29.6	1	5.9	7	34.8	80.3	Printing and reproduction of recorded media	
20 การผลิตเคมีภัณฑ์และผลิตภัณฑ์เคมี	41	100.0	-	-	-	-	-	-	4	10.8	13	32.4	7	16.2	-	-	1	2.4	8	20.0	-	-	7	18.1	61.2	Manufacture of chemicals and chemical products	
21 การผลิตเภสัชภัณฑ์ เคมีภัณฑ์ที่ใช้รักษาโรค และผลิตภัณฑ์จากพืชและสัตว์ที่ใช้รักษาโรค	13	100.0	-	-	-	-	-	-	-	-	-	-	2	11.5	2	11.5	2	11.5	2	11.5	2	11.5	6	42.3	82.7	Manufacture of pharmaceuticals, medicinal chemical and botanical products	
22 การผลิตผลิตภัณฑ์ยางและพลาสติก	4	100.0	-	-	-	-	-	-	-	-	-	-	-	-	2	50.0	-	-	2	50.0	-	-	-	-	70.0	Manufacture of rubber and plastic products	
23 การผลิตผลิตภัณฑ์อื่นๆ ที่ทำจากแร่โลหะ	234	100.0	-	-	-	-	-	-	-	-	3	1.2	6	2.5	33	14.0	86	36.7	68	28.9	6	2.5	33	14.1	75.5	Manufacture of other non-metallic mineral products	
24 การผลิตโลหะขั้นมูลฐาน	4	100.0	-	-	-	-	-	-	-	-	-	-	-	-	-	-	-	-	1	25.0	1	25.0	2	50.0	92.5	Manufacture of basic metals	
25 การผลิตผลิตภัณฑ์โลหะประดิษฐ์ (ยกเว้นเครื่องจักรและอุปกรณ์)	292	100.0	-	-	-	-	-	-	-	-	5	1.6	17	5.8	22	7.5	36	12.4	67	22.9	15	5.3	130	44.5	84.6	Manufacture of fabricated metal products (excepts machinery and equipment)	
26 การผลิตผลิตภัณฑ์คอมพิวเตอร์ อิเล็กทรอนิกส์ และอุปกรณ์ที่ใช้ในทางทัศนศาสตร์	2	100.0	-	-	-	-	-	-	-	-	-	-	2	100.0	-	-	-	-	-	-	-	-	-	-	-	50.0	Manufacture of computers, electronic and optical products
27 การผลิตอุปกรณ์ไฟฟ้า	3	100.0	-	-	-	-	-	-	-	-	-	-	-	-	-	-	-	-	-	-	-	-	3	100.0	100.0	Manufacture of electrical equipment	
28 การผลิตเครื่องจักรและเครื่องมือ ซึ่งมีได้จัดประเภทไว้ในที่อื่น	5	100.0	-	-	-	-	-	-	-	-	1	20.0	-	-	-	-	1	20.0	1	20.0	-	-	2	40.0	78.0	Manufacture of machinery and equipment, n.e.c	
29 การผลิตยานยนต์ รถพ่วง และรถกึ่งพ่วง	21	100.0	-	-	-	-	-	-	1	4.8	-	-	2	9.0	7	31.8	5	22.8	3	13.8	-	-	4	18.0	70.3	Manufacture of motor vehicles, trailers and semi-trailers	
30 การผลิตอุปกรณ์ขนส่งอื่นๆ	12	100.0	-	-	-	-	-	-	-	-	-	-	-	-	-	-	1	11.5	4	34.4	3	22.9	4	31.2	87.3	Manufacture of other transport equipment	
31 การผลิตเฟอร์นิเจอร์	215	100.0	1	0.5	-	-	2	0.9	5	2.4	10	4.9	11	5.3	23	10.6	17	7.7	79	36.7	16	7.3	51	23.7	77.1	Manufacture of furniture	

ตาราง 7 จำนวนและร้อยละของสถานประกอบการอุตสาหกรรมการผลิต จำแนกตามอัตราการใช้กำลังการผลิตต่อปี 2554 และหมวดย่อยอุตสาหกรรม (ต่อ)

TABLE 7 NUMBER AND PERCENTAGE OF MANUFACTURING ESTABLISHMENTS BY PERCENTAGE OF CAPACITY UTILIZATION IN 2011 AND DIVISION OF INDUSTRY (Contd.)

หมวดย่อยอุตสาหกรรม	จำนวนสถานประกอบการ		อัตราการใช้กำลังการผลิตต่อปี 2554 Percentage of capacity utilization in 2011																								เฉลี่ยต่อสถานประกอบการ	Division of industry
	Number of establishments		< 10		10 - 19		20 - 29		30 - 39		40 - 49		50 - 59		60 - 69		70 - 79		80 - 89		90 - 99		≥100		Average per establishment			
	จำนวน	ร้อยละ	จำนวน	ร้อยละ	จำนวน	ร้อยละ	จำนวน	ร้อยละ	จำนวน	ร้อยละ	จำนวน	ร้อยละ	จำนวน	ร้อยละ	จำนวน	ร้อยละ	จำนวน	ร้อยละ	จำนวน	ร้อยละ	จำนวน	ร้อยละ	จำนวน	ร้อยละ				
32 การผลิตผลิตภัณฑ์อื่น ๆ	406	100.0	2	0.6	-	-	-	-	5	1.2	12	2.9	10	2.4	35	8.5	45	11.2	111	27.3	55	13.5	132	32.5	82.2	Other manufacturing		
33 การซ่อมและการติดตั้งเครื่องจักรและอุปกรณ์	79	100.0	2	2.2	-	-	-	-	3	4.1	10	12.3	4	4.5	7	8.6	14	17.1	12	15.0	14	17.1	15	19.1	72.7	Repair and installation of machinery		
37 การจัดการน้ำเสีย	22	100.0	-	-	-	-	-	-	-	-	-	-	-	-	6	26.7	4	20.0	3	13.3	-	-	9	40.0	82.0	Sewerage		
38 การเก็บรวบรวมของเสีย การบำบัด และการกำจัดของเสียรวมถึงการนำของเสียกลับมาใช้ใหม่	27	100.0	-	-	-	-	-	-	3	11.1	3	11.1	3	11.1	2	7.4	3	11.1	5	18.5	2	7.4	6	22.2	69.3	Waste collection, treatment and disposal activities; materials recovery		

หมายเหตุ : - ไม่มีข้อมูลหรือข้อมูลมีค่าเป็น 0 หรือมีข้อมูลจำนวนเล็กน้อย

Note : - Nil or zero or negligible amount

ที่มา : สำมะโนธุรกิจและอุตสาหกรรม พ.ศ.2555 : อุตสาหกรรมการผลิต จังหวัด สุรินทร์ สำนักงานสถิติแห่งชาติ กระทรวงเทคโนโลยีสารสนเทศและการสื่อสาร

Source : The 2012 Business and Industrial Census : Manufacturing Industry, Surin Province, National Statistical Office, Ministry of Information and Communication Technology.

ตาราง 8 มูลค่าวัตถุดิบและวัสดุประกอบฯ และสินค้าคงเหลือต้นปีและปลายปี 2554 จำแนกตามหมวดย่อยอุตสาหกรรม

TABLE 8 VALUE OF STOCKS AT THE BEGINNING AND THE END OF 2011 BY DIVISION OF INDUSTRY

(พันบาท In Thousand Baht)

หมวดย่อยอุตสาหกรรม	จำนวน สถาน- ประกอบการ Number of establishments	มูลค่า ณ ต้นปี 2554 At the beginning of 2011					มูลค่า ณ ปลายปี 2554 At the end of 2011					Division of industry
		รวม Total	วัตถุดิบ	สินค้า	สินค้า	สินค้าที่ซื้อมา	รวม Total	วัตถุดิบ	สินค้า	สินค้า	สินค้าที่ซื้อมา	
			และ วัสดุประกอบฯ Materials and components	ระหว่าง ผลิต Work in progress	สำเร็จรูป Finished goods	จำหน่ายใน สภาพเดิม Goods purchased for resale		และ วัสดุประกอบฯ Materials and components	ระหว่าง ผลิต Work in progress	สำเร็จรูป Finished goods	จำหน่ายใน สภาพเดิม Goods purchased for resale	
รวม	21,272	1,977,382.5	882,096.8	714,970.8	370,299.4	10,015.5	1,938,507.2	895,754.3	650,478.1	377,381.0	14,893.8	Total
10 การผลิตผลิตภัณฑ์อาหาร	5,900	811,335.9	421,013.5	174,402.1	215,916.9	3.4	759,855.5	432,829.0	132,465.9	194,558.6	2.0	Manufacture of food products
11 การผลิตเครื่องดื่ม	35	6,934.0	4,256.2	1,490.3	1,187.5	-	4,084.1	2,322.8	844.4	917.0	-	Manufacture of beverages
13 การผลิตสิ่งทอ	11,140	103,413.5	33,212.9	25,961.7	44,238.9	-	92,431.1	27,823.3	30,208.6	34,399.2	-	Manufacture of textiles
14 การผลิตเสื้อผ้าเครื่องแต่งกาย	1,173	786,121.8	277,499.0	477,682.4	30,928.8	11.6	790,677.2	290,203.8	452,216.8	48,245.0	11.6	Manufacture of wearing apparels
15 การผลิตเครื่องหนังและผลิตภัณฑ์ที่เกี่ยวข้อง	71	669.4	357.2	100.6	204.1	7.5	585.4	427.0	91.3	67.2	-	Manufacture of leather and related products
16 การผลิตไม้และผลิตภัณฑ์จากไม้และไม่กึ่งกึ่ง (ยกเว้นเฟอร์นิเจอร์) การผลิตสิ่งของจากฟาง และวัสดุผักสานอื่นๆ	1,548	38,288.2	15,636.7	3,392.8	12,256.1	7,002.6	50,925.7	18,744.6	3,894.3	16,284.6	12,002.2	Manufacture of wood and products of wood and cork (except furniture); manufacture of articles of straw and plaiting materials
17 การผลิตกระดาษและผลิตภัณฑ์กระดาษ	6	5,900.7	1,264.2	2,135.0	2,501.5	-	6,479.2	1,366.2	2,543.0	2,570.0	-	Manufacture of paper and paper products
18 การพิมพ์และการผลิตซ้ำสื่อบันทึกข้อมูล	19	5,421.9	4,921.3	191.3	303.8	5.6	6,831.3	6,593.9	140.6	95.6	1.1	Printing and reproduction of recorded media
20 การผลิตเคมีภัณฑ์และผลิตภัณฑ์เคมี	41	193.3	129.6	17.0	41.8	5.0	190.4	93.7	29.7	57.0	10.0	Manufacture of chemicals and chemical products
21 การผลิตเภสัชภัณฑ์ เคมีภัณฑ์ที่ใช้รักษาโรค และผลิตภัณฑ์จากพืชและสัตว์ที่ใช้รักษาโรค	13	159.3	73.3	53.0	33.0	-	161.4	66.5	52.8	42.1	-	Manufacture of pharmaceuticals, medicinal chemical and botanical products
22 การผลิตผลิตภัณฑ์ยางและพลาสติก	4	49.0	29.0	-	20.0	-	34.5	24.5	-	10.0	-	Manufacture of rubber and plastic products
23 การผลิตผลิตภัณฑ์อื่นๆ ที่ทำจากแร่โลหะ	234	60,826.4	42,134.5	1,436.3	17,155.6	100.0	61,660.0	30,686.1	810.3	30,113.7	50.0	Manufacture of other non-metallic mineral products
24 การผลิตโลหะขั้นมูลฐาน	4	997.5	742.5	190.0	65.0	-	474.6	349.6	75.0	50.0	-	Manufacture of basic metals
25 การผลิตผลิตภัณฑ์โลหะประดิษฐ์ (ยกเว้นเครื่องจักรและอุปกรณ์)	292	47,223.1	31,501.5	2,464.8	10,497.9	2,758.9	44,968.5	32,686.2	2,131.4	7,480.3	2,670.6	Manufacture of fabricated metal products (excepts machinery and equipment)
26 การผลิตผลิตภัณฑ์คอมพิวเตอร์ อิเล็กทรอนิกส์ และอุปกรณ์ที่ใช้ในทางทัศนศาสตร์	2	D	D	-	-	-	D	D	-	-	-	Manufacture of computers, electronic and optical products
27 การผลิตอุปกรณ์ไฟฟ้า	3	D	D	-	D	-	D	D	-	D	-	Manufacture of electrical equipment
28 การผลิตเครื่องจักรและเครื่องมือ ซึ่งไม่ได้จัดประเภทไว้ในที่อื่น	5	3,325.5	3,150.5	105.0	70.0	-	3,325.0	3,252.0	43.0	30.0	-	Manufacture of machinery and equipment, n.e.c
29 การผลิตยานยนต์ รถพ่วง และรถกึ่งพ่วง	21	645.8	596.9	12.0	37.0	-	171.4	108.3	13.5	49.6	-	Manufacture of motor vehicles, trailers and semi-trailers
30 การผลิตอุปกรณ์ขนส่งอื่นๆ	12	534.3	409.8	23.4	91.6	9.6	395.3	282.6	22.0	84.6	6.2	Manufacture of other transport equipment
31 การผลิตเฟอร์นิเจอร์	215	53,842.6	26,030.5	8,835.1	18,976.9	-	54,436.6	22,076.8	10,595.0	21,764.8	-	Manufacture of furniture
32 การผลิตผลิตภัณฑ์อื่นๆ	406	47,568.8	16,248.6	16,137.6	15,142.6	40.0	58,903.3	24,558.6	14,152.2	20,167.5	25.0	Other manufacturing

ตาราง 8 มูลค่าวัตถุดิบและวัสดุประกอบฯ และสินค้าคงเหลือต้นปีและปลายปี 2554 จำแนกตามหมวดย่อยอุตสาหกรรม (ต่อ)

TABLE 8 VALUE OF STOCKS AT THE BEGINNING AND THE END OF 2011 BY DIVISION OF INDUSTRY (Contd.)

(พันบาท In Thousand Baht)

หมวดย่อยอุตสาหกรรม	จำนวน สถาน- ประกอบการ Number of establishments	มูลค่า ณ ต้นปี 2554 At the beginning of 2011					มูลค่า ณ ปลายปี 2554 At the end of 2011					Division of industry
		รวม Total	วัตถุดิบ	สินค้า	สินค้า	สินค้าที่ซื้อมา	รวม Total	วัตถุดิบ	สินค้า	สินค้า	สินค้าที่ซื้อมา	
			และ วัสดุประกอบฯ Materials and components	ระหว่าง ผลิต Work in progress	สำเร็จรูป Finished goods	จำหน่ายใน สภาพเดิม Goods purchased for resale		และ วัสดุประกอบฯ Materials and components	ระหว่าง ผลิต Work in progress	สำเร็จรูป Finished goods	จำหน่ายใน สภาพเดิม Goods purchased for resale	
33 การซ่อมและการติดตั้งเครื่องจักรและอุปกรณ์	79	1,802.1	1,180.5	63.5	486.7	71.3	1,327.1	834.8	43.5	333.6	115.2	Repair and installation of machinery and equipment
37 การจัดการน้ำเสีย	22	3.6	3.6	-	-	-	3.5	3.5	-	-	-	Sewerage
38 การเก็บรวบรวมของเสีย การบำบัด และการกำจัดของเสียรวมถึงการนำของเสียกลับมาใช้ใหม่	27	2,061.4	1,641.6	277.0	142.8	-	530.9	365.9	105.0	60.0	-	Waste collection, treatment and disposal activities; materials recovery

หมายเหตุ : D หมายถึง ตัวเลขที่ไม่เปิดเผย

Note : D means disclosure prohibited.

ที่มา : สำมะโนธุรกิจและอุตสาหกรรม พ.ศ.2555 : อุตสาหกรรมการผลิต จังหวัด สุรินทร์ สำนักงานสถิติแห่งชาติ กระทรวงเทคโนโลยีสารสนเทศและการสื่อสาร

Source : The 2012 Business and Industrial Census : Manufacturing Industry, Surin Province, National Statistical Office, Ministry of Information and Communication Technology.

ตาราง 9 ส่วนเปลี่ยนแปลงของมูลค่าวัตถุดิบและวัสดุประกอบฯ และสินค้าคงเหลือในปี 2554 จำแนกตามหมวดย่อยอุตสาหกรรม

TABLE 9 CHANGE IN VALUE OF STOCKS IN 2011 BY DIVISION OF INDUSTRY

(พันบาท In Thousand Baht)

หมวดย่อยอุตสาหกรรม	จำนวน สถาน- ประกอบการ Number of establishments	ส่วนเปลี่ยนแปลงของมูลค่าวัตถุดิบและวัสดุประกอบฯ และสินค้าคงเหลือ Change in value of stocks					สินค้าที่ซื้อ มาจำหน่ายในสภาพเดิม Goods purchased for resale	Division of industry
		รวม Total	วัตถุดิบและ วัสดุประกอบฯ Materials and components	สินค้าระหว่าง ผลิต Work in progress	สินค้า สำเร็จรูป Finished goods			
รวม	21,272	-38,875.4	13,657.5	-64,492.7	7,081.6	4,878.3	Total	
10 การผลิตผลิตภัณฑ์อาหาร	5,900	-51,480.4	11,815.5	-41,936.2	-21,358.3	-1.4	Manufacture of food products	
11 การผลิตเครื่องดื่ม	35	-2,849.9	-1,933.5	-645.9	-270.5	-	Manufacture of beverages	
13 การผลิตสิ่งทอ	11,140	-10,982.4	-5,389.6	4,246.9	-9,839.7	-	Manufacture of textiles	
14 การผลิตเสื้อผ้าเครื่องแต่งกาย	1,173	4,555.4	12,704.8	-25,465.6	17,316.3	-	Manufacture of wearing apparels	
15 การผลิตเครื่องหนังและผลิตภัณฑ์ที่เกี่ยวข้อง	71	-84.0	69.8	-9.3	-137.0	-7.5	Manufacture of leather and related products	
16 การผลิตไม้และผลิตภัณฑ์จากไม้และไม้ก๊อก (ยกเว้นเฟอร์นิเจอร์) การผลิตสิ่งของจากฟาง และวัสดุถักสานอื่นๆ	1,548	12,637.5	3,107.9	501.5	4,028.5	4,999.6	Manufacture of wood and products of wood and cork (except furniture); manufacture of articles of straw and plaiting materials	
17 การผลิตกระดาษและผลิตภัณฑ์กระดาษ	6	578.5	102.0	408.0	68.5	-	Manufacture of paper and paper products	
18 การพิมพ์และการผลิตซ้ำสื่อบันทึกข้อมูล	19	1,409.4	1,672.6	-50.6	-208.1	-4.5	Printing and reproduction of recorded media	
20 การผลิตเคมีภัณฑ์และผลิตภัณฑ์เคมี	41	-2.9	-35.8	12.7	15.3	5.0	Manufacture of chemicals and chemical products	
21 การผลิตเภสัชภัณฑ์ เคมีภัณฑ์ที่ใช้รักษาโรค และผลิตภัณฑ์จากพืชและสัตว์ที่ใช้รักษาโรค	13	2.1	-6.8	-0.2	9.1	-	Manufacture of pharmaceuticals, medicinal chemical and botanical products	
22 การผลิตผลิตภัณฑ์ยางและพลาสติก	4	-14.5	-4.5	-	-10.0	-	Manufacture of rubber and plastic products	
23 การผลิตผลิตภัณฑ์อื่นๆ ที่ทำจากแร่โลหะ	234	833.6	-11,448.4	-626.1	12,958.1	-50.0	Manufacture of other non-metallic mineral products	
24 การผลิตโลหะขั้นมูลฐาน	4	-522.9	-392.9	-115.0	-15.0	-	Manufacture of basic metals	
25 การผลิตผลิตภัณฑ์โลหะประดิษฐ์ (ยกเว้นเครื่องจักรและอุปกรณ์)	292	-2,254.6	1,184.8	-333.4	-3,017.6	-88.3	Manufacture of fabricated metal products (excepts machinery and equipment)	
26 การผลิตผลิตภัณฑ์คอมพิวเตอร์ อิเล็กทรอนิกส์ และอุปกรณ์ที่ใช้ในทางทัศนศาสตร์	2	D	D	-	-	-	Manufacture of computers, electronic and optical products	

ตาราง 9 ส่วนเปลี่ยนแปลงของมูลค่าวัตถุดิบและวัสดุประกอบฯ และสินค้าคงเหลือในปี 2554 จำแนกตามหมวดย่อยอุตสาหกรรม (ต่อ)

TABLE 9 CHANGE IN VALUE OF STOCKS IN 2011 BY DIVISION OF INDUSTRY (Contd.)

(พันบาท In Thousand Baht)

หมวดย่อยอุตสาหกรรม	จำนวน สถาน- ประกอบการ Number of establishments	ส่วนเปลี่ยนแปลงของมูลค่าวัตถุดิบและวัสดุประกอบฯ และสินค้าคงเหลือ Change in value of stocks					สินค้าที่ซื้อ มาจำหน่ายใน สภาพเดิม Goods purchased for resale	Division of industry
		รวม Total	วัตถุดิบและ วัสดุประกอบฯ Materials and components	สินค้าระหว่าง ผลิต Work in progress	สินค้า สำเร็จรูป Finished goods			
27 การผลิตอุปกรณ์ไฟฟ้า	3	D	D	-	D	-	Manufacture of electrical equipment	
28 การผลิตเครื่องจักรและเครื่องมือ ซึ่งมิได้จัดประเภทไว้ในที่อื่น	5	-0.5	101.5	-62.0	-40.0	-	Manufacture of machinery and equipment, n.e.c	
29 การผลิตยานยนต์ รถพ่วง และรถกึ่งพ่วง	21	-474.5	-488.5	1.5	12.6	-	Manufacture of motor vehicles, trailers and semi-trailers	
30 การผลิตอุปกรณ์ขนส่งอื่นๆ	12	-139.0	-127.2	-1.4	-7.0	-3.4	Manufacture of other transport equipment	
31 การผลิตเฟอร์นิเจอร์	215	594.0	-3,953.7	1,759.8	2,787.9	-	Manufacture of furniture	
32 การผลิตผลิตภัณฑ์อื่นๆ	406	11,334.5	8,309.9	-1,985.4	5,025.0	-15.0	Other manufacturing	
33 การซ่อมและการติดตั้งเครื่องจักรและอุปกรณ์	79	-474.9	-345.7	-20.0	-153.1	43.9	Repair and installation of machinery and equipment	
37 การจัดการน้ำเสีย	22	-0.1	-0.1	-	-	-	Sewerage	
38 การเก็บรวบรวมของเสีย การบำบัด และการกำจัด ของเสียรวมถึงการนำของเสียกลับมาใช้ใหม่	27	-1,530.5	-1,275.7	-172.0	-82.8	-	Waste collection, treatment and disposal activities; materials recovery	

หมายเหตุ : D หมายถึง ตัวเลขที่ไม่เปิดเผย

Note : D means disclosure prohibited.

ที่มา : สำมะโนธุรกิจและอุตสาหกรรม พ.ศ.2555 : อุตสาหกรรมการผลิต จังหวัด สุรินทร์ สำนักงานสถิติแห่งชาติ กระทรวงเทคโนโลยีสารสนเทศและการสื่อสาร

Source : The 2012 Business and Industrial Census : Manufacturing Industry, Surin Province, National Statistical Office, Ministry of Information and Communication Technology.

ตาราง 10 ค่าใช้จ่ายทั้งสิ้นของสถานประกอบการอุตสาหกรรมการผลิตในปี 2554 จำแนกตามหมวดย่อยอุตสาหกรรม

TABLE 10 TOTAL EXPENSES OF MANUFACTURING ESTABLISHMENTS IN 2011 BY DIVISION OF INDUSTRY

(พันบาท In Thousand Baht)												
หมวดย่อยอุตสาหกรรม	จำนวน สถาน- ประกอบการ Number of establishments	รวม Total	ค่าซื้อวัตถุดิบ และวัสดุประกอบ ที่ใช้ในการผลิต Purchase of materials and components	ค่าเชื้อเพลิง และค่าไฟฟ้า ที่ใช้ใช้ในการผลิต Cost of fuels, electricity used in production	ค่าติดตั้งซ่อมแซมและ บำรุงรักษาสินค้า ที่จำหน่ายให้ลูกค้า Cost of repair and maintenance sales of goods of purchase	ค่าติดตั้งซ่อมแซมและ บำรุงรักษาเครื่องจักร เครื่องมือ Cost of repair and maintenance of machinery and equipment	ค่าซื้อสินค้า ที่ซื้อจากร้านค้า ในสภาพเดิม Purchase of goods for resale	ค่าจ้างเหมาจ่ายให้ สถานประกอบการ อื่นผลิตสินค้าให้ Cost of contract and commission work	ค่าใช้จ่าย ในการขาย Cost of sale	ค่าใช้จ่าย ในการบริหาร และดำเนินงาน Administrative expense	ค่าใช้จ่ายอื่น ๆ Other expenses	Division of industry
รวม	21,272	10,152,742.6	7,600,305.1	492,028.0	4,307.7	111,721.2	68,391.6	3,621.0	178,720.3	1,618,680.7	74,967.0	Total
10 การผลิตผลิตภัณฑ์อาหาร	5,900	6,767,131.4	4,723,686.2	369,193.3	1,424.7	83,503.5	56,375.5	-	125,755.3	1,342,448.6	64,744.4	Manufacture of food products
11 การผลิตเครื่องดื่ม	35	62,201.7	42,842.9	3,531.2	-	1,338.6	-	-	668.5	12,909.5	911.0	Manufacture of beverages
13 การผลิตสิ่งทอ	11,140	478,128.1	359,191.7	26,788.1	6.0	2,924.8	-	-	22,131.4	67,086.0	-	Manufacture of textiles
14 การผลิตเสื้อผ้าเครื่องแต่งกาย	1,173	1,779,683.9	1,632,339.2	54,684.1	67.6	7,500.1	170.5	3,374.2	11,407.0	65,707.8	4,433.5	Manufacture of wearing apparel
15 การผลิตเครื่องหนังและผลิตภัณฑ์ที่เกี่ยวข้อง	71	7,635.1	4,326.0	448.7	-	111.7	7.5	-	1,560.3	1,180.9	-	Manufacture of leather and related products
16 การผลิตไม้และผลิตภัณฑ์จากไม้และไม้ก๊อก (ยกเว้นเฟอร์นิเจอร์) การผลิตสิ่งของจากฟาง และวัสดุจากสานอื่นๆ	1,548	135,067.9	98,089.2	7,277.1	-	1,468.6	2,900.0	78.0	2,581.0	22,627.6	46.4	Manufacture of wood and products of wood and cork (except furniture); manufacture of articles of straw and plaiting materials
17 การผลิตกระดาษและผลิตภัณฑ์กระดาษ	6	3,863.5	1,733.1	513.3	-	24.3	-	-	903.6	689.2	-	Manufacture of paper and paper products
18 การพิมพ์และการผลิตซ้ำสื่อบันทึกข้อมูล	19	26,310.1	20,219.6	1,348.9	112.5	353.9	81.0	168.8	486.2	3,539.3	-	Printing and reproduction of recorded media
20 การผลิตเคมีภัณฑ์และผลิตภัณฑ์เคมี	41	3,321.6	2,580.1	78.3	-	13.6	20.0	-	-	629.7	-	Manufacture of chemicals and chemical products
21 การผลิตเภสัชภัณฑ์ เคมีภัณฑ์ที่ใช้รักษาโรค และผลิตภัณฑ์จากพืชและสัตว์ที่ใช้รักษาโรค	13	1,131.8	617.3	25.8	-	1.8	-	-	9.0	478.0	-	Manufacture of pharmaceuticals, medicinal chemical and botanical products
22 การผลิตผลิตภัณฑ์ยางและพลาสติก	4	600.7	276.6	36.3	-	2.0	-	-	-	285.8	-	Manufacture of rubber and plastic products
23 การผลิตผลิตภัณฑ์อื่นๆ ที่ทำจากแร่โลหะ	234	182,816.2	147,947.3	4,982.7	92.5	7,478.0	687.5	-	1,849.0	19,058.4	720.7	Manufacture of other non-metallic mineral products
24 การผลิตโลหะขั้นมูลฐาน	4	17,824.7	16,230.8	326.5	50.0	81.4	-	-	9.0	1,127.1	-	Manufacture of basic metals
25 การผลิตผลิตภัณฑ์โลหะประดิษฐ์ (ยกเว้นเครื่องจักรและอุปกรณ์)	292	284,868.5	233,742.5	6,891.6	177.9	1,910.1	7,615.6	-	5,960.4	26,227.4	2,343.1	Manufacture of fabricated metal products (excepts machinery and equipment)
26 การผลิตผลิตภัณฑ์คอมพิวเตอร์ อิเล็กทรอนิกส์ และอุปกรณ์ที่ใช้ในทางทัศนศาสตร์	2	D	D	D	-	D	D	-	-	D	-	Manufacture of computers, electronic and optical products
27 การผลิตอุปกรณ์ไฟฟ้า	3	D	D	D	-	-	-	-	D	D	-	Manufacture of electrical equipment
28 การผลิตเครื่องจักรและเครื่องมือ ซึ่งมิได้จัดประเภทไว้ในที่อื่น	5	14,335.5	11,574.0	303.4	110.0	411.3	-	-	359.5	1,577.3	-	Manufacture of machinery and equipment, n.e.c
29 การผลิตยานยนต์ รถพ่วง และรถกึ่งพ่วง	21	3,550.4	2,457.9	246.1	-	29.8	-	-	60.0	756.6	-	Manufacture of motor vehicles, trailers and semi-trailers
30 การผลิตอุปกรณ์ขนส่งอื่นๆ	12	1,720.4	1,207.5	87.3	4.1	10.8	61.9	-	13.8	335.0	-	Manufacture of other transport equipment
31 การผลิตเฟอร์นิเจอร์	215	194,522.6	158,561.4	6,468.3	2,116.1	2,830.1	-	-	484.4	22,343.0	1,719.4	Manufacture of furniture
32 การผลิตผลิตภัณฑ์อื่นๆ	406	157,479.3	123,983.6	5,714.3	1.0	884.3	118.8	-	3,834.7	22,894.1	48.5	Other manufacturing
33 การซ่อมและการติดตั้งเครื่องจักรและอุปกรณ์	79	19,588.3	13,785.6	716.3	77.3	234.1	313.4	-	169.3	4,292.3	-	Repair and installation of machinery and equipment
37 การจัดการน้ำเสีย	22	3,227.2	26.2	2,079.9	-	298.9	-	-	2.9	819.3	-	Sewerage

ตาราง 10 ค่าใช้จ่ายทั้งสิ้นของสถานประกอบการอุตสาหกรรมการผลิตในปี 2554 จำแนกตามหมวดย่อยอุตสาหกรรม (ต่อ)

TABLE 10 TOTAL EXPENSES OF MANUFACTURING ESTABLISHMENTS IN 2011 BY DIVISION OF INDUSTRY (Contd.)

(พันบาท In Thousand Baht)

หมวดย่อยอุตสาหกรรม	จำนวน สถาน- ประกอบการ Number of establishments	รวม Total	ค่าซื้อวัตถุดิบ	ค่าเชื้อเพลิง	ค่าติดตั้งซ่อมแซมและ	ค่าติดตั้งซ่อมแซมและ	ค่าซื้อสินค้า	ค่าจ้างเหมาจ่ายให้	ค่าใช้จ่าย	ค่าใช้จ่าย	ค่าใช้จ่ายอื่น ๆ	Division of industry
			และวัสดุประกอบา ที่ใช้ในการผลิต Purchase of materials and used in production components	และค่าไฟฟ้า ที่ใช้จ่ายในการผลิต Cost of fuels, electricity	บำรุงรักษาสินค้า ที่จำหน่ายให้ลูกค้า Cost of repair and maintenance sales of goods of purchase	บำรุงรักษาเครื่องจักร เครื่องมือ Cost of repair and maintenance of machinery and equipment	ที่ซื้อมาจำหน่าย ในสภาพเดิม Purchase of goods for resale	สถานประกอบการ อื่นผลิตสินค้าให้ Cost of contract and commission work	ในการขาย Cost of sale	ในการบริหาร และดำเนินงาน Administrative expense	Other expenses	
38 การเก็บรวบรวมของเสีย การบำบัด และการกำจัด ของเสียรวมถึงการนำของเสียกลับมาใช้ใหม่	27	6,758.2	4,172.6	257.7	68.0	305.5	-	-	469.0	1,485.5	-	Waste collection, treatment and disposal activities; materials recovery

หมายเหตุ : D หมายถึง ค่าเลขที่ไม่เปิดเผย

Note : D means disclosure prohibited.

ที่มา : สำมะโนธุรกิจและอุตสาหกรรม พ.ศ.2555 : อุตสาหกรรมการผลิต จังหวัด สุรินทร์ สำนักงานสถิติแห่งชาติ กระทรวงเทคโนโลยีสารสนเทศและการสื่อสาร

Source : The 2012 Business and Industrial Census : Manufacturing Industry, Surin Province, National Statistical Office, Ministry of Information and Communication Technology.

ตาราง 11 รายรับทั้งสิ้นของสถานประกอบการอุตสาหกรรมการผลิตในปี 2554 จำแนกตามหมวดย่อยอุตสาหกรรม

TABLE 11 TOTAL RECEIPTS OF MANUFACTURING ESTABLISHMENTS IN 2011 BY DIVISION OF INDUSTRY

(พันบาท In Thousand Baht)												
หมวดย่อยอุตสาหกรรม	จำนวน สถานประกอบการ Number of establishments	รวม Total	มูลค่าขายผลผลิต Sales of goods produced	รายรับจาก การขายสินค้า ที่ซื้อมาจำหน่าย ในสภาพเดิม Sales of goods purchased for resale	รายรับจากการ รับจ้างเหมาทำการ ผลิตสินค้า Receipts for contract and commission work	รายรับจากการให้ บริการ บำรุงรักษา ซ่อมแซมฯ Receipts for repair and installation work done for others	รายรับจากการให้เช่า อาคาร อาคารพร้อมที่ดินฯ Receipts for rent on building, vehicle, machinery and equipment	เงินปันผลรับ Dividend	ดอกเบี้ยรับ Interest	กำไรจากการ เปลี่ยนแปลง อัตราแลกเปลี่ยนฯ Gain form currency exchange	รายรับอื่น ๆ Other receipts	Division of industry
รวม	21,272	12,903,340.5	12,530,549.2	64,258.5	176,844.9	2,571.3	320.3	2,273.7	19,086.8	587.6	106,848.4	Total
10 การผลิตผลิตภัณฑ์อาหาร	5,900	7,711,117.0	7,504,953.7	58,546.3	21,110.9	2,162.5	120.1	4.3	18,798.2	360.4	105,060.7	Manufacture of food products
11 การผลิตเครื่องดื่ม	35	84,276.9	84,137.3	-	-	-	79.2	-	1.0	-	59.4	Manufacture of beverages
13 การผลิตสิ่งทอ	11,140	957,880.0	947,811.1	-	7,707.5	-	-	2,223.5	0.3	-	137.7	Manufacture of textiles
14 การผลิตเสื้อผ้าเครื่องแต่งกาย	1,173	2,431,091.8	2,291,896.9	204.5	138,348.3	-	-	1.3	189.6	227.2	224.0	Manufacture of wearing apparels
15 การผลิตเครื่องหนังและผลิตภัณฑ์ที่เกี่ยวข้อง	71	13,619.8	12,633.6	9.4	976.7	-	-	-	-	-	-	Manufacture of leather and related products
16 การผลิตไม้และผลิตภัณฑ์จากไม้และไม้ก๊อก (ยกเว้นเฟอร์นิเจอร์) การผลิตสิ่งของจากฟาง และวัสดุจากสานอื่นๆ	1,548	195,949.2	193,116.9	400.0	2,405.0	-	-	4.9	-	-	22.3	Manufacture of wood and products of wood and cork (except furniture); manufacture of articles of straw and plaiting materials
17 การผลิตกระดาษและผลิตภัณฑ์กระดาษ	6	5,061.8	5,037.8	-	-	-	24.0	-	-	-	-	Manufacture of paper and paper products
18 การพิมพ์และการผลิตซ้ำสื่อบันทึกข้อมูล	19	38,839.5	38,567.3	146.3	-	54.0	-	-	-	-	71.9	Printing and reproduction of recorded media
20 การผลิตเคมีภัณฑ์และผลิตภัณฑ์เคมี	41	4,880.6	4,850.6	30.0	-	-	-	-	-	-	-	Manufacture of chemicals and chemical products
21 การผลิตเภสัชภัณฑ์ เคมีภัณฑ์ที่ใช้รักษาโรค และผลิตภัณฑ์จากพืชและสัตว์ที่ใช้รักษาโรค	13	1,689.5	1,689.5	-	-	-	-	-	-	-	-	Manufacture of pharmaceuticals, medicinal chemical and botanical products
22 การผลิตผลิตภัณฑ์ยางและพลาสติก	4	824.0	824.0	-	-	-	-	-	-	-	-	Manufacture of rubber and plastic products
23 การผลิตผลิตภัณฑ์อื่นๆ ที่ทำจากแร่โลหะ	234	322,012.2	321,063.8	843.8	-	-	-	30.0	30.0	-	44.7	Manufacture of other non-metallic mineral products
24 การผลิตโลหะขั้นมูลฐาน	4	31,416.7	31,300.7	-	-	-	-	-	-	-	116.0	Manufacture of basic metals
25 การผลิตผลิตภัณฑ์โลหะประดิษฐ์ (ยกเว้นเครื่องจักรและอุปกรณ์)	292	458,902.0	453,742.0	3,803.3	167.0	284.0	-	-	60.6	-	845.2	Manufacture of fabricated metal products (excepts machinery and equipment)
26 การผลิตผลิตภัณฑ์คอมพิวเตอร์ อิเล็กทรอนิกส์ และอุปกรณ์ที่ใช้ในทางทัศนศาสตร์	2	D	D	D	-	-	-	-	-	-	-	Manufacture of computers, electronic and optical products
27 การผลิตอุปกรณ์ไฟฟ้า	3	D	D	-	-	-	-	-	-	-	-	Manufacture of electrical equipment
28 การผลิตเครื่องจักรและเครื่องมือ ซึ่งมิได้จัดประเภทไว้ในที่อื่น	5	20,484.0	20,426.0	-	-	24.0	-	-	-	-	34.0	Manufacture of machinery and equipment, n.e.c
29 การผลิตยานยนต์ รถพ่วง และรถกึ่งพ่วง	21	5,673.0	5,673.0	-	-	-	-	-	-	-	-	Manufacture of motor vehicles, trailers and semi-trailers
30 การผลิตอุปกรณ์ขนส่งอื่นๆ	12	2,931.4	2,854.3	66.7	10.5	-	-	-	-	-	-	Manufacture of other transport equipment
31 การผลิตเฟอร์นิเจอร์	215	313,336.4	312,846.9	-	292.1	-	-	-	-	-	197.4	Manufacture of furniture
32 การผลิตผลิตภัณฑ์อื่นๆ	406	251,954.1	246,069.2	-	5,826.8	-	58.0	-	-	-	-	Other manufacturing
33 การซ่อมและการติดตั้งเครื่องจักรและอุปกรณ์	79	30,410.3	30,140.9	138.2	-	46.8	39.0	9.8	0.4	-	35.2	Repair and installation of machinery and equipment
37 การจัดการน้ำเสีย	22	5,788.8	5,782.0	-	-	-	-	-	6.8	-	-	Sewerage

ตาราง 11 รายรับทั้งสิ้นของสถานประกอบการอุตสาหกรรมการผลิตในปี 2554 จำแนกตามหมวดย่อยอุตสาหกรรม (ต่อ)

TABLE 11 TOTAL RECEIPTS OF MANUFACTURING ESTABLISHMENTS IN 2011 BY DIVISION OF INDUSTRY (Contd.)

(พันบาท In Thousand Baht)

	จำนวน สถานประกอบการ Number of establishments	รวม Total	มูลค่าขายผลผลิต Sales of goods produced	รายรับจาก การขายสินค้า ที่ซื้อมาจำหน่าย ในสภาพเดิม Sales of goods purchased for resale	รายรับจากการ รับจ้างเหมาทำการ ผลิตสินค้า Receipts for contract and commission work	รายรับจากการให้ บริการ บำรุงรักษา ซ่อมแซมฯ Receipts for repair and installation work done for others	รายรับจากการให้เช่า อาคาร อาคารพร้อมที่ดินฯ Receipts for rent on building, vehicle, machinery and equipment	เงินปันผลรับ Dividend	ดอกเบี้ยรับ Interest	กำไรจากการ เปลี่ยนแปลง อัตราแลกเปลี่ยน Gain from currency exchange	รายรับอื่น ๆ Other receipts	Division of industry
38 การเก็บรวบรวมของเสีย การบำบัด และการกำจัด ของเสียรวมถึงการนำของเสียกลับมาใช้ใหม่	27	13,685.7	13,685.7	-	-	-	-	-	-	-	-	Waste collection, treatment and disposal activities; materials recovery

หมายเหตุ : D หมายถึง ตัวเลขที่ไม่เปิดเผย

Note : D means disclosure prohibited.

ที่มา : สำมะโนธุรกิจและอุตสาหกรรม พ.ศ.2555 : อุตสาหกรรมการผลิต จังหวัด สุรินทร์ สำนักงานสถิติแห่งชาติ กระทรวงเทคโนโลยีสารสนเทศและการสื่อสาร

Source : The 2012 Business and Industrial Census : Manufacturing Industry, Surin Province, National Statistical Office, Ministry of Information and Communication Technology.

ตาราง 12 มูลค่าตามบัญชีของสินทรัพย์ถาวรในปี 2554 จำนวนตามหมวดย่อยอุตสาหกรรม

TABLE 12 BOOK VALUE OF FIXED ASSETS IN 2011 BY DIVISION OF INDUSTRY

(พันบาท In Thousand Baht)

หมวดย่อยอุตสาหกรรม	จำนวน สถาน- ประกอบการ	มูลค่าสินทรัพย์ต้นงวด Book value of fixed assets 1 Jan. 2011								มูลค่าสินทรัพย์ปลายงวด Book value of fixed assets 31 Dec. 2011								Division of industry
		รวม	ที่ดิน	อาคารและ สิ่งก่อสร้าง	เครื่องจักร	ยานพาหนะ	เครื่องใช้ สำนักงาน	เครื่องมือ อื่นๆ	สินทรัพย์ ถาวรอื่น ๆ	รวม	ที่ดิน	อาคารและ สิ่งก่อสร้าง	เครื่องจักร	ยานพาหนะ	เครื่องใช้ สำนักงาน	เครื่องมือ อื่นๆ	สินทรัพย์ ถาวรอื่น ๆ	
		Total	Land	Building and construction	Machinery	Vehicles	Office appliances	Other tools	Other fixed assets	Total	Land	Building and construction	Machinery	Vehicles	Office appliances	Other tools	Other fixed assets	
รวม	21,272	44,494,825.0	5,237,693.5	5,718,953.6	29,763,108.6	3,332,790.6	106,218.1	333,691.2	2,369.5	38,085,732.2	5,676,757.3	4,935,284.2	24,313,340.7	2,738,311.6	97,805.0	321,855.0	2,378.4	Total
10 การผลิตผลิตภัณฑ์อาหาร	5,900	39,120,262.1	3,571,113.9	4,132,033.1	29,234,129.7	2,053,019.9	21,310.1	108,653.1	2.4	33,124,735.3	3,968,597.4	3,483,067.2	23,834,160.9	1,685,224.6	19,544.7	134,138.2	2.4	Manufacture of food products
11 การผลิตเครื่องดื่ม	35	101,238.6	18,222.5	37,639.8	23,853.5	20,507.0	485.8	530.1	-	90,575.1	20,133.5	33,400.8	18,988.7	17,177.6	438.2	436.4	-	Manufacture of beverages
13 การผลิตสิ่งทอ	11,140	2,196,130.9	741,456.1	635,792.4	42,940.0	623,333.1	5,247.7	147,361.6	-	2,018,403.2	761,429.4	590,277.0	37,490.5	505,932.4	4,298.1	118,975.8	-	Manufacture of textiles
14 การผลิตเสื้อผ้าเครื่องแต่งกาย	1,173	1,119,111.3	217,788.1	447,909.8	254,585.0	128,278.4	49,518.7	20,143.8	887.5	999,463.9	216,933.9	400,553.6	226,136.8	90,461.2	43,273.0	21,156.0	949.4	Manufacture of wearing apparel
15 การผลิตเครื่องหนังและผลิตภัณฑ์ที่เกี่ยวข้อง	71	21,178.8	6,876.3	6,264.2	1,555.9	6,098.3	44.3	339.9	-	20,786.5	7,654.3	6,011.3	1,320.8	5,450.1	33.9	316.2	-	Manufacture of leather and related products
16 การผลิตไม้และผลิตภัณฑ์จากไม้และไม่ไม้ก๊อก (ยกเว้นเฟอร์นิเจอร์) การผลิตสิ่งของจากฟาง และวัสดุจากสานอื่นๆ	1,548	386,009.1	131,643.6	117,942.8	40,249.3	91,339.4	1,092.7	3,741.4	-	360,929.1	137,653.5	106,163.5	35,604.4	77,294.1	1,030.7	3,183.0	-	Manufacture of wood and products of wood and cork (except furniture); manufacture of articles of straw and plaiting materials
17 การผลิตกระดาษและผลิตภัณฑ์กระดาษ	6	8,249.4	650.0	1,363.4	3,832.4	2,189.3	125.0	89.2	-	7,827.0	670.0	1,317.3	3,897.0	1,751.7	127.0	64.1	-	Manufacture of paper and paper products
18 การพิมพ์และการผลิตซ้ำสื่อบันทึกข้อมูล	19	135,039.7	75,955.0	28,082.5	20,589.2	5,212.5	4,142.0	923.6	135.0	135,849.3	82,316.3	26,264.4	18,261.1	4,426.9	3,657.8	815.0	108.0	Printing and reproduction of recorded media
20 การผลิตเคมีภัณฑ์และผลิตภัณฑ์เคมี	41	6,969.9	1,497.5	1,553.6	258.6	3,495.8	86.1	78.4	-	6,692.0	1,492.5	1,499.1	235.6	3,310.8	80.9	73.1	-	Manufacture of chemicals and chemical products
21 การผลิตเภสัชภัณฑ์ เคมีภัณฑ์ที่ใช้รักษาโรค และผลิตภัณฑ์จากพืชและสัตว์ที่ใช้รักษาโรค	13	7,776.9	5,645.0	945.0	245.0	706.5	54.0	181.4	-	8,328.1	6,492.0	828.3	233.5	584.0	45.9	144.4	-	Manufacture of pharmaceuticals, medicinal chemical and botanical products
22 การผลิตผลิตภัณฑ์ยางและพลาสติก	4	2,446.9	340.0	400.0	240.0	1,362.0	-	104.9	-	2,118.5	392.0	361.0	196.0	1,087.6	-	81.9	-	Manufacture of rubber and plastic products
23 การผลิตผลิตภัณฑ์อื่นๆ ที่ทำจากแร่โลหะ	234	233,566.8	78,664.8	30,614.3	38,872.7	77,914.4	1,682.9	5,817.7	-	215,065.3	81,555.8	27,777.1	35,037.7	64,436.0	1,538.7	4,719.9	-	Manufacture of other non-metallic mineral products
24 การผลิตโลหะขั้นมูลฐาน	4	30,660.5	7,250.0	11,532.2	2,000.0	9,329.9	76.5	471.9	-	27,794.7	7,250.0	10,941.4	1,600.0	7,553.9	68.9	380.5	-	Manufacture of basic metals
25 การผลิตผลิตภัณฑ์โลหะประดิษฐ์ (ยกเว้นเครื่องจักรและอุปกรณ์)	292	429,493.9	154,576.8	95,280.4	44,705.9	97,691.3	18,036.5	18,019.6	1,183.3	406,858.4	145,946.2	87,027.5	44,982.3	94,092.4	19,733.6	13,893.0	1,183.3	Manufacture of fabricated metal products (excepts machinery and equipment)
26 การผลิตผลิตภัณฑ์คอมพิวเตอร์ อิเล็กทรอนิกส์ และอุปกรณ์ที่ใช้ในทางทัศนศาสตร์	2	D	D	D	-	D	D	D	-	D	D	D	-	D	D	D	-	Manufacture of computers, electronic and optical products
27 การผลิตอุปกรณ์ไฟฟ้า	3	D	D	D	D	D	D	D	-	D	D	D	D	D	D	D	-	Manufacture of electrical equipment
28 การผลิตเครื่องจักรและเครื่องมือ ซึ่งมิได้จัดประเภทไว้ในที่อื่น	5	15,978.0	5,620.0	1,570.0	635.0	7,655.0	304.0	194.0	-	14,333.3	5,690.0	1,492.5	515.0	6,229.8	244.0	162.0	-	Manufacture of machinery and equipment, n.e.c
29 การผลิตยานยนต์ รถพ่วง และรถกึ่งพ่วง	21	10,320.1	3,342.2	2,306.8	400.5	4,029.1	47.4	194.1	-	8,922.7	3,482.4	1,686.0	318.5	3,258.9	40.0	136.9	-	Manufacture of motor vehicles, trailers and semi-trailers
30 การผลิตอุปกรณ์ขนส่งอื่นๆ	12	11,262.0	6,050.0	2,625.0	253.7	1,970.5	20.6	342.1	-	12,306.8	6,737.5	2,372.1	818.8	2,068.4	17.9	292.1	-	Manufacture of other transport equipment
31 การผลิตเฟอร์นิเจอร์	215	240,189.1	57,718.0	56,004.3	16,898.8	102,901.0	1,155.4	5,355.0	156.5	227,436.4	58,827.2	52,856.4	21,809.9	87,596.0	1,151.9	5,064.6	130.4	Manufacture of furniture

ตาราง 12 มูลค่าตามบัญชีของสินทรัพย์ถาวรในปี 2554 จำนวนตามหมวดย่อยอุตสาหกรรม (ต่อ)

TABLE 12 BOOK VALUE OF FIXED ASSETS IN 2011 BY DIVISION OF INDUSTRY (Contd.)

(พันบาท In Thousand Baht)

หมวดย่อยอุตสาหกรรม	จำนวน สถาน- ประกอบการ	มูลค่าสินทรัพย์ต้นงวด Book value of fixed assets 1 Jan. 2011									มูลค่าสินทรัพย์ปลายงวด Book value of fixed assets 31 Dec. 2011							Division of industry
		รวม	ที่ดิน	อาคารและ สิ่งก่อสร้าง	เครื่องจักร	ยานพาหนะ	เครื่องใช้ สำนักงาน	เครื่องมือ อื่นๆ	สินทรัพย์ ถาวรอื่น ๆ	รวม	ที่ดิน	อาคารและ สิ่งก่อสร้าง	เครื่องจักร	ยานพาหนะ	เครื่องใช้ สำนักงาน	เครื่องมือ อื่นๆ	สินทรัพย์ ถาวรอื่น ๆ	
		Total	Land	Building and construction	Machinery	Vehicles	Office appliances	Other tools	Other fixed assets	Total	Land	Building and construction	Machinery	Vehicles	Office appliances	Other tools	Other fixed assets	
32 การผลิตผลิตภัณฑ์อื่นๆ	406	323,148.2	130,625.5	83,857.7	27,108.4	60,933.3	1,853.1	18,765.3	4.8	307,074.8	139,457.9	76,954.0	23,282.7	50,650.9	1,670.0	15,054.6	4.8	Other manufacturing
33 การซ่อมและการติดตั้งเครื่องจักรและอุปกรณ์	79	67,450.8	17,075.8	22,374.8	7,022.7	18,544.5	708.0	1,725.0	-	63,789.2	18,167.3	21,834.0	5,983.8	15,775.4	608.4	1,420.3	-	Repair and installation of machinery and equipment
37 การจัดการน้ำเสีย	22	9,060.7	1,217.4	441.5	-	7,289.5	6.3	106.0	-	8,446.6	1,290.4	384.6	-	6,669.1	6.0	96.6	-	Sewerage
38 การเก็บรวบรวมของเสีย การบำบัด และการกำจัดของเสียรวมถึงการนำของเสียกลับมาใช้ใหม่	27	17,325.9	3,890.0	2,310.0	2,682.0	8,000.0	121.0	322.9	-	15,359.7	4,070.0	2,109.0	2,418.6	6,380.0	101.5	280.6	-	Waste collection, treatment and disposal activities; materials recovery

หมายเหตุ : D หมายถึง ตัวเลขที่ไม่เปิดเผย

Note : D means disclosure prohibited.

ที่มา : สำมะโนธุรกิจและอุตสาหกรรม พ.ศ.2555 : อุตสาหกรรมการผลิต จังหวัด สุรินทร์ สำนักงานสถิติแห่งชาติ กระทรวงเทคโนโลยีสารสนเทศและการสื่อสาร

Source : The 2012 Business and Industrial Census : Manufacturing Industry, Surin Province, National Statistical Office, Ministry of Information and Communication Technology.

ตาราง 13 มูลค่าสินทรัพย์ถาวรที่เปลี่ยนแปลงระหว่าง มกราคม - ธันวาคม 2554 จำแนกตามหมวดย่อยอุตสาหกรรม

TABLE 13 VALUE OF FIXED ASSETS CHANGED IN JANUARY - DECEMBER 2011 BY DIVISION OF INDUSTRY

(พันบาท In Thousand Baht)

หมวดย่อยอุตสาหกรรม	จำนวน สถาน- ประกอบการ Number of establishments	รวม Total	มูลค่าสินทรัพย์ถาวรที่เปลี่ยนแปลง Change in value of fixed assets			Division of industry
			มูลค่าสินทรัพย์ ถาวรที่ซื้อหรือ ผลิตขึ้นเอง Value of new or cost producing of fixed assets	มูลค่าสินทรัพย์ ถาวรที่ขาย Value of disposal of fixed assets	ค่าโอน กรรมสิทธิ์ Ownership transfer fee	
รวม	21,272	73,922.1	65,031.2	8,851.7	39.2	Total
10 การผลิตผลิตภัณฑ์อาหาร	5,900	37,762.7	32,821.7	4,916.0	25.0	Manufacture of food products
11 การผลิตเครื่องดื่ม	35	550.0	275.0	275.0	-	Manufacture of beverages
13 การผลิตสิ่งทอ	11,140	767.5	747.5	20.0	-	Manufacture of textiles
14 การผลิตเสื้อผ้าเครื่องแต่งกาย	1,173	3,222.9	3,212.9	10.0	-	Manufacture of wearing apparels
15 การผลิตเครื่องหนังและผลิตภัณฑ์ที่เกี่ยวข้อง	71	52.5	52.5	-	-	Manufacture of leather and related products
16 การผลิตไม้และผลิตภัณฑ์จากไม้และไม้ก๊อก (ยกเว้นเฟอร์นิเจอร์) การผลิตสิ่งของจากฟาง และวัสดุถักสานอื่นๆ	1,548	34.7	34.7	-	-	Manufacture of wood and products of wood and cork (except furniture); manufacture of articles of straw and plaiting materials
17 การผลิตกระดาษและผลิตภัณฑ์กระดาษ	6	951.0	951.0	-	-	Manufacture of paper and paper products
18 การพิมพ์และการผลิตซ้ำสื่อบันทึกข้อมูล	19	-	-	-	-	Printing and reproduction of recorded media
20 การผลิตเคมีภัณฑ์และผลิตภัณฑ์เคมี	41	-	-	-	-	Manufacture of chemicals and chemical products

ตาราง 13 มูลค่าสินทรัพย์ถาวรที่เปลี่ยนแปลงระหว่าง มกราคม - ธันวาคม 2554 จำแนกตามหมวดย่อยอุตสาหกรรม (ต่อ)

TABLE 13 VALUE OF FIXED ASSETS CHANGED IN JANUARY - DECEMBER 2011 BY DIVISION OF INDUSTRY (Contd.)

(พันบาท In Thousand Baht)

หมวดย่อยอุตสาหกรรม	จำนวน สถาน- ประกอบการ Number of establishments	รวม Total	มูลค่าสินทรัพย์ถาวรที่เปลี่ยนแปลง Change in value of fixed assets			Division of industry
			มูลค่าสินทรัพย์ ถาวรที่ซื้อหรือ ผลิตขึ้นเอง Value of new or cost producing of fixed assets	มูลค่าสินทรัพย์ ถาวรที่ขาย Value of disposal of fixed assets	ค่าโอน กรรมสิทธิ์ Ownership transfer fee	
21 การผลิตเภสัชภัณฑ์ เคมีภัณฑ์ที่ใช้รักษาโรค และผลิตภัณฑ์จากพืชและสัตว์ที่ใช้รักษาโรค	13	-	-	-	-	Manufacture of pharmaceuticals, medicinal chemical and botanical products
22 การผลิตผลิตภัณฑ์ยางและพลาสติก	4	-	-	-	-	Manufacture of rubber and plastic products
23 การผลิตผลิตภัณฑ์อื่นๆ ที่ทำจากแร่โลหะ	234	674.4	243.1	431.3	-	Manufacture of other non-metallic mineral products
24 การผลิตโลหะขั้นมูลฐาน	4	-	-	-	-	Manufacture of basic metals
25 การผลิตผลิตภัณฑ์โลหะประดิษฐ์ (ยกเว้นเครื่องจักรและอุปกรณ์)	292	23,453.5	20,493.3	2,946.0	14.2	Manufacture of fabricated metal products (excepts machinery and equipment)
26 การผลิตผลิตภัณฑ์คอมพิวเตอร์ อิเล็กทรอนิกส์ และอุปกรณ์ที่ใช้ในทางทัศนศาสตร์	2	-	-	-	-	Manufacture of computers, electronic and optical products
27 การผลิตอุปกรณ์ไฟฟ้า	3	-	-	-	-	Manufacture of electrical equipment
28 การผลิตเครื่องจักรและเครื่องมือ ซึ่งมิได้จัดประเภทไว้ในที่อื่น	5	-	-	-	-	Manufacture of machinery and equipment, n.e.c
29 การผลิตยานยนต์ รถพ่วง และรถกึ่งพ่วง	21	-	-	-	-	Manufacture of motor vehicles, trailers and semi-trailers
30 การผลิตอุปกรณ์ขนส่งอื่นๆ	12	-	-	-	-	Manufacture of other transport equipment
31 การผลิตเฟอร์นิเจอร์	215	3,251.7	3,251.7	-	-	Manufacture of furniture

ตาราง 13 มูลค่าสินทรัพย์ถาวรที่เปลี่ยนแปลงระหว่าง มกราคม - ธันวาคม 2554 จำแนกตามหมวดย่อยอุตสาหกรรม (ต่อ)

TABLE 13 VALUE OF FIXED ASSETS CHANGED IN JANUARY - DECEMBER 2011 BY DIVISION OF INDUSTRY (Contd.)

(พันบาท In Thousand Baht)

หมวดย่อยอุตสาหกรรม	จำนวน สถาน- ประกอบการ Number of establishments	รวม Total	มูลค่าสินทรัพย์ถาวรที่เปลี่ยนแปลง Change in value of fixed assets			Division of industry
			มูลค่าสินทรัพย์ ถาวรที่ซื้อหรือ ผลิตขึ้นเอง Value of new or cost producing of fixed assets	มูลค่าสินทรัพย์ ถาวรที่ขาย Value of disposal of fixed assets	ค่าโอน กรรมสิทธิ์ Ownership transfer fee	
32 การผลิตผลิตภัณฑ์อื่นๆ	406	-	-	-	-	Other manufacturing
33 การซ่อมและการติดตั้งเครื่องจักรและอุปกรณ์	79	3,201.3	2,947.8	253.5	-	Repair and installation of machinery and equipment
37 การจัดการน้ำเสีย	22	-	-	-	-	Sewerage
38 การเก็บรวบรวมของเสีย การบำบัด และการกำจัด ของเสียรวมถึงการนำของเสียกลับมาใช้ใหม่	27	-	-	-	-	Waste collection, treatment and disposal activities; materials recovery

ที่มา : สำมะโนธุรกิจและอุตสาหกรรม พ.ศ.2555 : อุตสาหกรรมการผลิต จังหวัด สุรินทร์ สำนักงานสถิติแห่งชาติ กระทรวงเทคโนโลยีสารสนเทศและการสื่อสาร

Source : The 2012 Business and Industrial Census : Manufacturing Industry, Surin Province, National Statistical Office, Ministry of Information and Communication Technology.

ภาคผนวก

ภาคผนวก ก
ระเบียบวิธี
จังหวัดสุรินทร์

1. แผนการสุ่มตัวอย่าง

1.1 สถานประกอบการที่มีจำนวนคนทำงาน 1 – 10 คน

แผนการสุ่มตัวอย่างที่ใช้เป็นแบบ Stratified Systematic Sampling โดยมีประเภทมาตรฐานอุตสาหกรรม (ประเทศไทย) ปี 2552 (Thailand Standard Industrial Classification: TSIC 2009) ในระดับกิจกรรมเป็นสตราตัม และสถานประกอบการเป็นหน่วยตัวอย่าง

1) การจัดสตราตัม

ประเภทมาตรฐานอุตสาหกรรม (ประเทศไทย) ปี 2552 (Thailand Standard Industrial Classification: TSIC 2009) ในระดับกิจกรรมเป็นสตราตัม ซึ่งมีทั้งสิ้น 409 สตราตัม

2) การเลือกตัวอย่าง

ได้ทำการเลือกสถานประกอบการตัวอย่างในแต่ละสตราตัม ด้วยวิธีการสุ่มแบบมีระบบ อย่างอิสระต่อกัน ได้จำนวนสถานประกอบการตัวอย่างทั้งสิ้น 1,262 แห่ง จากทั้งสิ้น 21,305 แห่ง

1.2 สถานประกอบการที่มีจำนวนคนทำงานตั้งแต่ 11 คนขึ้นไป

กำหนดให้ทุกสถานประกอบการเป็นหน่วยตัวอย่าง โดยให้ทำการเจนนับสถานประกอบการทุกแห่งจำนวนทั้งสิ้น 222 แห่ง

สรุป จำนวนสถานประกอบการที่ต้องเจนนับมีทั้งสิ้น 222 แห่ง

2. วิธีการประมาณผล

การเสนอผลการสำรวจ ได้เสนอผลในระดับจังหวัด โดยจำแนกตามการประกอบกิจกรรมทางเศรษฐกิจ ตามการจัดประเภทมาตรฐานอุตสาหกรรมประเทศไทย ปี 2552 (Thailand Standard Industrial Classification: TSIC-2009) ในระดับหมวดย่อย และขนาดของสถานประกอบการ (วัดด้วยจำนวนคนทำงาน) ออกเป็น 6 ขนาด ดังนี้

ขนาดของสถานประกอบการ	1	2	3	4	5	6
จำนวนคนทำงาน	1 – 15	16 – 25	26 – 30	31 – 50	51 – 200	> 200

ในการประมาณค่า กำหนดให้

$q = 1, 2, 3, \dots, n_{jklmp}$ (สถานประกอบการตัวอย่าง)

$p = 1, 2, 3, \dots, 12$ (ขนาดของสถานประกอบการ)

$m = 1, 2, 3, \dots, 409$ (กิจกรรม)

$l = 1, 2, 3, \dots, 164$ (หมู่ย่อย)

$k = 1, 2, 3, \dots, 78$ (หมู่ใหญ่)

$j = 1, 2, 3, \dots, 28$ (หมวดย่อย)

2.1 การประมาณผลสำหรับสถานประกอบการที่มีจำนวนคนทำงาน 1 – 10 คน

สูตรการประมาณค่ายอดรวมของลักษณะที่ต้องการศึกษา X สำหรับสถานประกอบการที่มีจำนวนคนทำงาน 1 – 10 คน หมวดย่อย j คือ

$$\hat{X}'_j = \sum_{k=1}^{78} \sum_{l=1}^{164} \sum_{m=1}^{409} \hat{X}'_{jklm}$$

โดยที่

\hat{X}'_{jklm} คือ ค่าประมาณยอดรวมของลักษณะที่ต้องการศึกษา X สำหรับสถานประกอบการที่มีคนทำงาน 1 – 10 คน กิจกรรม m หมู่ย่อย l หมู่ใหญ่ k หมวดย่อย j ซึ่ง

$$\hat{X}'_{jklm} = w'_{jklm} \sum_{p=1}^2 \sum_{q=1}^{n_{jklmp}} x_{jklmpq}$$

x_{jklmpq} คือ ค่าของลักษณะที่ต้องการศึกษา X ของสถานประกอบการตัวอย่าง q ขนาดของสถานประกอบการ p กิจกรรม m หมู่ย่อย l หมู่ใหญ่ k หมวดย่อย j

w'_{jklm} คือ ค่าถ่วงน้ำหนักสำหรับสถานประกอบการที่มีคนทำงาน 1 – 10 คน กิจกรรม m หมู่ย่อย l หมู่ใหญ่ k หมวดย่อย j ซึ่ง

$$w'_{jklm} = \frac{N'_{jklm}}{n'_{jklm}}$$

N'_{jklm} คือ จำนวนสถานประกอบการทั้งสิ้น สำหรับสถานประกอบการที่มีคนทำงาน 1 – 10 คน กิจกรรม m หมู่ย่อย l หมู่ใหญ่ k หมวดย่อย j

n'_{jklm} คือ จำนวนสถานประกอบการตัวอย่างที่เจงนับได้ทั้งสิ้น สำหรับสถานประกอบการที่มีคนทำงาน 1 – 10 คน กิจกรรม m หมู่ย่อย l หมู่ใหญ่ k หมวดย่อย j

2.2 การประมาณผลสำหรับสถานประกอบการที่มีจำนวนคนทำงาน 11 คนขึ้นไป

สูตรการประมาณค่ายอดรวมของลักษณะที่ต้องการศึกษา X สำหรับสถานประกอบการที่มีจำนวนคนทำงานตั้งแต่ 11 คนขึ้นไป ($p = 3, 4, 5, \dots, 12$) หมวดย่อย j คือ

$$\hat{X}_{jp} = \sum_{k=1}^{78} \sum_{l=1}^{164} \sum_{m=1}^{409} \hat{X}_{jklmp}$$

โดยที่

\hat{X}_{jklmp} คือ ค่าประมาณยอดรวมของลักษณะที่ต้องการศึกษา X สำหรับสถานประกอบการที่มีขนาดของสถานประกอบการ p กิจกรรม m หมู่ย่อย l หมู่ใหญ่ k หมวดย่อย j ซึ่ง

$$\hat{X}_{jklmp} = \frac{N_{jklmp}}{N'_{jklmp}} \sum_{q=1}^{n_{jklmp}} x_{jklmpq}$$

x_{jklmpq} คือ ค่าของลักษณะที่ต้องการศึกษา X ของสถานประกอบการตัวอย่าง q ขนาดของสถานประกอบการ p กิจกรรม m หมู่ย่อย l หมู่ใหญ่ k หมวดย่อย j

N_{jklmp} คือ จำนวนสถานประกอบการทั้งสิ้น สำหรับสถานประกอบการที่มีขนาดของสถานประกอบการ p กิจกรรม m หมู่ย่อย l หมู่ใหญ่ k หมวดย่อย j

N'_{jklmp} คือ จำนวนสถานประกอบการที่เจ้านับได้ทั้งสิ้น สำหรับสถานประกอบการที่มีขนาดของสถานประกอบการ p กิจกรรม m หมู่ย่อย l หมู่ใหญ่ k หมวดย่อย j

2.3 การประมาณค่าสัมประสิทธิ์ความแปรผันของค่าประมาณยอดรวม

1) สูตรการประมาณค่าความแปรปรวนของค่าประมาณยอดรวมของลักษณะที่ต้องการศึกษา X สำหรับสถานประกอบการที่มีจำนวนคนทำงาน 1 – 10 คนขึ้นไป หมวดย่อย j คือ

$$\hat{V}(\hat{X}'_{jklm}) = N_{jklm}(N_{jklm} - n_{jklm}) \frac{s_{jklm}^2}{n_{jklm}}$$

โดยที่

$$s_{jklm}^2 = \frac{1}{n_{jklm} - 1} \left[\sum_{q=1}^{n_{jklm}} x_{jklmq}^2 - \frac{\left(\sum_{q=1}^{n_{jklm}} x_{jklmq} \right)^2}{n_{jklm}} \right]$$

2) สูตรการประมาณค่าสัมประสิทธิ์ความแปรผันของค่าประมาณยอดรวมของลักษณะที่ต้องการศึกษา X สำหรับสถานประกอบการที่มีจำนวนคนทำงาน 1 – 10 คน หมวดย่อย j คือ

$$C.V.j = \frac{\sqrt{\sum_{k=1}^{78} \sum_{l=1}^{164} \sum_{m=1}^{409} \hat{V}(\hat{X}'_{jklm})}}{\sum_{k=1}^{78} \sum_{l=1}^{164} \sum_{m=1}^{409} \hat{X}'_{jklm}}$$

3. วิธีการเก็บรวบรวมข้อมูล

การเก็บรวบรวมข้อมูลใช้วิธีส่งเจ้าหน้าที่ ซึ่งเป็นข้าราชการและลูกจ้างของสำนักงานสถิติแห่งชาติออกไปทำการสัมภาษณ์เจ้าของผู้ประกอบการ หรือผู้ที่ได้รับมอบหมายให้ตอบข้อมูลของสถานประกอบการอุตสาหกรรม การผลิต ในระหว่างเดือนพฤษภาคม – สิงหาคม พ.ศ. 2555

4. การประมวลผลข้อมูล

การประมวลผลข้อมูลทุกขั้นตอน และการจัดทำรายงานผลระดับจังหวัด ดำเนินการที่สำนักงานสถิติจังหวัด โดยสำนักงานสถิติแห่งชาติในส่วนกลางให้การสนับสนุนทางด้านวิชาการ เช่น การจัดทำโปรแกรมสำหรับการบันทึกข้อมูลและการประมวลผลข้อมูล และการจัดทำต้นฉบับตารางเสนอผล และรายงานผล เป็นต้น สำหรับการประมวลผลระดับภาคและทั่วประเทศ ดำเนินการที่สำนักงานสถิติแห่งชาติในส่วนกลาง

5. การปิดตัวเลข

ผลรวมของแต่ละจำนวนอาจไม่เท่ากับยอดรวม ทั้งนี้เนื่องจากการปิดเศษ

6. ความคลาดเคลื่อนของข้อมูล

ข้อมูลที่น่าเสนอไว้ในรายงานฉบับนี้อาจจะมีความคลาดเคลื่อนอยู่บ้าง ความคลาดเคลื่อนดังกล่าวเป็นความคลาดเคลื่อนจากการสุ่มตัวอย่าง (Sampling error) และความคลาดเคลื่อนที่ไม่ได้เกิดจากการสุ่มตัวอย่าง (Non-Sampling error) เช่น ผู้ตอบไม่ให้ข้อมูลตามความเป็นจริง ข้อมูลในแบบสอบถามไม่ครบถ้วน การลงรหัสผิดพลาดหรือการบันทึกข้อมูลผิดพลาด เป็นต้น อย่างไรก็ตามสำนักงานสถิติแห่งชาติได้พยายามควบคุมให้ข้อมูลมีความคลาดเคลื่อนน้อยที่สุด จึงขอให้ผู้ใช้ข้อมูลใช้ข้อมูลด้วยความระมัดระวังตามสมควร

ตาราง ค่า c.v. ของจำนวนคนทำงาน ลูกจ้าง ค่าตอบแทนแรงงาน มูลค่าผลผลิต และค่าใช้จ่ายชั้นกลาง จำแนกตามประเภทอุตสาหกรรม สำหรับขนาดของสถานประกอบการ 1 - 10 คน

TABLE c.v. OF NUMBER OF PERSONS ENGAGED, EMPLOYEES, REMUNERATION, VALUE OF GROSS OUTPUT AND INTERMEDIATE CONSUMPTION BY CATEGORY OF INDUSTRY FOR ESTABLISHMENTS WITH 1 - 10 PERSONS ENGAGED

รหัส Code	ประเภทอุตสาหกรรม	จำนวน คนทำงาน Number of persons engaged	ลูกจ้าง Employees		มูลค่าผลผลิต Value of gross output	ค่าใช้จ่าย ชั้นกลาง Intermediate consumption	Category of industry
			จำนวน Number	ค่าตอบแทน แรงงาน Remuneration			
	รวม	0.102	0.2041	0.2452	0.1687	0.2069	Total
10	การผลิตผลิตภัณฑ์อาหาร	0.1501	**	**	**	**	Manufacture of food products
11	การผลิตเครื่องดื่ม	0.1157	0.1837	0.2034	**	**	Manufacture of beverages
13	การผลิตสิ่งทอ	0.1564	0.2431	**	0.1457	0.1308	Manufacture of textiles
14	การผลิตเสื้อผ้าเครื่องแต่งกาย	0.0971	**	**	0.1467	0.2119	Manufacture of wearing apparels
15	การผลิตเครื่องหนังและผลิตภัณฑ์ที่เกี่ยวข้อง	0.0999	**	**	0.1235	0.1628	Manufacture of leather and related products
16	การผลิตไม้และผลิตภัณฑ์จากไม้และไม้ก๊อก (ยกเว้นเฟอร์นิเจอร์) การผลิตสิ่งของจากฟางและวัสดุถักสานอื่นๆ	0.1326	**	**	0.1612	0.2122	Manufacture of wood and products of wood and cork (except furniture); manufacture of articles of straw and plaiting materials
17	การผลิตกระดาษและผลิตภัณฑ์กระดาษ	*	-	-	*	*	Manufacture of paper and paper products
18	การพิมพ์และการผลิตซ้ำสื่อบันทึกข้อมูล	0.0554	0.1063	0.1223	0.1110	0.1392	Printing and reproduction of recorded media

ตาราง 1 ค่า c.v. ของจำนวนคนทำงาน ลูกจ้าง ค่าตอบแทนแรงงาน มูลค่าผลผลิต และค่าใช้จ่ายขั้นกลาง จำแนกตามประเภทอุตสาหกรรม สำหรับขนาดของสถานประกอบการ 1 - 10 คน (ต่อ)

TABLE 1 c.v. OF NUMBER OF PERSONS ENGAGED, EMPLOYEES, REMUNERATION, VALUE OF GROSS OUTPUT AND INTERMEDIATE CONSUMPTION BY CATEGORY OF INDUSTRY FOR ESTABLISHMENTS WITH 1 - 10 PERSONS ENGAGED (cont'd)

รหัส Code	ประเภทอุตสาหกรรม	จำนวน คนทำงาน Number of persons engaged	ลูกจ้าง Employees		มูลค่าผลผลิต Value of gross output	ค่าใช้จ่าย ขั้นกลาง Intermediate consumption	Category of industry
			จำนวน Number	ค่าตอบแทน แรงงาน Remuneration			
20	การผลิตเคมีภัณฑ์และผลิตภัณฑ์เคมี	0.0868	0.2031	0.2243	0.0741	0.0826	Manufacture of chemicals and chemical products
21	การผลิตเภสัชภัณฑ์ เคมีภัณฑ์ที่ใช้รักษาโรค และผลิตภัณฑ์จากพืชและสัตว์ที่ใช้รักษาโรค	0.1475	0.2220	0.1403	0.2135	0.2959	Manufacture of pharmaceuticals, medicinal chemical and botanical products
22	การผลิตผลิตภัณฑ์ยางและพลาสติก	*	*	*	*	*	Manufacture of rubber and plastic products
23	การผลิตผลิตภัณฑ์อื่นๆ ที่ทำจากแร่โลหะ	0.0556	0.1443	0.1995	**	**	Manufacture of other non-metallic mineral products
24	การผลิตโลหะขั้นมูลฐาน	*	*	*	*	*	Manufacture of basic metals
25	การผลิตผลิตภัณฑ์โลหะประดิษฐ์ (ยกเว้นเครื่องจักรและอุปกรณ์)	0.1103	0.2388	0.2957	0.2306	0.2172	Manufacture of fabricated metal products (excepts machinery and equipment)
26	การผลิตผลิตภัณฑ์คอมพิวเตอร์ อิเล็กทรอนิกส์ และอุปกรณ์ที่ใช้ในทางทัศนศาสตร์	*	-	-	*	*	Manufacture of computers, electronic and optical products
27	การผลิตอุปกรณ์ไฟฟ้า	*	*	*	*	*	Manufacture of electrical equipment
28	การผลิตเครื่องจักรและเครื่องมือ ซึ่งมีได้จัดประเภทไว้ในที่อื่น	*	*	*	*	*	Manufacture of machinery and equipment, n.e.c
29	การผลิตยานยนต์ รถพ่วง และรถกึ่งพ่วง	0.0716	*	*	0.1500	0.1833	Manufacture of motor vehicles, trailers and semi-trailers

ตาราง 1 ค่า c.v. ของจำนวนคนทำงาน ลูกจ้าง ค่าตอบแทนแรงงาน มูลค่าผลผลิต และค่าใช้จ่ายขั้นกลาง จำแนกตามประเภทอุตสาหกรรม สำหรับขนาดของสถานประกอบการ 1 - 10 คน (ต่อ)

TABLE 1 c.v. OF NUMBER OF PERSONS ENGAGED, EMPLOYEES, REMUNERATION, VALUE OF GROSS OUTPUT AND INTERMEDIATE CONSUMPTION BY CATEGORY OF INDUSTRY FOR ESTABLISHMENTS WITH 1 - 10 PERSONS ENGAGED (cont'd)

รหัส Code	ประเภทอุตสาหกรรม	จำนวน คนทำงาน Number of persons engaged	ลูกจ้าง Employees		มูลค่าผลผลิต Value of gross output	ค่าใช้จ่าย ขั้นกลาง Intermediate consumption	Category of industry
			จำนวน Number	ค่าตอบแทน แรงงาน Remuneration			
30	การผลิตอุปกรณ์ขนส่งอื่นๆ	0.0557	-	-	0.0849	0.0877	Manufacture of other transport equipment
31	การผลิตเฟอร์นิเจอร์	0.1160	0.2489	0.2786	0.2054	0.2404	Manufacture of furniture
32	การผลิตผลิตภัณฑ์อื่นๆ	0.0748	**	**	0.2057	0.1308	Other manufacturing
33	การซ่อมและการติดตั้งเครื่องจักรและอุปกรณ์	0.1188	**	**	0.1920	0.2206	Repair and installation of machinery and equipment
37	การจัดการน้ำเสีย	0.0821	0.1815	0.2007	0.0908	0.0817	Sewerage
38	การเก็บรวบรวมของเสีย การบำบัด และการกำจัดของเสีย รวมถึงการนำของเสียกลับมาใช้ใหม่	0.1304	**	**	0.1769	0.1426	Waste collection, treatment and disposal activities; materials recovery

หมายเหตุ : (1) * หมายถึง ไม่สามารถประมาณค่าได้

(2) ** หมายถึง ค่า c.v. มีค่าสูง

ที่มา : สำมะโนธุรกิจและอุตสาหกรรม พ.ศ. 2555 : อุตสาหกรรมการผลิต จังหวัดสุรินทร์ สำนักงานสถิติแห่งชาติ กระทรวงเทคโนโลยีสารสนเทศและการสื่อสาร

Note : (1) * means this value cannot be estimated.

(2) ** means this value is not acceptable

Source : The 2012 Business and Industrial Census : Manufacturing Industry, Surin Province, National Statistical Office, Ministry of Information and Communication Technology.

ภาคผนวก ข

คำนิยาม

แนวคิดและคำนิยาม

1. สถานประกอบการอุตสาหกรรมการผลิต

หมายถึง สถานประกอบการที่ดำเนินกิจการเกี่ยวกับการผลิต ซึ่งหมายถึงการเปลี่ยนรูปวัตถุดิบให้เป็นผลิตภัณฑ์ชนิดใหม่ด้วยเครื่องจักรหรือเคมีภัณฑ์ โดยไม่คำนึงถึงว่างานนั้นทำด้วยเครื่องจักรหรือด้วยมือหรือทำในโรงงาน โรงซ่อม หรือเคหะสถาน หรือผลิตภัณฑ์นั้นขายส่งหรือขายปลีกก็ตาม การประกอบชิ้นส่วนของผลิตภัณฑ์นั้นว่าเป็นการผลิตด้วย

2. การจำแนกประเภทอุตสาหกรรมการผลิต

ในการจัดทำสำมะโนธุรกิจและอุตสาหกรรม พ.ศ. 2555 ได้จำแนกประเภทอุตสาหกรรมการผลิตตามกิจกรรมทางเศรษฐกิจทุกประเภท ตามการจัดประเภทมาตรฐานอุตสาหกรรมประเทศไทย ปี 2552 (Thailand Standard Industrial Classification : TSIC-2009) ซึ่งอุตสาหกรรมผลิตจัดอยู่ในประเภท D E และ J เฉพาะหมวดย่อย 58

การจัดจำแนกโครงสร้างประเภทอุตสาหกรรมการผลิต เป็นดังนี้

หมวดย่อยอุตสาหกรรม ได้แก่ กลุ่มอุตสาหกรรม ซึ่งแบ่งเป็นกลุ่มย่อยจากหมวดใหญ่ และใช้แทนด้วยเลขรหัส 2 ตัวแรก ตั้งแต่รหัส 10 – 33 37 – 39 และ 58 รวม 28 หมวดย่อย

หมู่ใหญ่อุตสาหกรรม ได้แก่ กลุ่มอุตสาหกรรม ซึ่งแบ่งเป็นกลุ่มย่อยจากหมวดย่อยอุตสาหกรรม และใช้แทนด้วยเลขรหัส 3 ตัวแรก ตั้งแต่รหัส 101 – 332 370 - 390 และ 581 - 582 รวม 78 หมู่ใหญ่

หมู่ย่อยอุตสาหกรรม ได้แก่ กลุ่มอุตสาหกรรม ซึ่งแบ่งเป็นกลุ่มย่อยจากหมู่ใหญ่อุตสาหกรรม และใช้แทนด้วยเลขรหัส 4 ตัวแรก ตั้งแต่รหัส 1011 – 3320 3700 - 3900 และ 5811 - 5820 รวม 164 หมู่ย่อย

กิจกรรมอุตสาหกรรม ได้แก่ กลุ่มอุตสาหกรรมที่ย่อยที่สุด และใช้แทนด้วยเลขรหัส 5 ตัวแรก ตั้งแต่รหัส 10111 – 33200 37000 - 39000 และ 58111 – 58203 รวม 409 กิจกรรม

3. รูปแบบการจัดตั้งตามกฎหมาย

3.1 ส่วนบุคคล ห้างหุ้นส่วนสามัญที่ไม่เป็นนิติบุคคล

หมายถึง สถานประกอบการที่มีเจ้าของเป็นบุคคลธรรมดา คนเดียวหรือหลายคนรวมกัน และให้หมายรวมถึงห้างหุ้นส่วนสามัญที่ไม่จดทะเบียนเป็นนิติบุคคลด้วย

3.2 ห้างหุ้นส่วนสามัญนิติบุคคล ห้างหุ้นส่วนจำกัด

หมายถึง สถานประกอบการที่จัดตั้งขึ้น โดยมีบุคคลตั้งแต่ 2 คนขึ้นไปรวมทุนกันเพื่อประกอบการผลิตและมีความรับผิดชอบร่วมกัน โดยการจดทะเบียนตามกฎหมาย

3.3 บริษัทจำกัด บริษัทจำกัด (มหาชน)

บริษัทจำกัด หมายถึง สถานประกอบการที่จัดตั้งขึ้นโดยผู้ริเริ่มคนหนึ่ง และได้จดทะเบียนถูกต้องตามกฎหมาย โดยมีผู้ริเริ่มดำเนินการอย่างน้อย 7 คนขึ้นไป

บริษัทจำกัด (มหาชน) หมายถึง สถานประกอบการที่จัดตั้งขึ้นโดยการจดทะเบียนจัดตั้งบริษัท การควบบริษัท หรือการแปรสภาพบริษัท และวัตถุประสงค์ที่จะขายหุ้นต่อประชาชน โดยมีผู้ริเริ่มดำเนินการตั้งแต่ 15 คนขึ้นไป

3.4 ส่วนราชการ รัฐวิสาหกิจ

หมายถึง สถานประกอบการที่รัฐบาลเป็นเจ้าของหรือมีทุนอยู่ด้วยไม่น้อยกว่าร้อยละ 50 ของทุนทั้งหมด ในที่นี้หมายถึงรวมถึงสถานประกอบการที่ดำเนินการโดยรัฐบาลด้วย ได้แก่ เรือนจำ โรงฆ่าสัตว์ เป็นต้น

3.5 สหกรณ์

หมายถึง สถานประกอบการที่จัดตั้งขึ้นในรูปของสหกรณ์ โดยจดทะเบียนถูกต้องตามกฎหมายว่าด้วยสหกรณ์ โดยมีผู้ก่อตั้งไม่น้อยกว่า 10 คน

3.6 รูปแบบอื่น ๆ

หมายถึง สถานประกอบการที่จัดตั้งในรูปแบบอื่น ๆ นอกเหนือจากที่กล่าวแล้วข้างต้น เช่น สมาคม สโมสร กลุ่มแม่บ้าน เป็นต้น

4. รูปแบบการจัดตั้งทางเศรษฐกิจ

4.1 สำนักงานแห่งเดียว

หมายถึง สถานประกอบการที่ไม่เป็นสาขาหรือหน่วยย่อยของสถานประกอบการอื่น และไม่มีสาขาหรือหน่วยงานย่อยอื่น

4.2 สำนักงานใหญ่

หมายถึง สถานประกอบการที่เป็นเจ้าของและควบคุมกิจการของสถานประกอบการอื่นที่เป็นสำนักงานสาขาหรือหน่วยงานย่อย

4.3 สำนักงานสาขา

หมายถึง สถานประกอบการที่เป็นสาขาหรือหน่วยงานย่อยของสถานประกอบการอื่นที่เป็นสำนักงานใหญ่

5. ทุนจดทะเบียน

ทุนจดทะเบียนหรือทุนรับอนุญาต หมายถึง ทุนดำเนินการซึ่งผู้ริเริ่มก่อการได้ระบุนำไว้เมื่อจดทะเบียนจัดตั้งเป็นนิติบุคคล หรือทุนที่ได้รับอนุญาตเมื่อขอจัดตั้งเป็นนิติบุคคล ทุนนี้ไม่ได้แสดงถึงเงินที่ได้รับจากผู้ถือหุ้น แต่เป็นการแสดงถึงความประสงค์ของผู้ริเริ่มก่อการว่าจะมีทุนดำเนินการเป็นจำนวนเงินเท่าใด

6. อัตราการใช้กำลังการผลิต

หมายถึง สัดส่วนระหว่างปริมาณผลผลิตจริงกับกำลังการผลิตสูงสุด ที่สามารถผลิตได้ในช่วงเวลาหนึ่ง คำนวณโดยปริมาณการผลิตจริงหารด้วยกำลังการผลิต

7. คนทำงาน

หมายถึง คนที่ทำงานในสถานประกอบการทั้งที่ได้รับเงินเดือนและไม่ได้รับเงินเดือน ที่สถานประกอบการมีอยู่ตามปกติ รวมทั้งผู้ที่ปกติทำงานอยู่ในสถานประกอบการแห่งนี้ แต่ในวันดังกล่าวไม่ได้มาทำงาน เนื่องจากเจ็บป่วย ลาหยุดพักผ่อน โดยได้รับค่าจ้าง/เงินเดือน

คนทำงาน ประกอบด้วย

7.1 คนทำงานโดยไม่ได้รับค่าจ้าง เงินเดือน

หมายถึง เจ้าของกิจการหรือหุ้นส่วนที่ทำงานให้สถานประกอบการ โดยไม่ได้รับค่าจ้าง เงินเดือน และผู้ที่อาศัยอยู่ในครัวเรือนของเจ้าของกิจการ หรือหุ้นส่วน หรือบุคคลอื่น ที่ทำงานให้กับสถานประกอบการอย่างน้อยสัปดาห์ละ 20 ชั่วโมง โดยไม่ได้รับค่าจ้าง เงินเดือน เป็นประจำ

7.2 ลูกจ้างในกรรมวิธีการผลิต

หมายถึง ลูกจ้างทั้งหมดที่ทำงานเกี่ยวข้องโดยตรงกับการผลิตในขั้นตอนต่างๆ หรือกิจกรรมที่เกี่ยวข้องกับการผลิต โดยได้รับค่าจ้างเงินเดือน

ผู้ปฏิบัติงานมีฝีมือ หมายถึง ผู้ที่ทำงานด้านการผลิตซึ่งเคยได้รับการฝึกฝนอบรมมาก่อนอย่างน้อย 3 เดือน หรือผู้มีประสบการณ์ในการทำงาน 5 ปีขึ้นไปในงานเฉพาะที่ทำอยู่ เช่น ช่างนาถยนต์ดูแลเครื่องจักร ผู้ผลิต หรือติดตั้งอุปกรณ์ ผู้เดินเครื่องจักร ผู้ประกอบชิ้นส่วนต่างๆ เป็นต้น

ผู้ปฏิบัติงานไม่มีฝีมือ หมายถึง ผู้ที่ทำงานด้านการผลิตที่ได้รับการฝึกงานก่อนปฏิบัติงานน้อยกว่า 2 สัปดาห์ เช่น พนักงานทำความสะอาดเครื่องจักร

7.3 ลูกจ้างอื่น ๆ

หมายถึง ลูกจ้างทั้งหมดนอกเหนือจากลูกจ้างในกรรมวิธีการผลิตรวมถึงผู้ปฏิบัติงาน นักบริหาร นักวิชาการ เสมียนพนักงาน เช่น ผู้จัดการ ผู้อำนวยการ และกรรมการบริหารที่ได้รับค่าจ้าง เงินเดือน ผู้ปฏิบัติงานในห้องทดลองและนักวิจัย พนักงานพิมพ์ดีด พนักงานบัญชี และพนักงานขาย เป็นต้น

ไม่รวมคนทำงาน ดังต่อไปนี้

(1) ผู้บริหารหรือผู้ถือหุ้นที่ได้รับเบี้ยประชุมเป็นครั้งคราว
(2) คนทำงานของสถานประกอบการอื่นที่มาปฏิบัติงานประจำที่สถานประกอบการแห่งนี้
(3) คนทำงานที่รับงานไปทำที่บ้านแล้วนำมาส่งโดยไม่ได้ลงทุนซื้อวัสดุ อุปกรณ์ (หรือถ้ามีการใช้เครื่องมือส่วนตัวเล็กน้อยได้ เช่น มีด เข็ม ด้าย)

(4) คนงานที่ทำงานเป็นระยะเวลานาน เช่น ลาไปราชการทหาร

(5) คนที่สถานประกอบการจ้างมาทำงานเฉพาะอย่างเป็นประจำคราว เช่น กรรมกรที่จ้างมาขนของ พนักงานเดินตลาดหรือตัวแทนขายที่ไม่มีเงินเดือนประจำ

(6) ลูกจ้างเช่าหรือแรงงานเช่า หมายถึง ลูกจ้างเฉพาะหรืออยู่ในกระบวนการผลิตที่ส่งตัวจากสำนักจัดหางานหรือองค์กรที่คล้ายคลึงกัน ให้แก่สถานประกอบการในอุตสาหกรรมการผลิต สำนักจัดหางานดังกล่าวไม่มีหน้าที่บังคับบัญชาลูกจ้างซึ่งอยู่ภายใต้การควบคุม (การสั่งการหรือการบังคับบัญชา) ของลูกจ้างของสำนักจัดหางาน ลูกจ้างเหล่านี้จะมีชื่อในบัญชีเงินเดือนของสำนักจัดหางาน ไม่ใช่ของสถานประกอบการ ข้อมูลเกี่ยวกับแรงงานเช่า จะเป็นประโยชน์สำหรับการวิเคราะห์ผลผลิตภาพแรงงานของหน่วยอุตสาหกรรมที่ทำการผลิต ซึ่งมีการป้อนแรงงานเช่าเป็นวัตถุดิบในการผลิตที่แท้จริง **แรงงานต่อไปนี้ไม่จัดอยู่ในหมวดแรงงานเช่า**

- เจ้าหน้าที่ชั่วคราวที่ได้รับจากบริการจัดหาเจ้าหน้าที่

- ผู้รับเหมา ผู้รับเหมาช่วงหรือผู้รับเหมาอิสระ

- บริการที่อยู่ใต้การบริหารจัดการ เช่น แม่บ้าน พนักงานรักษาความปลอดภัย

บริการปรับปรุงภูมิทัศน์

- บริการวิชาชีพหรือบริการด้านเทคนิคที่ซื้อหามาจากกิจการอื่น เช่น บริการที่

ปรึกษาด้านซอฟต์แวร์ การจัดทำโปรแกรมคอมพิวเตอร์ บริการด้านวิศวกรรมหรือบริการด้านบัญชี

8. ค่าตอบแทนแรงงาน

8.1 ค่าจ้าง เงินเดือน

หมายถึง เงินที่นายจ้างหรือสถานประกอบการจ่ายให้ลูกจ้าง ในระหว่างเดือนมกราคม - เดือนธันวาคม 2554 (ก่อนหักภาษีเงินได้บุคคลธรรมดา เงินสมทบกองทุนประกันสังคมในส่วนที่ลูกจ้างต้องจ่ายค่าประกันชีวิต และรายจ่ายอื่นๆ ของลูกจ้าง) ตามข้อตกลงการจ้างแรงงาน โดยอาจจ่ายตามเงื่อนไขของระยะเวลา หรือจ่ายตามปริมาณงาน

8.2 ค่าล่วงเวลา โบนัส เงินรางวัลพิเศษ เงินเพิ่มค่าครองชีพ ค่านายหน้า

หมายถึง เงินนอกเหนือจากค่าจ้าง เงินเดือน ที่สถานประกอบการจ่ายให้แก่ลูกจ้างเป็นค่าตอบแทนในการทำงาน

8.3 สวัสดิการและผลประโยชน์ตอบแทนอื่น ๆ

หมายถึง ผลประโยชน์ตอบแทนแรงงานที่นายจ้างหรือสถานประกอบการจ่าย หรือบริการให้แก่ลูกจ้าง ได้แก่ ค่าตอบแทนแรงงานที่จ่ายเป็นสิ่งของหรือผลผลิต และสวัสดิการที่นายจ้างจัดหาหรือบริการลูกจ้าง เช่น อาหาร เครื่องดื่ม บ้านพักคนงาน ค่าเช่าบ้าน ค่าซ่อมแซมที่อยู่อาศัย ค่ารักษาพยาบาล บริการดูแลบุตร พาหนะรับส่งมาทำงาน บันเทิงหรือนันทนาการต่างๆ ที่จัดให้ลูกจ้าง เป็นต้น **ทั้งนี้ไม่รวมเสื้อผ้า เครื่องแบบที่ใช้เฉพาะในการปฏิบัติงาน (ค่าเสื้อผ้า เครื่องแบบ ที่ใช้เฉพาะในการปฏิบัติงาน ถือเป็นค่าใช้จ่ายอื่นๆ ของสถานประกอบการ)**

8.4 เงินที่สถานประกอบการจ่ายสมทบเข้ากองทุนเพื่อการประกันสังคม ฯลฯ

หมายถึง เงินที่สถานประกอบการจ่ายสมทบเข้ากองทุนเพื่อการประกันสังคมของทั้งรัฐบาลและเอกชน เพื่อมิให้ลูกจ้างได้รับความเดือดร้อนเมื่อต้องขาดรายได้ไปบางส่วนหรือทั้งหมด อันเนื่องมาจากการเจ็บป่วยหรือประสบอันตรายทั้งในและนอกเวลาทำงาน การคลอดบุตร ทูพพลภาพ การว่างงาน ชราภาพ และเสียชีวิต เงินดังกล่าว เช่น เงินสมทบกองทุนประกันสังคม กองทุนเงินทดแทน กองทุนสำรองเลี้ยงชีพ เป็นต้น

9. ค่าซื้อวัตถุดิบและวัสดุประกอบที่ใช้ในการผลิต

หมายถึง มูลค่าของวัตถุดิบและส่วนประกอบที่สถานประกอบการจัดซื้อ หรือได้รับมาจากสำนักงานใหญ่ ในระหว่างเดือนมกราคม - เดือนธันวาคม 2554 เพื่อใช้ในการผลิตโดยสถานประกอบการเอง หรือจ้างสถานประกอบการอื่นหรือผู้อื่นทำการผลิต มูลค่าดังกล่าวเป็นมูลค่าที่นำส่งถึงสถานประกอบการ ซึ่งรวมค่าภาษีขาเข้า ค่าขนส่ง ค่าประกันภัย ค่าบรรจุหีบห่อ เป็นต้น

10. ค่าเชื้อเพลิง

หมายถึง มูลค่าของเชื้อเพลิงทุกชนิดที่ซื้อมา เพื่อใช้เป็นเชื้อเพลิงสำหรับพลังงานและความร้อน **ไม่รวม เชื้อเพลิงที่เป็นส่วนประกอบของผลิตภัณฑ์ หรือที่ใช้ในการผลิตกระแสไฟฟ้า หรือเชื้อเพลิงที่ได้จากผลพลอยได้ของกิจกรรมการผลิต เช่น ขี้เลื่อย เป็นต้น**

11. ค่าไฟฟ้าที่ใช้ในการผลิต

คือ มูลค่าไฟฟ้าทั้งหมดที่สถานประกอบการซื้อมาระหว่างเดือนมกราคม - เดือนธันวาคม 2554 รวมทั้งค่าไฟฟ้าที่ได้รับจากหน่วยพลังงานของสถานประกอบการอื่นแต่อยู่ในเครือเดียวกัน โดยจะต้องประมาณมูลค่าเหมือนกับการซื้อขายโดยปกติ

12. ค่าใช้จ่ายในการบำรุงรักษาและซ่อมแซมเครื่องจักร เครื่องมือฯ

หมายถึง มูลค่าของค่าใช้จ่ายทั้งหมดที่ใช้ในการซ่อมแซมและบำรุงอาคาร และสินทรัพย์ถาวรอื่น เพื่อให้อยู่ในสภาพที่ดีใช้งานต่อไปได้ ทั้งนี้ให้รวมค่าใช้จ่ายในการบำรุงรักษา ซ่อมแซมที่จัดทำโดยสถานประกอบการที่อยู่ในเครือเดียวกันและให้ประมาณมูลค่าในการซ่อมแซมเหมือนกับการว่าจ้างสถานประกอบการอื่นหรือผู้อื่น

13. ค่าซื้อสินค้าที่ซื้อมาจำหน่ายในสภาพเดิม

หมายถึง มูลค่าในการซื้อสินค้าเพื่อนำมาจำหน่ายในสภาพเดิม โดยไม่มีการเปลี่ยนแปลงสภาพ

14. ค่าจ้างเหมาจ่ายให้สถานประกอบการอื่นผลิตสินค้าให้ โดยสถานประกอบการจัดหาวัสดุให้

หมายถึง จำนวนเงินที่จ่ายเป็นค่าจ้างให้กับสถานประกอบการอื่น เพื่อทำการผลิตสินค้า โดยวัตถุดิบและส่วนประกอบในการผลิตเป็นของสถานประกอบการผู้จ้าง

15. ค่าธรรมเนียมที่จ่ายสำหรับลูกจ้าง (แรงงานเช่า)

หมายถึง ค่าตอบแทนแรงงานของลูกจ้างเช่าที่สถานประกอบการผลิตจ่ายให้กับสำนักจัดหางาน

16. วัตถุดิบและสินค้าคงเหลือ

หมายถึง มูลค่าของวัตถุดิบและวัสดุประกอบที่ใช้ในการผลิตและสินค้าคงเหลือซึ่งสถานประกอบการเป็นเจ้าของหรือควบคุมดูแลอยู่ ณ วันที่ 1 มกราคม และ วันที่ 31 ธันวาคม 2554 วัตถุดิบและสินค้าคงเหลือเหล่านี้ว่าจะเก็บไว้ที่สถานประกอบการ หรือที่หน่วยงานช่วยเสริม หรือที่โกดังสินค้า

มูลค่าคงเหลือต้นปี คือ มูลค่าของสินค้า วัตถุดิบ และวัสดุประกอบฯ ที่เหลือมาจากปีก่อนเมื่อ 1 มกราคม 2554

มูลค่าคงเหลือปลายปี คือ มูลค่าของสินค้า วัตถุดิบและวัสดุประกอบฯ ที่เหลืออยู่เมื่อ 31 ธันวาคม 2554

17. ส่วนเปลี่ยนแปลงมูลค่าสินค้า วัตถุดิบและวัสดุประกอบฯ คงเหลือ

หมายถึง ผลต่างระหว่างมูลค่าคงเหลือปลายปีและมูลค่าคงเหลือต้นปี (มูลค่าปลายปี – มูลค่าต้นปี)

18. ค่าใช้จ่ายในการบริหารและดำเนินการของสถานประกอบการ

หมายถึง ค่าใช้จ่ายในการดำเนินกิจการต่างๆ ของสถานประกอบการ เช่น ค่าเช่าที่ดิน ค่าเช่าอาคารและที่ดินค่าเสื่อมราคาสินทรัพย์ถาวรทุกประเภท ค่าน้ำประปา ค่าไฟฟ้า (ไม่รวมค่าไฟฟ้าที่ใช้ในการผลิต) ค่าไปรษณีย์ ค่าโทรเลข ค่าโทรศัพท์ ค่าทำบัญชี ค่าปรึกษา ค่าดอกเบี้ยจ่าย หนี้สูญ ค่าภาษี ค่าโฆษณา ค่านายหน้า และอื่นๆ เป็นต้น

19. มูลค่าขายผลผลิต

หมายถึง มูลค่าการจำหน่ายผลิตภัณฑ์ที่สถานประกอบการผลิตขึ้นเองและ/หรือที่สถานประกอบการอื่นผลิตให้ โดยสถานประกอบการเป็นผู้จ่ายค่าวัสดุ และวัสดุประกอบที่ใช้ในการผลิตในระหว่างเดือนมกราคม – เดือนธันวาคม 2554 ทั้งนี้ให้รวมมูลค่าผลผลิตที่สถานประกอบการผลิตเพื่อใช้เอง หรือให้คนทำงาน เป็นส่วนหนึ่งของค่าตอบแทนแรงงาน ผลผลิตที่จัดส่งให้สำนักงานใหญ่ สำนักงานสาขา หรือสำนักงานขายของโรงงาน และรายรับจากการขายผลพลอยได้และเศษวัสดุ

20. รายรับจากการขายสินค้าที่ซื้อมาจำหน่ายในสภาพเดิม

หมายถึง จำนวนเงินที่สถานประกอบการได้รับจากการขายสินค้าที่ซื้อมาจำหน่าย โดยไม่มีการเปลี่ยนแปลงสภาพ

21. รายรับจากการรับจ้างเหมาทำการผลิตสินค้าให้สถานประกอบการอื่น โดยสถานประกอบการเป็นผู้จัดหาวัสดุให้

หมายถึง จำนวนเงินที่ได้รับจากผู้จ้างในการรับจ้างเหมาทำการผลิตสินค้า โดยผู้จ้างจัดหาวัสดุให้ ถ้าเป็นการรับจ้างเหมาผลิตสินค้าให้สถานประกอบการในเครือเดียวกันให้คิดค่าบริการในการผลิตตามราคาตลาด หรือคิดจากค่าใช้จ่ายต่างๆ ที่เกิดขึ้นจริงในกระบวนการผลิต **โดยไม่รวมค่าวัสดุที่ผู้จ้างจัดหามาให้**

22. รายรับจากการให้บริการ บำรุงรักษา ซ่อมแซมและติดตั้งให้แก่สถานประกอบการอื่น

หมายถึง จำนวนเงินที่สถานประกอบการได้รับจากการให้บริการ บำรุงรักษาซ่อมแซมและติดตั้งเครื่องจักรหรือโรงงานให้กับสถานประกอบการอื่นหรือลูกค้า สำหรับค่าบริการในการให้บริการแก่สถานประกอบการอื่นในเครือเดียวกัน ให้คิดมูลค่าการบริการโดยรวมค่าแรงงาน ค่าดำเนินการ และค่าวัสดุที่ใช้ในการให้บริการ

23. รายรับอื่นๆ

หมายถึง มูลค่ารายรับอื่นๆ ของสถานประกอบการ เช่น รายรับจากการขายกากของเสีย หรือวัสดุเหลือใช้ของสถานประกอบการ และค่าขายกระแสไฟฟ้า เป็นต้น

24. มูลค่าตามบัญชีของสินทรัพย์ถาวร

หมายถึง มูลค่าสุทธิของสินทรัพย์ถาวรตามบัญชีเมื่อได้หักค่าเสื่อมราคา ค่าสึกหรอตามระยะเวลาการใช้งานถึงวันสิ้นปี สินทรัพย์ถาวร ได้แก่ ที่ดิน อาคาร เครื่องจักรและเครื่องมือ ยานพาหนะ เครื่องใช้สำนักงาน เป็นต้น มูลค่าสินทรัพย์ถาวรรวมถึงมูลค่าการต่อเติมดัดแปลง และปรับปรุงสินทรัพย์ถาวรในระหว่างเดือนมกราคม – เดือนธันวาคม 2554 เพื่อยืดอายุการใช้งาน หรือเพิ่มประสิทธิภาพการทำงาน

25. มูลค่าเพิ่ม

คำนวณโดย : มูลค่าเพิ่ม = มูลค่าผลผลิต - ค่าใช้จ่ายชั้นกลาง

มูลค่าผลผลิต หมายถึง รายรับของสถานประกอบการในรอบปี 2554 ซึ่งได้แก่

- 1) มูลค่าขายผลผลิต
- 2) รายรับจากการขายสินค้าที่ซื้อมาจำหน่ายในสภาพเดิม
- 3) รายรับจากการรับจ้างเหมาทำการผลิตสินค้าให้สถานประกอบการอื่น โดยสถานประกอบการจัดหาวัสดุให้
- 4) รายรับจากการให้บริการ บำรุงรักษา ซ่อมแซม และติดตั้งให้แก่สถานประกอบการอื่น
- 5) รายรับจากการให้เช่าอาคาร อาคารพร้อมที่ดิน ยานพาหนะ เครื่องจักรและเครื่องมือ ฯลฯ และรายรับอื่นๆ
- 6) ส่วนเปลี่ยนแปลงมูลค่าสินค้าคงเหลือ

ค่าใช้จ่ายชั้นกลาง หมายถึง รายจ่ายที่ใช้ในการดำเนินการในขบวนการผลิตของสถานประกอบการในรอบปี 2554 ซึ่งได้แก่

- 1) ค่าซื้อวัตถุดิบและวัสดุประกอบที่ใช้ในการผลิต
- 2) ค่าใช้จ่ายในการผลิต (ค่าเชื้อเพลิงและค่าไฟฟ้าที่ใช้ในการผลิต ค่าติดตั้งซ่อมแซมและบำรุงรักษาสินค้าที่จำหน่ายให้ลูกค้า ค่าติดตั้งซ่อมแซมและบำรุงรักษาเครื่องจักร เครื่องมือฯ และค่าใช้จ่ายในการผลิตอื่นๆ)
- 3) ค่าซื้อสินค้าที่ซื้อมาจำหน่ายในสภาพเดิม
- 4) ค่าจ้างเหมาจ่ายให้สถานประกอบการอื่นผลิตสินค้าให้ โดยสถานประกอบการจัดหาวัสดุให้
- 5) ค่าธรรมเนียมที่จ่ายสำหรับลูกจ้างเช่า (แรงงานเช่า)
- 6) ค่าใช้จ่ายในการขายของสถานประกอบการ (ค่าโฆษณา ค่าขนส่งสินค้าที่ขาย ค่านายหน้า ค่าประกันภัย และค่าใช้จ่ายในการขายอื่นๆ)
- 7) ค่าใช้จ่ายในการบริหารและดำเนินงานของสถานประกอบการ (ค่าใช้จ่ายในการบริหารและดำเนินงานฯ หักด้วยค่าเช่าที่ดิน ค่าดอกเบี้ยจ่าย หนี้สูญ และขาดทุนจากการเปลี่ยนแปลงอัตราแลกเปลี่ยนฯ)
- 8) ดอกเบี้ยจ่าย หักด้วย ดอกเบี้ยรับ
- 9) ส่วนเปลี่ยนแปลงมูลค่าวัตถุดิบและวัสดุประกอบฯ คงเหลือ

Project Staff CD - ROM

Division - in - Charge

Surin Provincial Statistical Office

Tel. 0 4451 1931

Production & Design

Statistical Information Integrating Group

Statistical Forecasting Bureau

Tel. 0 2141 7494



STATISTICAL TABLES
ARE IN THE EXCEL FORMAT

PART 1 OPERATION INFORMATION OF MANUFACTURING
ESTABLISHMENTS BY SIZE OF ESTABLISHMENTS

STATISTICAL TABLES ARE IN THE EXCEL FORMAT

PART 1	OPERATION INFORMATION OF ESTABLISHMENTS BY SIZE OF ESTABLISHMENTS
TABLE 1	SUMMARY OF BASIC STATISTICS FOR MANUFACTURING ESTABLISHMENTS IN 2011 BY SIZE OF ESTABLISHMENT
TABLE 2	VALUE OF GROSS OUTPUT OF MANUFACTURING ESTABLISHMENTS IN 2011 BY SIZE OF ESTABLISHMENT
TABLE 3	INTERMEDIATE CONSUMPTION OF MANUFACTURING ESTABLISHMENTS IN 2011 BY SIZE OF ESTABLISHMENT
TABLE 4	PERSONS ENGAGED IN MANUFACTURING ESTABLISHMENTS IN 2011 BY WORK STATUS, SEX AND SIZE OF ESTABLISHMENT
TABLE 5	NUMBER OF MANUFACTURING ESTABLISHMENTS BY WORKING DAYS PER WEEK, WORKING HOURS PER DAY OF EMPLOYEES AND SIZE OF ESTABLISHMENT
TABLE 6	REMUNERATION IN 2011 BY SIZE OF ESTABLISHMENT
TABLE 7	NUMBER AND PERCENTAGE OF MANUFACTURING ESTABLISHMENTS BY PERCENTAGE OF CAPACITY UTILIZATION IN 2011 AND SIZE OF ESTABLISHMENT
TABLE 8	VALUE OF STOCKS AT THE BEGINNING AND THE END OF 2011 BY SIZE OF ESTABLISHMENT
TABLE 9	CHANGE IN VALUE OF STOCKS IN 2011 BY SIZE OF ESTABLISHMENT
TABLE 10	TOTAL EXPENSES OF MANUFACTURING ESTABLISHMENTS IN 2011 BY SIZE OF ESTABLISHMENT
TABLE 11	TOTAL RECEIPTS OF MANUFACTURING ESTABLISHMENTS IN 2011 BY SIZE OF ESTABLISHMENT
TABLE 12	BOOK VALUE OF FIXED ASSETS IN 2011 BY SIZE OF ESTABLISHMENT
TABLE 13	VALUE OF FIXED ASSETS CHANGED IN JANUARY – DECEMBER 2011 BY SIZE OF ESTABLISHMENT

PART 2 OPERATION INFORMATION OF MANUFACTURING
ESTABLISHMENTS BY DIVISION OF INDUSTRY

STATISTICAL TABLES ARE IN THE EXCEL FORMAT

PART 2	OPERATION INFORMATION OF MANUFACTURING ESTABLISHMENTS BY DIVISION OF INDUSTRY
TABLE 1	SUMMARY OF BASIC STATISTICS FOR MANUFACTURING ESTABLISHMENTS IN 2011 BY DIVISION OF INDUSTRY
TABLE 2	VALUE OF GROSS OUTPUT OF MANUFACTURING ESTABLISHMENTS IN 2011 BY DIVISION OF INDUSTRY
TABLE 3	INTERMEDIATE CONSUMPTION OF MANUFACTURING ESTABLISHMENTS IN 2011 BY DIVISION OF INDUSTRY
TABLE 4	PERSONS ENGAGED IN MANUFACTURING ESTABLISHMENTS IN 2011 BY WORK STATUS, SEX AND DIVISION OF INDUSTRY
TABLE 5	NUMBER OF MANUFACTURING ESTABLISHMENTS BY WORKING DAYS PER WEEK, WORKING HOURS PER DAY OF EMPLOYEES AND DIVISION OF INDUSTRY
TABLE 6	REMUNERATION IN 2011 BY DIVISION OF INDUSTRY
TABLE 7	NUMBER AND PERCENTAGE OF MANUFACTURING ESTABLISHMENTS BY PERCENTAGE OF CAPACITY UTILIZATION IN 2011 AND DIVISION OF INDUSTRY
TABLE 8	VALUE OF STOCKS AT THE BEGINNING AND THE END OF 2011 BY DIVISION OF INDUSTRY
TABLE 9	CHANGE IN VALUE OF STOCKS IN 2011 BY DIVISION OF INDUSTRY
TABLE 10	TOTAL EXPENSES OF MANUFACTURING ESTABLISHMENTS IN 2011 BY DIVISION OF INDUSTRY
TABLE 11	TOTAL RECEIPTS OF MANUFACTURING ESTABLISHMENTS IN 2011 BY DIVISION OF INDUSTRY
TABLE 12	BOOK VALUE OF FIXED ASSETS IN 2011 BY DIVISION OF INDUSTRY
TABLE 13	VALUE OF FIXED ASSETS CHANGED IN JANUARY – DECEMBER 2011 BY DIVISION OF INDUSTRY