



สำมะโนธุรกิจและอุตสาหกรรม พ.ศ. 2555

: อุตสาหกรรมการผลิต

THE 2012 BUSINESS AND INDUSTRIAL CENSUS

: MANUFACTURING INDUSTRY

จังหวัดสุราษฎร์ธานี

SURAT THANI PROVINCE



สำนักงานสถิติแห่งชาติ

กระทรวงเทคโนโลยีสารสนเทศและการสื่อสาร

NATIONAL STATISTICAL OFFICE

MINISTRY OF INFORMATION AND COMMUNICATION TECHNOLOGY

Contents

LIST OF STATISTICAL TABLES

- ✿ Part 1 Operation information of manufacturing establishments
by size of establishments
- ✿ Part 2 Operation information of manufacturing establishments
by division of industry

PROJECT STAFF CD-ROM

DISTRIBUTION

STATISTICAL TABLES ARE IN THE EXCEL FORMAT

- ✿ Part 1 Operation information of manufacturing establishments
by size of establishments
- ✿ Part 2 Operation information of manufacturing establishments
by division of industry

หน่วยงานที่เผยแพร่ สำนักสถิติพยากรณ์
สำนักงานสถิติแห่งชาติ
ศูนย์ราชการเฉลิมพระเกียรติ 80 พรรษาฯ
อาคารรัฐประศาสนภักดี ชั้น 2 ถนนแจ้งวัฒนะ
เขตหลักสี่ กทม. 10210
โทร. 0 2141 7497
โทรสาร 0 2143 8132
ไปรษณีย์อิเล็กทรอนิกส์ binfopub@nso.go.th

หรือ สำนักงานสถิติจังหวัดสุราษฎร์ธานี
จังหวัดสุราษฎร์ธานี
โทร. 0 7727 2580
โทรสาร 0 7728 3044
ไปรษณีย์อิเล็กทรอนิกส์ surat@nso.go.th

Distributed by Statistical Forecasting Bureau,
National Statistical Office,
The Government Complex Commemoration His Majesty The King's 80th
birthday Anniversary, Ratthaprasasanabhakti Building, 2nd Floor
Chaeng Watthana Rd., Laksi, Bangkok 10210, THAILAND
Tel. +66 (0) 2141 7497
Fax : +66 (0) 2143 8132
E-mail : binfopub@nso.go.th
<http://www.nso.go.th>

Or Surat thani Provincial Statistical Office
Surat thani, THAILAND
Tel. +66 (0) 7727 2580
Fax : +66 (0) 7728 3044
E-mail : surat@nso.go.th

ปีที่จัดพิมพ์ 2557

Published 2014

คำนำ

สถานการณ์ทางเศรษฐกิจในยุคโลกไร้พรมแดน มีผลทำให้โครงสร้างการดำเนินธุรกิจเปลี่ยนแปลงไป โดยเฉพาะอุตสาหกรรมการผลิตนับเป็นกิจกรรมทางเศรษฐกิจสาขาหนึ่งที่มีบทบาทอย่างมากต่อระบบเศรษฐกิจของประเทศไทย จึงเห็นได้ว่าโครงสร้างของระบบเศรษฐกิจของประเทศขึ้นอยู่กับอุตสาหกรรมค่อนข้างมาก ประกอบกับปัจจุบันมีอุตสาหกรรมการผลิตใหม่ๆ เกิดขึ้น รวมทั้งการประกอบอุตสาหกรรมขนาดเล็ก และอุตสาหกรรมในครัวเรือน ก็มีบทบาทสำคัญต่อการเจริญเติบโตทางเศรษฐกิจโดยรวมของประเทศเพิ่มขึ้น ดังนั้นข้อมูลสถิติและสารสนเทศโครงสร้างพื้นฐานเกี่ยวกับการประกอบอุตสาหกรรมการผลิต จึงมีความสำคัญและจำเป็นสำหรับภาครัฐและเอกชนใช้ในการกำหนดนโยบายและวางแผนพัฒนาด้านเศรษฐกิจและอุตสาหกรรมทั้งในระดับประเทศ และระดับจังหวัด เพื่อเพิ่มศักยภาพการแข่งขันในเวทีการค้าโลก

ในการจัดทำสำมะโนธุรกิจและอุตสาหกรรมครั้งนี้ ได้ดำเนินการเก็บรวบรวมข้อมูลเป็น 2 ขั้นตอนคือ ขั้นการเก็บรวบรวมข้อมูลพื้นฐานของสถานประกอบการทุกประเภท และขั้นการเก็บรวบรวมข้อมูลรายละเอียดของสถานประกอบการ เฉพาะสถานประกอบการที่ประกอบธุรกิจทางการค้าและธุรกิจทางการบริการ และอุตสาหกรรมการผลิต

รายงานฉบับนี้ เป็นรายงานผลจากการเก็บรวบรวมข้อมูลรายละเอียดเฉพาะอุตสาหกรรมการผลิตของสถานประกอบการที่ตั้งอยู่ในเขตเทศบาลและนอกเทศบาลของ**จังหวัดสุราษฎร์ธานี** ซึ่งดำเนินการเก็บรวบรวมข้อมูลในช่วงเดือนพฤษภาคม – สิงหาคม 2555 ข้อมูลที่น่าเสนอเป็นผลการดำเนินการกิจการในรอบปี 2554 (1 มกราคม – 31 ธันวาคม 2554) โดยจำแนกข้อมูลตามการจัดประเภทมาตรฐานอุตสาหกรรมประเทศไทย ปี 2552 (Thailand Standard Industrial Classification: TSIC 2009) และขนาดของสถานประกอบการ (จำนวนคนทำงาน)

สำนักงานสถิติแห่งชาติ ใคร่ขอขอบคุณผู้ประกอบการและผู้เกี่ยวข้องทุกฝ่ายที่ได้ให้ความร่วมมือในการให้ข้อมูล ซึ่งข้อมูลที่ได้จะเป็นประโยชน์สำหรับผู้ใช้อข้อมูลทั้งภาครัฐบาลและภาคเอกชนต่อไป

บทสรุปสำหรับผู้บริหาร

ในปัจจุบันโครงสร้างอุตสาหกรรมการผลิตเปลี่ยนแปลงอย่างรวดเร็ว มีอุตสาหกรรมการผลิตใหม่ๆ เกิดขึ้น รวมทั้งการประกอบอุตสาหกรรมขนาดเล็ก และอุตสาหกรรมในครัวเรือน ก็มีบทบาทสำคัญต่อการเจริญเติบโต ทางเศรษฐกิจโดยรวมของประเทศเพิ่มขึ้น ดังนั้นข้อมูลสถิติและสารสนเทศโครงสร้างพื้นฐานเกี่ยวกับการประกอบอุตสาหกรรมดังกล่าว จึงมีความสำคัญและจำเป็นสำหรับภาครัฐ และเอกชนใช้ในการกำหนดนโยบายและวางแผนพัฒนาด้านเศรษฐกิจและอุตสาหกรรมทั้งในระดับประเทศ และระดับจังหวัด เพื่อเพิ่มศักยภาพการแข่งขันในเวทีการค้าโลก สำนักงานสถิติแห่งชาติและหน่วยงานหลักด้านเศรษฐกิจของประเทศ ได้แก่ สำนักงานเศรษฐกิจอุตสาหกรรม สำนักงานคณะกรรมการพัฒนาการเศรษฐกิจและสังคมแห่งชาติ ธนาคารแห่งประเทศไทย และกระทรวงพาณิชย์ เห็นควรให้มีการจัดทำสำมะโนอุตสาหกรรมทุก 5 ปี เพื่อให้ประเทศมีข้อมูลสถิติพื้นฐานที่สำคัญ ซึ่งทุกภาคส่วนสามารถใช้ประโยชน์ในการวางแผนพัฒนาประเทศร่วมกัน

สำนักงานสถิติแห่งชาติ ได้จัดทำสำมะโนธุรกิจทางการค้าและธุรกิจทางการบริการ มาแล้ว 3 ครั้ง ในปี 2509 2531 และ 2545 และจัดทำสำมะโนอุตสาหกรรม มาแล้ว 3 ครั้งเช่นกัน ในปี 2507 2540 และ 2550 สำหรับในปี 2555 ครบรอบ 10 ปี การทำสำมะโนธุรกิจทางการค้าและธุรกิจทางการบริการ และครบรอบ 5 ปี การทำสำมะโนอุตสาหกรรม สำนักงานสถิติแห่งชาติ จึงได้บูรณาการการจัดทำสำมะโนดังกล่าวไปพร้อมกันภายใต้ชื่อ “โครงการสำมะโนธุรกิจและอุตสาหกรรม พ.ศ. 2555”

สำหรับข้อมูลที่น่าสนใจในรายงานฉบับนี้เป็นผลการสำมะโนธุรกิจและอุตสาหกรรม พ.ศ. 2555 : อุตสาหกรรมการผลิต ซึ่งการเก็บรวบรวมข้อมูลรายละเอียดในปี 2554 ของสถานประกอบการอุตสาหกรรมการผลิตที่ตั้งอยู่ในจังหวัดสุราษฎร์ธานี และประกอบกิจกรรมทางเศรษฐกิจ ตามการจัดประเภทมาตรฐานอุตสาหกรรมประเทศไทย ปี 2552 (Thailand Standard Industrial Classification: TSIC-

2009) โดยได้ดำเนินการเก็บรวบรวมข้อมูลในระหว่างเดือนพฤษภาคม – สิงหาคม พ.ศ. 2555 สรุปดังนี้

1. จำนวนสถานประกอบการ จำแนกตามหมวดย่อยอุตสาหกรรม

จากผลการสำรวจ พบว่า สถานประกอบการอุตสาหกรรมการผลิตในจังหวัดสุราษฎร์ธานี ส่วนใหญ่ (ประมาณร้อยละ 28.4) เป็นสถานประกอบการหมวดการผลิตเสื้อผ้าเครื่องแต่งกาย รองลงมาเป็นสถานประกอบการหมวดการผลิตผลิตภัณฑ์ที่ทำจากโลหะประดิษฐ์ ยกเว้นเครื่องจักรและอุปกรณ์ ผลิตภัณฑ์คอมพิวเตอร์ อิเล็กทรอนิกส์ อุปกรณ์ที่ใช้ในทางทัศนศาสตร์ อุปกรณ์ไฟฟ้า และเครื่องจักร/เครื่องมือ ซึ่งมีได้จัดประเภทไว้ในที่อื่น ๆ และสถานประกอบการหมวดการผลิตผลิตภัณฑ์อาหาร มีสัดส่วนประมาณร้อยละ 16.4 และ 15.5 ตามลำดับ สำหรับสถานประกอบการหมวดการผลิตไม้และผลิตภัณฑ์จากไม้และไม้ก๊อก (ยกเว้นเฟอร์นิเจอร์) การผลิตสิ่งของที่ทำจากฟางและวัสดุอีกสถานอื่นๆ รวมทั้งกระดาษและผลิตภัณฑ์กระดาษ ประมาณร้อยละ 10.1 ส่วนสถานประกอบการการผลิตผลิตภัณฑ์อื่น ๆ ที่ทำจากแร่โลหะ ประมาณร้อยละ 5.8 ขณะที่สถานประกอบการอุตสาหกรรมการผลิตหมวดอื่น นอกจากที่กล่าวข้างต้นแต่ละประเภท มีสัดส่วนระหว่าง ร้อยละ 0.1-5.8

**แผนภูมิ ก ร้อยละของสถานประกอบการอุตสาหกรรมการผลิต
จำแนกตามหมวดย่อยอุตสาหกรรม**

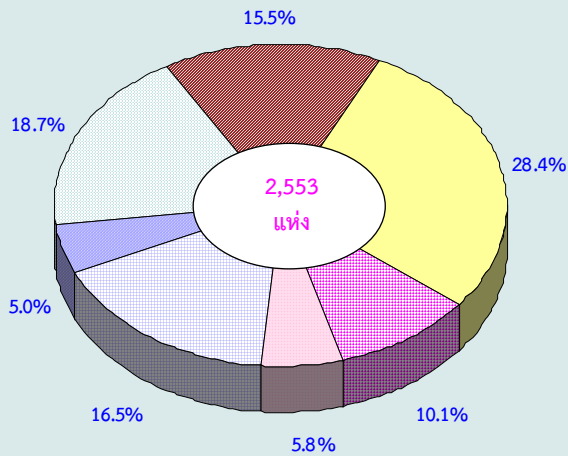

- หมวดย่อย 10 การผลิตผลิตภัณฑ์อาหาร
- หมวดย่อย 14-15 การผลิตเสื้อผ้าเครื่องแต่งกาย เครื่องหนัง และผลิตภัณฑ์ที่เกี่ยวข้อง
- หมวดย่อย 16-17 การผลิตไม้และผลิตภัณฑ์จากไม้และไม้ก๊อก (ยกเว้นเฟอร์นิเจอร์) การผลิตสิ่งของจากฟางและวัสดุถักสานอื่นๆ รวมทั้งกระดาษและผลิตภัณฑ์กระดาษ
- หมวดย่อย 23 การผลิตผลิตภัณฑ์อื่นๆ ที่ทำจากแร่โลหะ
- หมวดย่อย 25-28 การผลิตผลิตภัณฑ์โลหะประดิษฐ์ (ยกเว้นเครื่องจักรและอุปกรณ์) ผลิตภัณฑ์คอมพิวเตอร์ อิเล็กทรอนิกส์ อุปกรณ์ที่ใช้ในทางทัศนศาสตร์ อุปกรณ์ไฟฟ้า และเครื่องจักร/เครื่องมือ ซึ่งมีได้จัดประเภทไว้ในที่อื่น ๆ
- หมวดย่อย 33 การซ่อมและการติดตั้งเครื่องจักรและอุปกรณ์
- หมวดย่อยอื่นๆ ได้แก่ หมวดย่อย 11-13, 18-22, 24, 29-32, 37-38 และ 58

2. ขนาดของสถานประกอบการ

เมื่อพิจารณาขนาดของสถานประกอบการอุตสาหกรรมการผลิต ซึ่งเทียบจากจำนวนคนทำงาน พบว่า ส่วนใหญ่เป็นสถานประกอบการขนาดเล็ก (คนทำงาน 1-15 คน) คิดเป็นร้อยละ 93.7 รองลงมาเป็นสถานประกอบการที่มีคนทำงาน 51-200 คน และ 16-25 คน มีประมาณร้อยละ 2.5 และ 1.9 ตามลำดับ ส่วนที่มีคนทำงาน 31-50 คน และสถานประกอบการขนาดใหญ่ (คนทำงานมากกว่า 200 คน) มีร้อยละ 0.7 และ 0.8 ตามลำดับของสถานประกอบการทั้งสิ้น สำหรับสถานประกอบการที่มีคนทำงาน 26-30 คน มีน้อยที่สุด เพียง ร้อยละ 0.4 ของสถานประกอบการทั้งสิ้นเท่านั้น

**แผนภูมิ ข จำนวนสถานประกอบการอุตสาหกรรม
การผลิต จำแนกตามขนาดของสถาน
ประกอบการ**

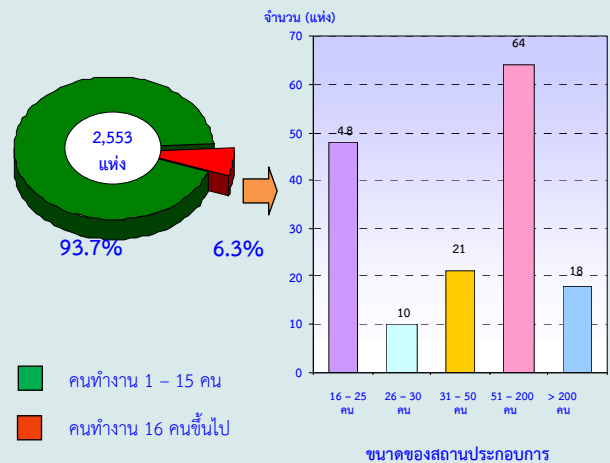

3. รูปแบบการจัดตั้งตามกฎหมาย

สถานประกอบการส่วนใหญ่ (ร้อยละ 89.9) มีรูปแบบเป็นส่วนบุคคล และสำหรับรูปแบบการจัดตั้งในรูปของบริษัทจำกัด บริษัทจำกัด (มหาชน) และห้างหุ้นส่วนสามัญนิติบุคคล ห้างหุ้นส่วนจำกัดประมาณร้อยละ 5.8 และ 2.9 ตามลำดับ

**แผนภูมิ ค ร้อยละของสถานประกอบการอุตสาหกรรม
การผลิต จำแนกตามรูปแบบการจัดตั้งตาม
กฎหมาย**

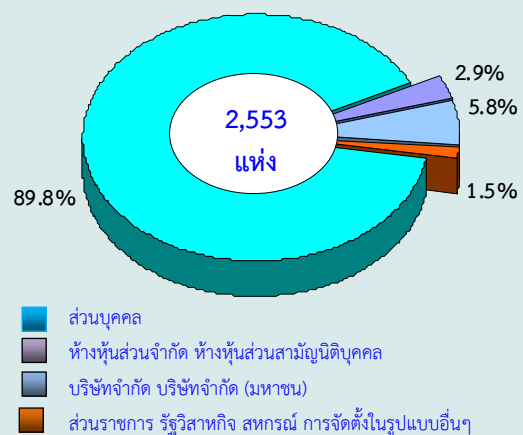

4. รูปแบบการจัดตั้งทางเศรษฐกิจ

สถานประกอบการอุตสาหกรรมการผลิตในจังหวัดสุราษฎร์ธานี ส่วนใหญ่ประมาณร้อยละ 97.0 มีรูปแบบการจัดตั้งทางเศรษฐกิจในรูปแบบของสำนักงานแห่งเดียว ส่วนที่มีรูปแบบการจัดตั้งเป็นสำนักงานสาขา มีประมาณ ร้อยละ 2.4 สำหรับการจัดตั้งทางเศรษฐกิจในรูปแบบของสำนักงานใหญ่ มีสัดส่วนเพียงเล็กน้อยหรือประมาณร้อยละ 0.6

แผนภูมิ ง ร้อยละของสถานประกอบการอุตสาหกรรมการผลิต จำแนกตามรูปแบบการจัดตั้งทางเศรษฐกิจ

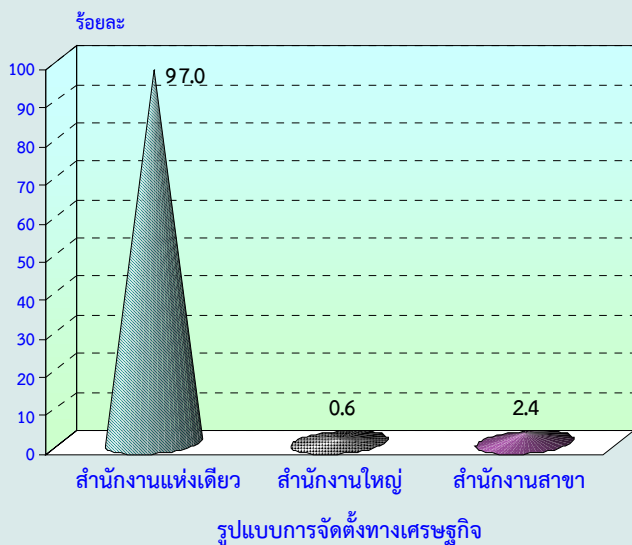

5. ระยะเวลาในการดำเนินงาน

สถานประกอบการอุตสาหกรรมการผลิตส่วนใหญ่ (ร้อยละ 32.1) ดำเนินกิจการอยู่ระหว่าง 5-9 ปี รองลงมา เป็นสถานประกอบการที่มีระยะเวลาดำเนินกิจการระหว่าง 10-19 ปี และสถานประกอบการดำเนินงานน้อยกว่า 5 ปี มีประมาณร้อยละ 28.4 และร้อยละ 26.5 ตามลำดับ ส่วนสถานประกอบการที่ดำเนินงานระหว่าง 20-29 ปี มีร้อยละ 8.3 และตั้งแต่ 30 ปีขึ้นไป มีประมาณร้อยละ 4.7

แผนภูมิ จ ร้อยละของสถานประกอบการอุตสาหกรรมการผลิต จำแนกตามระยะเวลาในการดำเนินงาน

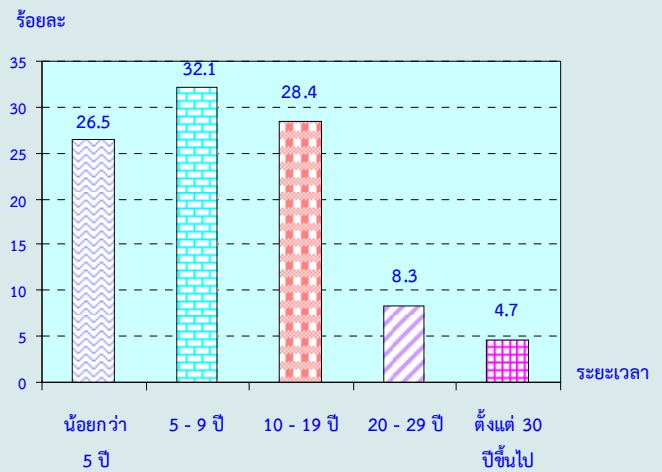

6. ทุนจดทะเบียน

จำนวนสถานประกอบการอุตสาหกรรมการผลิตที่มีทุนจดทะเบียน 168 แห่ง หรือประมาณร้อยละ 6.6 ของสถานประกอบการทั้งสิ้น ในจำนวนนี้ ส่วนใหญ่ (ร้อยละ 69.1) มีทุนจดทะเบียนต่ำกว่า 10 ล้านบาท ที่มีทุนจดทะเบียน 10-99 ล้านบาท มีประมาณร้อยละ 23.2 สำหรับสถานประกอบการที่มีทุนจดทะเบียนตั้งแต่ 100 ล้านบาทขึ้นไปมีร้อยละ 7.7

แผนภูมิ ฉ ร้อยละของสถานประกอบการอุตสาหกรรมการผลิต จำแนกตามทุนจดทะเบียน

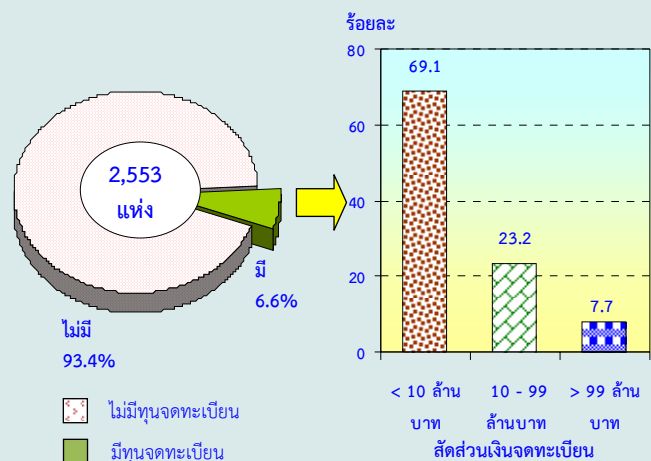

7. อัตราการใช้กำลังการผลิต

สำหรับการใช้อัตรากำลังการผลิตของสถานประกอบการ พบว่า สถานประกอบการที่มีการใช้อัตรากำลังการผลิตต่อปีร้อยละ 80 ขึ้นไปมีมากที่สุด คือประมาณ ร้อยละ 70.4 และใช้อัตราการใช้กำลังการผลิตระหว่างร้อยละ 50-79 ต่อปี มีประมาณ ร้อยละ 26.6 และที่ใช้อัตราการใช้กำลังการผลิตต่อปี น้อยกว่า ร้อยละ 50 มีเพียง ร้อยละ 3.0 ของสถานประกอบการทั้งสิ้น

แผนภูมิ ข ร้อยละของสถานประกอบการอุตสาหกรรมการผลิต จำแนกตามอัตราการใช้กำลังการผลิต

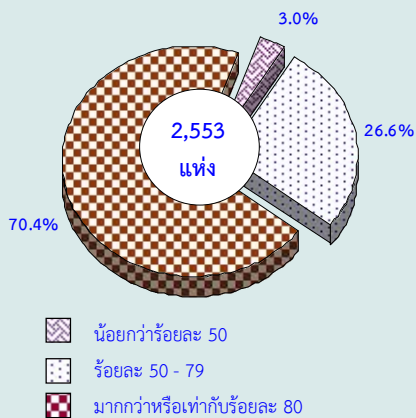

8. จำนวนคนทำงานและลูกจ้าง

สถานประกอบการอุตสาหกรรมการผลิตในจังหวัด มีคนทำงานทั้งสิ้น 23,573 คน โดยเป็นคนทำงานที่ปฏิบัติงานอยู่ในสถานประกอบการการผลิตผลิตภัณฑ์อาหารจำนวน 6,082 คน (ร้อยละ 25.8) รองลงมาร้อยละ 22.3 ปฏิบัติงานในสถานประกอบการการผลิตไม้และผลิตภัณฑ์จากไม้และไม้ก๊อก (ยกเว้นเฟอร์นิเจอร์) การผลิตสิ่งของจากฟางและวัสดุถักสานอื่นๆ รวมทั้งกระดาษและผลิตภัณฑ์กระดาษ

สำหรับลูกจ้างของสถานประกอบการ มีทั้งสิ้น 20,088 คน โดยส่วนใหญ่ (ร้อยละ 27.3) ปฏิบัติงานอยู่ในสถานประกอบการการผลิตผลิตภัณฑ์อาหารเช่นเดียวกัน รองลงมาคือสถานประกอบการการผลิตไม้และผลิตภัณฑ์จากไม้และไม้ก๊อก (ยกเว้นเฟอร์นิเจอร์) การผลิตสิ่งของจากฟางและวัสดุถักสานอื่นๆ รวมทั้งกระดาษและผลิตภัณฑ์กระดาษ ซึ่งมีประมาณ ร้อยละ 24.7

แผนภูมิ ข จำนวนคนทำงานและลูกจ้างของ

สถานประกอบการอุตสาหกรรมการผลิต จำแนกตามหมวดย่อยอุตสาหกรรม

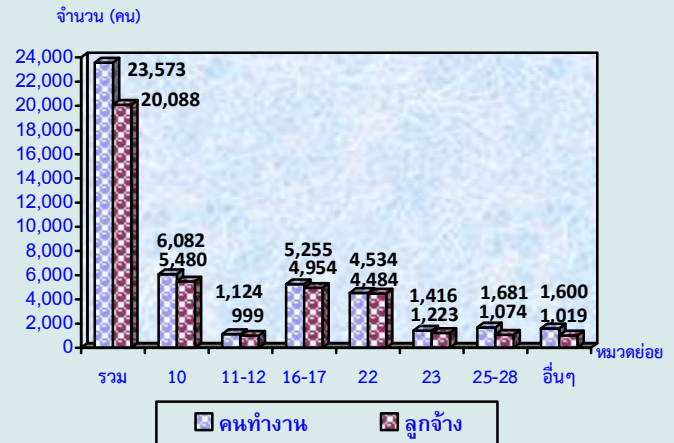

หมายเหตุ : คนทำงาน หมายถึง เจ้าของกิจการหรือหุ้นส่วนที่ทำงานโดยไม่ได้รับค่าจ้าง เงินเดือน และลูกจ้าง

หมวดย่อยอุตสาหกรรม:

หมวดย่อย 10 การผลิตผลิตภัณฑ์อาหาร

หมวดย่อย 11-12 การผลิตเครื่องดื่มและผลิตภัณฑ์ยาสูบ

หมวดย่อย 16-17 การผลิตไม้และผลิตภัณฑ์จากไม้และไม้ก๊อก (ยกเว้นเฟอร์นิเจอร์) การผลิตสิ่งของจากฟางและวัสดุถักสานอื่นๆ รวมทั้งกระดาษและผลิตภัณฑ์กระดาษ

หมวดย่อย 22 การผลิตผลิตภัณฑ์จากยางและพลาสติก

หมวดย่อย 23 การผลิตผลิตภัณฑ์อื่นๆ ที่ทำจากแร่โลหะ

หมวดย่อย 25-28 การผลิตผลิตภัณฑ์โลหะประดิษฐ์ (ยกเว้นเครื่องจักรและอุปกรณ์ผลิตผลิตภัณฑ์คอมพิวเตอร์ อิเล็กทรอนิกส์ อุปกรณ์ที่ใช้ในทางทัศนศาสตร์ อุปกรณ์ไฟฟ้า และเครื่องจักร/เครื่องมือซึ่งมิได้จัดประเภทไว้ในที่อื่น ๆ

หมวดย่อยอื่นๆ ได้แก่ หมวดย่อย 13-15, 18-21, 24, 29-33, 37-38 และ 58

9. ค่าตอบแทนแรงงาน

ค่าตอบแทนแรงงานของสถานประกอบการในจังหวัด มีมูลค่ารวมทั้งสิ้น 2,278.8 ล้านบาท โดยสถานประกอบการการผลิตผลิตภัณฑ์อาหาร มีค่าตอบแทนแรงงานมากที่สุด คือประมาณ 644.8 ล้านบาท รองลงมาคือสถานประกอบการการผลิตผลิตภัณฑ์ยางและพลาสติก และสถานประกอบการการผลิตไม้และผลิตภัณฑ์จากไม้และไม้ก๊อก (ยกเว้นเฟอร์นิเจอร์) การผลิตสิ่งของจากฟางและวัสดุถักสานอื่นๆ รวมทั้งกระดาษและผลิตภัณฑ์กระดาษ ซึ่งมีมูลค่าประมาณ 629.6 และ 585.1 ล้านบาท ตามลำดับ สำหรับสถานประกอบการการผลิตอื่น ๆ นอกจากที่กล่าวข้างต้น มีมูลค่าค่าตอบแทนแรงงานรวมกันประมาณ 419.3 ล้านบาท

**แผนภูมิ ฃ ค้ำตอบแทนแรงงานของสถานประกอบการ
อุตสาหกรรมการผลิต จ้ำแนกตามหมวดย่อย
อุตสาหกรรม**

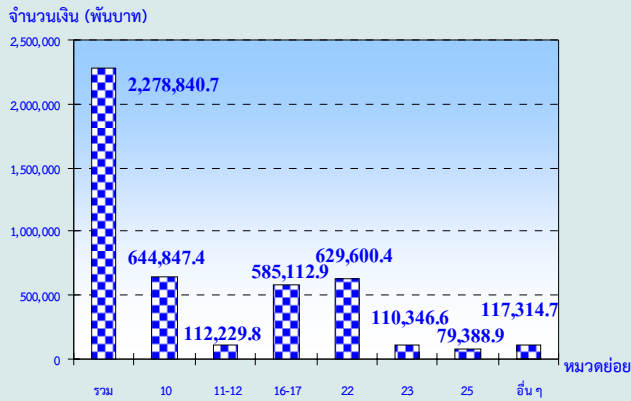

หมวดย่อยอุตสาหกรรม:

- หมวดย่อย 10 การผลิตผลิตภัณฑ์อาหาร
- หมวดย่อย 11-12 การผลิตเครื่องดื่มและผลิตภัณฑ์ยาสูบ
- หมวดย่อย 16-17 การผลิตไม้และผลิตภัณฑ์จากไม้และไม้ก๊อ (ยกเว้นเฟอร์นิเจอร์) การผลิตสิ่งของจากฟางและวัสดุถักสานอื่นๆ รวมทั้งกระดาษและผลิตภัณฑ์กระดาษ
- หมวดย่อย 22 การผลิตผลิตภัณฑ์จากยางและพลาสติก
- หมวดย่อย 23 การผลิตผลิตภัณฑ์อื่นๆ ที่ทำจากแร่โลหะ
- หมวดย่อย 25-28 การผลิตผลิตภัณฑ์โลหะประดิษฐ์ (ยกเว้นเครื่องจักรและอุปกรณ์) ผลิตภัณฑ์คอมพิวเตอร์ อิเล็กทรอนิกส์ อุปกรณ์ที่ใช้ในทางทัศนศาสตร์ อุปกรณ์ไฟฟ้า และเครื่องจักร/เครื่องมือซึ่งมิได้จัดประเภทไว้ในที่อื่น ๆ
- หมวดย่อยอื่นๆ ได้แก่ หมวดย่อย 13-15, 18-21, 24, 29-33, 37-38 และ 58

10. มูลค่าผลผลิต ค่าใช้จ่ายชั้นกลาง และมูลค่าเพิ่ม

สำหรับมูลค่าผลผลิตของสถานประกอบการอุตสาหกรรมในจังหวัด มีมูลค่าทั้งสิ้นประมาณ 76,263.5 ล้านบาท เมื่อพิจารณาตามหมวดอุตสาหกรรม พบว่า สัดส่วนมูลค่าผลผลิตครึ่งหนึ่งมาจากหมวดการผลิตผลิตภัณฑ์ยางและพลาสติก ประมาณร้อยละ 51.3 และหมวดอุตสาหกรรมที่มีสัดส่วนมูลค่าผลผลิตรองลงมาได้แก่การผลิตผลิตภัณฑ์อาหาร ประมาณร้อยละ 26.0 ส่วนการผลิตไม้และผลิตภัณฑ์จากไม้และไม้ก๊อ (ยกเว้นเฟอร์นิเจอร์) การผลิตสิ่งของจากฟางและวัสดุถักสานอื่นๆ รวมทั้งกระดาษและผลิตภัณฑ์กระดาษ มีสัดส่วนมูลค่าผลผลิตประมาณร้อยละ 13.3 สำหรับหมวดอุตสาหกรรมอื่นนอกจากที่กล่าวข้างต้น มีสัดส่วนมูลค่าผลผลิตต่ำกว่า ร้อยละ 3.7

สำหรับค่าใช้จ่ายชั้นกลางประมาณ 58,860.5 ล้านบาท และมูลค่าเพิ่มทั้งสิ้นประมาณ 17,402.9 ล้านบาท เมื่อพิจารณาตามหมวดอุตสาหกรรมพบว่า สัดส่วนมูลค่าเพิ่มส่วนใหญ่มาจากหมวดการผลิตผลิตภัณฑ์ยางและพลาสติก ประมาณร้อยละ 53.2 รองลงมา ได้แก่การผลิตผลิตภัณฑ์อาหาร ประมาณร้อยละ 22.8 ส่วนหมวดอุตสาหกรรมการผลิตไม้และผลิตภัณฑ์จากไม้และไม้ก๊อ (ยกเว้นเฟอร์นิเจอร์) การผลิตสิ่งของจากฟางและวัสดุถักสานอื่นๆ รวมทั้งกระดาษและผลิตภัณฑ์กระดาษ มีสัดส่วนมูลค่าเพิ่ม ประมาณร้อยละ 14.1 สำหรับหมวดอุตสาหกรรมอื่นนอกจากที่กล่าวข้างต้น มีสัดส่วนมูลค่าผลผลิตต่ำกว่า ร้อยละ 3.7

**แผนภูมิ ฃ มูลค่าเพิ่มของสถานประกอบการ
อุตสาหกรรมการผลิต จ้ำแนกตาม
หมวดย่อยอุตสาหกรรม**

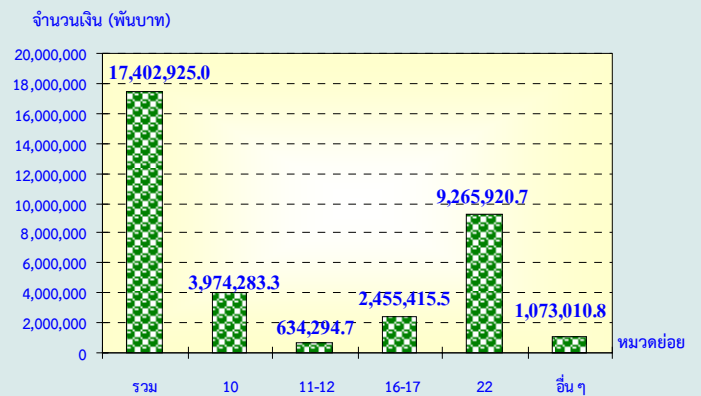

มูลค่าเพิ่ม คำนวณโดย มูลค่าผลผลิต หักด้วยค่าใช้จ่ายชั้นกลาง
มูลค่าผลผลิต หมายถึง รายรับของสถานประกอบการในรอบปี 2554
ค่าใช้จ่ายชั้นกลาง หมายถึง รายจ่ายที่ใช้ในการดำเนินการในขบวนการผลิตของสถานประกอบการในรอบปี 2554

หมวดย่อยอุตสาหกรรม:

- หมวดย่อย 10 การผลิตผลิตภัณฑ์อาหาร
- หมวดย่อย 11-12 การผลิตเครื่องดื่มและผลิตภัณฑ์ยาสูบ
- หมวดย่อย 16-17 การผลิตไม้และผลิตภัณฑ์จากไม้และไม้ก๊อ (ยกเว้นเฟอร์นิเจอร์) การผลิตสิ่งของจากฟางและวัสดุถักสานอื่นๆ รวมทั้งกระดาษและผลิตภัณฑ์กระดาษ
- หมวดย่อย 22 การผลิตผลิตภัณฑ์จากยางและพลาสติก
- หมวดย่อย 23 การผลิตผลิตภัณฑ์อื่นๆ ที่ทำจากแร่โลหะ
- หมวดย่อย 25-28 การผลิตผลิตภัณฑ์โลหะประดิษฐ์ (ยกเว้นเครื่องจักรและอุปกรณ์) ผลิตภัณฑ์คอมพิวเตอร์ อิเล็กทรอนิกส์ อุปกรณ์ที่ใช้ในทางทัศนศาสตร์ อุปกรณ์ไฟฟ้า และเครื่องจักร/เครื่องมือซึ่งมิได้จัดประเภทไว้ในที่อื่น ๆ
- หมวดย่อยอื่นๆ ได้แก่ หมวดย่อย 13-15, 18-21, 24, 29-33, 37-38 และ 58

11. สรุปและข้อเสนอแนะของสถานประกอบการ

ผลจากการสัมภาษณ์อุตสาหกรรม พ.ศ. 2555 : อุตสาหกรรมการผลิตจังหวัดสุราษฎร์ธานี พบว่า มีจำนวนสถานประกอบการอุตสาหกรรม การผลิตทั้งสิ้นประมาณ 2,553 แห่ง ส่วนใหญ่หรือ ประมาณร้อยละ 93.7 เป็นสถานประกอบการที่มี ขนาดคนทำงาน 1-15 คน และประกอบ อุตสาหกรรมการผลิตเกี่ยวกับการผลิตเสื้อผ้า เครื่องแต่งกาย สำหรับคนทำงานในสถาน ประกอบการอุตสาหกรรมการผลิตมีจำนวนทั้งสิ้น ประมาณ 23,573 คน มีการจ้างงานหรือมีลูกจ้าง ทั้งสิ้นประมาณ 20,088 คน โดยได้รับค่าตอบแทน ต่อคนต่อปีประมาณ 113,442 บาท ส่วนมูลค่า ผลผลิตมีมูลค่าประมาณ 76,263.5 ล้านบาท ค่าใช้จ่ายขั้นกลางประมาณ 58,860.5 ล้านบาท และมูลค่าเพิ่มประมาณ 17,402.9 ล้านบาท เป็นต้น

- **ความช่วยเหลือที่ต้องการจาก หน่วยงานของรัฐ**

จากการสอบถาม พบว่าสถาน ประกอบการร้อยละ 61.4 มีความต้องการ

ช่วยเหลือจากรัฐ และ 5 อันดับแรกที่ต้องการ ความช่วยเหลือคือ ด้านการลดต้นทุนการผลิต ร้อยละ 59.2 การส่งเสริมการลงทุนให้แก่ ผู้ประกอบการ ร้อยละ 42.1 การจัดหาแหล่งเงินทุน ดอกเบี้ยต่ำ ร้อยละ 39.7 จัดหาฝึกอบรมและ พัฒนาฝีมือแรงงาน ร้อยละ 34.8 และ ลดภาษี หรือยกเว้นภาษีนำเข้าวัตถุดิบ เครื่องมือเครื่องจักร ร้อยละ 33.8

ปัญหาในการดำเนินกิจการ

สำหรับปัญหาในการดำเนินกิจการ พบว่า สถานประกอบการ ร้อยละ 52.5 มีปัญหาในการ ดำเนินกิจการ โดยปัญหาที่ประสบมากที่สุด ได้แก่ การขาดแคลนแรงงาน (ร้อยละ 50.7) รองลงมา คือเงินทุนไม่เพียงพอ และขาดแคลนวัตถุดิบที่ใช้ ในการผลิต ร้อยละ 39.7 และ 37.9 ตามลำดับ สำหรับปัญหาด้านตลาดการผลิต ร้อยละ 22.0 และนโยบายด้านการค้าของรัฐบาลที่ไม่แน่นอน ร้อยละ 10.3

สารบัญแผนภูมิ

- แผนภูมิ ก** ร้อยละของสถานประกอบการอุตสาหกรรมการผลิต จำแนกตามหมวดย่อยอุตสาหกรรม
- แผนภูมิ ข** จำนวนสถานประกอบการอุตสาหกรรมการผลิต จำแนกตามขนาดของสถานประกอบการ
- แผนภูมิ ค** ร้อยละของสถานประกอบการอุตสาหกรรมการผลิต จำแนกตามรูปแบบการจัดตั้งตามกฎหมาย
- แผนภูมิ ง** ร้อยละของสถานประกอบการอุตสาหกรรมการผลิต จำแนกตามรูปแบบการจัดตั้งทางเศรษฐกิจ
- แผนภูมิ จ** ร้อยละของสถานประกอบการอุตสาหกรรมการผลิต จำแนกตามระยะเวลาในการดำเนินกิจการ
- แผนภูมิ ฉ** ร้อยละของสถานประกอบการอุตสาหกรรมการผลิต จำแนกตามทุนจดทะเบียน
- แผนภูมิ ช** ร้อยละของสถานประกอบการอุตสาหกรรมการผลิต จำแนกตามอัตราการใช้กำลังการผลิต
- แผนภูมิ ซ** จำนวนคนทำงานและลูกจ้างของสถานประกอบการอุตสาหกรรมการผลิต จำแนกตามหมวดย่อยอุตสาหกรรม
- แผนภูมิ ฅ** ค่าตอบแทนแรงงานของสถานประกอบการอุตสาหกรรมการผลิต จำแนกตาม หมวดย่อยอุตสาหกรรม
- แผนภูมิ ฎ** มูลค่าเพิ่มของสถานประกอบการอุตสาหกรรมการผลิต จำแนกตามหมวดย่อยอุตสาหกรรม
- แผนภูมิ ฏ** ร้อยละของสถานประกอบการอุตสาหกรรมการผลิต จำแนกตามความต้องการให้ภาครัฐช่วยเหลือ 5 อันดับแรก
- แผนภูมิ ฎ** ร้อยละของสถานประกอบการอุตสาหกรรมการผลิต จำแนกตามการมีปัญหาในการดำเนินกิจการ

สารบัญตาราง

- ตาราง ก** จำนวนและร้อยละของสถานประกอบการอุตสาหกรรมการผลิต จำแนกตามลักษณะของสถานประกอบการ
- ตาราง ข** จำนวนและร้อยละของสถานประกอบการอุตสาหกรรมการผลิต จำแนกตามหมวดย่อยอุตสาหกรรม
- ตาราง ค** จำนวนและร้อยละของคนทำงาน ลูกจ้าง และค่าตอบแทนแรงงาน จำแนกตามขนาดของสถานประกอบการ และหมวดย่อยอุตสาหกรรม
- ตาราง ง** มูลค่าผลผลิต และมูลค่าเพิ่มของสถานประกอบการอุตสาหกรรมการผลิต จำแนกตามขนาดของสถานประกอบการ และหมวดย่อยอุตสาหกรรม
- ตาราง จ** มูลค่าผลผลิต และมูลค่าเพิ่มเฉลี่ยต่อสถานประกอบการ และต่อคนทำงาน จำแนกตามขนาดของสถานประกอบการ และหมวดย่อยอุตสาหกรรม

บทที่ 1

บทนำ

1.1 ความเป็นมา

สำนักงานสถิติแห่งชาติ ได้จัดทำสำมะโนธุรกิจทางการค้าและธุรกิจทางการบริการและสำมะโนอุตสาหกรรมทุก 10 ปี ตามข้อเสนอแนะขององค์การสหประชาชาติ เพื่อให้ประเทศมีข้อมูลพื้นฐานที่สำคัญทางด้านธุรกิจทางการค้า ธุรกิจทางการบริการ และอุตสาหกรรมการผลิตอย่างต่อเนื่อง โดยสำมะโนธุรกิจทางการค้าและธุรกิจทางการบริการได้จัดทำมาแล้ว 3 ครั้งในปี 2509 2531 และ 2545 สำมะโนอุตสาหกรรมจัดทำมาแล้ว 3 ครั้ง เช่นกัน ในปี 2507 2540 และ 2550 สำหรับในปี 2555 จะครบรอบ 10 ปีการจัดทำสำมะโนธุรกิจทางการค้าและธุรกิจทางการบริการ

สืบเนื่องมาจากปัจจุบันโครงสร้างด้านเศรษฐกิจมีการเปลี่ยนแปลงรวดเร็วมากตามที่กล่าวมาแล้ว ทำให้หน่วยงานหลักด้านเศรษฐกิจของประเทศ คือ สำนักงานเศรษฐกิจอุตสาหกรรม กระทรวงอุตสาหกรรม สำนักงานคณะกรรมการพัฒนาการเศรษฐกิจและสังคมแห่งชาติ ธนาคารแห่งประเทศไทย และกระทรวงพาณิชย์ มีความจำเป็นต้องใช้ข้อมูลที่ทันสมัยเพื่อใช้ในการวิเคราะห์และติดตามสถานการณ์ด้านเศรษฐกิจของประเทศและภูมิภาค จึงขอให้สำนักงานสถิติแห่งชาติจัดทำข้อมูลสำมะโนอุตสาหกรรมจากเดิมทุก 10 ปี เป็นจัดทำทุก 5 ปี ประกอบกับปัจจุบันประเทศต่างๆ ส่วนใหญ่ได้มีการจัดทำสำมะโนด้านเศรษฐกิจทุก 5 ปี

ดังนั้น สำนักงานสถิติแห่งชาติ จึงได้วางแผนปรับการจัดทำสำมะโนอุตสาหกรรมเป็นประจำทุก 5 ปี โดยจะเริ่มดำเนินการในปี 2555 โดยบูรณาการดำเนินการไปพร้อมกับการสำมะโนธุรกิจทางการค้าและธุรกิจทางการบริการในปี 2555

สำหรับการเก็บรวบรวมข้อมูลแบ่งเป็น 2 ขั้นตอนคือ ขั้นการเก็บรวบรวมข้อมูลพื้นฐานของสถานประกอบการทุกประเภท และขั้นการเก็บรวบรวมข้อมูลรายละเอียดของสถานประกอบการเฉพาะสถานประกอบการที่ประกอบธุรกิจทางการค้าธุรกิจทางการบริการ และอุตสาหกรรมการผลิต

1.2 วัตถุประสงค์

1) เพื่อเก็บรวบรวมข้อมูลที่สำคัญทางด้านอุตสาหกรรมการผลิต เช่น จำนวนสถานประกอบการ ประเภทอุตสาหกรรม จำนวนคนทำงาน ลูกจ้าง ค่าตอบแทนแรงงาน มูลค่าซื้อวัตถุดิบ และวัสดุประกอบในการผลิตและค่าใช้จ่ายในการดำเนินงานของสถานประกอบการ มูลค่าขายผลผลิต และรายรับของสถานประกอบการ ผลิตภัณฑ์และวัตถุดิบคงเหลือรวมทั้งมูลค่าสินทรัพย์ถาวรของสถานประกอบการ เป็นต้น

2) เพื่อใช้ในการจัดทำบัญชีประชาชาติ และสร้างตารางปัจจัยการผลิตและผลผลิตของประเทศ

1.3 ขอบข่ายและคัมรวม

สถานประกอบการทั่วประเทศที่อยู่ในขอบข่ายสำมะโนธุรกิจและอุตสาหกรรม ได้แก่ สถานประกอบการที่ดำเนินกิจการเกี่ยวกับการผลิต ตามการจัดประเภทมาตรฐานอุตสาหกรรมประเทศไทย ปี 2552 (Thailand Standard Industrial Classification: TSIC-2009)

คัมรวมสถานประกอบการอุตสาหกรรมการผลิตทุกแห่งที่ตั้งอยู่ในเขตเทศบาล และนอกเขตเทศบาลของจังหวัดสุราษฎร์ธานี

1.4 คาบเวลาอ้างอิง

ข้อมูลที่เกี่ยวข้องเป็นข้อมูลของสถานประกอบการที่ดำเนินกิจการในรอบ 12 เดือน (การดำเนินกิจการระหว่าง 1 มกราคม – 31 ธันวาคม 2554)

1.5 รายการข้อมูลที่เก็บรวบรวม

1) ข้อมูลทั่วไปของสถานประกอบการ ได้แก่ ชื่อ ที่ตั้ง และสถานที่ติดต่อของสถานประกอบการ รูปแบบการจัดตั้งตามกฎหมาย รูปแบบการจัดตั้งทางเศรษฐกิจ การมีต่างประเทศร่วมลงทุนหรือถือหุ้น

2) คนทำงานและค่าตอบแทนแรงงาน

3) ต้นทุนการผลิตและค่าใช้จ่ายของสถานประกอบการ

4) ผลผลิตและรายรับของสถานประกอบการ

5) สินทรัพย์ หนี้สิน และแหล่งเงินทุนของสถานประกอบการ

6) การวิจัยและพัฒนา ด้านวิทยาศาสตร์ เทคโนโลยีและนวัตกรรม

7) ผลกระทบจากอุทกภัยต่อสถานประกอบการในปี 2554

8) ความคิดเห็นและข้อเสนอแนะของสถานประกอบการ

1.6 ประโยชน์ที่จะได้รับ

ข้อมูลที่ได้จะเป็นประโยชน์สำหรับผู้ใช้อข้อมูลทั้งในภาครัฐบาลและเอกชนที่สำคัญ ดังนี้

ภาครัฐ

1) ใช้ในการวางแผนและกำหนดนโยบายการพัฒนาเศรษฐกิจด้านอุตสาหกรรมผลิตทั้งในระดับประเทศและระดับท้องถิ่น เพื่อเสริมสร้างศักยภาพของอุตสาหกรรมให้สามารถแข่งขันได้ในเวทีการค้าโลก

2) ใช้ในการจัดทำดัชนีชี้วัดภาวะเศรษฐกิจและภาวะการดำเนินการ เช่น ผลิตภัณท์มวลรวม ตารางปัจจัยการผลิตและ

ผลผลิตของประเทศ สัดส่วนแรงงานในภาคการผลิต เป็นต้น

3) ใช้ในการวิเคราะห์สถานการณ์และจัดทำแผนส่งเสริมวิสาหกิจขนาดกลางและขนาดย่อมของประเทศ

4) ใช้ประกอบการพิจารณากำหนดนโยบายออกกฎหมายและมาตรการต่างๆ เพื่อส่งเสริมและกำหนดทิศทางการประกอบอุตสาหกรรมการผลิตให้เป็นไปตามแนวนโยบายที่กำหนดไว้

5) เป็นข้อมูลพื้นฐานในการวางแผนจัดหาโครงสร้างพื้นฐาน (Infrastructure) เพื่อสนับสนุนอุตสาหกรรมผลิตของประเทศ

6) ใช้ในการพัฒนาระบบข้อมูลเพื่อการวางแผนเตือนภัยทางเศรษฐกิจและสังคม

7) ใช้ประโยชน์ในทางสถิติเพื่อจัดทำกรอบตัวอย่าง สำหรับการเก็บรวบรวมข้อมูลจากสถานประกอบการของหน่วยสถิติต่างๆ

ภาคเอกชน

1) ผู้ประกอบการใช้ข้อมูลพื้นฐานและข้อมูลการดำเนินงานเป็นเครื่องมือสำหรับการวิเคราะห์สถานการณ์ด้านเศรษฐกิจ รวมทั้งการวางแผนตัดสินใจเกี่ยวกับการลงทุนขยายกิจการ/สาขา บริหารและควบคุมการดำเนินงานในด้านต่างๆ ให้มีประสิทธิภาพยิ่งขึ้น

2) ใช้ข้อมูลเป็นมาตรฐาน เพื่อเปรียบเทียบ (Benchmark) ผลการดำเนินงานของตนกับกิจการอื่นๆ ในอุตสาหกรรม ประเภทเดียวกัน หรือขนาดต่างๆ

3) สำหรับ นักวิชาการ นักวิจัย และสถาบันการศึกษา นำไปศึกษาวิเคราะห์ต่อยอดสร้างนวัตกรรม เพื่อสนับสนุน ส่งเสริม และพัฒนาอุตสาหกรรมผลิตที่อยู่ในความสนใจ และเรื่องต่างๆ ที่เกี่ยวข้อง

บทที่ 2

สรุปข้อมูลที่สำคัญ

2.1 ข้อมูลทั่วไปของสถานประกอบการ อุตสาหกรรมการผลิต

2.1.1 จำนวนและขนาดของสถานประกอบการ

จากการเก็บรวบรวมข้อมูลของจำนวนสถานประกอบการอุตสาหกรรมการผลิตในจังหวัดสุราษฎร์ธานี พบว่า มีจำนวนสถานประกอบการทั้งสิ้นประมาณ 2,553 แห่ง เมื่อพิจารณาขนาดของสถานประกอบการอุตสาหกรรมการผลิต ซึ่งเทียบจากจำนวนคนทำงาน พบว่า ส่วนใหญ่เป็นสถานประกอบการขนาดเล็กที่มีคนทำงาน 1-15 คน คิดเป็นร้อยละ 93.7 รองลงมาเป็นสถานประกอบการที่มีคนทำงาน 51-200 คน มีประมาณร้อยละ 2.5 สำหรับสถานประกอบการที่มีคนทำงาน 16-25 คน มีประมาณ ร้อยละ 1.9 ในขณะที่สถานประกอบการขนาดใหญ่ (คนทำงานมากกว่า 200 คน) มีเพียงร้อยละ 0.7 (ตาราง ก)

2.1.2 รูปแบบการจัดตั้งตามกฎหมาย

สำหรับรูปแบบการจัดตั้งตามกฎหมายของสถานประกอบการอุตสาหกรรมการผลิต (ตาราง ก) พบว่า ส่วนใหญ่หรือ ร้อยละ 89.8 มีรูปแบบการจัดตั้งเป็นส่วนบุคคล รองลงมาเป็นสถานประกอบการที่มีรูปแบบการจัดตั้งในรูปของ บริษัทจำกัด บริษัทจำกัด (มหาชน) และห้างหุ้นส่วนสามัญนิติบุคคล

ห้างหุ้นส่วนจำกัดประมาณร้อยละ 5.8 และ 2.9 ตามลำดับ สำหรับสถานประกอบการที่มีรูปแบบการจัดตั้งตามกฎหมายประเภทส่วนราชการ รัฐวิสาหกิจ สหกรณ์ และอื่น ๆ มีเพียงร้อยละ 1.5

2.1.3 รูปแบบการจัดตั้งทางเศรษฐกิจ

สถานประกอบการอุตสาหกรรมการผลิตในจังหวัดสุราษฎร์ธานี ส่วนใหญ่ประมาณร้อยละ 97.0 มีรูปแบบการจัดตั้งทางเศรษฐกิจในรูปของสำนักงานแห่งเดียว ส่วนที่เป็นสำนักงานสาขา มีประมาณ ร้อยละ 2.4 สำหรับการจัดตั้งทางเศรษฐกิจในรูปของสำนักงานใหญ่ มีสัดส่วนเพียงเล็กน้อยหรือประมาณร้อยละ 0.6 (ตาราง ก)

2.1.4 ระยะเวลาในการดำเนินการ

สถานประกอบการส่วนใหญ่ (ร้อยละ 32.1) ดำเนินกิจการอยู่ระหว่าง 5-9 ปี รองลงมา เป็นสถานประกอบการที่มีระยะเวลาดำเนินการระหว่าง 10-19 ปี และดำเนินกิจการน้อยกว่า 5 ปี มีประมาณร้อยละ 28.4 และร้อยละ 26.5 ตามลำดับ ส่วนสถานประกอบการที่ดำเนินการระหว่าง 20-29 ปี มีร้อยละ 8.3 และตั้งแต่ 30 ปีขึ้นไป มีประมาณร้อยละ 4.7 (ตาราง ก)

ตาราง ก จำนวนและร้อยละของสถานประกอบการอุตสาหกรรมการผลิต จำแนกตามลักษณะของสถานประกอบการ

ลักษณะของสถานประกอบการ	จำนวน	ร้อยละ
รวม	2,553	100.0
ขนาดของสถานประกอบการ		
1 – 15 คน	2,392	93.7
16 – 25 คน	48	1.9
26 – 30 คน	10	0.4
31 – 50 คน	21	0.8
51 – 200 คน	64	2.5
มากกว่า 200 คน	18	0.7
รูปแบบการจัดตั้งตามกฎหมาย		
ส่วนบุคคล	2,294	89.8
ห้างหุ้นส่วนจำกัด ห้างหุ้นส่วนสามัญนิติบุคคล	74	2.9
บริษัทจำกัด บริษัทจำกัด (มหาชน)	149	5.8
ส่วนราชการ รัฐวิสาหกิจ สหกรณ์ และอื่นๆ	37	1.5
รูปแบบการจัดตั้งทางเศรษฐกิจ		
สำนักงานแห่งเดียว	2,477	97.0
สำนักงานใหญ่	14	0.6
สำนักงานสาขา	62	2.4
ระยะเวลาในการดำเนินการ		
น้อยกว่า 5 ปี	677	26.5
5 – 9 ปี	820	32.1
10 –19 ปี	725	28.4
20 – 29 ปี	212	8.3
ตั้งแต่ 30 ปีขึ้นไป	119	4.7

2.1.5 หมวดย่อยอุตสาหกรรม

เมื่อพิจารณาตามหมวดอุตสาหกรรมของสถานประกอบการอุตสาหกรรมการผลิต พบว่า ส่วนใหญ่ (ประมาณร้อยละ 28.4) เป็นสถานประกอบการหมวดการผลิตเสื้อผ้าเครื่องแต่งกาย เครื่องหนัง และผลิตภัณฑ์ที่เกี่ยวข้อง รองลงมาเป็นสถานประกอบการหมวดการผลิตผลิตภัณฑ์ที่ทำจากโลหะประดิษฐ์ (ยกเว้นเครื่องจักรและอุปกรณ์) ผลิตภัณฑ์คอมพิวเตอร์ อิเล็กทรอนิกส์ อุปกรณ์ที่ใช้ในทางทัศนศาสตร์ อุปกรณ์ไฟฟ้า และเครื่องจักร/เครื่องมือ ซึ่งมีได้จัดประเภทไว้ในที่อื่น ๆ และสถานประกอบการหมวดย่อยการ

ผลิตผลิตภัณฑ์อาหาร มีสัดส่วนประมาณร้อยละ 16.5 และ 15.5 ตามลำดับ สำหรับสถานประกอบการหมวดการผลิตไม้และผลิตภัณฑ์จากไม้ และไม้ก๊อก (ยกเว้นเฟอร์นิเจอร์) การผลิตสิ่งของที่ทำจากฟางและวัสดุถักสานอื่นๆ รวมทั้งกระดาษ และผลิตภัณฑ์กระดาษ ประมาณร้อยละ 10.1 ส่วนสถานประกอบการการผลิตผลิตภัณฑ์อื่น ๆ ที่ทำจากแร่โลหะ ประมาณร้อยละ 5.8 และสถานประกอบการประเภทการซ่อมและการติดตั้งเครื่องจักรและอุปกรณ์ ประมาณร้อยละ 5.0 ขณะที่สถานประกอบการอุตสาหกรรมการผลิตหมวดย่อยอื่น นอกจากที่กล่าวข้างต้นแต่ละประเภท มีสัดส่วนต่ำกว่าร้อยละ 4.0 (ตาราง ข)

ตาราง ข จำนวนและร้อยละของสถานประกอบการอุตสาหกรรมการผลิต จำแนกตามหมวดย่อยอุตสาหกรรม

หมวดย่อยอุตสาหกรรม	จำนวน	ร้อยละ
รวม	2,553	100.0
การผลิตผลิตภัณฑ์อาหาร	395	15.5
การผลิตเครื่องตัดและผลิตภัณฑ์ยาสูบ	78	3.1
การผลิตสิ่งทอ	94	3.7
การผลิตเสื้อผ้าเครื่องแต่งกาย เครื่องหนังและผลิตภัณฑ์ที่เกี่ยวข้อง	725	28.4
การผลิตไม้และผลิตภัณฑ์จากไม้และไม้ก๊อก (ยกเว้นเฟอร์นิเจอร์) การผลิตสิ่งของจาก พางและวัสดุถักสานอื่นๆ รวมทั้งกระดาษและผลิตภัณฑ์กระดาษ	258	10.1
การผลิตถ่านโค้กและผลิตภัณฑ์ที่ได้จากการกลั่นปิโตรเลียม เคมีภัณฑ์และ ผลิตภัณฑ์เคมี เกสซ์ภัณฑ์ เคมีภัณฑ์ที่ใช้รักษาโรค และผลิตภัณฑ์จากพืชและ สัตว์ที่ใช้รักษาโรค	6	0.2
การผลิตผลิตภัณฑ์ยางและพลาสติก	60	2.4
การผลิตผลิตภัณฑ์อื่นๆ ที่ทำจากแร่โลหะ	148	5.8
การผลิตโลหะขั้นมูลฐาน	7	0.3
การผลิตผลิตภัณฑ์โลหะประดิษฐ์ (ยกเว้นเครื่องจักรและอุปกรณ์) ผลิตภัณฑ์ คอมพิวเตอร์ อิเล็กทรอนิกส์ อุปกรณ์ที่ใช้ในทางทัศนศาสตร์ อุปกรณ์ไฟฟ้า และเครื่องจักร/เครื่องมือ ซึ่งมีได้จัดประเภทไว้ในที่อื่น	422	16.5
การผลิตยานยนต์ รถพ่วง และรถกึ่งพ่วง	37	1.4
การผลิตอุปกรณ์ขนส่งอื่นๆ	8	0.3
การผลิตเฟอร์นิเจอร์	63	2.5
การผลิตผลิตภัณฑ์อื่นๆ	59	2.3
การซ่อมและการติดตั้งเครื่องจักรและอุปกรณ์	128	5.0
การจัดการน้ำเสีย การเก็บรวบรวมของเสีย การบำบัดและการกำจัดของเสีย รวมถึงการนำของเสียกลับมาใช้ใหม่	6	0.2
การจัดพิมพ์จำหน่ายหรือเผยแพร่ การพิมพ์และการผลิตซ้ำสื่อบันทึกข้อมูล	59	2.3

2.2 ข้อมูลสถิติที่สำคัญ จำแนกตามขนาดของสถานประกอบการ และหมวดย่อยอุตสาหกรรม

2.2.1 คนทำงานและค่าตอบแทนแรงงาน

1) จำนวนคนทำงาน

ข้อมูลจากตาราง ค แสดงให้เห็นว่ามีคนทำงานในสถานประกอบการในจังหวัดสุราษฎร์ธานีทั้งสิ้น 23,573 คน ในจำนวนนี้ส่วนใหญ่ (ร้อยละ 35.6) เป็นคนทำงานที่ปฏิบัติงานอยู่ในสถานประกอบการขนาดใหญ่ (คนทำงานมากกว่า 200 คน) รองลงมาปฏิบัติงานอยู่ในสถานประกอบการขนาดเล็ก (คนทำงาน 1-15 คน) ประมาณ ร้อยละ 28.9 โดยที่สถานประกอบการที่มีคนทำงาน 26-30 คน มีสัดส่วนของคนทำงานเพียงร้อยละ 1.2

สำหรับคนทำงานที่ปฏิบัติงานอยู่ในหมวดอุตสาหกรรมต่าง ๆ นั้น พบว่า ส่วนใหญ่ปฏิบัติงานอยู่ในหมวดการผลิตผลิตภัณฑ์อาหาร ประมาณร้อยละ 25.8 รองลงมาปฏิบัติงานในหมวดการผลิตไม้และผลิตภัณฑ์จากไม้และไม้ก๊อก (ยกเว้นเฟอร์นิเจอร์) การผลิตสิ่งของจากฟางและวัสดุถักสานอื่นๆ รวมทั้งกระดาษและผลิตภัณฑ์กระดาษ และหมวดการผลิตผลิตภัณฑ์ยางและพลาสติกประมาณร้อยละ 22.3 และ 19.2 ตามลำดับ ส่วนหมวดย่อยการผลิตอื่น ๆ ต่ำกว่าร้อยละ 7.1

2) จำนวนลูกจ้าง

ด้านการจ้างงานของสถานประกอบการพบว่า มีจำนวนลูกจ้างซึ่งปฏิบัติงานอยู่ในสถานประกอบการทั้งสิ้น 20,088 คน โดยส่วนใหญ่ (ร้อยละ 41.7) ปฏิบัติงานอยู่ในสถานประกอบการขนาดใหญ่ (คนทำงานมากกว่า 200 คน) รองลงมาปฏิบัติงานอยู่ในสถานประกอบการที่มีคนทำงาน 51-200 คน ประมาณร้อยละ 31.5 และ 17.0 ตามลำดับ สำหรับสถานประกอบการอื่นๆ นั้นมีสัดส่วนการจ้างงานค่อนข้างต่ำ โดยเฉพาะสถานประกอบการที่มีคนทำงาน 26 - 30 คน มีการจ้างงานในสัดส่วนต่ำที่สุดประมาณร้อยละ 1.4 (ตาราง ค)

สำหรับการจ้างงานในอุตสาหกรรมแต่ละหมวด พบว่า มีลูกจ้างปฏิบัติงานอยู่ในสถาน

ประกอบการหมวดการผลิตผลิตภัณฑ์อาหารประมาณร้อยละ 27.3 รองลงมาปฏิบัติงานหมวดการผลิตไม้และผลิตภัณฑ์จากไม้และไม้ก๊อก (ยกเว้นเฟอร์นิเจอร์) การผลิตสิ่งของจากฟางและวัสดุถักสานอื่นๆ รวมทั้งกระดาษและผลิตภัณฑ์กระดาษ และหมวดการผลิตผลิตภัณฑ์ยางและพลาสติกประมาณร้อยละ 24.7 และ 22.3 ตามลำดับ ส่วนหมวดกิจกรรมการผลิตประเภทอื่น ๆ นอกจากที่กล่าวข้างต้นแต่ละหมวดมีส่วนต่ำกว่าร้อยละ 6.2

3) ค่าตอบแทนแรงงาน

ค่าตอบแทนแรงงานของสถานประกอบการในจังหวัด มีมูลค่ารวมทั้งสิ้น 2,278.8 ล้านบาท หรือโดยเฉลี่ยประมาณ 113,442 บาทต่อคนต่อปี โดยลูกจ้างที่ปฏิบัติงานในสถานประกอบการขนาดใหญ่ (คนทำงานมากกว่า 200 คน) ได้รับค่าตอบแทนแรงงานเฉลี่ยต่อคนต่อปีมากที่สุดประมาณ 138,432 บาท รองลงมาคือลูกจ้างที่ปฏิบัติงานในสถานประกอบการขนาด 51-200 คน ได้รับค่าตอบแทนแรงงานเฉลี่ยต่อคนต่อปีประมาณ 108,119 บาท (ตาราง ค)

เมื่อพิจารณาในหมวดอุตสาหกรรมต่างๆ พบว่า ลูกจ้างที่ปฏิบัติงานในหมวดการผลิตผลิตภัณฑ์ยางและพลาสติกได้รับค่าตอบแทนแรงงานเฉลี่ยต่อคนต่อปีมากที่สุด คือประมาณ 140,410 บาท รองลงมาได้แก่หมวดการผลิตไม้และผลิตภัณฑ์จากไม้และไม้ก๊อก (ยกเว้นเฟอร์นิเจอร์) รวมทั้งกระดาษและผลิตภัณฑ์กระดาษการผลิตสิ่งของจากฟางและวัสดุถักสานอื่นๆ รวมทั้งกระดาษและผลิตภัณฑ์กระดาษ และหมวดการผลิตผลิตภัณฑ์อาหารได้รับค่าตอบแทนแรงงานเฉลี่ยต่อคนต่อปี ประมาณ 118,109 และ 117,672 บาท ตามลำดับ ส่วนลูกจ้างหมวดกิจกรรมการผลิตประเภทอื่น ๆ นอกจากที่กล่าวข้างต้นแต่ละหมวดได้รับค่าตอบแทนเฉลี่ยต่อคนต่อปี ต่ำกว่า 112,343 บาท (ตาราง ค)

ตาราง ค จำนวนและร้อยละของคนทำงาน ลูกจ้าง และค่าตอบแทนแรงงาน จำแนกตามขนาดของสถานประกอบการ และหมวดย่อยอุตสาหกรรม

ขนาดของสถานประกอบการ/ หมวดย่อยอุตสาหกรรม	จำนวน สถานประ- กอบการ	คนทำงาน		ลูกจ้าง		ค่าตอบแทนแรงงาน	
		จำนวน	ร้อยละ	จำนวน	ร้อยละ	มูลค่า (พันบาท)	เฉลี่ยต่อคน ต่อปี (บาท)
รวม	2,553	23,573	100.0	20,088	100.0	2,278,840.7	113,442.9
ขนาดของสถานประกอบการ							
1 – 15 คน	2,392	6,825	28.9	3,410	17.0	251,968.7	73,891.1
16 – 25 คน	48	936	4.0	893	4.4	81,899.3	91,712.5
26 – 30 คน	10	282	1.2	277	1.4	25,858.8	93,353.1
31 – 50 คน	21	812	3.4	806	4.0	75,412.5	93,563.8
51 – 200 คน	64	6,330	26.9	6,317	31.5	682,942.8	108,111.9
มากกว่า 200 คน	18	8,387	35.6	8,385	41.7	1,160,758.6	138,432.8
หมวดย่อยอุตสาหกรรม							
การผลิตผลิตภัณฑ์อาหาร	395	6,082	25.8	5,480	27.3	644,847.4	117,672.9
การผลิตเครื่องดื่มและผลิตภัณฑ์ยาสูบ	78	1,126	4.8	999	5.0	112,229.8	112,342.2
การผลิตสิ่งทอ	94	341	1.5	178	0.9	11,547.9	64,876.0
การผลิตเสื้อผ้าเครื่องแต่งกาย เครื่องหนัง และผลิตภัณฑ์ที่เกี่ยวข้อง	725	1,212	5.1	276	1.4	15,902.0	57,615.8
การผลิตไม้และผลิตภัณฑ์จากไม้และไม้ก๊อก (ยกเว้นเฟอร์นิเจอร์) การผลิตสิ่งของจากฟาง และวัสดุถักสานอื่นๆ รวมทั้งกระดาษ และผลิตภัณฑ์กระดาษ	258	5,255	22.3	4,954	24.7	585,112.9	118,109.2
การผลิตถ่านโค้กและผลิตภัณฑ์ที่ได้ จากการกลั่นปิโตรเลียม เคมีภัณฑ์และผลิต ภัณฑ์เคมี แก๊สภัณฑ์ เคมีภัณฑ์ใช้รักษาโรค และผลิตภัณฑ์จากพืชและสัตว์ที่ใช้รักษาโรค	6	112	0.5	108	0.5	D	D
การผลิตผลิตภัณฑ์ยางและพลาสติก	60	4,534	19.2	4,484	22.3	629,600.4	140,410.4
การผลิตผลิตภัณฑ์อื่นๆ ที่ทำจากแร่โลหะ	148	1,416	6.0	1,223	6.1	110,346.6	90,226.2
การผลิตโลหะขั้นมูลฐาน	7	28	0.1	17	-	890.7	52,395.3
การผลิตผลิตภัณฑ์โลหะประดิษฐ์ (ยกเว้น เครื่องจักรและอุปกรณ์) ผลิตภัณฑ์คอมพิวเตอร์ อิเล็กทรอนิกส์ และอุปกรณ์ที่ใช้ในทาง ทัศนศาสตร์ อุปกรณ์ไฟฟ้า และเครื่องจักรและ เครื่องมือ ซึ่งมีได้จัดประเภทไว้ในที่อื่น	422	1,681	7.1	1,074	5.3	79,388.9	75,178.9
การผลิตยานยนต์ รถพ่วง และรถกึ่งพ่วง	37	81	0.3	26	-	2,169.0	83,422.3
การผลิตอุปกรณ์ขนส่งอื่นๆ	8	61	0.3	51	0.3	3,999.1	78,413.7
การผลิตเฟอร์นิเจอร์	63	693	2.9	596	3.0	23,185.7	38,902.2
การผลิตผลิตภัณฑ์อื่นๆ	59	126	0.5	44	0.2	2,461.4	55,941.4
การซ่อมและการติดตั้งเครื่องจักรและอุปกรณ์	128	471	2.0	304	1.5	25,008.2	82,263.9
การจัดการน้ำเสีย การเก็บรวบรวมของเสีย การบำบัดและการกำจัดของเสีย รวมถึงการนำของเสียกลับมาใช้ใหม่	6	34	0.1	28	0.1	1,917.4	68,478.6
การพิมพ์และการผลิตซ้ำสื่อบันทึกข้อมูลการ จัดพิมพ์จำหน่ายหรือเผยแพร่	59	320	1.4	246	1.2	19,444.2	80,017.4

หมายเหตุ : - ไม่มีข้อมูล หรือข้อมูลมีค่าเป็น 0 หรือมีข้อมูลจำนวนน้อย

D หมายถึงตัวเลขที่ไม่เปิดเผย

ตาราง ง มูลค่าผลผลิต และมูลค่าเพิ่มของสถานประกอบการอุตสาหกรรมการผลิต จำแนกตามขนาดของสถานประกอบการ และหมวดย่อยอุตสาหกรรม

ขนาดของสถานประกอบการ/ หมวดย่อยอุตสาหกรรม	มูลค่าผลผลิต		มูลค่าเพิ่ม		มูลค่าเพิ่มต่อ
	มูลค่า (พันบาท)	ร้อยละ	มูลค่า (พันบาท)	ร้อยละ	มูลค่าผลผลิต (ร้อยละ)
รวม	76,263,501.1	100.0	17,402,925.0	100.0	22.8
ขนาดของสถานประกอบการ					
1 – 15 คน	2,150,185.1	2.8	577,320.0	3.3	26.8
16 – 25 คน	1,721,600.0	2.3	329,075.8	1.9	19.1
26 – 30 คน	258,674.0	0.3	66,518.2	0.4	25.7
31 – 50 คน	1,282,419.0	1.7	275,581.4	1.6	21.5
51 – 200 คน	30,676,906.5	40.2	6,178,226.4	35.5	20.1
มากกว่า 200 คน	40,173,716.5	52.7	9,976,203.1	57.3	24.8
หมวดย่อยอุตสาหกรรม					
การผลิตผลิตภัณฑ์อาหาร	19,818,040.6	26.0	3,974,283.3	22.8	20.1
การผลิตเครื่องตีและผลิตภัณฑ์ยาสูบ	2,766,674.4	3.6	634,294.7	3.6	22.9
การผลิตสิ่งทอ	86,030.3	0.1	20,259.3	0.1	23.5
การผลิตเสื้อผ้าเครื่องแต่งกาย เครื่องหนัง และผลิตภัณฑ์ที่เกี่ยวข้อง	162,206.4	0.2	49,980.0	0.3	30.8
การผลิตไม้และผลิตภัณฑ์จากไม้และไม้ก๊อก (ยกเว้นเฟอร์นิเจอร์)					
การผลิตสิ่งของจากฟางและวัสดุถักสานอื่นๆ					
รวมทั้งกระดาษและผลิตภัณฑ์กระดาษ	10,104,512.9	13.3	2,455,415.5	14.1	24.3
การผลิตถ่านโค้กและผลิตภัณฑ์ที่ได้จากการกลั่นปิโตรเลียม					
การผลิตเคมีภัณฑ์และผลิตภัณฑ์เคมี เกล็ดภัณฑ์ เคมีภัณฑ์					
ที่ใช้รักษาโรค และผลิตภัณฑ์ จากพืชและสัตว์ที่ใช้รักษาโรค	907,301.1	1.2	203,027.3	1.2	22.4
การผลิตผลิตภัณฑ์ยางและพลาสติก	39,127,700.8	51.3	9,265,920.7	53.2	23.7
การผลิตผลิตภัณฑ์อื่นๆ ที่ทำจากแร่โลหะ	1,784,134.7	2.4	408,151.0	2.4	22.9
การผลิตโลหะขั้นมูลฐาน	6,073.0	-	2,306.0	-	38.0
การผลิตผลิตภัณฑ์โลหะประดิษฐ์ (ยกเว้นเครื่องจักรและอุปกรณ์)					
ผลิตภัณฑ์คอมพิวเตอร์ อิเล็กทรอนิกส์ และอุปกรณ์ที่					
ใช้ในทางทัศนศาสตร์ อุปกรณ์ไฟฟ้า และเครื่องจักรและเครื่องมือ					
ซึ่งมิได้จัดประเภทไว้ในที่อื่น	934,970.8	1.2	226,806.1	1.3	24.3
การผลิตยานยนต์ รถพ่วง และรถกึ่งพ่วง	28,682.8	-	8,203.2	-	28.6
การผลิตอุปกรณ์ขนส่งอื่นๆ	27,251.3	-	7,876.0	0.1	28.9
การผลิตเฟอร์นิเจอร์	128,141.0	0.2	37,789.7	0.2	29.5
การผลิตผลิตภัณฑ์อื่นๆ	37,093.4	-	11,015.7	0.1	29.7
การซ่อมและการติดตั้งเครื่องจักรและอุปกรณ์	222,549.2	0.3	60,384.4	0.4	27.1
การจัดการน้ำเสีย การเก็บรวบรวมของเสีย การบำบัด					
และการกำจัดของเสีย รวมถึงการนำของเสียกลับมาใช้ใหม่	6,907.5	-	2,438.3	-	35.3
การพิมพ์และการผลิตซ้ำสื่อบันทึกข้อมูล การจัดพิมพ์จำหน่าย					
หรือเผยแพร่	115,231.1	0.2	34,774.2	0.2	30.2

หมายเหตุ

: - ไม่มี ข้อมูล หรือข้อมูลมีค่าเป็น 0 หรือมีข้อมูลจำนวนน้อย

2.2.2 มูลค่าผลผลิต

จากผลการสำรวจ พบว่า มูลค่าผลผลิตของสถานประกอบการอุตสาหกรรมในจังหวัดมีมูลค่าทั้งสิ้นประมาณ 76,263.5 ล้านบาท หากพิจารณาตามขนาดของสถานประกอบการ พบว่า สถานประกอบการขนาดใหญ่ (คนทำงานมากกว่า 200 คน) มีสัดส่วนมูลค่าผลผลิต สูงที่สุด คือ ประมาณร้อยละ 52.7 รองลงมาคือสถานประกอบการที่มีคนทำงาน 51-200 คน ประมาณร้อยละ 40.2 ส่วนสถานประกอบการที่มีสัดส่วนมูลค่าผลผลิตต่ำที่สุด คือสถานประกอบการที่มีคนทำงาน 26-30 คน ซึ่งมีเพียงร้อยละ 0.3 (ตาราง ง)

เมื่อพิจารณาตามหมวดอุตสาหกรรม พบว่า สัดส่วนมูลค่าผลผลิตครึ่งหนึ่งมาจากหมวดการผลิตผลิตภัณฑ์ยางและพลาสติก ประมาณร้อยละ 51.3 และหมวดอุตสาหกรรมที่ไม่มีสัดส่วนมูลค่าผลผลิตรองลงมา ได้แก่การผลิตผลิตภัณฑ์อาหาร ประมาณร้อยละ 26.0 ส่วนการผลิตไม้และผลิตภัณฑ์จากไม้และไม้ก๊อก (ยกเว้นเฟอร์นิเจอร์) การผลิตสิ่งของจากฟางและวัสดุถักสานอื่นๆ รวมทั้งกระดาษและผลิตภัณฑ์กระดาษ มีสัดส่วนมูลค่าผลผลิต ประมาณร้อยละ 13.2 สำหรับหมวดอุตสาหกรรมอื่นนอกจากที่กล่าวข้างต้น มีสัดส่วนมูลค่าผลผลิตต่ำกว่า ร้อยละ 3.7

2.2.3 มูลค่าเพิ่ม

สำหรับมูลค่าเพิ่มของสถานประกอบการอุตสาหกรรมในจังหวัด มีมูลค่าทั้งสิ้นประมาณ 17,402.9 ล้านบาท หากพิจารณาตามขนาดของสถานประกอบการ พบว่า สถานประกอบการขนาดใหญ่ (คนทำงานมากกว่า 200 คน) มีสัดส่วนมูลค่าเพิ่มสูงที่สุด คือ ประมาณร้อยละ 57.3 รองลงมาคือสถานประกอบการที่มีคนทำงาน 51-200 คน ประมาณร้อยละ 35.5 ส่วนสถานประกอบการที่มีสัดส่วนมูลค่าเพิ่มต่ำที่สุด คือสถานประกอบการที่มีคนทำงาน 26-30 คน ซึ่งมีเพียงร้อยละ 0.4 (ตาราง ง)

เมื่อพิจารณาตามหมวดอุตสาหกรรม พบว่า สัดส่วนมูลค่าเพิ่มส่วนใหญ่มาจากหมวดการผลิตผลิตภัณฑ์ยางและพลาสติก ประมาณร้อยละ 53.2 รองลงมา ได้แก่การผลิตผลิตภัณฑ์อาหาร ประมาณร้อยละ 22.8 ส่วนหมวดอุตสาหกรรมการผลิตไม้และผลิตภัณฑ์จากไม้และไม้ก๊อก (ยกเว้นเฟอร์นิเจอร์) การผลิตสิ่งของจากฟางและวัสดุถักสานอื่นๆ รวมทั้งกระดาษและผลิตภัณฑ์กระดาษ มีสัดส่วนมูลค่าเพิ่ม ประมาณร้อยละ

14.1 สำหรับหมวดอุตสาหกรรมอื่นนอกจากที่กล่าวข้างต้น มีสัดส่วนมูลค่าผลผลิตต่ำกว่า ร้อยละ 3.7 (ตาราง ง)

สำหรับมูลค่าเพิ่มต่อมูลค่าผลผลิตของสถานประกอบการอุตสาหกรรมผลิตในจังหวัดมีประมาณ ร้อยละ 22.8 โดยที่สถานประกอบการขนาดเล็ก (คนทำงาน 1-15 คน) มีสัดส่วนมูลค่าเพิ่มต่อมูลค่าผลผลิต สูงที่สุด คือ ประมาณร้อยละ 26.8 รองลงมาคือสถานประกอบการที่มีคนทำงาน 26-30คน และสถานประกอบการขนาดใหญ่ (คนทำงานมากกว่า 200 คน) ประมาณร้อยละ 25.7 และ 24.8 ตามลำดับ ส่วนสถานประกอบการที่มีสัดส่วนมูลค่าเพิ่มต่อมูลค่าผลผลิตต่ำที่สุด คือสถานประกอบการขนาด คนทำงาน 16-25 คน ประมาณร้อยละ 19.1 (ตาราง ง)

เมื่อเปรียบเทียบมูลค่าเพิ่มต่อมูลค่าผลผลิตในแต่ละหมวดอุตสาหกรรม พบว่า หมวดการผลิตโลหะขั้นมูลฐานมีมูลค่าเพิ่มต่อมูลค่าผลผลิตสูงที่สุด คือประมาณร้อยละ 38.0 รองลงมา คือหมวดอุตสาหกรรมการเก็บรวบรวมของเสีย การบำบัด และการกำจัดของเสีย รวมทั้งการนำของเสียกลับมาใช้ใหม่ และการผลิตเสื้อผ้า เครื่องแต่งกาย เครื่องหนังและผลิตภัณฑ์ที่เกี่ยวข้อง ประมาณ ร้อยละ 35.3 และ 30.8 ตามลำดับ และหมวดอุตสาหกรรมอื่น ๆ มีสัดส่วนมูลค่าเพิ่มต่อมูลค่าผลผลิต ระหว่างร้อยละ 22.4 - 30.2 ยกเว้นหมวดการผลิตผลิตภัณฑ์อาหาร มีสัดส่วนมูลค่าเพิ่มต่อมูลค่าผลผลิตต่ำที่สุดคือประมาณร้อยละ 20.1 (ตาราง ง)

2.2.4 มูลค่าผลผลิตเฉลี่ย

สำหรับมูลค่าผลผลิตเฉลี่ยต่อสถานประกอบการของจังหวัดมีประมาณ 29.8 ล้านบาท โดยสถานประกอบการขนาดใหญ่ (คนทำงานมากกว่า 200 คน) มีมูลค่าผลผลิตเฉลี่ยต่อสถานประกอบการมากที่สุดประมาณ 2,231.7 ล้านบาท รองลงมาคือสถานประกอบการที่มีจำนวนคนทำงาน 51-200 คน ประมาณ 479.3 ล้านบาท สำหรับมูลค่าผลผลิตเฉลี่ยต่อคนทำงาน พบว่า สถานประกอบการที่มีจำนวนคนทำงาน 51-200 คน มีมูลค่าผลผลิตต่อคนทำงานมากที่สุดคือประมาณ 4.8 ล้านบาท รองลงมา คือสถานประกอบการขนาดใหญ่ (คนทำงานมากกว่า 200 คน) มีมูลค่าผลผลิตต่อคนทำงานประมาณ 4.7 ล้านบาท ในขณะที่สถานประกอบการขนาดเล็ก (คนทำงาน 1-15 คน) มีมูลค่าผลผลิตเฉลี่ยต่อคนทำงานน้อยที่สุดประมาณ 315,045 บาท

สำหรับมูลค่าผลผลิตเฉลี่ยตามหมวดอุตสาหกรรม พบว่า หมวดอุตสาหกรรมการผลิตผลิตภัณฑ์ยางและพลาสติก มีมูลค่าผลผลิตเฉลี่ยต่อสถานประกอบการมากที่สุดประมาณ 652.1 ล้านบาท รองลงมาคือหมวดอุตสาหกรรมการผลิตผลิตภัณฑ์ถ่านโค้ก ผลิตภัณฑ์ที่ได้จากการกลั่นน้ำมันปิโตรเลียม เคมีภัณฑ์และผลิตภัณฑ์เคมี เภสัชภัณฑ์ เคมีภัณฑ์ที่ใช้รักษาโรค และผลิตภัณฑ์จากพืชและสัตว์ที่ใช้รักษาโรค ประมาณ 453.6 ล้านบาท สำหรับมูลค่าผลผลิตเฉลี่ยต่อคนทำงานตามหมวดอุตสาหกรรม พบว่า หมวดอุตสาหกรรมการผลิตผลิตภัณฑ์ถ่านโค้ก และผลิตภัณฑ์ที่ได้จากการกลั่นน้ำมันปิโตรเลียม เคมีภัณฑ์และผลิตภัณฑ์เคมี เภสัชภัณฑ์ เคมีภัณฑ์ที่ใช้รักษาโรค และผลิตภัณฑ์จากพืชและสัตว์ที่ใช้รักษาโรค มีมูลค่าผลผลิตต่อคนทำงานมากที่สุด ประมาณ 10.5 ล้านบาท รองลงมาคือหมวดอุตสาหกรรมการผลิตผลิตภัณฑ์โลหะประดิษฐ์ (ยกเว้นเครื่องจักรและอุปกรณ์) ผลิตภัณฑ์คอมพิวเตอร์ อิเล็กทรอนิกส์ อุปกรณ์ที่ใช้ในทางทัศนศาสตร์ อุปกรณ์ไฟฟ้า และเครื่องจักร/เครื่องมือซึ่งมิได้จัดประเภทไว้ในที่อื่น ๆ และหมวดอุตสาหกรรมการผลิตผลิตภัณฑ์ยางและพลาสติก ประมาณ 10.1 และ 8.6 ล้านบาท ตามลำดับ ขณะที่หมวดอุตสาหกรรมการผลิตเสื้อผ้า เครื่องแต่งกาย เครื่องหนังและผลิตภัณฑ์ที่เกี่ยวข้อง มีมูลค่าผลผลิตเฉลี่ยต่อคนทำงานน้อยที่สุดเพียง 177,283 บาทเท่านั้น (ตาราง จ)

2.2.5 มูลค่าเพิ่มเฉลี่ย

มูลค่าเพิ่มเฉลี่ยต่อสถานประกอบการของจังหวัดมีประมาณ 19.5 ล้านบาท โดยสถานประกอบการขนาดใหญ่ (คนทำงานมากกว่า 200 คน) มีมูลค่าเพิ่มเฉลี่ยต่อสถานประกอบการมากที่สุดประมาณ 1,568.6 ล้านบาท รองลงมาคือสถานประกอบการที่มีจำนวนคนทำงาน

51-200 คน ประมาณ 298.4 ล้านบาท สำหรับมูลค่าเพิ่มเฉลี่ยต่อคนทำงาน พบว่า สถานประกอบการขนาดใหญ่ (คนทำงานมากกว่า 200 คน) มีมูลค่าเพิ่มต่อคนทำงานมากที่สุดเช่นเดียวกัน คือประมาณ 3.3 ล้านบาท รองลงมาคือสถานประกอบการ ที่มีจำนวนคนทำงาน 51-200 คนมีมูลค่าเพิ่มต่อคนทำงานประมาณ 3.0 ล้านบาท ในขณะที่สถานประกอบการขนาดเล็ก (คนทำงาน 1-15 คน) มีมูลค่าเพิ่มเฉลี่ยต่อคนทำงานน้อยที่สุดประมาณ 104,396 บาท

สำหรับมูลค่าเพิ่มเฉลี่ยต่อสถานประกอบการอุตสาหกรรมการผลิตตามหมวดอุตสาหกรรม พบว่า หมวดอุตสาหกรรมการผลิตผลิตภัณฑ์ยางและพลาสติก มีมูลค่าเพิ่มเฉลี่ยต่อสถานประกอบการมากที่สุดประมาณ 489.8 ล้านบาท รองลงมาคือหมวดอุตสาหกรรมการผลิตผลิตภัณฑ์ถ่านโค้ก และผลิตภัณฑ์ที่ได้จากการกลั่นน้ำมันปิโตรเลียม เคมีภัณฑ์และผลิตภัณฑ์เคมี เภสัชภัณฑ์ เคมีภัณฑ์ที่ใช้รักษาโรค และผลิตภัณฑ์จากพืชและสัตว์ที่ใช้รักษาโรค ประมาณ 292.4 ล้านบาท โดยที่หมวดอุตสาหกรรมการผลิตเสื้อผ้า เครื่องแต่งกาย เครื่องหนังและผลิตภัณฑ์ที่เกี่ยวข้อง มีมูลค่าเพิ่มเฉลี่ยต่อสถานประกอบการน้อยที่สุดคือประมาณ 130,752 บาท (ตาราง จ)

หากพิจารณามูลค่าเพิ่มเฉลี่ยต่อคนทำงานตามหมวดอุตสาหกรรม พบว่า หมวดอุตสาหกรรมการผลิตผลิตภัณฑ์ถ่านโค้ก และผลิตภัณฑ์ที่ได้จากการกลั่นน้ำมันปิโตรเลียม เคมีภัณฑ์และผลิตภัณฑ์เคมี เภสัชภัณฑ์ เคมีภัณฑ์ที่ใช้รักษาโรค และผลิตภัณฑ์จากพืชและสัตว์ที่ใช้รักษาโรค มีมูลค่าเพิ่มเฉลี่ยต่อคนทำงานมากที่สุดประมาณ 6.8 ล้านบาท สำหรับอุตสาหกรรมผลิตสิ่งทอ มีมูลค่าเพิ่มเฉลี่ยต่อคนทำงานน้อยที่สุดเพียง 60,087 บาทเท่านั้น (ตาราง จ)

ตาราง จ มูลค่าการผลิต และมูลค่าเพิ่มเฉลี่ยต่อสถานประกอบการ และต่อคนทำงาน จำแนกตามขนาดของสถานประกอบการและ
หมวดย่อยอุตสาหกรรม

(หน่วย : บาท)

ขนาดของสถานประกอบการ/ หมวดย่อยอุตสาหกรรม	มูลค่าการผลิตเฉลี่ย		มูลค่าเพิ่มเฉลี่ย	
	ต่อสถาน- ประกอบการ	ต่อคนทำงาน	ต่อสถาน- ประกอบการ	ต่อคนทำงาน
รวม	29,872,111.7	3,235,205.6	19,518,995.6	2,113,943.7
ขนาดของสถานประกอบการ				
1 – 15 คน	898,906.8	315,045.4	297,869.4	104,396.1
16 – 25 คน	35,866,666.3	1,839,316.2	17,414,108.3	893,031.2
26 – 30 คน	25,867,403.0	917,283.8	10,299,769.0	365,240.0
31 – 50 คน	61,067,571.0	1,579,333.7	40,130,910.0	1,037,868.4
51 – 200 คน	479,326,663.8	4,846,272.7	298,469,266.3	3,017,698.7
มากกว่า 200 คน	2,231,873,138.3	4,789,998.4	1,568,657,506.1	3,366,619.2
หมวดย่อยอุตสาหกรรม				
การผลิตผลิตภัณฑ์อาหาร	50,172,254.6	3,258,474.3	30,740,037.4	1,996,434.5
การผลิตเครื่องดื่ม และผลิตภัณฑ์ยาสูบ	36,297,610.0	2,646,923.5	12,862,805.3	938,300.7
การผลิตสิ่งทอ	915,216.1	252,288.3	217,976.4	60,087.3
การผลิตเสื้อผ้าเครื่องแต่งกาย เครื่องหนังและผลิตภัณฑ์ที่เกี่ยวข้อง	310,522.3	177,283.3	130,752.2	72,211.5
การผลิตไม้และผลิตภัณฑ์จากไม้และไม้ก๊อก (ยกเว้นเฟอร์นิเจอร์)				
การผลิตสิ่งของจากฟางและวัสดุอีกสานอื่นๆ				
รวมทั้งกระดาษและผลิตภัณฑ์กระดาษ	39,675,770.2	2,103,501.4	21,656,620.7	1,113,919.4
การผลิตถ่านโค้กและผลิตภัณฑ์ที่ได้จากการถลุงปิโตรเลียม				
การผลิตเคมีภัณฑ์และผลิตภัณฑ์เคมี เกสซ์ภัณฑ์ เคมีภัณฑ์				
ที่ใช้รักษาโรค และผลิตภัณฑ์จากพืช และสัตว์ที่ใช้รักษาโรค	453,650,570.0	10,598,294.2	292,428,360.0	6,833,946.9
การผลิตผลิตภัณฑ์ยางและพลาสติก	652,128,346.2	8,629,841.4	489,898,536.5	6,482,997.8
การผลิตผลิตภัณฑ์อื่นๆ ที่ทำจากแร่โลหะ	12,054,963.9	1,259,982.1	4,354,742.2	455,156.7
การผลิตโลหะขั้นมูลฐาน	867,571.4	216,892.9	352,571.4	88,142.9
การผลิตผลิตภัณฑ์โลหะประดิษฐ์ (ยกเว้นเครื่องจักรและอุปกรณ์)				
ผลิตภัณฑ์คอมพิวเตอร์ อิเล็กทรอนิกส์ และอุปกรณ์ที่				
ใช้ในทางที่คนศาสตร์ อุปกรณ์ไฟฟ้า และเครื่องจักรเครื่องมือ				
ซึ่งมิได้จัดประเภทไว้ในที่อื่น	152,188,684.4	10,137,357.3	32,655,498.5	2,232,874.5
การผลิตยานยนต์ รถพ่วง และรถกึ่งพ่วง	775,210.3	354,108.4	221,706.8	101,273.5
การผลิตอุปกรณ์ขนส่งอื่นๆ	3,406,406.3	446,741.8	1,111,066.3	145,713.6
การผลิตเฟอร์นิเจอร์	2,033,984.8	184,907.7	958,029.4	87,093.6
การผลิตผลิตภัณฑ์อื่นๆ	628,701.9	294,392.1	186,706.3	87,426.0
การซ่อมและการติดตั้งเครื่องจักรและอุปกรณ์	1,738,665.2	472,503.5	867,684.1	235,803.7
การจัดการน้ำเสีย การเก็บรวบรวมของเสีย การบำบัด				
และการกำจัดของเสีย รวมถึงการนำของเสียกลับมาใช้ใหม่	1,906,885.0	386,251.3	812,357.5	157,471.5
การจัดพิมพ์จำหน่ายหรือเผยแพร่ และการพิมพ์และการผลิตซ้ำ				
สื่อบันทึกข้อมูล	2,583,417.5	652,095.1	794,227.4	201,193.7

2.3 สรุปและข้อเสนอแนะของสถานประกอบการ

ผลจากการสำมะโนอุตสาหกรรม พ.ศ. 2555 : อุตสาหกรรมการผลิตจังหวัดสุราษฎร์ธานี พบว่ามีจำนวนสถานประกอบการอุตสาหกรรมการผลิตทั้งสิ้นประมาณ 2,553 แห่ง ส่วนใหญ่หรือประมาณร้อยละ 93.7 เป็นสถานประกอบการที่มีขนาดคนทำงาน 1-15 และประกอบอุตสาหกรรมการผลิตเกี่ยวกับการเสื้อผ้า เครื่องแต่งกาย เครื่องหนังและผลิตภัณฑ์ที่เกี่ยวข้อง สำหรับคนทำงานในสถานประกอบการอุตสาหกรรมการผลิตมีจำนวนทั้งสิ้นประมาณ 23,573 คน มีการจ้างงานหรือมีลูกจ้างทั้งสิ้นประมาณ 20,088 คน โดยได้รับค่าตอบแทนต่อคนต่อปีประมาณ 113,442 บาท ส่วนมูลค่าผลผลิตมีมูลค่าประมาณ 76,263.5 ล้านบาท ค่าใช้จ่ายขั้นกลางประมาณ 58,860.5 ล้านบาท และมูลค่าเพิ่มประมาณ 17,402.9 ล้านบาท เป็นต้น

● ความช่วยเหลือที่ต้องการจากหน่วยงานของรัฐ

จากผลการสำรวจ พบว่าผู้ประกอบการต้องการความช่วยเหลือจากภาครัฐ 5 อันดับแรก คือ ด้านการลดต้นทุนการผลิต ร้อยละ 59.2 การส่งเสริมการลงทุนให้แก่ผู้ประกอบการ ร้อยละ 42.1 การจัดหาแหล่งเงินทุนกู้ดอกเบี้ยต่ำ ร้อยละ 39.7 จัดหาฝึกอบรมและพัฒนาฝีมือแรงงาน ร้อยละ 34.8 และลดภาษีหรือยกเว้นภาษีนำเข้าวัตถุดิบ เครื่องมือเครื่องจักร ร้อยละ 33.8

แผนภูมิ ร้อยละของสถานประกอบการอุตสาหกรรมการผลิต จำแนกตามความต้องการให้ภาครัฐช่วยเหลือ 5 อันดับแรก

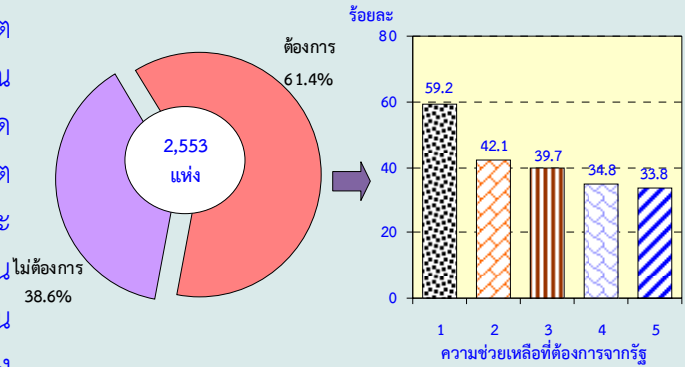

หมายเหตุ : สถานประกอบการ 1 แห่งสามารถตอบได้มากกว่า 1 ข้อ

ความช่วยเหลือที่ต้องการจากรัฐ :

1. ลดต้นทุนการผลิต
2. ส่งเสริมการลงทุนให้แก่ผู้ประกอบการ
3. จัดหาแหล่งเงินทุนกู้ดอกเบี้ยต่ำ
4. จัดหา ฝึกอบรม และพัฒนาฝีมือแรงงาน
5. ลดภาษีหรือยกเว้นภาษีนำเข้าวัตถุดิบ เครื่องมือเครื่องจักร

ดำเนินกิจการ ร้อยละ 52.5 โดยปัญหาที่ประสบมากที่สุด ได้แก่ การขาดแคลนแรงงาน (ร้อยละ 50.7) รองลงมา คือ เงินทุนไม่เพียงพอ และขาดแคลนวัตถุดิบที่ใช้ในการผลิต ร้อยละ 39.7 และ 37.9 ตามลำดับ สำหรับปัญหาด้านตลาดการผลิต ร้อยละ 22.0 และนโยบายด้านการค้าของรัฐบาลที่ไม่แน่นอน ร้อยละ 10.3

แผนภูมิ ฎ ร้อยละของสถานประกอบการ
อุตสาหกรรมการผลิต จำแนกตามการมีปัญหา
ในการดำเนินงาน

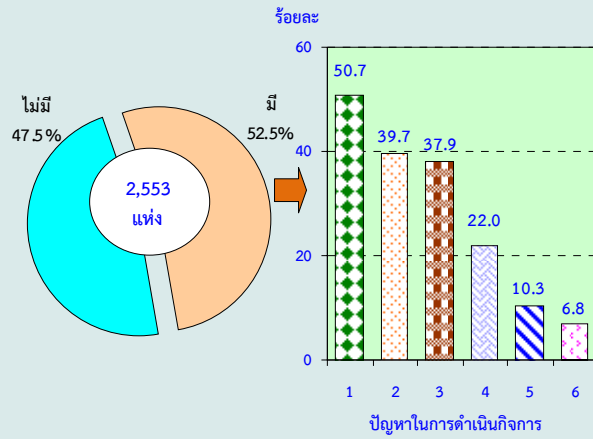

หมายเหตุ : สถานประกอบการ 1 แห่งสามารถตอบได้มากกว่า 1 ข้อ

ปัญหาในการดำเนินงาน :

1. ขาดแคลนแรงงาน
2. เงินทุนไม่เพียงพอ
3. ขาดแคลนวัตถุดิบที่ใช้ในการผลิต
4. ตลาดผลผลิต
5. นโยบายด้านการค้าของรัฐบาลไม่แน่นอน
6. อื่นๆ

Statistical Tables

**PART 1 OPERATION INFORMATION OF MANUFACTURING
ESTABLISHMENTS BY SIZE OF ESTABLISHMENTS**

LIST OF STATISTICAL TABLES

PART 1	OPERATION INFORMATION OF ESTABLISHMENTS BY SIZE OF ESTABLISHMENTS
TABLE 1	SUMMARY OF BASIC STATISTICS FOR MANUFACTURING ESTABLISHMENTS IN 2011 BY SIZE OF ESTABLISHMENT
TABLE 2	VALUE OF GROSS OUTPUT OF MANUFACTURING ESTABLISHMENTS IN 2011 BY SIZE OF ESTABLISHMENT
TABLE 3	INTERMEDIATE CONSUMPTION OF MANUFACTURING ESTABLISHMENTS IN 2011 BY SIZE OF ESTABLISHMENT
TABLE 4	PERSONS ENGAGED IN MANUFACTURING ESTABLISHMENTS IN 2011 BY WORK STATUS, SEX AND SIZE OF ESTABLISHMENT
TABLE 5	NUMBER OF MANUFACTURING ESTABLISHMENTS BY WORKING DAYS PER WEEK, WORKING HOURS PER DAY OF EMPLOYEES AND SIZE OF ESTABLISHMENT
TABLE 6	REMUNERATION IN 2011 BY SIZE OF ESTABLISHMENT
TABLE 7	NUMBER AND PERCENTAGE OF MANUFACTURING ESTABLISHMENTS BY PERCENTAGE OF CAPACITY UTILIZATION IN 2011 AND SIZE OF ESTABLISHMENT
TABLE 8	VALUE OF STOCKS AT THE BEGINNING AND THE END OF 2011 BY SIZE OF ESTABLISHMENT
TABLE 9	CHANGE IN VALUE OF STOCKS IN 2011 BY SIZE OF ESTABLISHMENT
TABLE 10	TOTAL EXPENSES OF MANUFACTURING ESTABLISHMENTS IN 2011 BY SIZE OF ESTABLISHMENT
TABLE 11	TOTAL RECEIPTS OF MANUFACTURING ESTABLISHMENTS IN 2011 BY SIZE OF ESTABLISHMENT
TABLE 12	BOOK VALUE OF FIXED ASSETS IN 2011 BY SIZE OF ESTABLISHMENT
TABLE 13	VALUE OF FIXED ASSETS CHANGED IN JANUARY – DECEMBER 2011 BY SIZE OF ESTABLISHMENT

ตาราง 1 สถิติมูลฐานอุตสาหกรรมการผลิตในปี 2554 จำแนกตามขนาดของสถานประกอบการ

TABLE 1 SUMMARY OF BASIC STATISTICS FOR MANUFACTURING ESTABLISHMENTS IN 2011 BY SIZE OF ESTABLISHMENT

(พันบาท In Thousand Baht)

ขนาดของสถานประกอบการ	จำนวน	จำนวน	ลูกจ้าง Employees		มูลค่าผลผลิต	ค่าใช้จ่าย	มูลค่าเพิ่ม	Size of establishment
	สถานประกอบการ	คนทำงาน	จำนวน	ค่าตอบแทน	Value of	ชั้นกลาง	Value added	
	Number of establishments	Number of persons engaged	Number	แรงงาน Remuneration	gross output	Intermediate consumption		
รวม	2,553	23,573	20,088	2,278,840.7	76,263,501.1	58,860,576.0	17,402,925.0	Total
1 - 15 คน	2,392	6,825	3,410	251,968.7	2,150,185.1	1,572,865.1	577,320.0	1 - 15 persons
16 - 25 คน	48	936	893	81,899.3	1,721,600.0	1,392,524.1	329,075.8	16 - 25 persons
26 - 30 คน	10	282	277	25,858.8	258,674.0	192,155.8	66,518.2	26 - 30 persons
31 - 50 คน	21	812	806	75,412.5	1,282,419.0	1,006,837.6	275,581.4	31 - 50 persons
51 - 200 คน	64	6,330	6,317	682,942.8	30,676,906.5	24,498,680.1	6,178,226.4	51 - 200 persons
มากกว่า 200 คน	18	8,387	8,385	1,160,758.6	40,173,716.5	30,197,513.4	9,976,203.1	More than 200 persons

ที่มา : สำมะโนธุรกิจและอุตสาหกรรม พ.ศ.2555 : อุตสาหกรรมการผลิต จังหวัด สุราษฎร์ธานี สำนักงานสถิติแห่งชาติ กระทรวงเทคโนโลยีสารสนเทศและการสื่อสาร

Source : The 2012 Business and Industrial Census : Manufacturing Industry, Surat Thani Province, National Statistical Office, Ministry of Information and Communication Technology.

ตาราง 2 มูลค่าผลผลิตของสถานประกอบการอุตสาหกรรมการผลิตในปี 2554 จำแนกตามขนาดของสถานประกอบการ

TABLE 2 VALUE OF GROSS OUTPUT OF MANUFACTURING ESTABLISHMENTS IN 2011 BY SIZE OF ESTABLISHMENT

(พันบาท In Thousand Baht)

ขนาดของสถานประกอบการ Size of establishment	จำนวน สถาน- ประกอบการ Number of establishments	รวม Total	มูลค่าขายผลผลิต Sales of goods produced	รายรับจาก การขายสินค้า ที่ซื้อมาจำหน่าย ในสภาพเดิม Sales of goods purchased for resale	รายรับจากการ รับจ้างเหมาทำการ ผลิตสินค้า Receipts for contract and commission work	รายรับจากการ ให้บริการ บำรุงรักษา ซ่อมแซมและติดตั้ง ให้แก่สถาน ประกอบการอื่น Receipts for repair and installation work etc.	รายรับจากการ ให้เช่าอาคาร ฯลฯ และรายรับอื่น ๆ Receipts for rent on building etc. and other receipts	ส่วนเปลี่ยนแปลง มูลค่าสินค้าคงเหลือ Change in value of stocks of goods	Total
รวม	2,553	76,263,501.1	74,030,722.6	735,984.2	138,914.2	18,589.8	158,462.6	1,180,827.7	Total
1 - 15 คน	2,392	2,150,185.1	2,102,039.9	35,146.4	2,822.1	2,176.6	9,110.8	-1,110.7	1 - 15 persons
16 - 25 คน	48	1,721,600.0	1,791,193.7	2,306.0	-	-	4,664.5	-76,564.2	16 - 25 persons
26 - 30 คน	10	258,674.0	259,011.2	500.0	-	-	-	-837.2	26 - 30 persons
31 - 50 คน	21	1,282,419.0	1,165,888.2	10.0	5.0	-	2,686.4	113,829.4	31 - 50 persons
51 - 200 คน	64	30,676,906.5	29,324,636.8	334,257.7	136,087.2	16,413.2	74,980.3	790,531.2	51 - 200 persons
มากกว่า 200 คน	18	40,173,716.5	39,387,952.8	363,764.0	-	-	67,020.5	354,979.2	More than 200 persons

ที่มา : สำมะโนธุรกิจและอุตสาหกรรม พ.ศ.2555 : อุตสาหกรรมการผลิต จังหวัด สุราษฎร์ธานี สำนักงานสถิติแห่งชาติ กระทรวงเทคโนโลยีสารสนเทศและการสื่อสาร

Source : The 2012 Business and Industrial Census : Manufacturing Industry, Surat Thani Province, National Statistical Office, Ministry of Information and Communication Technology.

ตาราง 3 ค่าใช้จ่ายขั้นกลางของสถานประกอบการอุตสาหกรรมการผลิตในปี 2554 จำแนกตามขนาดของสถานประกอบการ

TABLE 3 INTERMEDIATE CONSUMPTION OF MANUFACTURING ESTABLISHMENTS IN 2011 BY SIZE OF ESTABLISHMENT

(พันบาท In Thousand Baht)

ขนาดของสถานประกอบการ Number of establishments	จำนวน Total	รวม Total	ค่าซื้อวัตถุดิบ และวัสดุประกอบ ที่ใช้ในการผลิต Purchase of materials and components	ค่าเชื้อเพลิง และค่าไฟฟ้า ที่จ่ายในการผลิต Cost of fuels, cost of electricity used in production	ค่าติดตั้งซ่อมแซมและ บำรุงรักษาสินค้า ที่จำหน่ายให้ลูกค้า Cost of repair and maintenance sales of goods of purchase	ค่าติดตั้งซ่อมแซมและ บำรุงรักษาเครื่องจักร เครื่องมือ Cost of repair and maintenance of machinery and equipment	ค่าซื้อสินค้า ที่ซื้อมาจำหน่าย ในสภาพเดิม Purchase of goods for resale	ค่าจ้างเหมาจ่ายให้ สถานประกอบการ อื่นผลิตสินค้าให้ Commission work	ค่าธรรมเนียมที่จ่าย สำหรับ ลูกจ้างเช่า leased employees	ค่าใช้จ่ายอื่น ๆ Other expenses	ส่วนเปลี่ยนแปลง มูลค่าวัตถุดิบและ วัสดุประกอบฯ คงเหลือ Change in value of stocks of materials and components	Size of establishment
รวม	2,553	58,860,576.0	50,533,692.1	1,860,934.5	247,204.2	953,906.4	437,638.1	33,205.5	-	5,242,814.6	448,819.3	Total
1 - 15 คน	2,392	1,572,865.1	1,099,308.5	83,578.2	15,211.2	38,057.7	22,519.2	1,736.0	-	319,588.0	7,133.7	1 - 15 persons
16 - 25 คน	48	1,392,524.1	1,195,123.6	67,087.9	450.0	11,507.5	1,605.0	3,357.9	-	114,438.0	1,045.8	16 - 25 persons
26 - 30 คน	10	192,155.8	124,913.4	22,150.0	360.0	4,821.8	240.0	500.0	-	35,165.7	-4,005.0	26 - 30 persons
31 - 50 คน	21	1,006,837.6	792,058.7	61,098.1	775.1	9,801.7	50.0	610.0	-	161,490.5	19,046.5	31 - 50 persons
51 - 200 คน	64	24,498,680.0	21,957,686.8	501,262.1	64,100.3	356,733.0	179,230.2	27,001.6	-	1,732,505.4	319,839.4	51 - 200 persons
มากกว่า 200 คน	18	30,197,513.2	25,364,601.2	1,125,758.3	166,307.6	532,984.7	233,993.7	-	-	2,879,627.1	105,759.0	More than 200 persons

ที่มา : สำมะโนธุรกิจและอุตสาหกรรม พ.ศ.2555 : อุตสาหกรรมการผลิต จังหวัด สุราษฎร์ธานี สำนักงานสถิติแห่งชาติ กระทรวงเทคโนโลยีสารสนเทศและการสื่อสาร

Source : The 2012 Business and Industrial Census : Manufacturing Industry, Surat Thani Province, National Statistical Office, Ministry of Information and Communication Technology.

ตาราง 4 คนทำงานในสถานประกอบการอุตสาหกรรมการผลิตในปี 2554 จำแนกตามสถานภาพการทำงาน เพศ และขนาดของสถานประกอบการ

TABLE 4 PERSONS ENGAGED IN MANUFACTURING ESTABLISHMENTS IN 2011 BY WORK STATUS, SEX AND SIZE OF ESTABLISHMENT

ขนาดของสถานประกอบการ ประกอบกร	จำนวน	รวม		คนทำงานโดยไม่ได้รับค่าจ้าง/ เงินเดือน			ลูกจ้างในกรรมวิธีการผลิต Operatives									ลูกจ้างอื่น ๆ			Size of establishment	
	สถาน- ประกอบกร	Total		Unpaid workers			รวม			ผู้ปฏิบัติงานมีฝีมือ			ผู้ปฏิบัติงานไม่มีฝีมือ			Other employees				
	Number of establishments	รวม	ชาย	หญิง	รวม	ชาย	หญิง	รวม	ชาย	หญิง	รวม	ชาย	หญิง	รวม	ชาย	หญิง	รวม	ชาย		หญิง
	Total	Male	Female	Total	Male	Female	Total	Male	Female	Total	Male	Female	Total	Male	Female	Total	Male	Female		
รวม	2,553	23,573	13,780	9,793	3,485	1,708	1,777	18,812	11,421	7,391	11,106	7,404	3,702	7,706	4,017	3,689	1,276	652	624	Total
1 - 15 คน	2,392	6,825	3,930	2,895	3,415	1,673	1,743	3,348	2,226	1,121	2,699	1,761	937	649	465	184	63	31	31	1 - 15 persons
16 - 25 คน	48	936	628	308	43	23	21	818	560	258	487	334	153	331	226	105	76	46	29	16 - 25 persons
26 - 30 คน	10	282	157	125	5	3	2	258	148	110	139	61	78	119	87	32	19	6	13	26 - 30 persons
31 - 50 คน	21	812	555	257	6	1	5	683	479	204	436	261	175	247	218	29	123	75	48	31 - 50 persons
51 - 200 คน	64	6,330	3,759	2,571	14	7	6	5,859	3,552	2,307	3,328	2,192	1,136	2,531	1,360	1,171	458	200	258	51 - 200 persons
มากกว่า 200 คน	18	8,387	4,750	3,637	2	1	1	7,847	4,456	3,391	4,018	2,795	1,223	3,829	1,661	2,168	538	293	245	More than 200 persons

ที่มา : สำมะโนธุรกิจและอุตสาหกรรม พ.ศ.2555 : อุตสาหกรรมการผลิต จังหวัด สุราษฎร์ธานี สำนักงานสถิติแห่งชาติ กระทรวงเทคโนโลยีสารสนเทศและการสื่อสาร

Source : The 2012 Business and Industrial Census : Manufacturing Industry, Surat Thani Province, National Statistical Office, Ministry of Information and Communication Technology.

ตาราง 5 จำนวนสถานประกอบการอุตสาหกรรมการผลิต จำแนกตามจำนวนวันทำงานต่อสัปดาห์ จำนวนชั่วโมงทำงานเฉลี่ยต่อวันของลูกจ้าง และขนาดของสถานประกอบการ

TABLE 5 NUMBER OF MANUFACTURING ESTABLISHMENTS BY WORKING DAYS PER WEEK, WORKING HOURS PER DAY OF EMPLOYEES AND SIZE OF ESTABLISHMENT

ขนาดของสถานประกอบการ ประเภท	จำนวน สถาน ประกอบการ Number of establishments	คนทำงานโดยไม่ได้รับค่าจ้าง/เงินเดือน Unpaid workers						ลูกจ้างในกรรมวิธีการผลิต Operatives						ลูกจ้างอื่น ๆ Other employees					Size of establishment
		จำนวนวันทำงานต่อสัปดาห์			จำนวนชั่วโมงทำงานเฉลี่ยต่อวัน			จำนวนวันทำงานต่อสัปดาห์			จำนวนชั่วโมงทำงานเฉลี่ยต่อวัน			จำนวนวันทำงานต่อสัปดาห์		จำนวนชั่วโมงทำงานเฉลี่ยต่อวัน			
		Number of working days per week			Number of working hours per day			Number of working days per week			Number of working hours per day			Number of working days per week		Number of working hours per day			
		< 5	6	7	< 8	8 - 10	11 - 12	< 5	6	7	< 8	8 - 10	11 - 12	< 5	6	7	8 - 10	11 - 12	
รวม	2,553	95	1,506	728	329	1,829	172	57	839	180	42	982	44	11	119	15	141	3	Total
1 - 15 คน	2,392	95	1,471	723	329	1,789	172	51	694	170	38	832	38	2	27	11	40	-	1 - 15 persons
16 - 25 คน	48	-	24	1	-	25	-	-	46	2	-	48	-	-	19	2	21	-	16 - 25 persons
26 - 30 คน	10	-	4	-	-	4	-	-	10	-	-	8	2	-	6	-	5	1	26 - 30 persons
31 - 50 คน	21	-	3	1	-	4	-	-	20	1	-	20	1	-	14	-	14	-	31 - 50 persons
51 - 200 คน	64	-	4	2	-	6	-	5	54	5	3	59	2	6	42	2	47	2	51 - 200 persons
มากกว่า 200 คน	18	-	-	1	-	1	-	1	16	1	1	16	1	3	11	-	14	-	More than 200 persons

ที่มา : สำมะโนธุรกิจและอุตสาหกรรม พ.ศ.2555 : อุตสาหกรรมการผลิต จังหวัด สุราษฎร์ธานี สำนักงานสถิติแห่งชาติ กระทรวงเทคโนโลยีสารสนเทศและการสื่อสาร

Source : The 2012 Business and Industrial Census : Manufacturing Industry, Surat Thani Province, National Statistical Office, Ministry of Information and Communication Technology.

ตาราง 6 ค่าตอบแทนแรงงานในปี 2554 จำแนกตามขนาดของสถานประกอบการ

TABLE 6 REMUNERATION IN 2011 BY SIZE OF ESTABLISHMENT

(พันบาท In Thousand Baht)

ขนาดของสถานประกอบการ ประเภท Number of establishments	จำนวน สถาน- ประกอบ การ Number of employees	จำนวนลูกจ้าง Total	ลูกจ้างในกรรมวิธีการผลิต Operatives							ลูกจ้างอื่น ๆ Other employees					Size of establishment	
			รวม Total	ค่าจ้าง เงินเดือน Wages, salaries	ค่าล่วงเวลา โบนัส ฯลฯ Overtime bonus etc.	สวัสดิการและผลประโยชน์ตอบแทน		เงินที่สถานประกอบการ จ่ายสมทบเข้ากองทุน เพื่อการประกันสังคม ฯลฯ Employer's contribution to social security	รวม Total	ค่าจ้าง เงินเดือน Wages, salaries	ค่าล่วงเวลา โบนัส ฯลฯ Overtime bonus etc.	สวัสดิการและผลประโยชน์ตอบแทน		เงินที่สถานประกอบการ จ่ายสมทบเข้ากองทุน เพื่อการประกันสังคม ฯลฯ Employer's contribution to social security		
						การประกันสุขภาพ	อื่น ๆ					การประกันสุขภาพ	อื่น ๆ			
						Medical care	Others					Medical care	Others			
รวม	2,553	20,088	2,278,840.7	2,052,652.8	1,735,803.4	238,024.2	2,000.1	20,271.9	56,553.3	226,187.9	182,480.3	32,246.0	267.9	4,024.2	7,169.6	Total
1 - 15 คน	2,392	3,410	251,968.7	245,341.8	232,825.2	5,980.1	349.5	2,481.8	3,705.3	6,627.0	5,893.2	357.0	12.3	173.4	191.1	1 - 15 persons
16 - 25 คน	48	893	81,899.3	73,972.2	67,448.1	3,296.6	209.3	296.7	2,721.6	7,927.1	7,395.4	202.4	20.0	44.9	264.3	16 - 25 persons
26 - 30 คน	10	277	25,858.8	22,957.3	20,436.5	1,485.0	79.0	475.5	481.3	2,901.5	2,198.2	600.7	-	-	102.6	26 - 30 persons
31 - 50 คน	21	806	75,412.5	61,809.5	55,019.2	3,285.2	113.6	1,052.3	2,339.2	13,602.9	12,797.6	289.0	31.2	127.7	357.5	31 - 50 persons
51 - 200 คน	64	6,317	682,942.8	606,760.8	509,445.7	72,229.7	382.0	7,368.3	17,335.1	76,182.0	63,843.7	7,049.0	161.6	1,706.6	3,421.2	51 - 200 persons
มากกว่า 200 คน	18	8,385	1,160,758.7	1,041,811.2	850,628.7	151,747.6	866.8	8,597.3	29,970.9	118,947.4	90,352.1	23,748.0	42.8	1,971.7	2,832.9	More than 200 persons

ที่มา : สำมะโนธุรกิจและอุตสาหกรรม พ.ศ.2555 : อุตสาหกรรมการผลิต จังหวัด สุราษฎร์ธานี สำนักงานสถิติแห่งชาติ กระทรวงเทคโนโลยีสารสนเทศและการสื่อสาร

Source : The 2012 Business and Industrial Census : Manufacturing Industry, Surat Thani Province, National Statistical Office, Ministry of Information and Communication Technology.

ตาราง 7 จำนวนและร้อยละของสถานประกอบการอุตสาหกรรมการผลิต จำแนกตามอัตราการใช้กำลังการผลิตต่อปี 2554 และขนาดของสถานประกอบการ

TABLE 7 NUMBER AND PERCENTAGE OF MANUFACTURING ESTABLISHMENTS BY PERCENTAGE OF CAPACITY UTILIZATION IN 2011 AND SIZE OF ESTABLISHMENT

ขนาดของสถานประกอบการ	จำนวนสถานประกอบการ		อัตราการใช้กำลังการผลิตต่อปี 2554 Percentage of capacity utilization in 2011														เฉลี่ยต่อสถาน- ประกอบการ	Size of establishment	
	Number of establishments		< 50		50 - 59		60 - 69		70 - 79		80 - 89		90 - 99		≥100				
	จำนวน	ร้อยละ	จำนวน	ร้อยละ	จำนวน	ร้อยละ	จำนวน	ร้อยละ	จำนวน	ร้อยละ	จำนวน	ร้อยละ	จำนวน	ร้อยละ	จำนวน	ร้อยละ			Average per
	Number	%	Number	%	Number	%	Number	%	Number	%	Number	%	Number	%	Number	%			establishment
รวม	2,553	100.0	77	3.0	140	5.5	173	6.8	365	14.3	754	29.5	401	15.7	642	25.2	81.1	Total	
1 - 15 คน	2,392	100.0	73	3.1	136	5.7	162	6.8	349	14.6	702	29.3	368	15.4	601	25.1	80.9	1 - 15 persons	
16 - 25 คน	48	100.0	1	2.1	-	-	4	8.9	6	12.5	13	27.6	11	21.9	13	27.1	83.5	16 - 25 persons	
26 - 30 คน	10	100.0	-	-	-	-	-	-	-	-	4	40.0	3	30.0	3	30.0	89.0	26 - 30 persons	
31 - 50 คน	21	100.0	-	-	1	4.8	1	4.8	3	14.3	8	38.1	2	9.5	6	28.6	83.6	31 - 50 persons	
51 - 200 คน	64	100.0	2	3.1	2	3.1	3	5.0	5	8.4	18	28.8	16	24.7	17	26.8	85.6	51 - 200 persons	
มากกว่า 200 คน	18	100.0	1	5.6	1	5.6	2	11.1	2	11.1	8	44.4	2	11.1	2	11.1	77.2	More than 200 persons	

ที่มา : สำมะโนธุรกิจและอุตสาหกรรม พ.ศ.2555 : อุตสาหกรรมการผลิต จังหวัด สุราษฎร์ธานี สำนักงานสถิติแห่งชาติ กระทรวงเทคโนโลยีสารสนเทศและการสื่อสาร

Source : The 2012 Business and Industrial Census : Manufacturing Industry, Surat Thani Province, National Statistical Office, Ministry of Information and Communication Technology.

ตาราง 8 มูลค่าวัตถุดิบและวัสดุประกอบฯ และสินค้าคงเหลือต้นปีและปลายปี 2554 จำแนกตามขนาดของสถานประกอบการ

TABLE 8 VALUE OF STOCKS AT THE BEGINNING AND THE END OF 2011 BY SIZE OF ESTABLISHMENT

(พันบาท In Thousand Baht)

ขนาดของสถานประกอบการ Number of establishments	จำนวน สถาน- ประกอบการ Number of establishments	มูลค่า ณ ต้นปี 2554 At the beginning of 2011					มูลค่า ณ ปลายปี 2554 At the end of 2011					Size of establishment
		รวม Total	วัตถุดิบ และ วัสดุประกอบฯ Materials and components	สินค้า ระหว่าง ผลิต Work in progress	สินค้า สำเร็จรูป Finished goods	สินค้าที่ซื้อ มา จำหน่ายใน สภาพเดิม Goods purchased for resale	รวม Total	วัตถุดิบ และ วัสดุประกอบฯ Materials and components	สินค้า ระหว่าง ผลิต Work in progress	สินค้า สำเร็จรูป Finished goods	สินค้าที่ซื้อ มา จำหน่ายใน สภาพเดิม Goods purchased for resale	
รวม	2,553	3,129,227.0	1,187,641.0	550,888.6	1,254,272.7	136,424.8	4,758,874.1	1,636,460.3	457,792.4	2,558,973.6	105,647.7	Total
1 - 15 คน	2,392	274,517.9	158,123.4	52,841.0	48,053.2	15,500.4	280,540.9	165,257.0	47,495.3	53,094.0	14,694.7	1 - 15 persons
16 - 25 คน	48	381,873.9	197,990.6	85,407.8	98,375.5	100.0	306,355.4	199,036.4	24,338.6	82,910.5	70.0	16 - 25 persons
26 - 30 คน	10	16,293.4	8,158.5	5,293.8	1,841.1	1,000.0	11,451.3	4,153.5	2,676.8	3,821.0	800.0	26 - 30 persons
31 - 50 คน	21	82,090.9	34,743.5	16,767.3	24,572.2	6,008.0	214,966.8	53,789.9	11,692.8	143,682.1	5,802.0	31 - 50 persons
51 - 200 คน	64	1,332,626.4	451,997.5	199,367.2	617,445.2	63,816.4	2,442,996.9	771,836.9	166,627.2	1,450,251.8	54,281.0	51 - 200 persons
มากกว่า 200 คน	18	1,041,824.5	336,627.5	191,211.6	463,985.4	50,000.0	1,502,562.7	442,386.5	204,961.8	825,214.4	30,000.0	More than 200 persons

ที่มา : สำมะโนธุรกิจและอุตสาหกรรม พ.ศ.2555 : อุตสาหกรรมการผลิต จังหวัด สุราษฎร์ธานี สำนักงานสถิติแห่งชาติ กระทรวงเทคโนโลยีสารสนเทศและการสื่อสาร

Source : The 2012 Business and Industrial Census : Manufacturing Industry, Surat Thani Province, National Statistical Office, Ministry of Information and Communication Technology.

ตาราง 9 ส่วนเปลี่ยนแปลงของมูลค่าวัตถุดิบและวัสดุประกอบฯ และสินค้าคงเหลือในปี 2554 จำแนกตามขนาดของสถานประกอบการ

TABLE 9 CHANGE IN VALUE OF STOCKS IN 2011 BY SIZE OF ESTABLISHMENT

(พันบาท In Thousand Baht)

ขนาดของสถานประกอบการ	จำนวน สถาน- ประกอบการ Number of establishments	ส่วนเปลี่ยนแปลงของมูลค่าวัตถุดิบและวัสดุประกอบฯ และสินค้าคงเหลือ Change in value of stocks					Size of establishment
		รวม Total	วัตถุดิบและ วัสดุประกอบฯ Materials and components	สินค้าระหว่าง ผลิต Work in progress	สินค้า สำเร็จรูป Finished goods	สินค้าที่ซื้อ มา จำหน่ายในสภาพเดิม Goods purchased for resale	
รวม	2,553	1,629,647.0	448,819.3	-93,096.3	1,304,701.0	-30,777.0	Total
1 - 15 คน	2,392	6,023.0	7,133.7	-5,345.7	5,040.7	-805.7	1 - 15 persons
16 - 25 คน	48	-75,518.4	1,045.8	-61,069.3	-15,465.0	-30.0	16 - 25 persons
26 - 30 คน	10	-4,842.2	-4,005.0	-2,617.0	1,979.9	-200.0	26 - 30 persons
31 - 50 คน	21	132,875.9	19,046.5	-5,074.4	119,109.8	-206.0	31 - 50 persons
51 - 200 คน	64	1,110,370.6	319,839.4	-32,740.0	832,806.6	-9,535.4	51 - 200 persons
มากกว่า 200 คน	18	460,738.2	105,759.0	13,750.2	361,228.9	-20,000.0	More than 200 persons

ที่มา : สำมะโนธุรกิจและอุตสาหกรรม พ.ศ.2555 : อุตสาหกรรมการผลิต จังหวัด สุราษฎร์ธานี สำนักงานสถิติแห่งชาติ กระทรวงเทคโนโลยีสารสนเทศและการสื่อสาร

Source : The 2012 Business and Industrial Census : Manufacturing Industry, Surat Thani Province, National Statistical Office, Ministry of Information and Communication Technology.

ตาราง 10 ค่าใช้จ่ายทั้งสิ้นของสถานประกอบการอุตสาหกรรมการผลิตในปี 2554 จำแนกตามขนาดของสถานประกอบการ

TABLE 10 TOTAL EXPENSES OF MANUFACTURING ESTABLISHMENTS IN 2011 BY SIZE OF ESTABLISHMENT

(พันบาท In Thousand Baht)

ขนาดของสถานประกอบการ Size of establishment	จำนวน สถาน- ประกอบการ Number of establishments	รวม Total	ค่าซื้อวัตถุดิบ	ค่าเชื้อเพลิง	ค่าติดตั้งซ่อมแซมและ	ค่าติดตั้งซ่อมแซมและ	ค่าซื้อสินค้า	ค่าจ้างเหมาจ่ายให้	ค่าธรรมเนียม	ค่าใช้จ่าย	ค่าใช้จ่าย	ค่าใช้จ่ายอื่น ๆ	
			และวัสดุประกอบๆ ที่ใช้ในการผลิต Purchase of materials and components	และค่าไฟฟ้า ที่ใช้จ่ายในการผลิต Cost of fuels, electricity used in production	บำรุงรักษาสินค้า ที่จำหน่ายให้ลูกค้า Cost of repair and maintenance sales of goods of purchase	บำรุงรักษาเครื่องจักร เครื่องมือ Cost of repair and maintenance of machinery and equipment	ที่ซื้อมาจำหน่าย ในสภาพเดิม Purchase of goods for resale	อื่นผลิตสินค้าให้ สำหรับลูกจ้างเช่า Cost of contract and commission work leased employees	ที่จ่าย ในการขาย Fees paid for employees	ในการขาย และดำเนินงาน Cost of sale and administrative expense	ในการบริหาร และดำเนินงาน Administrative expense	Other expenses	
รวม	2,553	59,528,858.5	50,533,692.1	1,860,934.5	247,204.2	953,906.4	437,638.1	33,205.5	-	1,763,317.9	2,986,136.5	712,823.3	Total
1 - 15 คน	2,392	1,612,279.1	1,099,308.5	83,578.2	15,211.2	38,057.7	22,519.2	1,736.0	-	24,726.5	273,030.1	54,111.7	1 - 15 persons
16 - 25 คน	48	1,397,828.6	1,195,123.7	67,087.9	450.0	11,507.5	1,605.0	3,357.9	-	17,072.9	77,316.5	24,307.2	16 - 25 persons
26 - 30 คน	10	190,201.3	124,913.4	22,150.0	360.0	4,821.8	240.0	500.0	-	8,037.5	28,276.9	901.8	26 - 30 persons
31 - 50 คน	21	1,034,502.5	792,058.7	61,098.1	775.1	9,801.7	50.0	610.0	-	36,860.2	85,431.5	47,817.3	31 - 50 persons
51 - 200 คน	64	24,932,922.5	21,957,686.8	501,262.1	64,100.3	356,733.0	179,230.2	27,001.6	-	479,736.9	1,079,938.7	287,232.9	51 - 200 persons
มากกว่า 200 คน	18	30,361,124.5	25,364,601.2	1,125,758.3	166,307.6	532,984.7	233,993.7	-	-	1,196,883.9	1,442,142.9	298,452.4	More than 200 persons

ที่มา : สำมะโนธุรกิจและอุตสาหกรรม พ.ศ.2555 : อุตสาหกรรมการผลิต จังหวัด สุราษฎร์ธานี สำนักงานสถิติแห่งชาติ กระทรวงเทคโนโลยีสารสนเทศและการสื่อสาร

Source : The 2012 Business and Industrial Census : Manufacturing Industry, Surat Thani Province, National Statistical Office, Ministry of Information and Communication Technology.

ตาราง 11 รายรับทั้งสิ้นของสถานประกอบการอุตสาหกรรมการผลิตในปี 2554 จำแนกตามขนาดของสถานประกอบการ

TABLE 11 TOTAL RECEIPTS OF MANUFACTURING ESTABLISHMENTS IN 2011 BY SIZE OF ESTABLISHMENT

(พันบาท In Thousand Baht)

ขนาดของสถานประกอบการ Size of establishment	จำนวน Number of establishments	รวม Total	มูลค่าขายผลผลิต Sales of goods produced	รายรับจากการขายสินค้า ที่ซื้อมาจำหน่าย ในสภาพเดิม Sales of goods purchased for resale	รายรับจากการรับจ้าง รับจ้างเหมาทำการ ผลิตสินค้า Receipts for contract and commission work	รายรับจากการให้บริการ บำรุงรักษา ซ่อมแซม Receipts for repair and installation work	รายรับจากการให้เช่าที่ดิน Receipts for rent on land	รายรับจากการให้เช่าอาคาร อาคารพร้อมที่ดิน ฯลฯ Receipts for rent on building, vehicle, machinery and equipment	เงินปันผลรับ Dividend	ดอกเบี้ยรับ Interest	กำไรจากการเปลี่ยนแปลง อัตราแลกเปลี่ยน Gain from currency exchange	รายรับอื่น ๆ receipts	
													Total
รวม	2,553	75,271,623.0	74,030,722.6	735,984.2	138,914.2	18,589.8	1,173.0	4,117.0	107,596.0	9,085.9	71,094.7	154,345.6	Total
1 - 15 คน	2,392	2,205,318.1	2,102,039.9	35,146.4	2,822.1	2,176.6	48.0	386.4	53,952.6	21.7	-	8,724.4	1 - 15 persons
16 - 25 คน	48	1,851,784.4	1,791,193.7	2,306.0	-	-	-	-	53,618.0	2.2	-	4,664.5	16 - 25 persons
26 - 30 คน	10	259,511.2	259,011.2	500.0	-	-	-	-	-	-	-	-	26 - 30 persons
31 - 50 คน	21	1,169,229.6	1,165,888.2	10.0	5.0	-	-	-	-	640.0	-	2,686.4	31 - 50 persons
51 - 200 คน	64	29,900,147.3	29,324,636.8	334,257.7	136,087.2	16,413.2	1,125.0	3,586.6	25.4	2,759.2	9,862.3	71,393.7	51 - 200 persons
มากกว่า 200 คน	18	39,885,632.5	39,387,952.8	363,764.0	-	-	-	144.0	-	5,662.8	61,232.4	66,876.5	More than 200 persons

ที่มา : สำมะโนธุรกิจและอุตสาหกรรม พ.ศ.2555 : อุตสาหกรรมการผลิต จังหวัด สุราษฎร์ธานี สำนักงานสถิติแห่งชาติ กระทรวงเทคโนโลยีสารสนเทศและการสื่อสาร

Source : The 2012 Business and Industrial Census : Manufacturing Industry, Surat Thani Province, National Statistical Office, Ministry of Information and Communication Technology.

ตาราง 12 มูลค่าตามบัญชีของสินทรัพย์ถาวรในปี 2554 จำแนกตามขนาดของสถานประกอบการ

TABLE 12 BOOK VALUE OF FIXED ASSETS IN 2011 BY SIZE OF ESTABLISHMENT

(พันบาท In Thousand Baht)

ขนาดของสถานประกอบการ Size of establishment	จำนวน สถาน- ประกอบการ Number of establish- ments	มูลค่าสินทรัพย์ต้นงวด Book value of fixed assets 1 Jan. 2011								มูลค่าสินทรัพย์ปลายงวด Book value of fixed assets 31 Dec. 2011								Total
		รวม	ที่ดิน	อาคารและ สิ่งก่อสร้าง Building and construction	เครื่องจักร Machinery	ยานพาหนะ Vehicles	เครื่องใช้ สำนักงาน Office appliances	เครื่องมือ อื่นๆ Other tools	สินทรัพย์ ถาวรอื่น ๆ Other fixed assets	รวม	ที่ดิน	อาคารและ สิ่งก่อสร้าง Building and construction	เครื่องจักร Machinery	ยานพาหนะ Vehicles	เครื่องใช้ สำนักงาน Office appliances	เครื่องมือ อื่นๆ Other tools	สินทรัพย์ ถาวรอื่น ๆ Other fixed assets	
		Total	Land							Total	Land							
รวม	2,553	34,694,779.4	8,624,939.0	6,447,860.9	16,482,430.6	2,405,143.9	178,373.2	201,450.5	354,581.3	29,415,193.4	6,953,966.6	6,118,504.3	13,775,659.1	1,938,808.8	181,632.8	169,957.5	276,664.4	Total
1 - 15 คน	2,392	5,280,444.4	2,515,593.3	1,211,285.7	562,919.6	849,137.3	43,700.9	89,957.8	7,849.8	5,000,783.6	2,614,783.6	1,139,702.9	462,362.0	689,161.6	39,009.7	52,715.9	3,048.0	1 - 15 persons
16 - 25 คน	48	1,123,262.8	497,674.3	219,202.4	263,673.7	123,342.4	7,070.9	11,246.3	1,052.9	1,129,612.2	543,441.1	216,884.4	231,405.0	116,239.5	6,887.8	11,220.1	3,534.2	16 - 25 persons
26 - 30 คน	10	203,777.2	37,400.0	57,916.5	47,813.7	58,078.8	1,430.1	1,138.1	-	179,358.0	37,920.0	54,719.8	37,373.5	47,177.0	1,291.2	876.5	-	26 - 30 persons
31 - 50 คน	21	887,959.2	467,743.0	162,357.1	150,638.8	76,547.7	8,561.2	21,311.5	800.0	1,033,963.6	640,283.0	165,559.5	127,169.9	65,483.1	6,480.8	28,347.3	640.0	31 - 50 persons
51 - 200 คน	64	10,164,852.6	2,811,568.7	2,384,426.0	4,050,246.1	632,230.3	80,951.4	39,847.1	165,583.0	8,246,632.2	1,788,924.8	2,361,667.6	3,396,718.9	446,838.5	86,964.5	42,342.7	123,175.3	51 - 200 persons
มากกว่า 200 คน	18	17,034,483.2	2,294,959.7	2,412,673.3	11,407,138.7	665,807.3	36,658.7	37,949.8	179,295.6	13,824,843.8	1,328,614.1	2,179,970.1	9,520,629.8	573,909.2	40,998.7	34,455.0	146,266.9	More than 200 persons

ที่มา : สำมะโนธุรกิจและอุตสาหกรรม พ.ศ.2555 : อุตสาหกรรมการผลิต จังหวัด สุราษฎร์ธานี สำนักงานสถิติแห่งชาติ กระทรวงเทคโนโลยีสารสนเทศและการสื่อสาร

Source : The 2012 Business and Industrial Census : Manufacturing Industry, Surat Thani Province, National Statistical Office, Ministry of Information and Communication Technology.

ตาราง 13 มูลค่าสินทรัพย์ถาวรที่เปลี่ยนแปลงระหว่าง มกราคม - ธันวาคม 2554 จำแนกตามขนาดของสถานประกอบการ

TABLE 13 VALUE OF FIXED ASSETS CHANGED IN JANUARY - DECEMBER 2011 BY SIZE OF ESTABLISHMENT

(พันบาท In Thousand Baht)

ขนาดของสถานประกอบการ Number of establishments	จำนวน สถาน- ประกอบการ Number of establishments	รวม Total	มูลค่าสินทรัพย์ถาวรที่เปลี่ยนแปลง Change in value of fixed assets			ขนาดของสถานประกอบการ Size of establishment
			มูลค่าสินทรัพย์ ถาวรที่ซื้อหรือ ผลิตขึ้นเอง Value of new or cost producing of fixed assets	มูลค่าสินทรัพย์ ถาวรที่ขาย Value of disposal of fixed assets	ค่าโอน กรรมสิทธิ์ Ownership transfer fee	
รวม	2,553	1,187,671.1	1,013,814.6	162,018.9	11,837.6	Total
1 - 15 คน	2,392	33,375.5	29,639.3	3,736.3	-	1 - 15 persons
16 - 25 คน	48	77,902.4	29,211.3	48,691.1	-	16 - 25 persons
26 - 30 คน	10	150.0	150.0	-	-	26 - 30 persons
31 - 50 คน	21	22,824.8	22,824.8	-	-	31 - 50 persons
51 - 200 คน	64	680,051.6	616,890.5	63,161.2	-	51 - 200 persons
มากกว่า 200 คน	18	373,366.8	315,098.7	46,430.4	11,837.6	More than 200 persons

ที่มา : สำมะโนธุรกิจและอุตสาหกรรม พ.ศ.2555 : อุตสาหกรรมการผลิต จังหวัด สุราษฎร์ธานี สำนักงานสถิติแห่งชาติ กระทรวงเทคโนโลยีสารสนเทศและการสื่อสาร

Source : The 2012 Business and Industrial Census : Manufacturing Industry, Surat Thani Province, National Statistical Office, Ministry of Information and Communication Technology.

PART 2 OPERATION INFORMATION OF MANUFACTURING
ESTABLISHMENTS BY DIVISION OF INDUSTRY

LIST OF STATISTICAL TABLES

PART 2	OPERATION INFORMATION OF MANUFACTURING ESTABLISHMENTS BY DIVISION OF INDUSTRY
TABLE 1	SUMMARY OF BASIC STATISTICS FOR MANUFACTURING ESTABLISHMENTS IN 2011 BY DIVISION OF INDUSTRY
TABLE 2	VALUE OF GROSS OUTPUT OF MANUFACTURING ESTABLISHMENTS IN 2011 BY DIVISION OF INDUSTRY
TABLE 3	INTERMEDIATE CONSUMPTION OF MANUFACTURING ESTABLISHMENTS IN 2011 BY DIVISION OF INDUSTRY
TABLE 4	PERSONS ENGAGED IN MANUFACTURING ESTABLISHMENTS IN 2011 BY WORK STATUS, SEX AND DIVISION OF INDUSTRY
TABLE 5	NUMBER OF MANUFACTURING ESTABLISHMENTS BY WORKING DAYS PER WEEK, WORKING HOURS PER DAY OF EMPLOYEES AND DIVISION OF INDUSTRY
TABLE 6	REMUNERATION IN 2011 BY DIVISION OF INDUSTRY
TABLE 7	NUMBER AND PERCENTAGE OF MANUFACTURING ESTABLISHMENTS BY PERCENTAGE OF CAPACITY UTILIZATION IN 2011 AND DIVISION OF INDUSTRY
TABLE 8	VALUE OF STOCKS AT THE BEGINNING AND THE END OF 2011 BY DIVISION OF INDUSTRY
TABLE 9	CHANGE IN VALUE OF STOCKS IN 2011 BY DIVISION OF INDUSTRY
TABLE 10	TOTAL EXPENSES OF MANUFACTURING ESTABLISHMENTS IN 2011 BY DIVISION OF INDUSTRY
TABLE 11	TOTAL RECEIPTS OF MANUFACTURING ESTABLISHMENTS IN 2011 BY DIVISION OF INDUSTRY
TABLE 12	BOOK VALUE OF FIXED ASSETS IN 2011 BY DIVISION OF INDUSTRY
TABLE 13	VALUE OF FIXED ASSETS CHANGED IN JANUARY – DECEMBER 2011 BY DIVISION OF INDUSTRY

ตาราง 1 สถิติมูลฐานอุตสาหกรรมการผลิตในปี 2554 จำแนกตามหมวดย่อยอุตสาหกรรม

TABLE 1 SUMMARY OF BASIC STATISTICS FOR MANUFACTURING ESTABLISHMENTS IN 2011 BY DIVISION OF INDUSTRY

(พันบาท In Thousand Baht)

หมวดย่อยอุตสาหกรรม	จำนวน สถานประกอบการ Number of establishments	จำนวน คนทำงาน Number of persons engaged	ลูกจ้าง Employees		มูลค่าผลผลิต Value of gross output	ค่าใช้จ่าย ชั้นกลาง Intermediate consumption	มูลค่าเพิ่ม Value added	Division of industry
			จำนวน Number Number	ค่าตอบแทน แรงงาน Remuneration				
รวม	2,553	23,573	20,088	2,278,840.7	76,263,501.1	58,860,576.0	17,402,925.0	Total
10 การผลิตผลิตภัณฑ์อาหาร	395	6,082	5,480	644,847.4	19,818,040.6	15,843,757.3	3,974,283.3	Manufacture of food products
11 การผลิตเครื่องดื่ม	77	1,124	999	112,229.8	2,766,302.8	2,132,140.5	634,162.3	Manufacture of beverages
12 การผลิตผลิตภัณฑ์ยาสูบ	1	2	-	-	D	D	D	Manufacture of tobacco products
13 การผลิตสิ่งทอ	94	341	178	11,547.9	86,030.3	65,771.0	20,259.3	Manufacture of textiles
14 การผลิตเสื้อผ้าเครื่องแต่งกาย	724	1,210	276	15,902.0	162,119.8	112,172.3	49,947.5	Manufacture of wearing apparels
15 การผลิตเครื่องหนังและผลิตภัณฑ์ที่เกี่ยวข้อง	1	2	-	-	D	D	D	Manufacture of leather and related products
16 การผลิตไม้และผลิตภัณฑ์จากไม้และไม้ก๊อก (ยกเว้นเฟอร์นิเจอร์) การผลิตสิ่งของจากฟางและวัสดุถักสานอื่นๆ	257	5,253	4,954	585,112.9	10,104,152.9	7,648,858.0	2,455,294.9	Manufacture of wood and products of wood and cork (except furniture); manufacture of articles of straw and plaiting materials
17 การผลิตกระดาษและผลิตภัณฑ์กระดาษ	1	2	-	-	D	D	D	Manufacture of paper and paper products
18 การพิมพ์และการผลิตซ้ำสื่อบันทึกข้อมูล	57	316	243	19,444.2	114,066.6	79,654.8	34,411.7	Printing and reproduction of recorded media
19 การผลิตถ่านโค้กและผลิตภัณฑ์ที่ได้จากการถลุงปิโตรเลียม	2	87	87	D	D	D	D	Manufacture of coke and refined petroleum products
20 การผลิตเคมีภัณฑ์และผลิตภัณฑ์เคมี	2	11	10	D	D	D	D	Manufacture of chemicals and chemical products
21 การผลิตเภสัชภัณฑ์ เคมีภัณฑ์ที่ใช้รักษาโรค และผลิตภัณฑ์จากพืชและสัตว์ที่ใช้รักษาโรค	2	14	11	D	D	D	D	Manufacture of pharmaceuticals, medicinal chemical and botanical products
22 การผลิตผลิตภัณฑ์ยางและพลาสติก	60	4,534	4,484	629,600.4	39,127,700.8	29,861,780.1	9,265,920.7	Manufacture of rubber and plastic products
23 การผลิตผลิตภัณฑ์อื่นๆ ที่ทำจากแร่โลหะ	148	1,416	1,223	110,346.6	1,784,134.7	1,375,983.7	408,151.0	Manufacture of other non-metallic mineral products
24 การผลิตโลหะขั้นมูลฐาน	7	28	17	890.7	6,073.0	3,767.0	2,306.0	Manufacture of basic metals
25 การผลิตผลิตภัณฑ์โลหะประดิษฐ์ (ยกเว้นเครื่องจักรและอุปกรณ์)	419	1,661	1,056	79,388.9	784,654.8	590,008.2	194,646.6	Manufacture of fabricated metal products (excepts machinery and equipment)
26 การผลิตผลิตภัณฑ์คอมพิวเตอร์ อิเล็กทรอนิกส์ และอุปกรณ์ที่ใช้ในทางทัศนศาสตร์	1	3	2	D	D	D	D	Manufacture of computers, electronic and optical products

ตาราง 1 สถิติมูลฐานอุตสาหกรรมการผลิตในปี 2554 จำแนกตามหมวดย่อยอุตสาหกรรม (ต่อ)

TABLE 1 SUMMARY OF BASIC STATISTICS FOR MANUFACTURING ESTABLISHMENTS IN 2011 BY DIVISION OF INDUSTRY (Contd.)

(พันบาท In Thousand Baht)

หมวดย่อยอุตสาหกรรม	จำนวน สถานประกอบการ Number of establishments	จำนวน คนทำงาน Number of persons engaged	ลูกจ้าง Employees		มูลค่าผลผลิต Value of gross output	ค่าใช้จ่าย ชั้นกลาง Intermediate consumption	มูลค่าเพิ่ม Value added	Division of industry
			จำนวน Number	ค่าตอบแทน แรงงาน Remuneration				
27 การผลิตอุปกรณ์ไฟฟ้า	1	1	-	-	D	D	D	Manufacture of electrical equipment
28 การผลิตเครื่องจักรและเครื่องมือ ซึ่งมีได้จัดประเภทไว้ในที่อื่น	1	16	16	D	D	D	D	Manufacture of machinery and equipment, n.e.c Manufacture of motor vehicles, trailers and semi-trailers
29 การผลิตยานยนต์ รถพ่วง และรถกึ่งพ่วง	37	81	26	2,169.0	28,682.8	20,479.6	8,203.2	
30 การผลิตอุปกรณ์ขนส่งอื่นๆ	8	61	51	3,999.1	27,251.3	19,375.2	7,876.0	Manufacture of other transport equipment
31 การผลิตเฟอร์นิเจอร์	63	693	596	23,185.7	128,141.0	90,351.3	37,789.7	Manufacture of furniture
32 การผลิตผลิตภัณฑ์อื่นๆ	59	126	44	2,461.4	37,093.4	26,077.7	11,015.7	Other manufacturing
33 การซ่อมและการติดตั้งเครื่องจักรและอุปกรณ์	128	471	304	25,008.2	222,549.2	162,164.7	60,384.4	Repair and installation of machinery and equipment
37 การจัดการน้ำเสีย	2	4	-	-	D	D	D	Sewerage
38 การเก็บรวบรวมของเสีย การบำบัด และการกำจัดของเสีย รวมถึงการนำของเสียกลับมาใช้ใหม่	4	30	28	1,917.4	6,187.5	3,901.2	2,286.4	Waste collection, treatment and disposal activities; materials recovery
58 การจัดพิมพ์จำหน่ายหรือเผยแพร่	2	4	2	D	D	D	D	Publishing activities

หมายเหตุ : (1) D หมายถึง ตัวเลขที่ไม่เปิดเผย

: (2) - หมายถึง ไม่มีข้อมูลหรือข้อมูลมีค่าเป็น 0 หรือมีข้อมูลจำนวนเล็กน้อย

Note : (1) D means disclosure prohibited.

: (2) - Nil or zero or negligible amount

ที่มา : สำมะโนธุรกิจและอุตสาหกรรม พ.ศ.2555 : อุตสาหกรรมการผลิต จังหวัด สุราษฎร์ธานี สำนักงานสถิติแห่งชาติ กระทรวงเทคโนโลยีสารสนเทศและการสื่อสาร

Source : The 2012 Business and Industrial Census : Manufacturing Industry, Surat Thani Province, National Statistical Office, Ministry of Information and Communication Technology.

ตาราง 2 มูลค่าผลผลิตของสถานประกอบการอุตสาหกรรมการผลิตในปี 2554 จำแนกตามหมวดย่อยอุตสาหกรรม

TABLE 2 VALUE OF GROSS OUTPUT OF MANUFACTURING ESTABLISHMENTS IN 2011 BY DIVISION OF INDUSTRY

(พันบาท In Thousand Baht)

หมวดย่อยอุตสาหกรรม	จำนวน สถาน- ประกอบการ Number of establishments	รวม Total	มูลค่าขายผลผลิต Sales of goods produced	รายรับจาก การขายสินค้า ที่ซื้อมาจำหน่าย ในสภาพเดิม Sales of goods purchased for resale	รายรับจากการ รับจ้างเหมาทำการ ผลิตสินค้า Receipts for contract and commission work	รายรับจากการ ให้บริการ บำรุงรักษา ซ่อมแซมและติดตั้ง ให้แก่สถาน ประกอบการอื่น Receipts for repair and installation work etc.	รายรับจากการ ให้เช่าอาคาร ฯลฯ และรายรับอื่น ๆ Receipts for rent on building etc. and other receipts	ส่วนเปลี่ยนแปลง มูลค่าสินค้าคงเหลือ Change in value of stocks of goods	Division of industry
รวม	2,553	76,263,501.1	74,030,722.6	735,984.2	138,914.2	18,589.8	158,462.6	1,180,827.7	Total
10 การผลิตผลิตภัณฑ์อาหาร	395	19,818,040.6	18,595,986.1	438,536.1	39,008.5	-	74,969.0	669,540.7	Manufacture of food products
11 การผลิตเครื่องดื่ม	77	2,766,302.8	2,811,603.2	5,654.0	-	-	-	-50,954.4	Manufacture of beverages
12 การผลิตผลิตภัณฑ์ยาสูบ	1	D	D	-	-	-	-	D	Manufacture of tobacco products
13 การผลิตสิ่งทอ	94	86,030.3	80,481.1	5,702.5	46.3	231.4	-	-430.9	Manufacture of textiles
14 การผลิตเสื้อผ้าเครื่องแต่งกาย	724	162,119.8	162,530.1	1,668.0	-	-	1,229.1	-3,307.5	Manufacture of wearing apparels
15 การผลิตเครื่องหนังและผลิตภัณฑ์ที่เกี่ยวข้อง	1	D	D	-	-	-	-	-	Manufacture of leather and related products
16 การผลิตไม้และผลิตภัณฑ์จากไม้และไม้ก๊อก (ยกเว้นเฟอร์นิเจอร์) การผลิตสิ่งของจากฟางและวัสดุถักสานอื่นๆ	257	10,104,152.9	9,907,725.2	60,918.3	6,666.6	1,687.5	21,479.6	105,675.7	Manufacture of wood and products of wood and cork (except furniture); manufacture of articles of straw and plaiting materials
17 การผลิตกระดาษและผลิตภัณฑ์กระดาษ	1	D	D	-	-	D	-	-	Manufacture of paper and paper products
18 การพิมพ์และการผลิตซ้ำสื่อบันทึกข้อมูล	57	114,066.6	116,097.6	15.9	5.0	-	35.2	-2,087.1	Printing and reproduction of recorded media
19 การผลิตถ่านโค้กและผลิตภัณฑ์ที่ได้จากการถ่านปิโตรเลียม	2	D	D	-	-	-	-	D	Manufacture of coke and refined petroleum products
20 การผลิตเคมีภัณฑ์และผลิตภัณฑ์เคมี	2	D	D	-	-	-	-	D	Manufacture of chemicals and chemical products
21 การผลิตเภสัชภัณฑ์ เคมีภัณฑ์ที่ใช้รักษาโรค และผลิตภัณฑ์จากพืชและสัตว์ที่ใช้รักษาโรค	2	D	D	-	-	-	-	-	Manufacture of pharmaceuticals, medicinal chemical and botanical products

ตาราง 2 มูลค่าผลผลิตของสถานประกอบการอุตสาหกรรมการผลิตในปี 2554 จำแนกตามหมวดย่อยอุตสาหกรรม (ต่อ)

TABLE 2 VALUE OF GROSS OUTPUT OF MANUFACTURING ESTABLISHMENTS IN 2011 BY DIVISION OF INDUSTRY (Contd.)

(พันบาท In Thousand Baht)

หมวดย่อยอุตสาหกรรม	จำนวน สถาน- ประกอบการ Number of establishments	รวม Total	มูลค่าขายผลผลิต Sales of goods produced	รายรับจาก การขายสินค้า ที่ซื้อมาจำหน่าย ในสภาพเดิม Sales of goods purchased for resale	รายรับจากการ รับจ้างเหมาทำการ ผลิตสินค้า Receipts for contract and commission work	รายรับจากการ ให้บริการ บำรุงรักษา ซ่อมแซมและติดตั้ง ให้แก่สถาน ประกอบการอื่น Receipts for repair and installation work etc.	รายรับจากการ ให้เช่าอาคาร ฯลฯ และรายรับอื่น ๆ Receipts for rent on building etc. and other receipts	ส่วนเปลี่ยนแปลง มูลค่าสินค้าคงเหลือ Change in value of stocks of goods	Division of industry
22 การผลิตผลิตภัณฑ์ยางและพลาสติก	60	39,127,700.8	38,408,679.0	190,222.3	-	-	48,370.1	480,429.3	Manufacture of rubber and plastic products
23 การผลิตผลิตภัณฑ์อื่นๆ ที่ทำจากแร่โลหะ	148	1,784,134.7	1,749,008.4	1,770.0	28.0	-	11,006.3	22,322.0	Manufacture of other non-metallic mineral products
33 การซ่อมและการติดตั้งเครื่องจักรและอุปกรณ์	128	222,549.2	236,757.7	6,619.9	-	-	629.2	-21,457.6	Repair and installation of machinery and equipment
37 การจัดการน้ำเสีย	2	D	D	-	-	-	-	-	Sewerage
38 การเก็บรวบรวมของเสีย การบำบัดและการกำจัดของเสีย รวมถึงการนำของเสียกลับมาใช้ใหม่	4	6,187.5	5,175.0	450.0	-	-	-	562.5	Waste collection, treatment and disposal activities; materials recovery
58 การจัดพิมพ์จำหน่ายหรือเผยแพร่	2	D	D	-	-	-	-	D	Publishing activities

หมายเหตุ : (1) D หมายถึง ตัวเลขที่ไม่เปิดเผย

: (2) - หมายถึง ไม่มีข้อมูลหรือข้อมูลมีค่าเป็น 0 หรือมีข้อมูลจำนวนเล็กน้อย

Note : (1) D means disclosure prohibited.

: (2) - Nil or zero or negligible amount

ที่มา : สำมะโนธุรกิจและอุตสาหกรรม พ.ศ.2555 : อุตสาหกรรมการผลิต จังหวัด สุราษฎร์ธานี สำนักงานสถิติแห่งชาติ กระทรวงเทคโนโลยีสารสนเทศและการสื่อสาร

Source : The 2012 Business and Industrial Census : Manufacturing Industry, Surat Thani Province, National Statistical Office, Ministry of Information and Communication Technology

ตาราง 3 ค่าใช้จ่ายชั้นกลางของสถานประกอบการอุตสาหกรรมการผลิตในปี 2554 จำแนกตามหมวดย่อยอุตสาหกรรม

TABLE 3 INTERMEDIATE CONSUMPTION OF MANUFACTURING ESTABLISHMENTS IN 2011 BY DIVISION OF INDUSTRY

(พันบาท In Thousand Baht)												
หมวดย่อยอุตสาหกรรม	จำนวน สถาน- ประกอบการ Number of establishments	รวม Total	ค่าซื้อวัตถุดิบ และวัสดุประกอบ ที่ใช้ในการผลิต Purchase of materials and components	ค่าเชื้อเพลิง และค่าไฟฟ้า ที่จ่ายในการผลิต Cost of fuels, cost of electricity used in production	ค่าติดตั้งซ่อมแซมและ บำรุงรักษาสินค้า ที่จำหน่ายให้ลูกค้า Cost of repair and maintenance sales of goods of purchase	ค่าติดตั้งซ่อมแซมและ บำรุงรักษาเครื่องจักร เครื่องมือ Cost of repair and maintenance of machinery and equipment	ค่าซื้อสินค้า ที่ซื้อมาจำหน่าย ในสภาพเดิม Purchase of goods for resale	ค่าจ้างเหมาจ่ายให้ สถานประกอบการ อื่นผลิตสินค้าให้ Cost of contract and commission work leased employees	ค่าธรรมเนียมที่จ่าย สำหรับ ลูกจ้างเช่า Fees paid for	ค่าใช้จ่ายอื่น ๆ Other expenses	ส่วนเปลี่ยนแปลง มูลค่าวัตถุดิบและ วัสดุประกอบฯ คงเหลือ Change in value of stocks of materials and components	Division of industry
รวม	2,553	58,860,576.1	50,533,692.1	1,860,934.5	247,204.2	953,906.4	437,638.1	33,205.5	-	5,242,814.6	448,819.3	Total
10 การผลิตผลิตภัณฑ์อาหาร	395	15,843,757.3	13,791,599.8	423,587.1	39,758.7	306,318.6	132,913.7	26,206.9	-	1,110,645.0	-12,727.5	Manufacture of food products
11 การผลิตเครื่องดื่ม	77	2,132,140.5	1,123,656.2	34,823.1	4,054.5	9,782.8	3,411.8	-	-	1,143,489.4	187,077.2	Manufacture of beverages
12 การผลิตผลิตภัณฑ์ยาสูบ	1	D	D	D	-	D	-	-	-	D	-	Manufacture of tobacco products
13 การผลิตสิ่งทอ	94	65,771.0	41,392.4	3,338.5	445.7	1,110.1	2,492.9	-	-	16,589.5	-402.1	Manufacture of textiles
14 การผลิตเสื้อผ้าเครื่องแต่งกาย	724	112,172.3	67,090.4	8,044.8	97.3	2,364.0	2,388.5	-	-	35,572.1	3,384.7	Manufacture of wearing apparels
15 การผลิตเครื่องหนังและผลิตภัณฑ์ที่เกี่ยวข้อง	1	D	D	-	-	-	-	-	-	D	D	Manufacture of leather and related products
16 การผลิตไม้และผลิตภัณฑ์จากไม้และไม้ก๊อก (ยกเว้นเฟอร์นิเจอร์) การผลิตสิ่งของจากฟางและวัสดุจากสานอื่นๆ	257	7,648,858.0	5,743,035.5	632,981.9	140,871.6	100,825.6	80,544.7	1,100.0	-	1,149,176.2	199,677.5	Manufacture of wood and products of wood and cork (except furniture); manufacture of articles of straw and plaiting materials
17 การผลิตกระดาษและผลิตภัณฑ์กระดาษ	1	D	D	D	-	D	-	-	-	D	D	Manufacture of paper and paper products
18 การพิมพ์และการผลิตซ้ำสื่อบันทึกข้อมูล	57	79,654.8	49,165.6	3,134.0	3,987.2	2,840.5	654.4	3,374.0	-	14,323.8	-2,175.4	Printing and reproduction of recorded media
19 การผลิตถ่านโค้กและผลิตภัณฑ์ที่ได้จากการกลั่นปิโตรเลียม	2	D	D	D	-	D	-	-	-	D	D	Manufacture of coke and refined petroleum products
20 การผลิตเคมีภัณฑ์และผลิตภัณฑ์เคมี	2	D	D	D	-	D	-	-	-	D	D	Manufacture of chemicals and chemical products
21 การผลิตเภสัชภัณฑ์ เคมีภัณฑ์ที่ใช้รักษาโรค และผลิตภัณฑ์จากพืชและสัตว์ที่ใช้รักษาโรค	2	D	D	D	-	-	-	-	-	D	-	Manufacture of pharmaceuticals, medicinal chemical and botanical products
22 การผลิตผลิตภัณฑ์ยางและพลาสติก	60	29,861,780.1	27,071,443.7	683,126.2	24,355.8	491,550.5	186,469.2	-	-	1,465,889.3	61,054.7	Manufacture of rubber and plastic products
23 การผลิตผลิตภัณฑ์อื่นๆ ที่ทำจากแร่หรือโลหะ	148	1,375,983.7	1,196,554.1	29,044.2	2,704.1	16,296.5	1,410.0	-	-	179,115.4	49,140.6	Manufacture of other non-metallic mineral products

ตาราง 3 ค่าใช้จ่ายชั้นกลางของสถานประกอบการอุตสาหกรรมการผลิตในปี 2554 จำแนกตามหมวดย่อยอุตสาหกรรม (ต่อ)

TABLE 3 INTERMEDIATE CONSUMPTION OF MANUFACTURING ESTABLISHMENTS IN 2011 BY DIVISION OF INDUSTRY (Contd.)

(พันบาท In Thousand Baht)

หมวดย่อยอุตสาหกรรม	จำนวน สถาน- ประกอบการ Number of establishments	รวม Total	ค่าซื้อวัตถุดิบ และวัสดุประกอบา ที่ใช้ในการผลิต Purchase of materials and components	ค่าเชื้อเพลิง และค่าไฟฟ้า ที่จ่ายในการผลิต Cost of fuels, cost of electricity used in production	ค่าติดตั้งซ่อมแซมและ บำรุงรักษาสินค้า ที่จำหน่ายให้ลูกค้า Cost of repair and maintenance sales of goods of purchase	ค่าติดตั้งซ่อมแซมและ บำรุงรักษาเครื่องจักร เครื่องมือ Cost of repair and maintenance of machinery and equipment	ค่าซื้อสินค้า ที่ซื้อมาจำหน่าย ในสภาพเดิม Purchase of goods for resale	ค่าจ้างเหมาจ่ายให้ สถานประกอบการ อื่นผลิตสินค้าให้ Cost of contract and commission work leased employees	ค่าธรรมเนียมที่จ่าย สำหรับ ลูกจ้างเช่า Fees paid for	ค่าใช้จ่ายอื่น ๆ Other expenses	ส่วนเปลี่ยนแปลง มูลค่าวัตถุดิบและ วัสดุประกอบา คงเหลือ Change in value of stocks of materials and components	Division of industry
24 การผลิตโลหะขั้นมูลฐาน	7	3,767.0	2,424.0	300.0	-	187.0	30.0	-	-	829.0	3.0	Manufacture of basic metals
25 การผลิตผลิตภัณฑ์โลหะประดิษฐ์ (ยกเว้นเครื่องจักรและอุปกรณ์)	419	590,008.2	436,974.2	14,993.7	24,856.1	11,042.1	21,113.7	2,488.7	-	68,162.8	-10,376.9	Manufacture of fabricated metal products (excepts machinery and equipment)
26 การผลิตผลิตภัณฑ์คอมพิวเตอร์ อิเล็กทรอนิกส์ และอุปกรณ์ที่ใช้ในทาง ทัศนศาสตร์	1	D	D	D	-	D	-	-	-	D	D	Manufacture of computers, electronic and optical products
27 การผลิตอุปกรณ์ไฟฟ้า	1	D	D	D	-	-	-	-	-	D	-	Manufacture of electrical equipment
28 การผลิตเครื่องจักรและเครื่องมือ ซึ่งมีได้ จัดประเภทไว้ในที่อื่น	1	D	D	D	D	-	-	-	-	D	D	Manufacture of machinery and equipment, n.e.c
29 การผลิตยานยนต์ รถพ่วง และรถกึ่งพ่วง	37	20,479.6	14,132.2	628.6	910.0	181.2	351.0	-	-	3,906.5	-370.3	Manufacture of motor vehicles, trailers and semi-trailers
30 การผลิตอุปกรณ์ขนส่งอื่นๆ	8	19,375.2	14,535.0	565.8	45.0	245.0	-	-	-	1,022.4	-2,962.0	Manufacture of other transport equipment
31 การผลิตเฟอร์นิเจอร์	63	90,351.3	72,368.8	2,750.8	855.2	2,580.9	1,116.7	-	-	11,877.6	1,198.7	Manufacture of furniture
32 การผลิตผลิตภัณฑ์อื่นๆ	59	26,077.7	20,712.8	586.7	167.0	219.1	390.7	-	-	3,866.9	-134.6	Other manufacturing
33 การซ่อมและการติดตั้งเครื่องจักรและอุปกรณ์	128	162,164.7	126,890.9	11,193.4	4,036.2	6,123.9	4,050.8	-	-	25,622.3	15,752.8	Repair and installation of machinery and equipment
37 การจัดการน้ำเสีย	2	D	D	D	-	D	-	-	-	D	-	Sewerage
38 การเก็บรวบรวมของเสีย การบำบัด และ การกำจัดของเสีย รวมถึงการนำของเสีย กลับมาใช้ใหม่	4	3,901.2	2,424.2	420.7	-	131.9	300.0	-	-	679.8	55.4	Waste collection, treatment and disposal activities; materials recovery
58 การจัดพิมพ์จำหน่ายหรือเผยแพร่	2	D	D	D	-	D	-	D	-	D	D	Publishing activities

หมายเหตุ : (1) D หมายถึง ตัวเลขที่ไม่เปิดเผย

: (2) - หมายถึง ไม่มีข้อมูลหรือข้อมูลมีค่าเป็น 0 หรือมีข้อมูลจำนวนเล็กน้อย

Note : (1) D means disclosure prohibited.

: (2) - Nil or zero or negligible amount

ที่มา : สำมะโนธุรกิจและอุตสาหกรรม พ.ศ.2555 : อุตสาหกรรมการผลิต จังหวัด สุราษฎร์ธานี สำนักงานสถิติแห่งชาติ กระทรวงเทคโนโลยีสารสนเทศและการสื่อสาร

Source : The 2012 Business and Industrial Census : Manufacturing Industry, Surat Thani Province, National Statistical Office, Ministry of Information and Communication Technology.

ตาราง 4 คนทำงานในสถานประกอบการอุตสาหกรรมการผลิตในปี 2554 จำแนกตามสถานภาพการทำงาน เพศ และหมวดย่อยอุตสาหกรรม

TABLE 4 PERSONS ENGAGED IN MANUFACTURING ESTABLISHMENTS IN 2011 BY WORK STATUS, SEX AND DIVISION OF INDUSTRY

หมวดย่อยอุตสาหกรรม	จำนวน สถาน- ประกอบการ Number of establishments	รวม		คนทำงานโดยไม่ได้รับค่าจ้าง/ เงินเดือน Unpaid workers			ลูกจ้างในกรรมวิธีการผลิต Operatives									ลูกจ้างอื่น ๆ Other employees			Division of industry	
		Total		รวม	ชาย	หญิง	รวม			ผู้ปฏิบัติงานที่มีฝีมือ Skill labour			ผู้ปฏิบัติงานไม่มีฝีมือ Unskill labour			รวม	ชาย	หญิง		
		รวม	ชาย				หญิง	รวม	ชาย	หญิง	รวม	ชาย	หญิง	รวม	ชาย					หญิง
				Total	Male	Female										Total	Male	Female		
รวม	2,553	23,573	13,780	9,793	3,485	1,708	1,777	18,812	11,421	7,391	11,106	7,404	3,702	7,706	4,017	3,689	1,276	652	624	Total
10 การผลิตผลิตภัณฑ์อาหาร	395	6,082	2,895	3,187	602	240	362	4,932	2,385	2,546	2,367	1,189	1,178	2,565	1,196	1,368	549	269	279	Manufacture of food products
11 การผลิตเครื่องดื่ม	77	1,124	670	454	124	75	49	954	570	385	447	269	178	507	300	207	45	25	20	Manufacture of beverages
12 การผลิตผลิตภัณฑ์ยาสูบ	1	D	D	D	D	D	D	-	-	-	-	-	-	-	-	-	-	-	-	Manufacture of tobacco products
13 การผลิตสิ่งทอ	94	341	132	209	163	71	92	178	61	117	158	50	107	21	11	10	-	-	-	Manufacture of textiles
14 การผลิตเสื้อผ้าเครื่องแต่งกาย	724	1,210	287	923	934	235	698	276	51	225	276	51	225	-	-	-	-	-	-	Manufacture of wearing apparels
15 การผลิตเครื่องหนังและผลิตภัณฑ์ที่เกี่ยวข้อง	1	D	D	D	D	D	D	-	-	-	-	-	-	-	-	-	-	-	-	Manufacture of leather and related products
16 การผลิตไม้และผลิตภัณฑ์จากไม้และไม้ก๊อก (ยกเว้นเฟอร์นิเจอร์) การผลิตสิ่งของจากฟางและวัสดุอีกสานอื่นๆ	257	5,253	3,490	1,764	300	152	148	4,712	3,232	1,480	3,153	2,284	869	1,560	948	612	241	106	135	Manufacture of wood and products of wood and cork (except furniture); manufacture of articles of straw and plaiting materials
17 การผลิตกระดาษและผลิตภัณฑ์กระดาษ	1	D	D	D	D	D	D	-	-	-	-	-	-	-	-	-	-	-	-	Manufacture of paper and paper products
18 การพิมพ์และการผลิตซ้ำสื่อบันทึกข้อมูล	57	316	152	164	73	35	38	224	112	111	162	90	71	62	22	40	19	4	15	Printing and reproduction of recorded media
19 การผลิตถ่านโค้กและผลิตภัณฑ์ที่ได้จากการกลั่นปิโตรเลียม	2	D	D	D	-	-	-	D	D	D	D	D	D	D	D	D	D	D	D	Manufacture of coke and refined petroleum products
20 การผลิตเคมีภัณฑ์และผลิตภัณฑ์เคมี	2	D	D	D	D	D	-	D	D	D	D	D	D	-	-	-	D	D	-	Manufacture of chemicals and chemical products
21 การผลิตเภสัชภัณฑ์ เคมีภัณฑ์ที่ใช้รักษาโรคและผลิตภัณฑ์จากพืชและสัตว์ที่ใช้รักษาโรค	2	D	D	D	D	D	D	D	D	D	D	D	D	-	-	-	-	-	-	Manufacture of pharmaceuticals, medicinal chemical and botanical products
22 การผลิตผลิตภัณฑ์ยางและพลาสติก	60	4,534	2,478	2,056	50	39	11	4,218	2,271	1,947	1,974	1,360	614	2,244	911	1,333	266	168	98	Manufacture of rubber and plastic products
23 การผลิตผลิตภัณฑ์อื่นๆ ที่ทำจากแร่โลหะ	148	1,416	990	426	193	106	88	1,113	822	291	755	531	224	358	291	67	110	63	47	Manufacture of other non-metallic mineral products
24 การผลิตโลหะขั้นมูลฐาน	7	28	25	3	11	8	3	17	17	-	16	16	-	1	1	-	-	-	-	Manufacture of basic metals

ตาราง 4 คนทำงานในสถานประกอบการอุตสาหกรรมผลิตในปี 2554 จำแนกตามสถานภาพการทำงาน เพศ และหมวดย่อยอุตสาหกรรม (ต่อ)

TABLE 4 PERSONS ENGAGED IN MANUFACTURING ESTABLISHMENTS IN 2011 BY WORK STATUS, SEX AND DIVISION OF INDUSTRY (Contd.)

หมวดย่อยอุตสาหกรรม	จำนวน สถาน- ประกอบการ Number of establishments	รวม		คนทำงานโดยไม่ได้รับค่าจ้าง/ เงินเดือน Unpaid workers			ลูกจ้างในกรรมวิธีการผลิต Operatives									ลูกจ้างอื่น ๆ Other employees			Division of industry	
		Total		รวม	ชาย	หญิง	รวม			ผู้ปฏิบัติงานที่มีฝีมือ Skill labour			ผู้ปฏิบัติงานไม่มีฝีมือ Unskill labour			รวม	ชาย	หญิง		
		ชาย	หญิง				รวม	ชาย	หญิง	รวม	ชาย	หญิง	รวม	ชาย	หญิง					
				Total	Male	Female										Total	Male	Female		Total
25 การผลิตผลิตภัณฑ์โลหะประดิษฐ์ (ยกเว้นเครื่องจักรและอุปกรณ์)	419	1,661	1,450	211	605	460	145	1,029	980	49	836	798	38	193	182	11	27	10	17	Manufacture of fabricated metal products (excepts machinery and equipment)
26 การผลิตผลิตภัณฑ์คอมพิวเตอร์อิเล็กทรอนิกส์ และอุปกรณ์ที่ใช้ในทางทัศนศาสตร์	1	D	D	-	D	D	-	D	D	-	-	-	-	D	D	-	-	-	-	Manufacture of computers, electronic and optical products
27 การผลิตอุปกรณ์ไฟฟ้า	1	D	D	-	D	D	-	-	-	-	-	-	-	-	-	-	-	-	-	Manufacture of electrical equipment
28 การผลิตเครื่องจักรและเครื่องมือ ซึ่งมีได้จัดประเภทไว้ในที่อื่น	1	D	D	D	-	-	-	D	D	D	D	D	D	-	-	-	-	-	-	Manufacture of machinery and equipment, n.e.c
29 การผลิตยานยนต์ รถพ่วง และรถกึ่งพ่วง	37	81	68	13	55	43	12	26	25	1	23	22	1	4	4	-	-	-	-	Manufacture of motor vehicles, trailers and semi-trailers
30 การผลิตอุปกรณ์ขนส่งอื่นๆ	8	61	57	5	11	9	1	49	48	1	39	39	-	10	9	1	2	-	2	Manufacture of other transport equipment
31 การผลิตเฟอร์นิเจอร์	63	693	540	153	97	53	44	594	488	107	554	466	87	41	21	20	2	-	2	Manufacture of furniture
32 การผลิตผลิตภัณฑ์อื่นๆ	59	126	65	61	82	48	33	44	16	28	39	15	24	6	2	4	-	-	-	Other manufacturing
33 การซ่อมและการติดตั้งเครื่องจักรและอุปกรณ์	128	471	348	124	167	122	45	293	221	72	222	160	61	71	60	11	11	5	6	Repair and installation of machinery and equipment
37 การจัดการน้ำเสีย	2	D	D	D	D	D	D	-	-	-	-	-	-	-	-	-	-	-	-	Sewerage
38 การเก็บรวบรวมของเสีย การบำบัด และการกำจัดของเสีย รวมถึงการนำของเสียกลับมาใช้ใหม่	4	30	23	7	2	2	-	28	21	7	19	14	6	9	8	2	-	-	-	Waste collection, treatment and disposal activities; materials recovery
58 การจัดพิมพ์จำหน่ายหรือเผยแพร่	2	D	D	D	D	D	D	-	-	-	-	-	-	-	-	-	D	D	D	Publishing activities

หมายเหตุ : (1) D หมายถึง ตัวเลขที่ไม่เปิดเผย

: (2) - หมายถึง ไม่มีข้อมูลหรือข้อมูลมีค่าเป็น 0 หรือมีข้อมูลจำนวนเล็กน้อย

Note : (1) D means disclosure prohibited.

: (2) - Nil or zero or negligible amount

ที่มา : สำมะโนธุรกิจและอุตสาหกรรม พ.ศ.2555 : อุตสาหกรรมการผลิต จังหวัด สุราษฎร์ธานี สำนักงานสถิติแห่งชาติ กระทรวงเทคโนโลยีสารสนเทศและการสื่อสาร

Source : The 2012 Business and Industrial Census : Manufacturing Industry, Surat Thani Province, National Statistical Office, Ministry of Information and Communication Technology

ตาราง 5 จำนวนสถานประกอบการอุตสาหกรรมผลิต จำแนกตามจำนวนวันทำงานต่อสัปดาห์ จำนวนชั่วโมงทำงานเฉลี่ยต่อวันของลูกจ้าง และหมวดย่อยอุตสาหกรรม

TABLE 5 NUMBER OF MANUFACTURING ESTABLISHMENTS BY WORKING DAYS PER WEEK, WORKING HOURS PER DAY OF EMPLOYEES AND DIVISION OF INDUSTRY

หมวดย่อยอุตสาหกรรม	จำนวนสถานประกอบการ Number of establishments	คนทำงานโดยไม่ได้รับค่าจ้าง/เงินเดือน Unpaid workers						ลูกจ้างในกรรมวิธีการผลิต Operatives						ลูกจ้างอื่น ๆ Other employees						Division of industry
		จำนวนวันทำงานต่อสัปดาห์			จำนวนชั่วโมงทำงานเฉลี่ยต่อวัน			จำนวนวันทำงานต่อสัปดาห์			จำนวนชั่วโมงทำงานเฉลี่ยต่อวัน			จำนวนวันทำงานต่อสัปดาห์			จำนวนชั่วโมงทำงานเฉลี่ยต่อวัน			
		Number of working days per week			Number of working hours per day			Number of working days per week			Number of working hours per day			Number of working days per week			Number of working hours per day			
		< 5	6	7	< 8	8 - 10	11 - 12	< 5	6	7	< 8	8 - 10	11 - 12	< 5	6	7	< 8	8 - 10	11 - 12	
รวม	2,553	95	1,506	728	329	1,829	172	57	839	180	42	982	44	11	119	15	-	141	3	Total
10 การผลิตผลิตภัณฑ์อาหาร	395	24	180	130	52	263	17	14	136	57	10	181	13	4	30	5	-	36	2	Manufacture of food products
11 การผลิตเครื่องดื่ม	77	-	32	34	7	55	3	4	36	21	-	61	-	1	7	-	-	8	-	Manufacture of beverages
12 การผลิตผลิตภัณฑ์ยาสูบ	1	-	D	-	-	D	-	-	-	-	-	-	-	-	-	-	-	-	-	Manufacture of tobacco products
13 การผลิตสิ่งทอ	94	4	67	15	9	74	3	-	47	-	7	37	3	-	-	-	-	-	-	Manufacture of textiles
14 การผลิตเสื้อผ้าเครื่องแต่งกาย	724	27	385	312	154	437	133	-	52	26	-	52	26	-	-	-	-	-	-	Manufacture of wearing apparels
15 การผลิตเครื่องหนังและผลิตภัณฑ์ที่เกี่ยวข้อง	1	-	-	D	D	-	-	-	-	-	-	-	-	-	-	-	-	-	-	Manufacture of leather and related products
16 การผลิตไม้และผลิตภัณฑ์จากไม้และไม้ก๊อก (ยกเว้นเฟอร์นิเจอร์) การผลิตสิ่งของจากฟางและวัสดุัดักสานอื่นๆ	257	4	119	94	33	180	5	2	90	3	1	94	-	1	31	-	-	32	-	Manufacture of wood and products of wood and cork (except furniture); manufacture of articles of str
17 การผลิตกระดาษและผลิตภัณฑ์กระดาษ	1	-	D	-	-	D	-	-	-	-	-	-	-	-	-	-	-	-	-	Manufacture of paper and paper products
18 การพิมพ์และการผลิตซ้ำสื่อบันทึกข้อมูล	57	3	37	12	6	43	3	3	20	2	-	21	-	-	1	-	-	1	-	Printing and reproduction of recorded media
19 การผลิตถ่านโค้กและผลิตภัณฑ์ที่ได้จากการถลุงปิโตรเลียม	2	-	-	-	-	-	-	-	D	-	-	D	-	-	D	-	-	D	-	Manufacture of coke and refined petroleum products
20 การผลิตเคมีภัณฑ์และผลิตภัณฑ์เคมี	2	-	D	-	-	D	-	-	D	-	-	D	-	-	D	-	-	D	-	Manufacture of chemicals and chemical products
21 การผลิตเภสัชภัณฑ์ เคมีภัณฑ์ที่ใช้รักษาโรค และผลิตภัณฑ์จากพืชและสัตว์ที่ใช้รักษาโรค	2	D	-	-	D	D	-	D	-	-	D	-	-	-	-	-	-	-	-	Manufacture of pharmaceuticals, medicinal chemical and botanical products
22 การผลิตผลิตภัณฑ์ยางและพลาสติก	60	-	23	15	-	38	-	-	27	-	-	25	2	2	14	-	-	15	1	Manufacture of rubber and plastic products
23 การผลิตผลิตภัณฑ์อื่นๆ ที่ทำจากแร่โลหะ	148	7	89	18	7	106	-	4	110	11	-	124	-	1	23	1	-	25	-	Manufacture of other non-metallic mineral products
24 การผลิตโลหะขั้นมูลฐาน	7	-	6	1	-	7	-	-	4	1	-	5	-	-	-	-	-	-	-	Manufacture of basic metals

ตาราง 5 จำนวนสถานประกอบการอุตสาหกรรมผลิต จำแนกตามจำนวนวันทำงานต่อสัปดาห์ จำนวนชั่วโมงทำงานเฉลี่ยต่อวันของลูกจ้าง และหมวดย่อยอุตสาหกรรม (ต่อ)

TABLE 5 NUMBER OF MANUFACTURING ESTABLISHMENTS BY WORKING DAYS PER WEEK, WORKING HOURS PER DAY OF EMPLOYEES AND DIVISION OF INDUSTRY (Contd.)

หมวดย่อยอุตสาหกรรม	จำนวนสถานประกอบการ	คนทำงานโดยไม่ได้รับค่าจ้าง/เงินเดือน Unpaid workers						ลูกจ้างในกรรมวิธีการผลิต Operatives						ลูกจ้างอื่น ๆ Other employees						Division of industry
		จำนวนวันทำงานต่อสัปดาห์			จำนวนชั่วโมงทำงานเฉลี่ยต่อวัน			จำนวนวันทำงานต่อสัปดาห์			จำนวนชั่วโมงทำงานเฉลี่ยต่อวัน			จำนวนวันทำงานต่อสัปดาห์			จำนวนชั่วโมงทำงานเฉลี่ยต่อวัน			
		Number of working days per week			Number of working hours per day			Number of working days per week			Number of working hours per day			Number of working days per week			Number of working hours per day			
		< 5	6	7	< 8	8 - 10	11 - 12	< 5	6	7	< 8	8 - 10	11 - 12	< 5	6	7	< 8	8 - 10	11 - 12	
25 การผลิตผลิตภัณฑ์โลหะประดิษฐ์ (ยกเว้นเครื่องจักรและอุปกรณ์)	419	11	336	54	42	359	-	11	216	46	19	254	-	1	7	9	-	17	-	Manufacture of fabricated metal products (excepts machinery and equipment)
26 การผลิตผลิตภัณฑ์คอมพิวเตอร์ อิเล็กทรอนิกส์ และอุปกรณ์ที่ใช้ในทางทัศนศาสตร์	1	D	-	-	-	D	-	D	-	-	-	D	-	-	-	-	-	-	-	Manufacture of computers, electronic and optical products
27 การผลิตอุปกรณ์ไฟฟ้า	1	-	D	-	-	D	-	-	-	-	-	-	-	-	-	-	-	-	-	Manufacture of electrical equipment
28 การผลิตเครื่องจักรและเครื่องมือ ซึ่งมีได้จัดประเภทไว้ในที่อื่น	1	-	-	-	-	-	-	-	D	-	-	D	-	-	-	-	-	-	-	Manufacture of machinery and equipment, n.e.c
29 การผลิตยานยนต์ รถพ่วง และรถกึ่งพ่วง	37	6	23	6	-	33	2	6	8	-	-	12	-	-	-	-	-	-	-	Manufacture of motor vehicles, trailers and semi-trailers
30 การผลิตอุปกรณ์ขนส่งอื่นๆ	8	-	6	1	1	6	-	-	6	-	1	5	-	-	1	-	-	-	1	Manufacture of other transport equipment
31 การผลิตเฟอร์นิเจอร์	63	-	51	10	-	61	-	-	29	7	1	35	-	-	1	-	-	-	1	Manufacture of furniture
32 การผลิตผลิตภัณฑ์อื่นๆ	59	2	47	8	8	47	2	2	6	3	-	11	-	-	-	-	-	-	-	Other manufacturing
33 การซ่อมและการติดตั้งเครื่องจักรและอุปกรณ์	128	6	95	17	8	107	4	9	46	3	3	56	-	-	3	-	-	-	3	Repair and installation of machinery and equipment
37 การจัดการน้ำเสีย	2	-	D	-	-	D	-	-	-	-	-	-	-	-	-	-	-	-	-	Sewerage
38 การเก็บรวบรวมของเสีย การบำบัด และการกำจัดของเสีย รวมถึงการนำของเสียกลับมาใช้ใหม่	4	-	2	-	-	2	-	-	4	-	-	4	-	-	-	-	-	-	-	Waste collection, treatment and disposal activities; materials recovery
58 การจัดพิมพ์จำหน่ายหรือเผยแพร่	2	-	D	-	-	D	-	-	-	-	-	-	-	D	-	-	-	-	D	Publishing activities

หมายเหตุ : (1) D หมายถึง ตัวเลขที่ไม่เปิดเผย

: (2) - หมายถึง ไม่มีข้อมูลหรือข้อมูลมีค่าเป็น 0 หรือมีข้อมูลจำนวนเล็กน้อย

Note : (1) D means disclosure prohibited.

: (2) - Nil or zero or negligible amount

ที่มา : สำนักธุรกิจและอุตสาหกรรม พ.ศ.2555 : อุตสาหกรรมการผลิต จังหวัด สุราษฎร์ธานี สำนักงานสถิติแห่งชาติ กระทรวงเทคโนโลยีสารสนเทศและการสื่อสาร

Source : The 2012 Business and Industrial Census : Manufacturing Industry, Surat Thani Province, National Statistical Office, Ministry of Information and Communication Technology.

ตาราง 6 ค่าตอบแทนแรงงานในปี 2554 จำแนกตามหมวดย่อยอุตสาหกรรม
TABLE 6 REMUNERATION IN 2011 BY DIVISION OF INDUSTRY

(พันบาท In Thousand Baht)

หมวดย่อยอุตสาหกรรม	จำนวน สถาน- ประกอบการ Number of establishments	จำนวนลูกจ้าง Number of employees	รวม Total	ลูกจ้างในกรรมวิธีการผลิต Operatives						ลูกจ้างอื่น ๆ Other employees					Division of industry	
				รวม Total	ค่าจ้าง เงินเดือน Wages, salaries	ค่าล่วงเวลา โบนัส ฯลฯ Overtime bonus etc.	สวัสดิการและผลประโยชน์ตอบแทน Fringe benefits		เงินที่สถานประกอบการ จ่ายสมทบเข้ากองทุน เพื่อการประกันสังคม ฯลฯ Employer's contribution to social security	รวม Total	ค่าจ้าง เงินเดือน Wages, salaries	ค่าล่วงเวลา โบนัส ฯลฯ Overtime bonus etc.	สวัสดิการและผลประโยชน์ตอบแทน Fringe benefits			เงินที่สถานประกอบการ จ่ายสมทบเข้ากองทุน เพื่อการประกันสังคม ฯลฯ Employer's contribution to social security
							ค่ารักษาพยาบาล Medical care	อื่น ๆ Others					ค่ารักษาพยาบาล Medical care	อื่น ๆ Others		
รวม	2,553	20,087.8	2,278,840.7	2,052,652.8	1,735,803.4	238,024.2	2,000.1	20,271.9	56,553.3	226,187.9	182,480.3	32,246.0	267.9	4,024.2	7,169.6	Total
10 การผลิตผลิตภัณฑ์อาหาร	395	5,480.3	644,847.4	522,784.7	428,037.2	65,744.6	597.4	12,005.3	16,400.3	122,062.7	93,320.3	21,789.3	213.6	2,590.9	4,148.7	Manufacture of food products
11 การผลิตเครื่องดื่ม	77	999.3	112,229.8	106,899.7	87,690.8	15,032.2	71.0	625.5	3,480.3	5,330.2	4,555.4	309.3	-	268.8	196.7	Manufacture of beverages
12 การผลิตผลิตภัณฑ์ยาสูบ	1	-	-	-	-	-	-	-	-	-	-	-	-	-	-	Manufacture of tobacco products
13 การผลิตสิ่งทอ	94	178.5	11,547.9	11,547.9	11,022.9	15.4	-	238.8	270.8	-	-	-	-	-	-	Manufacture of textiles
14 การผลิตเสื้อผ้าเครื่องแต่งกาย	724	276.1	15,902.0	15,902.0	15,736.0	-	-	-	166.0	-	-	-	-	-	-	Manufacture of wearing apparels
15 การผลิตเครื่องหนังและผลิตภัณฑ์ที่เกี่ยวข้อง	1	-	-	-	-	-	-	-	-	-	-	-	-	-	-	Manufacture of leather and related products
16 การผลิตไม้และผลิตภัณฑ์จากไม้และไม้ก๊อก (ยกเว้นเฟอร์นิเจอร์) การผลิตสิ่งของจากฟางและวัสดุถักสานอื่นๆ	257	4,953.5	585,112.9	547,841.1	468,493.2	63,363.4	772.4	1,873.4	13,338.6	37,271.8	32,323.5	3,620.1	10.8	149.9	1,167.5	Manufacture of wood and products of wood and cork (except furniture); manufacture of articles of straw and plaiting materials
17 การผลิตกระดาษและผลิตภัณฑ์กระดาษ	1	-	-	-	-	-	-	-	-	-	-	-	-	-	-	Manufacture of paper and paper products
18 การพิมพ์และการผลิตซ้ำสื่อบันทึกข้อมูล	57	242.7	19,444.2	16,788.3	15,783.2	318.7	-	-	686.4	2,655.9	2,529.4	-	-	-	126.5	Printing and reproduction of recorded media
19 การผลิตถ่านโค้กและผลิตภัณฑ์ที่ได้จากการกลั่นปิโตรเลียม	2	D	D	D	D	D	D	D	D	D	D	D	-	D	D	Manufacture of coke and refined petroleum products
20 การผลิตเคมีภัณฑ์และผลิตภัณฑ์เคมี	2	D	D	D	D	-	-	-	D	D	D	-	-	-	D	Manufacture of chemicals and chemical products
21 การผลิตเภสัชภัณฑ์ เคมีภัณฑ์ที่ใช้รักษาโรค และผลิตภัณฑ์จากพืชและสัตว์ที่ใช้รักษาโรค	2	D	D	D	D	-	-	-	-	-	-	-	-	-	-	Manufacture of pharmaceuticals, medicinal chemical and botanical products
22 การผลิตผลิตภัณฑ์ยางและพลาสติก	60	4,484.0	629,600.5	589,099.7	486,877.2	82,694.7	1.8	3,041.4	16,484.6	40,500.8	33,898.1	5,024.0	31.1	616.5	931.2	Manufacture of rubber and plastic products
23 การผลิตผลิตภัณฑ์อื่นๆ ที่ทำจากแร่โลหะ	148	1,222.8	110,346.6	97,396.7	88,450.7	5,103.7	347.3	669.8	2,825.2	12,949.9	11,443.3	1,094.5	12.3	17.6	382.2	Manufacture of other non-metallic mineral products

ตาราง 6 ค่าตอบแทนแรงงานในปี 2554 จำแนกตามหมวดย่อยอุตสาหกรรม (ต่อ)

TABLE 6 REMUNERATION IN 2011 BY DIVISION OF INDUSTRY (Contd.)

(พันบาท In Thousand Baht)

หมวดย่อยอุตสาหกรรม	จำนวนสถานประกอบการ	จำนวนลูกจ้าง Number of employees	รวม Total	ลูกจ้างในกรรมวิธีการผลิต Operatives						ลูกจ้างอื่น ๆ Other employees					Division of industry	
				รวม Total	ค่าจ้าง เงินเดือน Wages, salaries	ค่าล่วงเวลา โบนัส ฯลฯ Overtime bonus etc.	สวัสดิการและผลประโยชน์ตอบแทน Fringe benefits		เงินที่สถานประกอบการ จ่ายสมทบเข้ากองทุน เพื่อการประกันสังคม ฯลฯ Employer's contribution to social security	รวม Total	ค่าจ้าง เงินเดือน Wages, salaries	ค่าล่วงเวลา โบนัส ฯลฯ Overtime bonus etc.	สวัสดิการและผลประโยชน์ตอบแทน Fringe benefits			เงินที่สถานประกอบการ จ่ายสมทบเข้ากองทุน เพื่อการประกันสังคม ฯลฯ Employer's contribution to social security
							ค่ารักษาพยาบาล Medical care	อื่น ๆ Others					ค่ารักษาพยาบาล Medical care	อื่น ๆ Others		
24 การผลิตโลหะขั้นมูลฐาน	7	17	890.7	890.7	868.1	-	-	-	22.6	-	-	-	-	-	-	Manufacture of basic metals
25 การผลิตผลิตภัณฑ์โลหะประดิษฐ์ (ยกเว้นเครื่องจักรและอุปกรณ์)	419	1,056	79,388.9	76,178.1	70,026.1	3,563.9	8.9	1,293.1	1,286.1	3,210.7	2,386.7	308.8	-	373.2	142.0	Manufacture of fabricated metal products (excepts machinery and equipment)
26 การผลิตผลิตภัณฑ์คอมพิวเตอร์ อิเล็กทรอนิกส์ และอุปกรณ์ที่ใช้ ในทางทัศนศาสตร์	1	D	D	D	D	-	-	-	-	-	-	-	-	-	-	Manufacture of computers, electronic and optical products
27 การผลิตอุปกรณ์ไฟฟ้า	1	-	-	-	-	-	-	-	-	-	-	-	-	-	-	Manufacture of electrical equipment
28 การผลิตเครื่องจักรและเครื่องมือ ซึ่งมิได้จัดประเภทไว้ในที่อื่น	1	D	D	D	D	D	-	-	D	-	-	-	-	-	-	Manufacture of machinery and equipment, n.e.c
29 การผลิตยานยนต์ รถพ่วง และรถ กึ่งพ่วง	37	26	2,169.0	2,169.0	1,813.1	88.6	194.4	-	72.9	-	-	-	-	-	-	Manufacture of motor vehicles, trailers and semi-trailers
30 การผลิตอุปกรณ์ขนส่งอื่นๆ	8	51	3,999.1	3,905.5	3,827.5	15.0	-	-	63.0	93.6	90.0	-	-	-	3.6	Manufacture of other transport equipment
31 การผลิตเฟอร์นิเจอร์	63	596	23,185.7	22,825.5	22,015.4	547.2	-	8.4	254.5	360.2	288.1	57.6	-	-	14.4	Manufacture of furniture
32 การผลิตผลิตภัณฑ์อื่นๆ	59	44	2,461.4	2,461.4	2,293.3	10.0	-	120.3	37.8	-	-	-	-	-	-	Other manufacturing
33 การซ่อมและการติดตั้งเครื่องจักร และอุปกรณ์	128	304	25,008.2	23,760.2	21,661.2	910.2	-	270.0	918.8	1,248.0	1,187.0	12.5	-	-	48.5	Repair and installation of machinery and equipment
37 การจัดการน้ำเสีย	2	-	-	-	-	-	-	-	-	-	-	-	-	-	-	Sewerage
38 การเก็บรวบรวมของเสีย การบำบัดและการกำจัดของเสีย รวมถึงการนำของเสียกลับมาใช้ใหม่	4	28	1,917.4	1,917.4	1,877.5	-	-	-	39.9	-	-	-	-	-	-	Waste collection, treatment and disposal activities; materials recovery
58 การจัดพิมพ์จำหน่ายหรือเผยแพร่	2	D	D	-	-	-	-	-	-	D	D	-	-	-	-	Publishing activities

หมายเหตุ : (1) D หมายถึง ตัวเลขที่ไม่เปิดเผย

: (2) - หมายถึง ไม่มีข้อมูลหรือข้อมูลมีค่าเป็น 0 หรือมีข้อมูลจำนวนเล็กน้อย

Note : (1) D means disclosure prohibited.

: (2) - Nil or zero or negligible amount

ที่มา : สำนักธุรกิจและอุตสาหกรรม พ.ศ.2555 : อุตสาหกรรมการผลิต จังหวัด สุราษฎร์ธานี สำนักงานสถิติแห่งชาติ กระทรวงเทคโนโลยีสารสนเทศและการสื่อสาร

Source : The 2012 Business and Industrial Census : Manufacturing Industry, Surat Thani Province, National Statistical Office, Ministry of Information and Communication Technology.

ตาราง 7 จำนวนและร้อยละของสถานประกอบการอุตสาหกรรมการผลิต จำแนกตามอัตราการใช้กำลังการผลิตต่อปี 2554 และหมวดย่อยอุตสาหกรรม

TABLE 7 NUMBER AND PERCENTAGE OF MANUFACTURING ESTABLISHMENTS BY PERCENTAGE OF CAPACITY UTILIZATION IN 2011 AND DIVISION OF INDUSTRY

หมวดย่อยอุตสาหกรรม	จำนวนสถานประกอบการ		อัตราการใช้กำลังการผลิตต่อปี 2554 Percentage of capacity utilization in 2011														เฉลี่ยต่อสถาน- ประกอบการ Average per establishment	Division of industry
	Number of establishments		< 50		50 - 59		60 - 69		70 - 79		80 - 89		90 - 99		≥100			
	จำนวน Number	ร้อยละ %	จำนวน Number	ร้อยละ %	จำนวน Number	ร้อยละ %	จำนวน Number	ร้อยละ %	จำนวน Number	ร้อยละ %	จำนวน Number	ร้อยละ %	จำนวน Number	ร้อยละ %	จำนวน Number	ร้อยละ %		
รวม	2,553	100.0	77	3.0	140	5.5	173	6.8	365	14.3	754	29.5	401	15.7	642	25.2	81.1	Total
10 การผลิตผลิตภัณฑ์อาหาร	395	100.0	9	2.3	32	8.2	37	9.3	21	5.2	132	33.3	62	15.7	102	25.8	80.9	Manufacture of food products
11 การผลิตเครื่องดื่ม	77	100.0	3	3.9	2	2.6	1	1.3	3	3.8	21	26.9	23	30.1	24	31.4	86.7	Manufacture of beverages
																		Manufacture of tobacco products
12 การผลิตผลิตภัณฑ์ยาสูบ	1	100.0	-	-	-	-	-	-	-	-	1	100.0	-	-	-	-	80.0	
13 การผลิตสิ่งทอ	94	100.0	-	-	5	5.4	5	5.2	12	12.3	35	36.9	10	11.0	27	29.2	83.1	Manufacture of textiles
14 การผลิตเสื้อผ้าเครื่องแต่งกาย	724	100.0	52	7.2	26	3.5	51	7.1	128	17.7	180	24.9	78	10.8	210	29.0	79.8	Manufacture of wearing apparels
15 การผลิตเครื่องหนังและผลิตภัณฑ์ที่เกี่ยวข้อง	1	100.0	-	-	-	-	-	-	-	-	1	100.0	-	-	-	-	80.0	Manufacture of leather and related products
16 การผลิตไม้และผลิตภัณฑ์จากไม้และไม้ก๊อก (ยกเว้นเฟอร์นิเจอร์) การผลิตสิ่งของจากฟางและวัสดุจากสานอื่นๆ	257	100.0	5	1.9	21	8.2	30	11.8	27	10.6	82	31.8	44	17.0	48	18.8	79.4	Manufacture of wood and products of wood and cork
17 การผลิตกระดาษและผลิตภัณฑ์กระดาษ	1	100.0	-	-	-	-	-	-	-	-	1	100.0	-	-	-	-	80.0	Manufacture of paper and paper products
18 การพิมพ์และการผลิตซ้ำสื่อบันทึกข้อมูล	57	100.0	-	-	-	-	5	8.7	10	17.2	17	30.0	7	12.1	18	32.2	84.7	Printing and reproduction of recorded media
19 การผลิตถ่านโค้กและผลิตภัณฑ์ที่ได้จากการกลั่นปิโตรเลียม	2	100.0	-	-	-	-	1	50.0	-	-	1	50.0	-	-	-	-	70.0	Manufacture of coke and refined petroleum products
20 การผลิตเคมีภัณฑ์และผลิตภัณฑ์เคมี	2	100.0	1	50.0	-	-	-	-	1	50.0	-	-	-	-	-	-	55.0	Manufacture of chemicals and chemical products
21 การผลิตเภสัชภัณฑ์ เคมีภัณฑ์ที่ใช้รักษาโรค และผลิตภัณฑ์จากพืชและสัตว์ที่ใช้รักษาโรค	2	100.0	-	-	-	-	-	-	1	50.0	-	-	-	-	1	50.0	85.0	Manufacture of pharmaceuticals, medicinal chemical
22 การผลิตผลิตภัณฑ์ยางและพลาสติก	60	100.0	-	-	3	4.9	-	-	9	14.7	29	47.6	8	13.2	12	19.7	82.6	Manufacture of rubber and plastic products
23 การผลิตผลิตภัณฑ์อื่นๆ ที่ทำจากแร่โลหะ	148	100.0	-	-	14	9.2	18	12.0	17	11.4	41	27.7	38	25.6	21	14.1	79.6	Manufacture of other non-metallic mineral products

ตาราง 7 จำนวนและร้อยละของสถานประกอบการอุตสาหกรรมการผลิต จำแนกตามอัตราการใช้กำลังการผลิตต่อปี 2554 และหมวดย่อยอุตสาหกรรม (ต่อ)

TABLE 7 NUMBER AND PERCENTAGE OF MANUFACTURING ESTABLISHMENTS BY PERCENTAGE OF CAPACITY UTILIZATION IN 2011 AND DIVISION OF INDUSTRY (Contd.)

หมวดย่อยอุตสาหกรรม	จำนวนสถานประกอบการ		อัตราการใช้กำลังการผลิตต่อปี 2554 Percentage of capacity utilization in 2011														เฉลี่ยต่อสถาน- ประกอบการ Average per establishment	Division of industry	
	Number of establishments		< 10		50 - 59		60 - 69		70 - 79		80 - 89		90 - 99		≥100				
	จำนวน Number	ร้อยละ %	จำนวน Number	ร้อยละ %	จำนวน Number	ร้อยละ %	จำนวน Number	ร้อยละ %	จำนวน Number	ร้อยละ %	จำนวน Number	ร้อยละ %	จำนวน Number	ร้อยละ %	จำนวน Number	ร้อยละ %			
24 การผลิตโลหะขั้นมูลฐาน	7	100.0	-	-	-	-	-	-	-	-	-	3	42.9	2	28.6	2	28.6	88.6	Manufacture of basic metals
25 การผลิตผลิตภัณฑ์โลหะประดิษฐ์ (ยกเว้นเครื่องจักรและอุปกรณ์)	419	100.0	2	0.5	12	2.8	5	1.2	103	24.6	125	29.9	69	16.5	103	24.5	82.9	Manufacture of fabricated metal products (excepts	
26 การผลิตผลิตภัณฑ์คอมพิวเตอร์อิเล็กทรอนิกส์ และอุปกรณ์ที่ใช้ในทางทัศนศาสตร์	1	100.0	-	-	-	-	-	-	-	-	-	-	-	-	-	1	100.0	100.0	Manufacture of computers, electronic and optical p
27 การผลิตอุปกรณ์ไฟฟ้า	1	100.0	-	-	-	-	-	-	-	-	-	-	-	-	-	1	100.0	100.0	Manufacture of electrical equipment
28 การผลิตเครื่องจักรและเครื่องมือ ซึ่งมีได้จัดประเภทไว้ในที่อื่น	1	100.0	-	-	-	-	-	-	-	-	-	-	-	-	-	1	100.0	100.0	Manufacture of machinery and equipment, n.e.c
29 การผลิตยานยนต์ รถพ่วง และรถกึ่งพ่วง	37	100.0	2	5.4	2	5.2	4	10.5	3	8.0	9	23.7	10	26.3	8	21.0	81.2	Manufacture of motor vehicles, trailers and semi-t	
30 การผลิตอุปกรณ์ขนส่งอื่นๆ	8	100.0	-	-	-	-	-	-	1	12.5	-	-	4	43.8	4	43.8	91.9	Manufacture of other transport equipment	
31 การผลิตเฟอร์นิเจอร์	63	100.0	-	-	6	9.8	-	-	13	20.9	24	37.3	11	17.5	9	14.6	79.8	Manufacture of furniture	
32 การผลิตผลิตภัณฑ์อื่นๆ	59	100.0	4	7	8	12.8	11	17.9	4	6.9	19	33.0	2	3.0	12	21.0	74.3	Other manufacturing	
33 การซ่อมและการติดตั้งเครื่องจักรและอุปกรณ์	128	100.0	2	1.6	10	8.0	5	4.0	12	9.1	33	26.0	33	25.9	33	25.8	83.2	Repair and installation of machinery and equipment	
37 การจัดการน้ำเสีย	2	100.0	-	-	-	-	-	-	-	-	-	-	-	-	-	2	100.0	100.0	Sewerage
38 การเก็บรวบรวมของเสีย การบำบัด และการกำจัดของเสีย รวมถึงการนำของเสียกลับมาใช้ใหม่	4	100.0	-	-	-	-	-	-	-	-	1	25.0	2	37.5	2	37.5	91.3	Waste collection, treatment and disposal activitie	
58 การจัดพิมพ์จำหน่ายหรือเผยแพร่	2	100.0	-	-	-	-	-	-	1	50.0	-	-	-	-	1	50.0	87.5	Publishing activities	

ที่มา : สำนักธุรกิจและอุตสาหกรรม พ.ศ.2555 : อุตสาหกรรมการผลิต จังหวัด สุราษฎร์ธานี สำนักงานสถิติแห่งชาติ กระทรวงเทคโนโลยีสารสนเทศและการสื่อสาร

Source : The 2012 Business and Industrial Census : Manufacturing Industry, Surat Thani Province, National Statistical Office, Ministry of Information and Communication Technology.

ตาราง 8 มูลค่าวัตถุดิบและวัสดุประกอบฯ และสินค้าคงเหลือต้นปีและปลายปี 2554 จำแนกตามหมวดย่อยอุตสาหกรรม

TABLE 8 VALUE OF STOCKS AT THE BEGINNING AND THE END OF 2011 BY DIVISION OF INDUSTRY

(พันบาท In Thousand Baht)

หมวดย่อยอุตสาหกรรม	จำนวน สถาน- ประกอบการ Number of establishments	มูลค่า ณ ต้นปี 2554 At the beginning of 2011					มูลค่า ณ ปลายปี 2554 At the end of 2011					Division of industry
		รวม Total	วัตถุดิบ และ วัสดุประกอบฯ Materials and components	สินค้า ระหว่าง ผลิต Work in progress	สินค้า สำเร็จรูป Finished goods	สินค้าที่ซื้อ มา จำหน่ายใน สภาพเดิม Goods purchased for resale	รวม Total	วัตถุดิบ และ วัสดุประกอบฯ Materials and components	สินค้า ระหว่าง ผลิต Work in progress	สินค้า สำเร็จรูป Finished goods	สินค้าที่ซื้อ มา จำหน่ายใน สภาพเดิม Goods purchased for resale	
รวม	2,553	3,129,227.0	1,187,641.0	550,888.6	1,254,272.7	136,424.8	4,758,874.1	1,636,460.3	457,792.4	2,558,973.6	105,647.7	Total
10 การผลิตผลิตภัณฑ์อาหาร	395	360,687.7	103,047.6	42,080.6	211,276.9	4,282.7	1,017,500.9	90,320.1	55,643.9	868,345.7	3,191.3	Manufacture of food products
11 การผลิตเครื่องดื่ม	77	273,769.3	100,869.9	2,705.1	75,188.4	95,005.9	409,892.1	287,947.1	1,671.8	50,267.3	70,005.9	Manufacture of beverages
12 การผลิตผลิตภัณฑ์ยาสูบ	1	D	-	D	-	-	D	-	D	-	-	Manufacture of tobacco products
13 การผลิตสิ่งทอ	94	18,004.0	13,123.7	1,041.5	3,493.9	344.9	17,171.0	12,721.7	803.2	3,258.3	387.9	Manufacture of textiles
14 การผลิตเสื้อผ้าเครื่องแต่งกาย	724	26,281.4	12,415.3	941.6	7,807.2	5,117.4	26,358.6	15,800.0	2,398.0	3,480.7	4,679.9	Manufacture of wearing apparels
15 การผลิตเครื่องหนังและผลิตภัณฑ์ที่เกี่ยวข้อง	1	D	D	-	-	-	D	D	-	-	-	Manufacture of leather and related products
16 การผลิตไม้และผลิตภัณฑ์จากไม้และไม้ก๊อก (ยกเว้นเฟอร์นิเจอร์) การผลิตสิ่งของจากฟางและวัสดุถักสานอื่นๆ	257	936,465.4	262,413.2	240,527.7	425,209.4	8,315.1	1,241,818.6	462,090.7	189,037.5	581,788.1	8,902.4	Manufacture of wood and products of wood and cork (except furniture); manufacture of articles of straw and plaiting materials
17 การผลิตกระดาษและผลิตภัณฑ์กระดาษ	1	D	D	-	-	-	D	D	-	-	-	Manufacture of paper and paper products
18 การพิมพ์และการผลิตซ้ำสื่อบันทึกข้อมูล	57	13,205.6	10,340.7	1,438.1	610.0	816.8	8,943.1	8,165.3	442.0	125.0	210.8	Printing and reproduction of recorded media
19 การผลิตถ่านโค้กและผลิตภัณฑ์ที่ได้จากการกลั่นปิโตรเลียม	2	D	D	-	D	-	D	D	-	D	-	Manufacture of coke and refined petroleum products
20 การผลิตเคมีภัณฑ์และผลิตภัณฑ์เคมี	2	D	D	D	-	-	D	D	-	-	-	Manufacture of chemicals and chemical products
21 การผลิตเภสัชภัณฑ์ เคมีภัณฑ์ที่ใช้รักษาโรค และผลิตภัณฑ์จากพืชและสัตว์ที่ใช้รักษาโรค	2	D	-	-	D	-	D	-	-	D	-	Manufacture of pharmaceuticals, medicinal chemical and botanical products
22 การผลิตผลิตภัณฑ์ยางและพลาสติก	60	873,901.2	337,585.1	169,418.8	365,804.1	1,093.3	1,415,385.2	398,639.8	128,812.8	887,079.7	852.9	Manufacture of rubber and plastic products
23 การผลิตผลิตภัณฑ์อื่นๆ ที่ทำจากแร่โลหะ	148	170,372.3	82,622.5	29,359.8	57,355.0	1,035.0	241,834.8	131,763.1	30,066.1	79,679.6	326.0	Manufacture of other non-metallic mineral products

ตาราง 8 มูลค่าวัตถุดิบและวัสดุประกอบฯ และสินค้าคงเหลือต้นปีและปลายปี 2554 จำแนกตามหมวดย่อยอุตสาหกรรม (ต่อ)

TABLE 8 VALUE OF STOCKS AT THE BEGINNING AND THE END OF 2011 BY DIVISION OF INDUSTRY (Contd.)

(พันบาท In Thousand Baht)

หมวดย่อยอุตสาหกรรม	จำนวน สถาน- ประกอบการ Number of establishments	มูลค่า ณ ต้นปี 2554 At the beginning of 2011					มูลค่า ณ ปลายปี 2554 At the end of 2011					Division of industry
		รวม Total	วัตถุดิบ และ วัสดุประกอบฯ Materials and components	สินค้า ระหว่าง ผลิต Work in progress	สินค้า สำเร็จรูป Finished goods	สินค้าที่ซื้อ มา จำหน่ายใน สภาพเดิม Goods purchased for resale	รวม Total	วัตถุดิบ และ วัสดุประกอบฯ Materials and components	สินค้า ระหว่าง ผลิต Work in progress	สินค้า สำเร็จรูป Finished goods	สินค้าที่ซื้อ มา จำหน่ายใน สภาพเดิม Goods purchased for resale	
24 การผลิตโลหะขั้นมูลฐาน	7	516.0	387.0	99.0	-	30.0	428.0	390.0	29.0	-	9.0	Manufacture of basic metals
25 การผลิตผลิตภัณฑ์โลหะประดิษฐ์ (ยกเว้นเครื่องจักรและอุปกรณ์)	419	109,369.4	81,558.2	21,450.3	5,623.8	737.0	101,814.2	71,181.3	16,132.7	13,914.2	586.0	Manufacture of fabricated metal products (excepts machinery and equipment)
26 การผลิตผลิตภัณฑ์คอมพิวเตอร์ อิเล็กทรอนิกส์ และอุปกรณ์ที่ใช้ ในทางทัศนศาสตร์	1	D	D	-	-	-	D	D	-	-	-	Manufacture of computers, electronic and optical products
27 การผลิตอุปกรณ์ไฟฟ้า	1	D	D	-	-	-	D	D	-	-	-	Manufacture of electrical equipment
28 การผลิตเครื่องจักรและเครื่องมือ ซึ่งมิได้จัดประเภทไว้ในที่อื่น	1	D	D	-	D	-	D	D	-	-	-	Manufacture of machinery and equipment, n.e.c
29 การผลิตยานยนต์ รถพ่วง และรถ กึ่งพ่วง	37	2,485.7	1,852.2	269.7	209.2	154.6	2,032.1	1,481.9	323.9	170.5	55.8	Manufacture of motor vehicles, trailers and semi-trailers
30 การผลิตอุปกรณ์ขนส่งอื่นๆ	8	5,659.0	4,534.0	1,125.0	-	-	3,865.8	1,572.0	1,231.3	1,062.5	-	Manufacture of other transport equipment
31 การผลิตเฟอร์นิเจอร์	63	37,578.7	21,920.9	7,772.5	7,285.3	600.0	40,675.8	23,119.5	9,079.9	6,943.0	1,533.3	Manufacture of furniture
32 การผลิตผลิตภัณฑ์อื่นๆ	59	6,340.9	4,612.9	306.7	578.1	843.2	5,895.2	4,478.3	72.0	735.1	609.8	Other manufacturing
33 การซ่อมและการติดตั้งเครื่องจักร และอุปกรณ์	128	148,972.8	51,054.2	32,134.9	47,749.9	18,033.9	143,267.9	66,806.9	21,951.0	40,663.3	13,846.7	Repair and installation of machinery and equipment
37 การจัดการน้ำเสีย	2	D	D	-	-	-	D	D	-	-	-	Sewerage
38 การเก็บรวบรวมของเสีย การบำบัด และการกำจัดของเสีย รวมถึงการนำ ของเสียกลับมาใช้ใหม่	4	293.7	128.7	-	150.0	15.0	911.6	184.1	67.5	210.0	450.0	Waste collection, treatment and disposal activities; materials recovery
58 การจัดพิมพ์จำหน่ายหรือเผยแพร่	2	D	D	D	-	-	D	D	D	-	-	Publishing activities

หมายเหตุ : (1) D หมายถึง ตัวเลขที่ไม่เปิดเผย

: (2) - หมายถึง ไม่มีข้อมูลหรือข้อมูลมีค่าเป็น 0 หรือมีข้อมูลจำนวนเล็กน้อย

Note : (1) D means disclosure prohibited.

: (2) - Nil or zero or negligible amount

ที่มา : สำมะโนธุรกิจและอุตสาหกรรม พ.ศ.2555 : อุตสาหกรรมการผลิต จังหวัด สุราษฎร์ธานี สำนักงานสถิติแห่งชาติ กระทรวงเทคโนโลยีสารสนเทศและการสื่อสาร

Source : The 2012 Business and Industrial Census : Manufacturing Industry, Surat Thani Province, National Statistical Office, Ministry of Information and Communication Technology.

ตาราง 9 ส่วนเปลี่ยนแปลงของมูลค่าวัตถุดิบและวัสดุประกอบฯ และสินค้าคงเหลือในปี 2554 จำแนกตามหมวดย่อยอุตสาหกรรม

TABLE 9 CHANGE IN VALUE OF STOCKS IN 2011 BY DIVISION OF INDUSTRY

(พันบาท In Thousand Baht)

หมวดย่อยอุตสาหกรรม	จำนวน สถาน- ประกอบการ Number of establishments	ส่วนเปลี่ยนแปลงของมูลค่าวัตถุดิบและวัสดุประกอบฯ และสินค้าคงเหลือ Change in value of stocks					สินค้าที่ซื้อมา จำหน่ายในสภาพเดิม Goods purchased for resale	Division of industry
		รวม Total	วัตถุดิบและ วัสดุประกอบฯ Materials and components	สินค้าระหว่าง ผลิต Work in progress	สินค้า สำเร็จรูป Finished goods			
รวม	2,553	1,629,647.0	448,819.3	-93,096.3	1,304,701.0	-30,777.0	Total	
10 การผลิตผลิตภัณฑ์อาหาร	395	656,813.3	-12,727.5	13,563.3	657,068.8	-1,091.4	Manufacture of food products	
11 การผลิตเครื่องดื่ม	77	136,122.8	187,077.2	-1,033.3	-24,921.1	-25,000.0	Manufacture of beverages	
12 การผลิตผลิตภัณฑ์ยาสูบ	1	D	-	D	-	-	Manufacture of tobacco products	
13 การผลิตสิ่งทอ	94	-833.0	-402.1	-238.3	-235.6	43.0	Manufacture of textiles	
14 การผลิตเสื้อผ้าเครื่องแต่งกาย	724	77.2	3,384.7	1,456.4	-4,326.4	-437.5	Manufacture of wearing apparels	
15 การผลิตเครื่องหนังและผลิตภัณฑ์ที่เกี่ยวข้อง	1	D	D	-	-	-	Manufacture of leather and related products	
16 การผลิตไม้และผลิตภัณฑ์จากไม้และไม้ก๊อก (ยกเว้นเฟอร์นิเจอร์) การผลิตสิ่งของจากฟาง และวัสดุถักสานอื่นๆ	257	305,353.2	199,677.5	-51,490.2	156,578.7	587.3	Manufacture of wood and products of wood and cork (except furniture); manufacture of articles of straw and plaiting materials	
17 การผลิตกระดาษและผลิตภัณฑ์กระดาษ	1	D	D	-	-	-	Manufacture of paper and paper products	
18 การพิมพ์และการผลิตซ้ำสื่อบันทึกข้อมูล	57	-4,262.5	-2,175.4	-996.1	-485.0	-606.0	Printing and reproduction of recorded media	
19 การผลิตถ่านโค้กและผลิตภัณฑ์ที่ได้จากการ กลั่นปิโตรเลียม	2	D	D	-	D	-	Manufacture of coke and refined petroleum products	
20 การผลิตเคมีภัณฑ์และผลิตภัณฑ์เคมี	2	D	D	D	-	-	Manufacture of chemicals and chemical products	
21 การผลิตเภสัชภัณฑ์ เคมีภัณฑ์ที่ใช้รักษาโรค และผลิตภัณฑ์จากพืชและสัตว์ที่ใช้รักษาโรค	2	-	-	-	-	-	Manufacture of pharmaceuticals, medicinal chemical and botanical products	
22 การผลิตผลิตภัณฑ์ยางและพลาสติก	60	541,484.0	61,054.7	-40,606.0	521,275.6	-240.4	Manufacture of rubber and plastic products	
23 การผลิตผลิตภัณฑ์อื่นๆ ที่ทำจากแร่โลหะ	148	71,462.5	49,140.6	706.3	22,324.6	-709.0	Manufacture of other non-metallic mineral products	
24 การผลิตโลหะขั้นมูลฐาน	7	-88.0	3.0	-70.0	-	-21.0	Manufacture of basic metals	
25 การผลิตผลิตภัณฑ์โลหะประดิษฐ์ (ยกเว้น เครื่องจักรและอุปกรณ์)	419	-7,555.2	-10,376.9	-5,317.6	8,290.4	-151.0	Manufacture of fabricated metal products (excepts machinery and equipment)	

ตาราง 9 ส่วนเปลี่ยนแปลงของมูลค่าวัตถุดิบและวัสดุประกอบฯ และสินค้าคงเหลือในปี 2554 จำแนกตามหมวดย่อยอุตสาหกรรม(ต่อ)

TABLE 9 CHANGE IN VALUE OF STOCKS IN 2011 BY DIVISION OF INDUSTRY (Contd.)

(พันบาท In Thousand Baht)

หมวดย่อยอุตสาหกรรม	จำนวน สถาน- ประกอบการ Number of establishments	ส่วนเปลี่ยนแปลงของมูลค่าวัตถุดิบและวัสดุประกอบฯ และสินค้าคงเหลือ Change in value of stocks					สินค้าที่ซื้อมา จำหน่ายในสภาพเดิม Goods purchased for resale	Division of industry
		รวม Total	วัตถุดิบและ วัสดุประกอบฯ Materials and components	สินค้าระหว่าง ผลิต Work in progress	สินค้า สำเร็จรูป Finished goods			
26 การผลิตผลิตภัณฑ์คอมพิวเตอร์ อิเล็กทรอนิกส์ และอุปกรณ์ที่ใช้ในทาง ทัศนศาสตร์	1	D	D	-	-	-	Manufacture of computers, electronic and optical products	
27 การผลิตอุปกรณ์ไฟฟ้า	1	-	-	-	-	-	Manufacture of electrical equipment	
28 การผลิตเครื่องจักรและเครื่องมือ ซึ่งมีได้จัด ประเภทไว้ในที่อื่น	1	D	D	-	D	-	Manufacture of machinery and equipment, n.e.c Manufacture of motor vehicles, trailers and semi-trailers	
29 การผลิตยานยนต์ รถพ่วง และรถกึ่งพ่วง	37	-453.6	-370.3	54.2	-38.7	-98.8	Manufacture of other transport equipment	
30 การผลิตอุปกรณ์ขนส่งอื่นๆ	8	-1,793.3	-2,962.0	106.3	1,062.5	-	Manufacture of furniture	
31 การผลิตเฟอร์นิเจอร์	63	3,097.0	1,198.7	1,307.4	-342.3	933.3	Other manufacturing	
32 การผลิตผลิตภัณฑ์อื่นๆ	59	-445.7	-134.6	-234.7	157.0	-233.4	Repair and installation of machinery and equipment	
33 การซ่อมและการติดตั้งเครื่องจักรและอุปกรณ์	128	-5,704.9	15,752.8	-10,183.9	-7,086.6	-4,187.2	Sewerage	
37 การจัดการน้ำเสีย	2	-	-	-	-	-	Waste collection, treatment and disposal activities; materials recovery	
38 การเก็บรวบรวมของเสีย การบำบัด และการ กำจัดของเสีย รวมถึงการนำของเสียกลับมา ใช้ใหม่	4	617.9	55.4	67.5	60.0	435.0	Publishing activities	
58 การจัดพิมพ์จำหน่ายหรือเผยแพร่	2	D	D	D	-	-		

หมายเหตุ : (1) D หมายถึง ตัวเลขที่ไม่เปิดเผย

: (2) - หมายถึง ไม่มีข้อมูลหรือข้อมูลมีค่าเป็น 0 หรือมีข้อมูลจำนวนเล็กน้อย

Note : (1) D means disclosure prohibited.

: (2) - Nil or zero or negligible amount

ที่มา : สำมะโนธุรกิจและอุตสาหกรรม พ.ศ.2555 : อุตสาหกรรมการผลิต จังหวัด สุราษฎร์ธานี สำนักงานสถิติแห่งชาติ กระทรวงเทคโนโลยีสารสนเทศและการสื่อสาร

Source : The 2012 Business and Industrial Census : Manufacturing Industry, Surat Thani Province, National Statistical Office, Ministry of Information and Communication Technology.

ตาราง 10 ค่าใช้จ่ายทั้งสิ้นของสถานประกอบการอุตสาหกรรมการผลิตในปี 2554 จำแนกตามหมวดย่อยอุตสาหกรรม

TABLE 10 TOTAL EXPENSES OF MANUFACTURING ESTABLISHMENTS IN 2011 BY DIVISION OF INDUSTRY

(พันบาท In Thousand Baht)

หมวดย่อยอุตสาหกรรม	จำนวน สถาน- ประกอบการ Number of establishments	รวม Total	ค่าซื้อวัตถุดิบ	ค่าเชื้อเพลิง	ค่าติดตั้งซ่อมแซมและ	ค่าติดตั้งซ่อมแซมและ	ค่าซื้อสินค้า	ค่าจ้างเหมาจ่ายให้	ค่าธรรมเนียม	ค่าใช้จ่าย	ค่าใช้จ่าย	ค่าใช้จ่ายอื่น ๆ	Division of industry
			และวัสดุประกอบา ที่ใช้ในการผลิต Purchase of materials and components	และค่าไฟฟ้า ที่ใช้จ่ายในการผลิต Cost of fuels, electricity used in production	บำรุงรักษาสินค้า ที่จำหน่ายให้ลูกค้า Cost of repair and maintenance sales of goods of purchase	บำรุงรักษาเครื่องจักร เครื่องมือ Cost of repair and maintenance of machinery and equipment	ที่ซื้อมาจากจำหน่าย ในสภาพเดิม Purchase of goods for resale	สถานประกอบการ อื่นผลิตสินค้าให้ Cost of contract and commission work	ที่จ่าย สำหรับลูกจ้างเช่า Fees paid for leased employees	ในการขาย Cost of sale	ในการบริหาร และดำเนินงาน Administrative expense	Other expenses	
รวม	2,553	59,528,858.5	50,533,692.1	1,860,934.5	247,204.2	953,906.4	437,638.1	33,205.5	-	1,763,317.9	2,986,136.5	712,823.3	Total
10 การผลิตผลิตภัณฑ์อาหาร	395	15,918,295.4	13,791,599.8	423,587.1	39,758.7	306,318.6	132,913.7	26,206.9	-	411,984.9	509,572.5	276,353.2	Manufacture of food products
11 การผลิตเครื่องดื่ม	77	2,320,265.0	1,123,656.2	34,823.1	4,054.5	9,782.8	3,411.8	-	-	21,074.4	1,122,885.7	576.6	Manufacture of beverages
12 การผลิตผลิตภัณฑ์ยาสูบ	1	D	D	D	-	D	-	-	-	-	D	-	Manufacture of tobacco products
13 การผลิตสิ่งทอ	94	66,423.4	41,392.4	3,338.5	445.7	1,110.1	2,492.9	-	-	1,217.4	15,760.6	665.9	Manufacture of textiles
14 การผลิตเสื้อผ้าเครื่องแต่งกาย	724	117,554.4	67,090.4	8,044.8	97.3	2,364.0	2,388.5	-	-	937.2	34,071.5	2,560.7	Manufacture of wearing apparels
15 การผลิตเครื่องหนังและผลิตภัณฑ์ที่เกี่ยวข้อง	1	D	D	-	-	-	-	-	-	-	D	D	Manufacture of leather and related products
16 การผลิตไม้และผลิตภัณฑ์จากไม้และไม้ก๊อก (ยกเว้นเฟอร์นิเจอร์) การผลิตสิ่งของจากฟางและวัสดุจากสานอื่นๆ	257	7,910,365.0	5,743,035.5	632,981.9	140,871.6	100,825.6	80,544.7	1,100.0	-	516,679.6	446,452.1	247,874.1	Manufacture of wood and products of wood and cork (except furniture); manufacture of articles of straw and plaiting materials
17 การผลิตกระดาษและผลิตภัณฑ์กระดาษ	1	D	D	D	-	D	-	-	-	-	D	-	Manufacture of paper and paper products
18 การพิมพ์และการผลิตซ้ำสื่อบันทึกข้อมูล	57	82,967.2	49,165.6	3,134.0	3,987.2	2,840.5	654.4	3,374.0	-	1,004.5	16,966.8	1,840.3	Printing and reproduction of recorded media
19 การผลิตถ่านโค้กและผลิตภัณฑ์ที่ได้จากการถลุงปิโตรเลียม	2	D	D	D	-	D	-	-	-	D	D	-	Manufacture of coke and refined petroleum products
20 การผลิตเคมีภัณฑ์และผลิตภัณฑ์เคมี	2	D	D	D	-	D	-	-	-	D	D	-	Manufacture of chemicals and chemical products
21 การผลิตเภสัชภัณฑ์ เคมีภัณฑ์ที่ใช้รักษาโรค และผลิตภัณฑ์จากพืชและสัตว์ที่ใช้รักษาโรค	2	D	D	D	-	-	-	-	-	-	D	-	Manufacture of pharmaceuticals, medicinal chemical and botanical products
22 การผลิตผลิตภัณฑ์ยางและพลาสติก	60	29,954,534.6	27,071,443.7	683,126.2	24,355.8	491,550.5	186,469.2	-	-	769,319.5	630,380.8	97,888.9	Manufacture of rubber and plastic products
23 การผลิตผลิตภัณฑ์อื่นๆ ที่ทำจากแร่โลหะ	148	1,431,858.2	1,196,554.1	29,044.2	2,704.1	16,296.5	1,410.0	-	-	29,874.0	75,778.4	80,197.0	Manufacture of other non-metallic mineral products
24 การผลิตโลหะขั้นมูลฐาน	7	3,872.0	2,424.0	300.0	-	187.0	30.0	-	-	18.0	893.0	20.0	Manufacture of basic metals

ตาราง 10 ค่าใช้จ่ายทั้งสิ้นของสถานประกอบการอุตสาหกรรมการผลิตในปี 2554 จำแนกตามหมวดย่อยอุตสาหกรรม (ต่อ)

TABLE 10 TOTAL EXPENSES OF MANUFACTURING ESTABLISHMENTS IN 2011 BY DIVISION OF INDUSTRY (Contd.)

													(พันบาท In Thousand Baht)
	จำนวน สถาน- ประกอบการ	รวม Total	ค่าซื้อวัตถุดิบ และวัสดุประกอบา ที่ใช้ในการผลิต	ค่าเชื้อเพลิง และค่าไฟฟ้า ที่ใช้จ่ายในการผลิต	ค่าติดตั้งซ่อมแซมและ บำรุงรักษาสินค้า ที่จำหน่ายให้ลูกค้า	ค่าติดตั้งซ่อมแซมและ บำรุงรักษาเครื่องจักร เครื่องมือ	ค่าซื้อสินค้า ที่ซื้อมาจำหน่าย ในสภาพเดิม	ค่าจ้างเหมาจ่ายให้ สถานประกอบการ อื่นผลิตสินค้าให้	ค่าธรรมเนียม ที่จ่าย สำหรับลูกจ้างเช่า	ค่าใช้จ่าย ในการขาย	ค่าใช้จ่าย ในการบริหาร และดำเนินงาน	ค่าใช้จ่ายอื่น ๆ Other expenses	Division of industry
หมวดย่อยอุตสาหกรรม	Number of establishments		Purchase of materials and components	Cost of fuels, electricity used in production	Cost of repair and maintenance sales of goods of purchase	Cost of repair and maintenance of machinery and equipment	Purchase of goods for resale	Cost of contract and commission work	Fees paid for leased employees	Cost of sale	Administrative expense		
25 การผลิตผลิตภัณฑ์โลหะประดิษฐ์ (ยกเว้นเครื่องจักรและอุปกรณ์)	419	594,646.0	436,974.2	14,993.7	24,856.1	11,042.1	21,113.7	2,488.7	-	7,736.7	74,875.2	565.6	Manufacture of fabricated metal products (excepts machinery and equipment)
26 การผลิตผลิตภัณฑ์คอมพิวเตอร์ อิเล็กทรอนิกส์ และอุปกรณ์ที่ใช้ในทาง ทัศนศาสตร์	1	D	D	D	-	D	-	-	-	D	D	-	Manufacture of computers, electronic and optical products
27 การผลิตอุปกรณ์ไฟฟ้า	1	D	D	D	-	-	-	-	-	-	D	-	Manufacture of electrical equipment
28 การผลิตเครื่องจักรและเครื่องมือ ซึ่งมีได้ จัดประเภทไว้ในที่อื่น	1	D	D	D	D	-	-	-	-	D	D	-	Manufacture of machinery and equipment, n.e.c
29 การผลิตยานยนต์ รถพ่วง และรถกึ่งพ่วง	37	20,163.8	14,132.2	628.6	910.0	181.2	351.0	-	-	645.9	3,004.7	310.3	Manufacture of motor vehicles, trailers and semi-trailers
30 การผลิตอุปกรณ์ขนส่งอื่นๆ	8	16,725.7	14,535.0	565.8	45.0	245.0	-	-	-	182.5	1,152.4	-	Manufacture of other transport equipment
31 การผลิตเฟอร์นิเจอร์	63	93,779.4	72,368.8	2,750.8	855.2	2,580.9	1,116.7	-	-	421.3	12,652.4	1,033.3	Manufacture of furniture
32 การผลิตผลิตภัณฑ์อื่นๆ	59	26,461.7	20,712.8	586.7	167.0	219.1	390.7	-	-	234.2	3,962.6	188.6	Other manufacturing
33 การซ่อมและการติดตั้งเครื่องจักรและ อุปกรณ์	128	181,966.8	126,890.9	11,193.4	4,036.2	6,123.9	4,050.8	-	-	631.9	26,293.8	2,745.9	Repair and installation of machinery and equipment
37 การจัดการน้ำเสีย	2	D	D	D	-	D	-	-	-	-	D	-	Sewerage
38 การเก็บรวบรวมของเสีย การบำบัดและ การกำจัดของเสีย รวมถึงการนำของเสีย กลับมาใช้ใหม่	4	3,956.6	2,424.2	420.7	-	131.9	300.0	-	-	129.6	550.2	-	Waste collection, treatment and disposal activities; materials recovery
58 การจัดพิมพ์จำหน่ายหรือเผยแพร่	2	D	D	D	-	D	-	D	-	-	D	-	Publishing activities

หมายเหตุ : (1) D หมายถึง ตัวเลขที่ไม่เปิดเผย

: (2) - หมายถึง ไม่มีข้อมูลหรือข้อมูลมีค่าเป็น 0 หรือมีข้อมูลจำนวนเล็กน้อย

Note : (1) D means disclosure prohibited.

: (2) - Nil or zero or negligible amount

ที่มา : สำมะโนธุรกิจและอุตสาหกรรม พ.ศ.2555 : อุตสาหกรรมการผลิต จังหวัด สุราษฎร์ธานี สำนักงานสถิติแห่งชาติ กระทรวงเทคโนโลยีสารสนเทศและการสื่อสาร

Source : The 2012 Business and Industrial Census : Manufacturing Industry, Surat Thani Province, National Statistical Office, Ministry of Information and Communication Technology.

ตาราง 11 รายรับทั้งสิ้นของสถานประกอบการอุตสาหกรรมการผลิตในปี 2554 จำแนกตามหมวดย่อยอุตสาหกรรม

TABLE 11 TOTAL RECEIPTS OF MANUFACTURING ESTABLISHMENTS IN 2011 BY DIVISION OF INDUSTRY

(พันบาท In Thousand Baht)														
หมวดย่อยอุตสาหกรรม	จำนวน สถานประกอบการ Number of establishments	รวม Total	มูลค่าขายผลผลิต Sales of goods produced	รายรับจาก การขายสินค้า ที่ซื้อมาจำหน่าย ในสภาพเดิม Sales of goods purchased for resale	รายรับจากการ รับจ้างเหมาทำการ ผลิตสินค้า Receipts for contract and commission work	รายรับจากการให้ บริการ บำรุงรักษา ซ่อมแซมฯ Receipts for repair and installation work done for others	รายรับจากการ ให้เช่าที่ดิน Receipts for rent on land	รายรับจากการ ให้เช่าอาคาร อาคารพร้อมที่ดินฯ Receipts for rent on building, vehicle, machinery and equipment	เงินปันผลรับ Dividend	ดอกเบี้ยรับ Interest	กำไรจากการ เปลี่ยนแปลง อัตราแลกเปลี่ยนฯ Gain form currency exchange	รายรับอื่น ๆ Other receipts	Division of industry	
รวม	2,553	75,271,623.0	74,030,722.6	735,984.2	138,914.2	18,589.8	1,173.0	4,117.0	107,596.0	9,085.9	71,094.7	154,345.6	Total	
10 การผลิตผลิตภัณฑ์อาหาร	395	19,155,899.9	18,595,986.1	438,536.1	39,008.5	-	1,125.0	-	-	1,802.7	4,472.4	74,969.0	Manufacture of food products	
11 การผลิตเครื่องดื่ม	77	2,817,271.3	2,811,603.2	5,654.0	-	-	-	-	-	14.1	-	-	Manufacture of beverages	
12 การผลิตผลิตภัณฑ์ยาสูบ	1	D	D	-	-	-	-	-	-	-	-	-	Manufacture of tobacco products	
13 การผลิตสิ่งทอ	94	86,461.2	80,481.1	5,702.5	46.3	231.4	-	-	-	-	-	-	Manufacture of textiles	
14 การผลิตเสื้อผ้าเครื่องแต่งกาย	724	165,427.2	162,530.1	1,668.0	-	-	-	-	-	-	-	1,229.1	Manufacture of wearing apparels	
15 การผลิตเครื่องหนังและผลิตภัณฑ์ที่เกี่ยวข้อง	1	D	D	-	-	-	-	-	-	-	-	-	Manufacture of leather and related products	
16 การผลิตไม้และผลิตภัณฑ์จากไม้และไม้ก๊อก (ยกเว้นเฟอร์นิเจอร์) การผลิตสิ่งของจากฟางและวัสดุถักสานอื่นๆ	257	10,025,602.7	9,907,725.2	60,918.3	6,666.6	1,687.5	-	3,913.0	-	7,144.5	19,981.1	17,566.6	Manufacture of wood and products of wood and cork (except furniture); manufacture of articles of straw and plaiting materials	
17 การผลิตกระดาษและผลิตภัณฑ์กระดาษ	1	D	D	-	-	D	-	-	-	-	-	-	Manufacture of paper and paper products	
18 การพิมพ์และการผลิตซ้ำสื่อบันทึกข้อมูล	57	116,179.1	116,097.6	15.9	5.0	-	-	-	25.4	-	-	35.2	Printing and reproduction of recorded media	
19 การผลิตถ่านโค้กและผลิตภัณฑ์ที่ได้จากการถ่านปิโตรเลียม	2	D	D	-	-	-	-	-	-	-	-	-	Manufacture of coke and refined petroleum products	
20 การผลิตเคมีภัณฑ์และผลิตภัณฑ์เคมี	2	D	D	-	-	-	-	-	-	-	-	-	Manufacture of chemicals and chemical products	
21 การผลิตเภสัชภัณฑ์ เคมีภัณฑ์ที่ใช้รักษาโรค และผลิตภัณฑ์จากพืชและสัตว์ที่ใช้รักษาโรค	2	D	D	-	-	-	-	-	-	-	-	-	Manufacture of pharmaceuticals, medicinal chemical and botanical products	
22 การผลิตผลิตภัณฑ์ยางและพลาสติก	60	38,693,940.3	38,408,679.0	190,222.3	-	-	-	-	-	27.6	46,641.2	48,370.1	Manufacture of rubber and plastic products	
23 การผลิตผลิตภัณฑ์อื่นๆ ที่ทำจากแร่โลหะ	148	1,869,384.3	1,749,008.4	1,770.0	28.0	-	-	-	107,570.6	1.0	-	11,006.3	Manufacture of other non-metallic mineral products	
24 การผลิตโลหะขั้นมูลฐาน	7	6,164.0	5,950.0	60.0	70.0	-	-	-	84.0	-	-	-	Manufacture of basic metals	

ตาราง 11 รายรับทั้งสิ้นของสถานประกอบการอุตสาหกรรมการผลิตในปี 2554 จำแนกตามหมวดย่อยอุตสาหกรรม (ต่อ)

TABLE 11 TOTAL RECEIPTS OF MANUFACTURING ESTABLISHMENTS IN 2011 BY DIVISION OF INDUSTRY (Contd.)

หมวดย่อยอุตสาหกรรม	จำนวน สถานประกอบการ Number of establishments	รวม Total	มูลค่าขายผลผลิต Sales of goods produced	รายรับจาก การขายสินค้า ที่ซื้อมาจำหน่าย ในสภาพเดิม Sales of goods purchased for resale	รายรับจากการ รับจ้างเหมาทำการ ผลิตสินค้า Receipts for contract and commission work	รายรับจากการให้ บริการ บำรุงรักษา ซ่อมแซมฯ Receipts for repair and installation work done for others	รายรับจากการ ให้เช่าที่ดิน Receipts for rent on land	รายรับจากการให้เช่า อาคาร อาคารพร้อมที่ดินฯ Receipts for rent on building, vehicle, machinery and equipment	เงินปันผลรับ Dividend	ดอกเบี้ยรับ Interest	กำไรจากการ เปลี่ยนแปลง อัตราแลกเปลี่ยนฯ Gain from currency exchange	รายรับอื่น ๆ Other receipts	(พันบาท In Thousand Baht)
													Division of industry
25 การผลิตผลิตภัณฑ์โลหะประดิษฐ์ (ยกเว้นเครื่องจักรและอุปกรณ์)	419	781,929.1	649,638.7	21,933.6	93,089.8	16,510.9	-	120.0	-	96.1	-	540.0	Manufacture of fabricated metal products (excepts machinery and equipment)
26 การผลิตผลิตภัณฑ์คอมพิวเตอร์ อิเล็กทรอนิกส์ และอุปกรณ์ที่ใช้ ในทางวิทยาศาสตร์	1	D	D	-	-	-	-	-	-	-	-	-	Manufacture of computers, electronic and optical products
27 การผลิตอุปกรณ์ไฟฟ้า	1	D	D	-	-	-	-	-	-	-	-	-	Manufacture of electrical equipment
28 การผลิตเครื่องจักรและเครื่องมือ ซึ่งมิได้จัดประเภทไว้ในที่อื่น	1	D	D	-	-	-	-	-	-	-	-	-	Manufacture of machinery and equipment, n.e.c
29 การผลิตยานยนต์ รถพ่วง และรถ กึ่งพ่วง	37	28,766.1	28,204.2	561.9	-	-	-	-	-	-	-	-	Manufacture of motor vehicles, trailers and semi-trailers
30 การผลิตอุปกรณ์ขนส่งอื่นๆ	8	26,082.5	26,082.5	-	-	-	-	-	-	-	-	-	Manufacture of other transport equipment
31 การผลิตเฟอร์นิเจอร์	63	126,242.7	125,009.3	1,233.3	-	-	-	-	-	-	-	-	Manufacture of furniture
32 การผลิตผลิตภัณฑ์อื่นๆ	59	37,404.5	36,766.2	638.3	-	-	-	-	-	-	-	-	Other manufacturing
33 การซ่อมและการติดตั้งเครื่องจักร และอุปกรณ์	128	244,054.8	236,757.7	6,619.9	-	-	48.0	-	-	-	-	629.2	Repair and installation of machinery and equipment
37 การจัดการน้ำเสีย	2	D	D	-	-	-	-	-	-	-	-	-	Sewerage
38 การเก็บรวบรวมของเสีย การบำบัด และการกำจัดของเสีย รวมถึงการ นำของเสียกลับมาใช้ใหม่	4	5,625.0	5,175.0	450.0	-	-	-	-	-	-	-	-	Waste collection, treatment and disposal activities; materials recovery
58 การจัดพิมพ์จำหน่ายหรือเผยแพร่	2	D	D	-	-	-	-	-	-	-	-	-	Publishing activities

หมายเหตุ : (1) D หมายถึง ตัวเลขที่ไม่เปิดเผย

: (2) - หมายถึง ไม่มีข้อมูลหรือข้อมูลมีค่าเป็น 0 หรือมีข้อมูลจำนวนเล็กน้อย

Note : (1) D means disclosure prohibited.

: (2) - Nil or zero or negligible amount

ที่มา : สำมะโนธุรกิจและอุตสาหกรรม พ.ศ.2555 : อุตสาหกรรมการผลิต จังหวัด สุราษฎร์ธานี สำนักงานสถิติแห่งชาติ กระทรวงเทคโนโลยีสารสนเทศและการสื่อสาร

Source : The 2012 Business and Industrial Census : Manufacturing Industry, Surat Thani Province, National Statistical Office, Ministry of Information and Communication Technology.

ตาราง 12 มูลค่าตามบัญชีของสินทรัพย์ถาวรในปี 2554 จำแนกตามหมวดย่อยอุตสาหกรรม

TABLE 12 BOOK VALUE OF FIXED ASSETS IN 2011 BY DIVISION OF INDUSTRY

(พันบาท In Thousand Baht)

หมวดย่อยอุตสาหกรรม	จำนวน สถาน- ประกอบการ Number of establish- ments	มูลค่าสินทรัพย์ต้นงวด Book value of fixed assets 1 Jan. 2011								มูลค่าสินทรัพย์ปลายงวด Book value of fixed assets 31 Dec. 2011								Division of industry
		รวม	ที่ดิน	อาคารและ สิ่งก่อสร้าง and construction	เครื่องจักร Machinery	ยานพาหนะ Vehicles	เครื่องใช้ สำนักงาน Office appliances	เครื่องมือ อื่นๆ Other tools	สินทรัพย์ ถาวรอื่น ๆ Other fixed assets	รวม	ที่ดิน	อาคารและ สิ่งก่อสร้าง and construction	เครื่องจักร Machinery	ยานพาหนะ Vehicles	เครื่องใช้ สำนักงาน Office appliances	เครื่องมือ อื่นๆ Other tools	สินทรัพย์ ถาวรอื่น ๆ Other fixed assets	
		Total	Land	Building and construction	Machinery	Vehicles	Office appliances	Other tools	Other fixed assets	Total	Land	Building and construction	Machinery	Vehicles	Office appliances	Other tools	Other fixed assets	
รวม	2,553	34,694,779.4	8,624,939.0	6,447,860.9	16,482,430.6	2,405,143.9	178,373.2	201,450.5	354,581.3	29,415,193.4	6,953,966.6	6,118,504.3	13,775,659.1	1,938,808.8	181,632.8	169,957.5	276,664.4	Total
10 การผลิตผลิตภัณฑ์อาหาร	395	9,838,183.4	4,341,295.1	1,919,753.7	2,770,872.5	530,420.5	61,434.9	59,162.9	155,243.9	7,560,229.9	2,578,323.3	1,886,332.6	2,515,681.7	357,283.9	62,731.8	54,072.4	105,804.2	Manufacture of food products
11 การผลิตเครื่องดื่ม	77	3,392,982.6	274,877.8	1,131,423.3	1,433,701.1	467,337.0	13,774.6	1,824.4	70,044.4	2,952,739.2	279,164.7	1,073,958.1	1,151,164.1	377,923.0	12,097.2	1,396.8	57,035.5	Manufacture of beverages
12 การผลิตผลิตภัณฑ์ยาสูบ	1	D	D	D	-	D	-	-	-	D	D	D	-	D	-	-	-	Manufacture of tobacco products
13 การผลิตสิ่งทอ	94	145,631.4	53,126.8	34,961.9	17,852.8	32,447.8	6,014.6	1,227.5	-	136,343.1	56,605.4	32,537.4	15,944.1	24,952.7	5,355.3	948.2	-	Manufacture of textiles
14 การผลิตเสื้อผ้าเครื่องแต่งกาย	724	697,608.0	364,199.4	171,306.9	38,369.1	113,888.3	4,287.9	5,556.5	-	664,866.6	367,016.2	162,741.5	30,962.1	95,207.8	4,325.6	3,845.2	768.2	Manufacture of wearing apparels
15 การผลิตเครื่องหนังและผลิตภัณฑ์ที่เกี่ยวข้อง	1	D	D	D	-	D	-	D	-	D	D	D	-	D	-	D	-	Manufacture of leather and related products
16 การผลิตไม้และผลิตภัณฑ์จากไม้และไม้ก๊อก (ยกเว้นเฟอร์นิเจอร์) การผลิตสิ่งของจากฟางและวัสดุถักสานอื่นๆ	257	11,608,903.3	1,094,130.7	1,588,253.3	8,432,396.6	350,018.8	26,189.6	32,703.5	85,210.7	10,714,910.5	1,108,851.0	1,526,663.5	7,599,295.0	310,229.3	29,349.9	36,338.3	104,183.5	Manufacture of wood and products of wood and cork (except furniture); manufacture of articles of straw and plaiting materials
17 การผลิตกระดาษและผลิตภัณฑ์กระดาษ	1	D	-	-	D	D	D	D	-	D	-	-	D	D	D	D	-	Manufacture of paper and paper products
18 การพิมพ์และการผลิตซ้ำสื่อบันทึกข้อมูล	57	212,022.1	63,539.6	51,107.2	74,492.8	16,018.1	5,389.8	1,124.5	350.0	182,530.8	68,708.9	45,836.7	50,085.9	12,809.2	4,383.3	506.7	200.0	Printing and reproduction of recorded media
19 การผลิตถ่านโค้กและผลิตภัณฑ์ที่ได้จากการถลุงปิโตรเลียม	2	D	D	D	D	D	D	D	D	D	D	D	D	D	D	D	D	Manufacture of coke and refined petroleum products
20 การผลิตเคมีภัณฑ์และผลิตภัณฑ์เคมี	2	D	D	D	-	-	-	D	-	D	D	D	-	-	-	D	-	Manufacture of chemicals and chemical products
21 การผลิตเภสัชภัณฑ์เคมีภัณฑ์ที่ใช้รักษาโรค และผลิตภัณฑ์จากพืชและสัตว์ที่ใช้รักษาโรค	2	D	-	-	-	-	-	D	-	D	-	-	-	-	-	D	-	Manufacture of pharmaceuticals, medicinal chemical and botanical products
22 การผลิตผลิตภัณฑ์ยางและพลาสติก	60	4,918,637.7	665,506.0	774,446.9	3,142,687.1	256,128.8	33,916.4	10,035.7	35,916.9	3,447,989.3	592,557.4	655,980.1	1,920,955.7	220,316.1	37,338.1	17,117.6	3,724.3	Manufacture of rubber and plastic products
23 การผลิตผลิตภัณฑ์อื่นๆ ที่ทำจากแร่หรือโลหะ	148	1,179,793.0	523,805.4	206,300.2	167,269.4	213,694.0	8,337.5	53,074.4	7,312.2	1,171,266.8	615,616.1	204,068.8	140,124.0	174,245.0	8,366.6	24,506.9	4,339.3	Manufacture of other non-metallic mineral products
24 การผลิตโลหะขั้นมูลฐาน	7	23,681.0	14,000.0	5,876.0	1,612.0	1,908.0	95.0	190.0	-	23,082.5	14,000.0	5,760.0	1,452.0	1,616.0	83.5	171.0	-	Manufacture of basic metals
25 การผลิตผลิตภัณฑ์โลหะประดิษฐ์ (ยกเว้นเครื่องจักรและอุปกรณ์)	419	1,337,039.3	617,535.3	229,006.2	194,266.4	266,637.5	12,021.7	17,483.0	89.3	1,291,918.1	663,076.9	226,633.3	159,134.9	217,768.2	10,826.4	14,407.1	71.4	Manufacture of fabricated metal products (excepts machinery and equipment)

ตาราง 12 มูลค่าตามบัญชีของสินทรัพย์ถาวรในปี 2554 จำแนกตามหมวดย่อยอุตสาหกรรม (ต่อ)
TABLE 12 BOOK VALUE OF FIXED ASSETS IN 2011 BY DIVISION OF INDUSTRY (Contd.)

(พันบาท In Thousand Baht)

หมวดย่อยอุตสาหกรรม	จำนวนสถานประกอบการ Number of establishments	มูลค่าสินทรัพย์ต้นงวด Book value of fixed assets 1 Jan. 2011									มูลค่าสินทรัพย์ปลายงวด Book value of fixed assets 31 Dec. 2011									Division of industry	
		รวม	ที่ดิน	อาคารและสิ่งก่อสร้าง	เครื่องจักร	ยานพาหนะ	เครื่องใช้สำนักงาน	เครื่องมืออื่น ๆ	ที่ดิน	อาคารและสิ่งก่อสร้าง	เครื่องจักร	ยานพาหนะ	เครื่องใช้สำนักงาน	เครื่องมืออื่น ๆ	ที่ดิน	อาคารและสิ่งก่อสร้าง	เครื่องจักร	ยานพาหนะ	เครื่องใช้สำนักงาน		เครื่องมืออื่น ๆ
		Total	Land	Building and construction	Machinery	Vehicles	Office appliances	Other tools	Land	Building and construction	Machinery	Vehicles	Office appliances	Other tools	Land	Building and construction	Machinery	Vehicles	Office appliances		Other fixed assets
26 การผลิตผลิตภัณฑ์คอมพิวเตอร์ อิเล็กทรอนิกส์ และอุปกรณ์ที่ใช้ในทางทัศนศาสตร์	1	D	D	D	D	D	D	D	-	D	D	D	D	D	D	D	D	D	D	-	Manufacture of computers, electronic and optical products
27 การผลิตอุปกรณ์ไฟฟ้า	1	D	-	-	-	D	-	D	-	D	-	-	-	D	-	D	-	D	-	-	Manufacture of electrical equipment
28 การผลิตเครื่องจักรและเครื่องมือ ซึ่งมีได้จัดประเภทไว้ในที่อื่น	1	D	D	D	D	-	D	-	-	D	D	D	D	-	D	-	-	-	-	-	Manufacture of machinery and equipment, n.e.c
29 การผลิตยานยนต์ รถพ่วง และรถกึ่งพ่วง	37	51,510.4	24,066.4	17,738.8	2,102.5	6,517.1	334.4	751.2	-	47,911.3	24,552.5	15,364.4	1,682.0	5,342.6	437.3	532.5	-	-	-	-	Manufacture of motor vehicles, trailers and semi-trailers
30 การผลิตอุปกรณ์ขนส่งอื่น ๆ	8	39,175.0	3,375.0	31,306.3	1,925.0	2,415.0	86.3	67.5	-	40,478.3	3,375.0	29,737.5	1,542.5	5,682.0	77.6	63.6	-	-	-	-	Manufacture of other transport equipment
31 การผลิตเฟอร์นิเจอร์	63	441,481.8	298,057.2	91,929.2	20,050.6	27,255.4	1,640.4	2,548.9	-	392,964.3	285,861.4	66,708.3	14,596.2	22,341.0	1,397.2	2,060.1	-	-	-	-	Manufacture of furniture
32 การผลิตผลิตภัณฑ์อื่น ๆ	59	69,138.7	36,537.6	21,947.4	1,370.2	8,274.6	284.4	724.4	-	76,058.3	39,360.7	20,129.8	8,743.1	6,915.3	270.1	639.4	-	-	-	-	Other manufacturing
33 การซ่อมและการติดตั้งเครื่องจักรและอุปกรณ์	128	443,256.1	231,015.0	92,612.3	35,791.9	72,914.9	2,249.7	8,672.5	-	422,960.2	235,375.5	88,350.2	31,705.7	58,451.2	1,987.7	7,089.9	-	-	-	-	Repair and installation of machinery and equipment
37 การจัดการน้ำเสีย	2	D	-	-	-	D	-	-	-	D	-	-	-	D	-	-	-	-	-	-	Sewerage
38 การเก็บรวบรวมของเสีย การบำบัด และการกำจัดของเสีย รวมถึงการนำของเสียกลับมาใช้ใหม่	4	8,271.9	833.6	3,555.3	1,789.9	1,084.1	660.7	193.8	154.4	7,163.6	983.6	3,123.5	1,466.0	761.8	363.8	211.8	253.2	-	-	-	Waste collection, treatment and disposal activities; materials recovery
58 การจัดพิมพ์จำหน่ายหรือเผยแพร่	2	D	-	-	D	D	D	D	-	D	-	-	D	D	D	D	-	-	-	-	Publishing activities

หมายเหตุ : (1) D หมายถึง ตัวเลขที่ไม่เปิดเผย

: (2) - หมายถึง ไม่มีข้อมูลหรือข้อมูลมีค่าเป็น 0 หรือมีข้อมูลจำนวนเล็กน้อย

Note : (1) D means disclosure prohibited.

: (2) - Nil or zero or negligible amount

ที่มา : สำมะโนธุรกิจและอุตสาหกรรม พ.ศ.2555 : อุตสาหกรรมการผลิต จังหวัด สุราษฎร์ธานี สำนักงานสถิติแห่งชาติ กระทรวงเทคโนโลยีสารสนเทศและการสื่อสาร

Source : The 2012 Business and Industrial Census : Manufacturing Industry, Surat Thani Province, National Statistical Office, Ministry of Information and Communication Technology.

ตาราง 13 มูลค่าสินทรัพย์ถาวรที่เปลี่ยนแปลงระหว่าง มกราคม - ธันวาคม 2554 จำแนกตามหมวดย่อยอุตสาหกรรม
TABLE 13 VALUE OF FIXED ASSETS CHANGED IN JANUARY - DECEMBER 2011 BY DIVISION OF INDUSTRY

(พันบาท In Thousand Baht)

หมวดย่อยอุตสาหกรรม	จำนวน สถาน- ประกอบการ Number of establishments	รวม Total	มูลค่าสินทรัพย์ถาวรที่เปลี่ยนแปลง Change in value of fixed assets			Division of industry
			มูลค่าสินทรัพย์ ถาวรที่ซื้อหรือ ผลิตขึ้นเอง Value of new or cost producing of fixed assets	มูลค่าสินทรัพย์ ถาวรที่ขาย Value of disposal of fixed assets	ค่าโอน กรรมสิทธิ์ Ownership transfer fee	
รวม	2,553	1,187,671.1	1,013,814.6	162,018.9	11,837.6	Total
10 การผลิตผลิตภัณฑ์อาหาร	395	621,460.6	600,380.9	9,334.6	11,745.1	Manufacture of food products
11 การผลิตเครื่องดื่ม	77	3,902.6	3,902.6	-	-	Manufacture of beverages
12 การผลิตผลิตภัณฑ์ยาสูบ	1	-	-	-	-	Manufacture of tobacco products
13 การผลิตสิ่งทอ	94	1,303.7	1,303.7	-	-	Manufacture of textiles
14 การผลิตเสื้อผ้าเครื่องแต่งกาย	724	1,274.0	121.6	1,152.3	-	Manufacture of wearing apparels
15 การผลิตเครื่องหนังและผลิตภัณฑ์ที่เกี่ยวข้อง	1	-	-	-	-	Manufacture of leather and related products
16 การผลิตไม้และผลิตภัณฑ์จากไม้และไม้ก๊อก (ยกเว้นเฟอร์นิเจอร์) การผลิตสิ่งของจากฟาง และวัสดุอีกสานอื่นๆ	257	356,505.5	257,909.7	98,595.8	-	Manufacture of wood and products of wood and cork (except furniture); manufacture of articles of straw and plaiting materials
17 การผลิตกระดาษและผลิตภัณฑ์กระดาษ	1	-	-	-	-	Manufacture of paper and paper products
18 การพิมพ์และการผลิตซ้ำสื่อบันทึกข้อมูล	57	500.0	500.0	-	-	Printing and reproduction of recorded media
19 การผลิตถ่านโค้กและผลิตภัณฑ์ที่ได้จากการ กลั่นปิโตรเลียม	2	D	D	D	-	Manufacture of coke and refined petroleum products
20 การผลิตเคมีภัณฑ์และผลิตภัณฑ์เคมี	2	-	-	-	-	Manufacture of chemicals and chemical products
21 การผลิตเภสัชภัณฑ์ เคมีภัณฑ์ที่ใช้รักษาโรค และผลิตภัณฑ์จากพืช และสัตว์ที่ใช้รักษาโรค	2	-	-	-	-	Manufacture of pharmaceuticals, medicinal chemical and botanical products
22 การผลิตผลิตภัณฑ์ยางและพลาสติก	60	162,062.4	120,308.7	41,661.2	92.5	Manufacture of rubber and plastic products
23 การผลิตผลิตภัณฑ์อื่นๆ ที่ทำจากแร่โลหะ	148	17,294.8	14,708.7	2,586.2	-	Manufacture of other non-metallic mineral products
24 การผลิตโลหะขั้นมูลฐาน	7	-	-	-	-	Manufacture of basic metals
25 การผลิตผลิตภัณฑ์โลหะประดิษฐ์ (ยกเว้นเครื่องจักรและอุปกรณ์)	419	878.6	878.6	-	-	Manufacture of fabricated metal products (excepts machinery and equipment)

ตาราง 13 มูลค่าสินทรัพย์ถาวรที่เปลี่ยนแปลงระหว่าง มกราคม - ธันวาคม 2554 จำแนกตามหมวดย่อยอุตสาหกรรม (ต่อ)

TABLE 13 VALUE OF FIXED ASSETS CHANGED IN JANUARY - DECEMBER 2011 BY DIVISION OF INDUSTRY (Contd.)

(พันบาท In Thousand Baht)

หมวดย่อยอุตสาหกรรม	จำนวน สถาน- ประกอบการ Number of establishments	รวม Total	มูลค่าสินทรัพย์ถาวรที่เปลี่ยนแปลง Change in value of fixed assets			Division of industry
			มูลค่าสินทรัพย์ ถาวรที่ซื้อหรือ ผลิตขึ้นเอง Value of new or cost producing of fixed assets	มูลค่าสินทรัพย์ ถาวรที่ขาย Value of disposal of fixed assets	ค่าโอน กรรมสิทธิ์ Ownership transfer fee	
26 การผลิตผลิตภัณฑ์คอมพิวเตอร์อิเล็กทรอนิกส์ และอุปกรณ์ที่ใช้ในทางทัศนศาสตร์	1	-	-	-	-	Manufacture of computers, electronic and optical products
27 การผลิตอุปกรณ์ไฟฟ้า	1	-	-	-	-	Manufacture of electrical equipment
28 การผลิตเครื่องจักรและเครื่องมือซึ่งมิได้จัด ประเภทไว้ในที่อื่น	1	-	-	-	-	Manufacture of machinery and equipment, n.e.c
29 การผลิตยานยนต์ รถพ่วง และรถกึ่งพ่วง	37	46.7	7.8	38.9	-	Manufacture of motor vehicles, trailers and semi-trailers
30 การผลิตอุปกรณ์ขนส่งอื่นๆ	8	4,500.5	3,900.5	600.0	-	Manufacture of other transport equipment
31 การผลิตเฟอร์นิเจอร์	63	200.0	200.0	-	-	Manufacture of furniture
32 การผลิตผลิตภัณฑ์อื่นๆ	59	144.2	144.2	-	-	Other manufacturing
33 การซ่อมและการติดตั้งเครื่องจักรและอุปกรณ์	128	8,100.0	8,100.0	-	-	Repair and installation of machinery and equipment
37 การจัดการน้ำเสีย	2	-	-	-	-	Sewerage
38 การเก็บรวบรวมของเสีย การบำบัดและการ กำจัดของเสีย รวมถึงการนำของเสียกลับมา ใช้ใหม่	4	-	-	-	-	Waste collection, treatment and disposal activities; materials recovery
58 การจัดพิมพ์จำหน่ายหรือเผยแพร่	2	-	-	-	-	Publishing activities

หมายเหตุ : (1) D หมายถึง ตัวเลขที่ไม่เปิดเผย

: (2) - หมายถึง ไม่มีข้อมูลหรือข้อมูลมีค่าเป็น 0 หรือมีข้อมูลจำนวนเล็กน้อย

Note : (1) D means disclosure prohibited.

: (2) - Nil or zero or negligible amount

ที่มา : สำมะโนธุรกิจและอุตสาหกรรม พ.ศ.2555 : อุตสาหกรรมการผลิต จังหวัด สุราษฎร์ธานี สำนักงานสถิติแห่งชาติ กระทรวงเทคโนโลยีสารสนเทศและการสื่อสาร

Source : The 2012 Business and Industrial Census : Manufacturing Industry, Surat Thani Province, National Statistical Office, Ministry of Information and Communication Technology.

ภาคผนวก

ภาคผนวก ก
ระเบียบวิธี
จังหวัดสุราษฎร์ธานี

1. แผนการสุ่มตัวอย่าง

1.1 สถานประกอบการที่มีจำนวนคนทำงาน 1 – 10 คน

แผนการสุ่มตัวอย่างที่ใช้เป็นแบบ Stratified Systematic Sampling โดยมีประเภมาตรฐานอุตสาหกรรม (ประเทศไทย) ปี 2552 (Thailand Standard Industrial Classification: TSIC 2009) ในระดับกิจกรรมเป็นสตราตัม และสถานประกอบการเป็นหน่วยตัวอย่าง

1) การจัดสตราตัม

ประเภมาตรฐานอุตสาหกรรม (ประเทศไทย) ปี 2552 (Thailand Standard Industrial Classification: TSIC 2009) ในระดับกิจกรรมเป็นสตราตัม ซึ่งมีทั้งสิ้น 409 สตราตัม

2) การเลือกตัวอย่าง

ได้ทำการเลือกสถานประกอบการตัวอย่างในแต่ละสตราตัม ด้วยวิธีการสุ่มแบบมีระบบ อย่างอิสระต่อกัน ได้จำนวนสถานประกอบการตัวอย่างทั้งสิ้น 699 แห่ง จากทั้งสิ้น 2,273 แห่ง

1.2 สถานประกอบการที่มีจำนวนคนทำงานตั้งแต่ 11 คนขึ้นไป

กำหนดให้ทุกสถานประกอบการเป็นหน่วยตัวอย่าง โดยให้ทำการเจนนับสถานประกอบการทุกแห่งจำนวนทั้งสิ้น 201 แห่ง

สรุป จำนวนสถานประกอบการที่ต้องเจนนับมีทั้งสิ้น 900 แห่ง

2. วิธีประมาณผล

การเสนอผลการสำรวจ ได้เสนอผลในระดับจังหวัด โดยจำแนกตามการประกอบกิจกรรมทางเศรษฐกิจตามการจัดประเภมาตรฐานอุตสาหกรรมประเทศไทย ปี 2552 (Thailand Standard Industrial Classification: TSIC-2009) ในระดับหมวดย่อย และขนาดของสถานประกอบการ (วัดด้วยจำนวนคนทำงาน) ออกเป็น 6 ขนาด ดังนี้

ขนาดของสถานประกอบการ	1	2	3	4	5	6
จำนวนคนทำงาน	1 – 15	16 – 25	26 – 30	31 – 50	51 – 200	> 200

ในการประมาณค่า กำหนดให้

$q = 1, 2, 3, \dots, n_{jklmp}$ (สถานประกอบการตัวอย่าง)

$p = 1, 2, 3, \dots, 12$ (ขนาดของสถานประกอบการ)

$m = 1, 2, 3, \dots, 409$ (กิจกรรม)

$l = 1, 2, 3, \dots, 164$ (หมู่ย่อย)

$k = 1, 2, 3, \dots, 78$ (หมู่ใหญ่)

$j = 1, 2, 3, \dots, 28$ (หมวดย่อย)

2.1 การประมาณผลสำหรับสถานประกอบการที่มีจำนวนคนทำงาน 1 – 10 คน

สูตรการประมาณค่ายอดรวมของลักษณะที่ต้องการศึกษา X สำหรับสถานประกอบการที่มีจำนวนคนทำงาน 1 – 10 คน หมวดย่อย j คือ

$$\hat{X}'_j = \sum_{k=1}^{78} \sum_{l=1}^{164} \sum_{m=1}^{409} \hat{X}'_{jklm}$$

โดยที่

\hat{X}'_{jklm} คือ ค่าประมาณยอดรวมของลักษณะที่ต้องการศึกษา X สำหรับสถานประกอบการที่มีคนทำงาน 1 – 10 คน กิจกรรม m หมู่ย่อย l หมู่ใหญ่ k หมวดย่อย j ซึ่ง

$$\hat{X}'_{jklm} = w'_{jklm} \sum_{p=1}^2 \sum_{q=1}^{n_{jklmp}} X_{jklmpq}$$

X_{jklmpq} คือ ค่าของลักษณะที่ต้องการศึกษา X ของสถานประกอบการตัวอย่าง q ขนาดของสถานประกอบการ p กิจกรรม m หมู่ย่อย l หมู่ใหญ่ k หมวดย่อย j

w'_{jklm} คือ ค่าถ่วงน้ำหนักสำหรับสถานประกอบการที่มีคนทำงาน 1 – 10 คน กิจกรรม m หมู่ย่อย l หมู่ใหญ่ k หมวดย่อย j ซึ่ง

$$w'_{jklm} = \frac{N'_{jklm}}{n'_{jklm}}$$

N'_{jklm} คือ จำนวนสถานประกอบการทั้งสิ้น สำหรับสถานประกอบการที่มีคนทำงาน 1 – 10 คน กิจกรรม m หมู่ย่อย l หมู่ใหญ่ k หมวดย่อย j

n'_{jklm} คือ จำนวนสถานประกอบการตัวอย่างที่เจงนับได้ทั้งสิ้น สำหรับสถานประกอบการที่มีคนทำงาน 1 – 10 คน กิจกรรม m หมู่ย่อย l หมู่ใหญ่ k หมวดย่อย j

2.2 การประมาณผลสำหรับสถานประกอบการที่มีจำนวนคนทำงาน 11 คนขึ้นไป

สูตรการประมาณค่ายอดรวมของลักษณะที่ต้องการศึกษา X สำหรับสถานประกอบการที่มีจำนวนคนทำงานตั้งแต่ 11 คนขึ้นไป ($p = 3, 4, 5, \dots, 12$) หมวดย่อย j คือ

$$\hat{X}_{jp} = \sum_{k=1}^{78} \sum_{l=1}^{164} \sum_{m=1}^{409} \hat{X}_{jklmp}$$

โดยที่

\hat{X}_{jklmp} คือ ค่าประมาณยอดรวมของลักษณะที่ต้องการศึกษา X สำหรับสถานประกอบการที่มีขนาดของสถานประกอบการ p กิจกรรม m หมู่ย่อย l หมู่ใหญ่ k หมวดย่อย j ซึ่ง

$$\hat{X}_{jklmp} = \frac{N_{jklmp}}{N'_{jklmp}} \sum_{q=1}^{n_{jklmp}} x_{jklmpq}$$

x_{jklmpq} คือ ค่าของลักษณะที่ต้องการศึกษา X ของสถานประกอบการตัวอย่าง q ขนาดของสถานประกอบการ p กิจกรรม m หมู่ย่อย l หมู่ใหญ่ k หมวดย่อย j

N_{jklmp} คือ จำนวนสถานประกอบการทั้งสิ้น สำหรับสถานประกอบการที่มีขนาดของสถานประกอบการ p กิจกรรม m หมู่ย่อย l หมู่ใหญ่ k หมวดย่อย j

N'_{jklmp} คือ จำนวนสถานประกอบการที่แจงนับได้ทั้งสิ้น สำหรับสถานประกอบการที่มีขนาดของสถานประกอบการ p กิจกรรม m หมู่ย่อย l หมู่ใหญ่ k หมวดย่อย j

2.3 การประมาณค่าสัมประสิทธิ์ความแปรผันของค่าประมาณยอดรวม

1) สูตรการประมาณค่าความแปรปรวนของค่าประมาณยอดรวมของลักษณะที่ต้องการศึกษา X สำหรับสถานประกอบการที่มีจำนวนคนทำงาน 1 – 10 คนขึ้นไป หมวดย่อย j คือ

$$\hat{V}(\hat{X}'_{jklm}) = N_{jklm}(N_{jklm} - n_{jklm}) \frac{s_{jklm}^2}{n_{jklm}}$$

โดยที่

$$s_{jklm}^2 = \frac{1}{n_{jklm} - 1} \left[\sum_{q=1}^{n_{jklm}} x_{jklmq}^2 - \frac{\left(\sum_{q=1}^{n_{jklm}} x_{jklmq} \right)^2}{n_{jklm}} \right]$$

2) สูตรการประมาณค่าสัมประสิทธิ์ความแปรผันของค่าประมาณยอดรวมของลักษณะที่ต้องการศึกษา X สำหรับสถานประกอบการที่มีจำนวนคนทำงาน $1 - 10$ คน หมวดย่อย j คือ

$$C.V.j = \frac{\sqrt{\sum_{k=1}^{78} \sum_{l=1}^{164} \sum_{m=1}^{409} \hat{V}(\hat{X}'_{jklm})}}{\sum_{k=1}^{78} \sum_{l=1}^{164} \sum_{m=1}^{409} \hat{X}'_{jklm}}$$

3. วิธีการเก็บรวบรวมข้อมูล

การเก็บรวบรวมข้อมูลใช้วิธีส่งเจ้าหน้าที่ ซึ่งเป็นข้าราชการและลูกจ้างของสำนักงานสถิติแห่งชาติออกไปทำการสัมภาษณ์เจ้าของผู้ประกอบการ หรือผู้ที่ได้รับมอบหมายให้ตอบข้อมูลของสถานประกอบการอุตสาหกรรม การผลิต ในระหว่างเดือนพฤษภาคม – สิงหาคม พ.ศ. 2555

4. การประมวลผลข้อมูล

การประมวลผลข้อมูลทุกขั้นตอน และการจัดทำรายงานผลระดับจังหวัด ดำเนินการที่สำนักงานสถิติจังหวัด โดยสำนักงานสถิติแห่งชาติในส่วนกลางให้การสนับสนุนทางด้านวิชาการ เช่น การจัดทำโปรแกรมสำหรับการบันทึกข้อมูลและการประมวลผลข้อมูล และการจัดทำต้นฉบับตารางเสนอผล และรายงานผล เป็นต้น สำหรับการประมวลผลระดับภาคและทั่วประเทศ ดำเนินการที่สำนักงานสถิติแห่งชาติในส่วนกลาง

5. การปิดตัวเลข

ผลรวมของแต่ละจำนวนอาจไม่เท่ากับยอดรวม ทั้งนี้เนื่องจากการปิดเศษ

6. ความคลาดเคลื่อนของข้อมูล

ข้อมูลที่น่าเสนอไว้ในรายงานฉบับนี้อาจจะมีความคลาดเคลื่อนอยู่บ้าง ความคลาดเคลื่อนดังกล่าวเป็นความคลาดเคลื่อนจากการสุ่มตัวอย่าง (Sampling error) และความคลาดเคลื่อนที่ไม่ได้เกิดจากการสุ่มตัวอย่าง (Non-Sampling error) เช่น ผู้ตอบไม่ให้ข้อมูลตามความเป็นจริง ข้อมูลในแบบสอบถามไม่ครบถ้วน การลงรหัสผิดพลาดหรือการบันทึกข้อมูลผิดพลาด เป็นต้น อย่างไรก็ตามสำนักงานสถิติแห่งชาติได้พยายามควบคุมให้ข้อมูลมีความคลาดเคลื่อนน้อยที่สุด จึงขอให้ผู้ใช้ข้อมูลใช้ข้อมูลด้วยความระมัดระวังตามสมควร

ตาราง 1 ค่า c.v. ของจำนวนคนทำงาน ลูกจ้าง ค่าตอบแทนแรงงาน รายได้จากการดำเนินงาน และค่าใช้จ่ายขั้นกลาง จำแนกตามหมวดย่อยอุตสาหกรรม สำหรับขนาดของสถานประกอบการ 1 - 10 คน
 TABLE 1 c.v. OF NUMBER OF PERSON ENGAGED, EMPLOYEES, REMUNERATION, INCOME AND INTERMEDIATE CONSUMPTION BY DIVISION OF INDUSTRY FOR ESTABLISHMENTS WITH 1 - 10 PERSONS ENGAGED

รหัส Code	ประเภทอุตสาหกรรม	จำนวน คนทำงาน Number of persons engaged	ลูกจ้าง Employees		มูลค่าผลผลิต Value of gross output	ค่าใช้จ่าย ขั้นกลาง Intermediate consumption	Category of industry
			จำนวน Number	ค่าตอบแทน แรงงาน Remuneration			
	รวม	0.0367	0.0796	0.0811	0.0894	0.1133	Total
10	การผลิตผลิตภัณฑ์อาหาร	0.0522	0.1043	0.1185	0.1678	0.1771	Manufacture of food products
11	การผลิตเครื่องดื่ม	0.0859	0.1234	0.1326	0.1088	0.1154	Manufacture of beverages
12	การผลิตผลิตภัณฑ์ยาสูบ	*	-	-	*	*	Manufacture of tobacco products
13	การผลิตสิ่งทอ	0.08	0.2145	0.2333	0.1881	0.2308	Manufacture of textiles
14	การผลิตเสื้อผ้าเครื่องแต่งกาย	0.1262	**	**	0.2208	0.2352	Manufacture of wearing apparels
15	การผลิตเครื่องหนังและผลิตภัณฑ์ที่เกี่ยวข้อง	*	-	-	*	*	Manufacture of leather and related products
16	การผลิตไม้และผลิตภัณฑ์จากไม้และไม้ก๊อก (ยกเว้นเฟอร์นิเจอร์) การผลิตสิ่งของจากฟางและวัสดุถักสานอื่นๆ	0.1712	**	**	0.1852	0.1648	Manufacture of wood and of products of wood and cork (except furniture); manufacture of articles of straw and plaiting materials
17	การผลิตกระดาษและผลิตภัณฑ์กระดาษ	*	-	-	*	*	Manufacture of paper and paper products
18	การพิมพ์และการผลิตซ้ำสื่อบันทึกข้อมูล	0.1576	**	**	0.181	0.1976	Printing and reproduction of recorded media
19	การผลิตถ่านโค้กและผลิตภัณฑ์ที่ได้จากการกลั่นปิโตรเลียม						Manufacture of coke and refined petroleum products
20	การผลิตเคมีภัณฑ์และผลิตภัณฑ์เคมี	*	*	*	*	*	Manufacture of chemicals and chemical products
21	การผลิตเภสัชภัณฑ์ เคมีภัณฑ์ที่ใช้รักษาโรค และผลิตภัณฑ์จากพืชและสัตว์ที่ใช้รักษาโรค	*	-	-	*	*	Manufacture of pharmaceuticals, medicinal chemical and botanical products
22	การผลิตผลิตภัณฑ์ยางและพลาสติก	0.0391	0.0857	0.1642	0.2681	0.2943	Manufacture of rubber and plastic products
23	การผลิตผลิตภัณฑ์อื่นๆ ที่ทำจากแร่โลหะ	0.0582	0.0926	0.11	**	**	Manufacture of other non-metallic mineral products
24	การผลิตโลหะขั้นมูลฐาน	*	*	*	*	*	Manufacture of basic metals
25	การผลิตผลิตภัณฑ์โลหะประดิษฐ์ (ยกเว้นเครื่องจักรและอุปกรณ์)	0.0896	0.1631	0.1773	0.087	0.0801	Manufacture of fabricated metal products (excepts machinery and equipment)

ตาราง 1 ค่า c.v. ของจำนวนคนทำงาน ลูกจ้าง ค่าตอบแทนแรงงาน รายได้จากการดำเนินงาน และค่าใช้จ่ายชั้นกลาง จำแนกตามหมวดย่อยอุตสาหกรรม สำหรับขนาดของสถานประกอบการ 1 - 10 คน (ต่อ)
 TABLE 1 c.v. OF NUMBER OF PERSON ENGAGED, EMPLOYEES, REMUNERATION, INCOME AND INTERMEDIATE CONSUMPTION BY DIVISION OF INDUSTRY FOR ESTABLISHMENTS
 WITH 1 - 10 PERSONS ENGAGED (cont'd)

รหัส Code	ประเภทอุตสาหกรรม	จำนวน คนทำงาน Number of persons engaged	ลูกจ้าง Employees		มูลค่าผลผลิต Value of gross output	ค่าใช้จ่าย ชั้นกลาง Intermediate consumption	Category of industry
			จำนวน Number	ค่าตอบแทน แรงงาน Remuneration			
26	การผลิตผลิตภัณฑ์คอมพิวเตอร์ อิเล็กทรอนิกส์ และ อุปกรณ์ที่ใช้ในทางทัศนศาสตร์	*	*	*	*	*	Manufacture of computers, electronic and optical products
27	การผลิตอุปกรณ์ไฟฟ้า	*	-	-	*	*	Manufacture of electrical equipment
28	การผลิตเครื่องจักรและเครื่องมือ ซึ่งมีได้จัดประเภทไว้ในที่อื่น						Manufacture of machinery and equipment, n.e.c.
29	การผลิตยานยนต์ รถพ่วง และรถกึ่งพ่วง	0.1087	0.281	0.2832	0.1686	0.1676	Manufacture of motor vehicles, trailers and semi-trailers
30	การผลิตอุปกรณ์ขนส่งอื่นๆ	0.0991	0.1803	0.1846	0.2655	0.2852	Manufacture of other transport equipment
31	การผลิตเฟอร์นิเจอร์	0.1751	**	**	0.2317	0.2246	Manufacture of furniture
32	การผลิตผลิตภัณฑ์อื่นๆ	0.1246	**	**	**	**	Other manufacturing
33	การซ่อมและการติดตั้งเครื่องจักรและอุปกรณ์	0.0864	0.1901	0.1902	0.1347	0.1421	Repair and installation of machinery and equipment
37	การจัดการน้ำเสีย	*	-	-	*	*	Sewerage
38	การเก็บรวบรวมของเสีย การบำบัด และการกำจัดของเสีย รวมถึงการนำของเสียกลับมาใช้ใหม่	0.2055	0.2474	0.2168	0.0189	0.039	Waste collection, treatment and disposal activities; materials recovery
39	กิจกรรมการบำบัดและบริการจัดการของเสียอื่นๆ						Remediation activities and other waste management
58	การจัดพิมพ์จำหน่ายหรือเผยแพร่	*	*	*	*	*	Publishing activities

หมายเหตุ : (1) * หมายถึง ไม่สามารถประมาณค่าได้

(2) ** หมายถึง ค่า c.v. มีค่าสูง

ที่มา : สำมะโนธุรกิจและอุตสาหกรรม พ.ศ. 2555 : อุตสาหกรรมการผลิต จังหวัดสุราษฎร์ธานี สำนักงานสถิติแห่งชาติ กระทรวงเทคโนโลยีสารสนเทศและการสื่อสาร

Note : (1) * means this value cannot be estimated.

(2) ** means this value is not acceptable

Source : The 2012 Business and Industrial Census : Manufacturing Industry, Surat thani Province, National Statistical Office, Ministry of Information and Communication Technology.

ภาคผนวก ข

คำนิยาม

แนวคิดและคำนิยาม

1. สถานประกอบการอุตสาหกรรมการผลิต

หมายถึง สถานประกอบการที่ดำเนินกิจการเกี่ยวกับการผลิต ซึ่งหมายถึงการเปลี่ยนรูปวัตถุดิบให้เป็นผลิตภัณฑ์ชนิดใหม่ด้วยเครื่องจักรหรือเคมีภัณฑ์ โดยไม่คำนึงถึงว่างานนั้นทำด้วยเครื่องจักรหรือด้วยมือหรือทำในโรงงาน โรงซ่อม หรือเคหะสถาน หรือผลิตภัณฑ์นั้นขายส่งหรือขายปลีกก็ตาม การประกอบชิ้นส่วนของผลิตภัณฑ์นั้นว่าเป็นการผลิตด้วย

2. การจำแนกประเภทอุตสาหกรรมการผลิต

ในการจัดทำสำมะโนธุรกิจและอุตสาหกรรม พ.ศ. 2555 ได้จำแนกประเภทอุตสาหกรรมการผลิตตามกิจกรรมทางเศรษฐกิจทุกประเภท ตามการจัดประเภทมาตรฐานอุตสาหกรรมประเทศไทย ปี 2552 (Thailand Standard Industrial Classification : TSIC-2009) ซึ่งอุตสาหกรรมผลิตจัดอยู่ในประเภท D E และ J เฉพาะหมวดย่อย 58

การจัดจำแนกโครงสร้างประเภทอุตสาหกรรมการผลิต เป็นดังนี้

หมวดย่อยอุตสาหกรรม ได้แก่ กลุ่มอุตสาหกรรม ซึ่งแบ่งเป็นกลุ่มย่อยจากหมวดใหญ่ และใช้แทนด้วยเลขรหัส 2 ตัวแรก ตั้งแต่รหัส 10 – 33 37 – 39 และ 58 รวม 28 หมวดย่อย

หมู่ใหญ่อุตสาหกรรม ได้แก่ กลุ่มอุตสาหกรรม ซึ่งแบ่งเป็นกลุ่มย่อยจากหมวดย่อยอุตสาหกรรม และใช้แทนด้วยเลขรหัส 3 ตัวแรก ตั้งแต่รหัส 101 – 332 370 - 390 และ 581 - 582 รวม 78 หมู่ใหญ่

หมู่ย่อยอุตสาหกรรม ได้แก่ กลุ่มอุตสาหกรรม ซึ่งแบ่งเป็นกลุ่มย่อยจากหมู่ใหญ่อุตสาหกรรม และใช้แทนด้วยเลขรหัส 4 ตัวแรก ตั้งแต่รหัส 1011 – 3320 3700 - 3900 และ 5811 - 5820 รวม 164 หมู่ย่อย

กิจกรรมอุตสาหกรรม ได้แก่ กลุ่มอุตสาหกรรมที่ย่อยที่สุด และใช้แทนด้วยเลขรหัส 5 ตัวแรก ตั้งแต่รหัส 10111 – 33200 37000 - 39000 และ 58111 – 58203 รวม 409 กิจกรรม

3. รูปแบบการจัดตั้งตามกฎหมาย

3.1 ส่วนบุคคล ห้างหุ้นส่วนสามัญที่ไม่เป็นนิติบุคคล

หมายถึง สถานประกอบการที่มีเจ้าของเป็นบุคคลธรรมดา คนเดียวหรือหลายคนรวมกัน และให้หมายรวมถึงห้างหุ้นส่วนสามัญที่ไม่จดทะเบียนเป็นนิติบุคคลด้วย

3.2 ห้างหุ้นส่วนสามัญนิติบุคคล ห้างหุ้นส่วนจำกัด

หมายถึง สถานประกอบการที่จัดตั้งขึ้น โดยมีบุคคลตั้งแต่ 2 คนขึ้นไปรวมทุนกันเพื่อประกอบการผลิตและมีความรับผิดชอบร่วมกัน โดยการจดทะเบียนตามกฎหมาย

3.3 บริษัทจำกัด บริษัทจำกัด (มหาชน)

บริษัทจำกัด หมายถึง สถานประกอบการที่จัดตั้งขึ้นโดยผู้ริเริ่มคณะหนึ่ง และได้จดทะเบียนถูกต้องตามกฎหมาย โดยมีผู้ริเริ่มดำเนินการอย่างน้อย 7 คนขึ้นไป

บริษัทจำกัด (มหาชน) หมายถึง สถานประกอบการที่จัดตั้งขึ้นโดยการจดทะเบียนจัดตั้งบริษัท การควบบริษัท หรือการแปรสภาพบริษัท และวัตถุประสงค์ที่จะขายหุ้นต่อประชาชน โดยมีผู้ริเริ่มดำเนินการตั้งแต่ 15 คนขึ้นไป

3.4 ส่วนราชการ รัฐวิสาหกิจ

หมายถึง สถานประกอบการที่รัฐบาลเป็นเจ้าของหรือมีทุนอยู่ด้วยไม่น้อยกว่าร้อยละ 50 ของทุนทั้งหมด ในที่นี้หมายรวมถึงสถานประกอบการที่ดำเนินการโดยรัฐบาลด้วย ได้แก่ เรือรบ โรงพยาบาล เป็นต้น

3.5 สหกรณ์

หมายถึง สถานประกอบการที่จัดตั้งขึ้นในรูปของสหกรณ์ โดยจดทะเบียนถูกต้องตามกฎหมายว่าด้วยสหกรณ์ โดยมีผู้ก่อตั้งไม่น้อยกว่า 10 คน

3.6 รูปแบบอื่น ๆ

หมายถึง สถานประกอบการที่จัดตั้งในรูปแบบอื่น ๆ นอกเหนือจากที่กล่าวแล้วข้างต้น เช่น สมาคม สโมสร กลุ่มแม่บ้าน เป็นต้น

4. รูปแบบการจัดตั้งทางเศรษฐกิจ

4.1 สำนักงานแห่งเดียว

หมายถึง สถานประกอบการที่ไม่เป็นสาขาหรือหน่วยย่อยของสถานประกอบการอื่น และไม่มีสาขาหรือหน่วยงานย่อยอื่น

4.2 สำนักงานใหญ่

หมายถึง สถานประกอบการที่เป็นเจ้าของและควบคุมกิจการของสถานประกอบการอื่นที่เป็นสำนักงานสาขาหรือหน่วยงานย่อย

4.3 สำนักงานสาขา

หมายถึง สถานประกอบการที่เป็นสาขาหรือหน่วยงานย่อยของสถานประกอบการอื่นที่เป็นสำนักงานใหญ่

5. ทุนจดทะเบียน

ทุนจดทะเบียนหรือทุนรับอนุญาต หมายถึง ทุนดำเนินการซึ่งผู้ริเริ่มก่อการได้ระบุไว้เมื่อจดทะเบียนจัดตั้งเป็นนิติบุคคล หรือทุนที่ได้รับอนุญาตเมื่อขอจัดตั้งเป็นนิติบุคคล ทุนนี้ไม่ได้แสดงถึงเงินที่ได้รับจากผู้ถือหุ้น แต่เป็นการแสดงถึงความประสงค์ของผู้ริเริ่มก่อการว่าจะมีทุนดำเนินการเป็นจำนวนเงินเท่าใด

6. อัตราการใช้กำลังการผลิต

หมายถึง สัดส่วนระหว่างปริมาณผลผลิตจริงกับกำลังการผลิตสูงสุด ที่สามารถผลิตได้ในช่วงเวลาหนึ่ง คำนวณโดยปริมาณการผลิตจริงหารด้วยกำลังการผลิต

7. คนทำงาน

หมายถึง คนที่ทำงานในสถานประกอบการทั้งที่ได้รับเงินเดือนและไม่ได้รับเงินเดือน ที่สถานประกอบการมีอยู่ตามปกติ รวมทั้งผู้ที่ปกติทำงานอยู่ในสถานประกอบการแห่งนี้ แต่ในวันดังกล่าวไม่ได้มาทำงาน เนื่องจากเจ็บป่วย ลาหยุดพักผ่อน โดยได้รับค่าจ้าง/เงินเดือน

คนทำงาน ประกอบด้วย

7.1 คนทำงานโดยไม่ได้รับค่าจ้าง เงินเดือน

หมายถึง เจ้าของกิจการหรือหุ้นส่วนที่ทำงานให้สถานประกอบการ โดยไม่ได้รับค่าจ้าง เงินเดือน และผู้ที่อาศัยอยู่ในครัวเรือนของเจ้าของกิจการ หรือหุ้นส่วน หรือบุคคลอื่น ที่ทำงานให้กับสถานประกอบการอย่างน้อยสัปดาห์ละ 20 ชั่วโมง โดยไม่ได้รับค่าจ้าง เงินเดือน เป็นประจำ

7.2 ลูกจ้างในกรรมวิธีการผลิต

หมายถึง ลูกจ้างทั้งหมดที่ทำงานเกี่ยวข้องโดยตรงกับการผลิตในขั้นตอนต่างๆ หรือกิจกรรมที่เกี่ยวข้องกับการผลิต โดยได้รับค่าจ้างเงินเดือน

ผู้ปฏิบัติงานมีฝีมือ หมายถึง ผู้ที่ทำงานด้านการผลิตซึ่งเคยได้รับการฝึกฝนอบรมมาก่อนอย่างน้อย 3 เดือน หรือผู้มีประสบการณ์ในการทำงาน 5 ปีขึ้นไปในงานเฉพาะที่ทำอยู่ เช่น ช่างนาถยานดูแลเครื่องจักร ผู้ผลิต หรือติดตั้งอุปกรณ์ ผู้เดินเครื่องจักร ผู้ประกอบชิ้นส่วนต่างๆ เป็นต้น

ผู้ปฏิบัติงานไม่มีฝีมือ หมายถึง ผู้ที่ทำงานด้านการผลิตที่ได้รับการฝึกงานก่อนปฏิบัติงานน้อยกว่า 2 สัปดาห์ เช่น พนักงานทำความสะอาดเครื่องจักร

7.3 ลูกจ้างอื่น ๆ

หมายถึง ลูกจ้างทั้งหมดนอกเหนือจากลูกจ้างในกรรมวิธีการผลิตรวมถึงผู้ปฏิบัติงาน นักบริหาร นักวิชาการ เสมียนพนักงาน เช่น ผู้จัดการ ผู้อำนวยการ และกรรมการบริหารที่ได้รับค่าจ้าง เงินเดือน ผู้ปฏิบัติงานในห้องทดลองและนักวิจัย พนักงานพิมพ์ดีด พนักงานบัญชี และพนักงานขาย เป็นต้น

ไม่รวมคนทำงาน ดังต่อไปนี้

(1) ผู้บริหารหรือผู้ถือหุ้นที่ได้รับเบี้ยประชุมเป็นครั้งคราว
(2) คนทำงานของสถานประกอบการอื่นที่มาปฏิบัติงานประจำที่สถานประกอบการแห่งนี้
(3) คนทำงานที่รับงานไปทำที่บ้านแล้วนำมาส่งโดยไม่ได้ลงทุนซื้อวัสดุ อุปกรณ์ (หรือถ้ามีการใช้เครื่องมือส่วนตัวเล็กน้อยได้ เช่น มีด เข็ม ด้าย)

(4) คนงานที่ทำงานเป็นระยะเวลานาน เช่น ลาไปราชการทหาร

(5) คนที่สถานประกอบการจ้างมาทำงานเฉพาะอย่างเป็นประจำ เช่น กรรมกรที่จ้างมาขนของ พนักงานเดินตลาดหรือตัวแทนขายที่ไม่มีเงินเดือนประจำ

(6) ลูกจ้างเช่าหรือแรงงานเช่า หมายถึง ลูกจ้างเฉพาะหรืออยู่ในกระบวนการผลิตที่ส่งตัวจากสำนักจัดหางานหรือองค์กรที่คล้ายคลึงกัน ให้แก่สถานประกอบการในอุตสาหกรรมการผลิต สำนักจัดหางานดังกล่าวไม่มีหน้าที่บังคับบัญชาลูกจ้างซึ่งอยู่ภายใต้การควบคุม (การสั่งการหรือการบังคับบัญชา) ของลูกจ้างของสำนักจัดหางาน ลูกจ้างเหล่านี้จะมีชื่อในบัญชีเงินเดือนของสำนักจัดหางาน ไม่ใช่ของสถานประกอบการ ข้อมูลเกี่ยวกับแรงงานเช่า จะเป็นประโยชน์สำหรับการวิเคราะห์ผลผลิตภาพแรงงานของหน่วยอุตสาหกรรมที่ทำการผลิต ซึ่งมีการป้อนแรงงานเช่าเป็นวัตถุดิบในการผลิตที่แท้จริง **แรงงานต่อไปนี้ไม่จัดอยู่ในหมวดแรงงานเช่า**

- เจ้าหน้าที่ชั่วคราวที่ได้รับจากบริการจัดหาเจ้าหน้าที่

- ผู้รับเหมา ผู้รับเหมาช่วงหรือผู้รับเหมาอิสระ

- บริการที่อยู่ใต้การบริหารจัดการ เช่น แม่บ้าน พนักงานรักษาความปลอดภัย

บริการปรับปรุงภูมิทัศน์

- บริการวิชาชีพหรือบริการด้านเทคนิคที่ซื้อหามาจากกิจการอื่น เช่น บริการที่ปรึกษาด้านซอฟต์แวร์ การจัดทำโปรแกรมคอมพิวเตอร์ บริการด้านวิศวกรรมหรือบริการด้านบัญชี

8. ค่าตอบแทนแรงงาน

8.1 ค่าจ้าง เงินเดือน

หมายถึง เงินที่นายจ้างหรือสถานประกอบการจ่ายให้ลูกจ้าง ในระหว่างเดือนมกราคม - เดือนธันวาคม 2554 (ก่อนหักภาษีเงินได้บุคคลธรรมดา เงินสมทบกองทุนประกันสังคมในส่วนที่ลูกจ้างต้องจ่ายค่าประกันชีวิต และรายจ่ายอื่นๆ ของลูกจ้าง) ตามข้อตกลงการจ้างแรงงาน โดยอาจจ่ายตามเงื่อนไขของระยะเวลา หรือจ่ายตามปริมาณงาน

8.2 ค่าล่วงเวลา โบนัส เงินรางวัลพิเศษ เงินเพิ่มค่าครองชีพ ค่านายหน้า

หมายถึง เงินนอกเหนือจากค่าจ้าง เงินเดือน ที่สถานประกอบการจ่ายให้แก่ลูกจ้างเป็นค่าตอบแทนในการทำงาน

8.3 สวัสดิการและผลประโยชน์ตอบแทนอื่น ๆ

หมายถึง ผลประโยชน์ตอบแทนแรงงานที่นายจ้างหรือสถานประกอบการจ่าย หรือบริการให้แก่ลูกจ้าง ได้แก่ ค่าตอบแทนแรงงานที่จ่ายเป็นสิ่งของหรือผลผลิต และสวัสดิการที่นายจ้างจัดหาหรือบริการลูกจ้าง เช่น อาหาร เครื่องดื่ม บ้านพักคนงาน ค่าเช่าบ้าน ค่าซ่อมแซมที่อยู่อาศัย ค่ารักษาพยาบาล บริการดูแลบุตร พาหนะรับส่งมาทำงาน บันเทิงหรือนันทนาการต่างๆ ที่จัดให้ลูกจ้าง เป็นต้น **ทั้งนี้ไม่รวมเสื้อผ้า เครื่องแบบที่ใช้เฉพาะในการปฏิบัติงาน** (ค่าเสื้อผ้า เครื่องแบบ ที่ใช้เฉพาะในการปฏิบัติงาน ถือเป็นค่าใช้จ่ายอื่นๆ ของสถานประกอบการ)

8.4 เงินที่สถานประกอบการจ่ายสมทบเข้ากองทุนเพื่อการประกันสังคม ฯลฯ

หมายถึง เงินที่สถานประกอบการจ่ายสมทบเข้ากองทุนเพื่อการประกันสังคมของทั้งรัฐบาลและเอกชน เพื่อมิให้ลูกจ้างได้รับความเดือดร้อนเมื่อต้องขาดรายได้ไปบางส่วนหรือทั้งหมด อันเนื่องมาจากการเจ็บป่วยหรือประสบอันตรายทั้งในและนอกเวลาทำงาน การคลอดบุตร ทูพพลภาพ การว่างงาน ชราภาพ และเสียชีวิต เงินดังกล่าว เช่น เงินสมทบกองทุนประกันสังคม กองทุนเงินทดแทน กองทุนสำรองเลี้ยงชีพ เป็นต้น

9. ค่าซื้อวัตถุดิบและวัสดุประกอบที่ใช้ในการผลิต

หมายถึง มูลค่าของวัตถุดิบและส่วนประกอบที่สถานประกอบการจัดซื้อ หรือได้รับมาจากสำนักงานใหญ่ ในระหว่างเดือนมกราคม - เดือนธันวาคม 2554 เพื่อใช้ในการผลิตโดยสถานประกอบการเอง หรือจ้างสถานประกอบการอื่นหรือผู้อื่นทำการผลิต มูลค่าดังกล่าวเป็นมูลค่าที่นำส่งถึงสถานประกอบการ ซึ่งรวมค่าภาษีขาเข้า ค่าขนส่ง ค่าประกันภัย ค่าบรรจุหีบห่อ เป็นต้น

10. ค่าเชื้อเพลิง

หมายถึง มูลค่าของเชื้อเพลิงทุกชนิดที่ซื้อมา เพื่อใช้เป็นเชื้อเพลิงสำหรับพลังงานและความร้อน **ไม่รวม** เชื้อเพลิงที่เป็นส่วนประกอบของผลิตภัณฑ์ หรือที่ใช้ในการผลิตกระแสไฟฟ้า หรือเชื้อเพลิงที่ได้จากผลพลอยได้ของกิจกรรมการผลิต เช่น ซีลี้อย เป็นต้น

11. ค่าไฟฟ้าที่ใช้ในการผลิต

คือ มูลค่าไฟฟ้าทั้งหมดที่สถานประกอบการซื้อระหว่างเดือนมกราคม – เดือนธันวาคม 2554 รวมทั้งค่าไฟฟ้าที่ได้รับจากหน่วยพลังงานของสถานประกอบการอื่นแต่อยู่ในเครือเดียวกัน โดยจะต้องประมาณมูลค่าเหมือนกับการซื้อขายโดยปกติ

12. ค่าใช้จ่ายในการบำรุงรักษาและซ่อมแซมเครื่องจักร เครื่องมือฯ

หมายถึง มูลค่าของค่าใช้จ่ายทั้งหมดที่ใช้ในการซ่อมแซมและบำรุงอาคาร และสินทรัพย์ถาวรอื่น เพื่อให้อยู่ในสภาพที่ดีใช้งานต่อไปได้ ทั้งนี้ให้รวมค่าใช้จ่ายในการบำรุงรักษา ซ่อมแซมที่จัดทำโดยสถานประกอบการที่อยู่ในเครือเดียวกันและให้ประมาณมูลค่าในการซ่อมแซมเหมือนกับการว่าจ้างสถานประกอบการอื่นหรือผู้อื่น

13. ค่าซื้อสินค้าที่ซื้อมาจำหน่ายในสภาพเดิม

หมายถึง มูลค่าในการซื้อสินค้าเพื่อนำมาจำหน่ายในสภาพเดิม โดยไม่มีการเปลี่ยนแปลงสภาพ

14. ค่าจ้างเหมาจ่ายให้สถานประกอบการอื่นผลิตสินค้าให้ โดยสถานประกอบการจัดหาวัสดุให้

หมายถึง จำนวนเงินที่จ่ายเป็นค่าจ้างให้กับสถานประกอบการอื่น เพื่อทำการผลิตสินค้า โดยวัตถุดิบและส่วนประกอบในการผลิตเป็นของสถานประกอบการผู้จ้าง

15. ค่าธรรมเนียมที่จ่ายสำหรับลูกจ้าง (แรงงานเช่า)

หมายถึง ค่าตอบแทนแรงงานของลูกจ้างเช่าที่สถานประกอบการผลิตจ่ายให้กับสำนักจัดหางาน

16. วัตถุดิบและสินค้าคงเหลือ

หมายถึง มูลค่าของวัตถุดิบและวัสดุประกอบที่ใช้ในการผลิตและสินค้าคงเหลือซึ่งสถานประกอบการเป็นเจ้าของหรือควบคุมดูแลอยู่ ณ วันที่ 1 มกราคม และ วันที่ 31 ธันวาคม 2554 วัตถุดิบและสินค้าคงเหลือเหล่านี้ว่าจะเก็บไว้ที่สถานประกอบการ หรือที่หน่วยงานช่วยเสริม หรือที่โกดังสินค้า

มูลค่าคงเหลือต้นปี คือ มูลค่าของสินค้า วัตถุดิบ และวัสดุประกอบฯ ที่เหลือมาจากปีก่อนเมื่อ 1 มกราคม 2554

มูลค่าคงเหลือปลายปี คือ มูลค่าของสินค้า วัตถุดิบและวัสดุประกอบฯ ที่เหลืออยู่เมื่อ 31 ธันวาคม 2554

17. ส่วนเปลี่ยนแปลงมูลค่าสินค้า วัตถุดิบและวัสดุประกอบฯ คงเหลือ

หมายถึง ผลต่างระหว่างมูลค่าคงเหลือปลายปีและมูลค่าคงเหลือต้นปี (มูลค่าปลายปี – มูลค่าต้นปี)

18. ค่าใช้จ่ายในการบริหารและดำเนินการของสถานประกอบการ

หมายถึง ค่าใช้จ่ายในการดำเนินกิจการต่างๆ ของสถานประกอบการ เช่น ค่าเช่าที่ดิน ค่าเช่าอาคารและที่ดินค่าเสื่อมราคาสินทรัพย์ถาวรทุกประเภท ค่าน้ำประปา ค่าไฟฟ้า (ไม่รวมค่าไฟฟ้าที่ใช้ในการผลิต) ค่าไปรษณีย์ ค่าโทรเลข ค่าโทรศัพท์ ค่าทำบัญชี ค่าปรึกษา ค่าดอกเบี้ยจ่าย หนี้สูญ ค่าภาษี ค่าโฆษณา ค่านายหน้า และอื่นๆ เป็นต้น

19. มูลค่าขายผลผลิต

หมายถึง มูลค่าการจำหน่ายผลิตภัณฑ์ที่สถานประกอบการผลิตขึ้นเองและ/หรือที่สถานประกอบการอื่นผลิตให้ โดยสถานประกอบการเป็นผู้จ่ายค่าวัสดุ และวัสดุประกอบที่ใช้ในการผลิตในระหว่างเดือนมกราคม – เดือนธันวาคม 2554 ทั้งนี้ให้รวมมูลค่าผลผลิตที่สถานประกอบการผลิตเพื่อใช้เอง หรือให้คนทำงาน เป็นส่วนหนึ่งของค่าตอบแทนแรงงาน ผลผลิตที่จัดส่งให้สำนักงานใหญ่ สำนักงานสาขา หรือสำนักงานขายของโรงงาน และรายรับจากการขายผลพลอยได้และเศษวัสดุ

20. รายรับจากการขายสินค้าที่ซื้อมาจำหน่ายในสภาพเดิม

หมายถึง จำนวนเงินที่สถานประกอบการได้รับจากการขายสินค้าที่ซื้อมาจำหน่าย โดยไม่มีการเปลี่ยนแปลงสภาพ

21. รายรับจากการรับจ้างเหมาทำการผลิตสินค้าให้สถานประกอบการอื่น โดยสถานประกอบการเป็นผู้จัดหาวัสดุให้

หมายถึง จำนวนเงินที่ได้รับจากผู้จ้างในการรับจ้างเหมาทำการผลิตสินค้า โดยผู้จ้างจัดหาวัสดุให้ ถ้าเป็นการรับจ้างเหมาผลิตสินค้าให้สถานประกอบการในเครือเดียวกันให้คิดค่าบริการในการผลิตตามราคาตลาด หรือคิดจากค่าใช้จ่ายต่างๆ ที่เกิดขึ้นจริงในกระบวนการผลิต **โดยไม่รวมค่าวัสดุที่ผู้จ้างจัดหามาให้**

22. รายรับจากการให้บริการ บำรุงรักษา ซ่อมแซมและติดตั้งให้แก่สถานประกอบการอื่น

หมายถึง จำนวนเงินที่สถานประกอบการได้รับจากการให้บริการ บำรุงรักษาซ่อมแซมและติดตั้งเครื่องจักรหรือโรงงานให้กับสถานประกอบการอื่นหรือลูกค้า สำหรับค่าบริการในการให้บริการแก่สถานประกอบการอื่นในเครือเดียวกัน ให้คิดมูลค่าการบริการโดยรวมค่าแรงงาน ค่าดำเนินการ และค่าวัสดุที่ใช้ในการให้บริการ

23. รายรับอื่นๆ

หมายถึง มูลค่ารายรับอื่นๆ ของสถานประกอบการ เช่น รายรับจากการขายกากของเสีย หรือวัสดุเหลือใช้ของสถานประกอบการ และค่าขายกระแสไฟฟ้า เป็นต้น

24. มูลค่าตามบัญชีของสินทรัพย์ถาวร

หมายถึง มูลค่าสุทธิของสินทรัพย์ถาวรตามบัญชีเมื่อได้หักค่าเสื่อมราคา ค่าสึกหรอตามระยะเวลาการใช้งานถึงวันสิ้นปี สินทรัพย์ถาวร ได้แก่ ที่ดิน อาคาร เครื่องจักรและเครื่องมือ ยานพาหนะ เครื่องใช้สำนักงาน เป็นต้น มูลค่าสินทรัพย์ถาวรรวมถึงมูลค่าการต่อเติมดัดแปลง และปรับปรุงสินทรัพย์ถาวรในระหว่างเดือนมกราคม – เดือนธันวาคม 2554 เพื่อยืดอายุการใช้งาน หรือเพิ่มประสิทธิภาพการทำงาน

25. มูลค่าเพิ่ม

คำนวณโดย : มูลค่าเพิ่ม = มูลค่าผลผลิต - ค่าใช้จ่ายชั้นกลาง

มูลค่าผลผลิต หมายถึง รายรับของสถานประกอบการในรอบปี 2554 ซึ่งได้แก่

- 1) มูลค่าขายผลผลิต
- 2) รายรับจากการขายสินค้าที่ซื้อมาจำหน่ายในสภาพเดิม
- 3) รายรับจากการรับจ้างเหมาทำการผลิตสินค้าให้สถานประกอบการอื่น โดยสถานประกอบการจัดหาวัสดุให้
- 4) รายรับจากการให้บริการ บำรุงรักษา ซ่อมแซม และติดตั้งให้แก่สถานประกอบการอื่น
- 5) รายรับจากการให้เช่าอาคาร อาคารพร้อมที่ดิน ยานพาหนะ เครื่องจักรและเครื่องมือ ฯลฯ และรายรับอื่นๆ
- 6) ส่วนเปลี่ยนแปลงมูลค่าสินค้าคงเหลือ

ค่าใช้จ่ายชั้นกลาง หมายถึง รายจ่ายที่ใช้ในการดำเนินการในขบวนการผลิตของสถานประกอบการในรอบปี 2554 ซึ่งได้แก่

- 1) ค่าซื้อวัตถุดิบและวัสดุประกอบที่ใช้ในการผลิต
- 2) ค่าใช้จ่ายในการผลิต (ค่าเชื้อเพลิงและค่าไฟฟ้าที่ใช้ในการผลิต ค่าติดตั้งซ่อมแซมและบำรุงรักษาสินค้าที่จำหน่ายให้ลูกค้า ค่าติดตั้งซ่อมแซมและบำรุงรักษาเครื่องจักร เครื่องมือฯ และค่าใช้จ่ายในการผลิตอื่นๆ)
- 3) ค่าซื้อสินค้าที่ซื้อมาจำหน่ายในสภาพเดิม
- 4) ค่าจ้างเหมาจ่ายให้สถานประกอบการอื่นผลิตสินค้าให้ โดยสถานประกอบการจัดหาวัสดุให้
- 5) ค่าธรรมเนียมที่จ่ายสำหรับลูกจ้างเช่า (แรงงานเช่า)
- 6) ค่าใช้จ่ายในการขายของสถานประกอบการ (ค่าโฆษณา ค่าขนส่งสินค้าที่ขาย ค่านายหน้า ค่าประกันภัย และค่าใช้จ่ายในการขายอื่นๆ)
- 7) ค่าใช้จ่ายในการบริหารและดำเนินงานของสถานประกอบการ (ค่าใช้จ่ายในการบริหารและดำเนินงานฯ หักด้วยค่าเช่าที่ดิน ค่าดอกเบี้ยจ่าย หนี้สูญ และขาดทุนจากการเปลี่ยนแปลงอัตราแลกเปลี่ยนฯ)
- 8) ดอกเบี้ยจ่าย หักด้วย ดอกเบี้ยรับ
- 9) ส่วนเปลี่ยนแปลงมูลค่าวัตถุดิบและวัสดุประกอบฯ คงเหลือ

Project Staff CD - ROM

Division - in - Charge **Surat Thani Provincial Statistical Office**
Tel. 0 727 2580

Production & Design **Statistical Information Integrating Group**
Statistical Forecasting Bureau
Tel. 0 2141 7494



STATISTICAL TABLES
ARE IN THE EXCEL FORMAT

PART 1 OPERATION INFORMATION OF MANUFACTURING
ESTABLISHMENTS BY SIZE OF ESTABLISHMENTS

STATISTICAL TABLES ARE IN THE EXCEL FORMAT

PART 1	OPERATION INFORMATION OF ESTABLISHMENTS BY SIZE OF ESTABLISHMENTS
TABLE 1	SUMMARY OF BASIC STATISTICS FOR MANUFACTURING ESTABLISHMENTS IN 2011 BY SIZE OF ESTABLISHMENT
TABLE 2	VALUE OF GROSS OUTPUT OF MANUFACTURING ESTABLISHMENTS IN 2011 BY SIZE OF ESTABLISHMENT
TABLE 3	INTERMEDIATE CONSUMPTION OF MANUFACTURING ESTABLISHMENTS IN 2011 BY SIZE OF ESTABLISHMENT
TABLE 4	PERSONS ENGAGED IN MANUFACTURING ESTABLISHMENTS IN 2011 BY WORK STATUS, SEX AND SIZE OF ESTABLISHMENT
TABLE 5	NUMBER OF MANUFACTURING ESTABLISHMENTS BY WORKING DAYS PER WEEK, WORKING HOURS PER DAY OF EMPLOYEES AND SIZE OF ESTABLISHMENT
TABLE 6	REMUNERATION IN 2011 BY SIZE OF ESTABLISHMENT
TABLE 7	NUMBER AND PERCENTAGE OF MANUFACTURING ESTABLISHMENTS BY PERCENTAGE OF CAPACITY UTILIZATION IN 2011 AND SIZE OF ESTABLISHMENT
TABLE 8	VALUE OF STOCKS AT THE BEGINNING AND THE END OF 2011 BY SIZE OF ESTABLISHMENT
TABLE 9	CHANGE IN VALUE OF STOCKS IN 2011 BY SIZE OF ESTABLISHMENT
TABLE 10	TOTAL EXPENSES OF MANUFACTURING ESTABLISHMENTS IN 2011 BY SIZE OF ESTABLISHMENT
TABLE 11	TOTAL RECEIPTS OF MANUFACTURING ESTABLISHMENTS IN 2011 BY SIZE OF ESTABLISHMENT
TABLE 12	BOOK VALUE OF FIXED ASSETS IN 2011 BY SIZE OF ESTABLISHMENT
TABLE 13	VALUE OF FIXED ASSETS CHANGED IN JANUARY – DECEMBER 2011 BY SIZE OF ESTABLISHMENT

PART 2 OPERATION INFORMATION OF MANUFACTURING
ESTABLISHMENTS BY DIVISION OF INDUSTRY

STATISTICAL TABLES ARE IN THE EXCEL FORMAT

PART 2	OPERATION INFORMATION OF MANUFACTURING ESTABLISHMENTS BY DIVISION OF INDUSTRY
TABLE 1	SUMMARY OF BASIC STATISTICS FOR MANUFACTURING ESTABLISHMENTS IN 2011 BY DIVISION OF INDUSTRY
TABLE 2	VALUE OF GROSS OUTPUT OF MANUFACTURING ESTABLISHMENTS IN 2011 BY DIVISION OF INDUSTRY
TABLE 3	INTERMEDIATE CONSUMPTION OF MANUFACTURING ESTABLISHMENTS IN 2011 BY DIVISION OF INDUSTRY
TABLE 4	PERSONS ENGAGED IN MANUFACTURING ESTABLISHMENTS IN 2011 BY WORK STATUS, SEX AND DIVISION OF INDUSTRY
TABLE 5	NUMBER OF MANUFACTURING ESTABLISHMENTS BY WORKING DAYS PER WEEK, WORKING HOURS PER DAY OF EMPLOYEES AND DIVISION OF INDUSTRY
TABLE 6	REMUNERATION IN 2011 BY DIVISION OF INDUSTRY
TABLE 7	NUMBER AND PERCENTAGE OF MANUFACTURING ESTABLISHMENTS BY PERCENTAGE OF CAPACITY UTILIZATION IN 2011 AND DIVISION OF INDUSTRY
TABLE 8	VALUE OF STOCKS AT THE BEGINNING AND THE END OF 2011 BY DIVISION OF INDUSTRY
TABLE 9	CHANGE IN VALUE OF STOCKS IN 2011 BY DIVISION OF INDUSTRY
TABLE 10	TOTAL EXPENSES OF MANUFACTURING ESTABLISHMENTS IN 2011 BY DIVISION OF INDUSTRY
TABLE 11	TOTAL RECEIPTS OF MANUFACTURING ESTABLISHMENTS IN 2011 BY DIVISION OF INDUSTRY
TABLE 12	BOOK VALUE OF FIXED ASSETS IN 2011 BY DIVISION OF INDUSTRY
TABLE 13	VALUE OF FIXED ASSETS CHANGED IN JANUARY – DECEMBER 2011 BY DIVISION OF INDUSTRY