



สำมะโนธุรกิจและอุตสาหกรรม พ.ศ. 2555

: อุตสาหกรรมการผลิต

THE 2012 BUSINESS AND INDUSTRIAL CENSUS

: MANUFACTURING INDUSTRY

จังหวัดสระบุรี

SARABURI PROVINCE



สำนักงานสถิติแห่งชาติ

กระทรวงเทคโนโลยีสารสนเทศและการสื่อสาร

NATIONAL STATISTICAL OFFICE

MINISTRY OF INFORMATION AND COMMUNICATION TECHNOLOGY

LIST OF STATISTICAL TABLES

- ✿ **Part 1 Operation information of manufacturing establishments
by size of establishments**
- ✿ **Part 2 Operation information of manufacturing establishments
by division of industry**

PROJECT STAFF CD-ROM

DISTRIBUTION

STATISTICAL TABLES ARE IN THE EXCEL FORMAT

- ✿ **Part 1 Operation information of manufacturing establishments
by size of establishments**
- ✿ **Part 2 Operation information of manufacturing establishments
by division of industry**

หน่วยงานที่เผยแพร่ สำนักงานสถิติพยากรณ์
สำนักงานสถิติแห่งชาติ
ศูนย์ราชการเฉลิมพระเกียรติ 80 พรรษา
อาคารรัฐประศาสนภักดี ชั้น 2 ถนนแจ้งวัฒนะ
เขตหลักสี่ กทม. 10210
โทร. 0 2141 7497
โทรสาร 0 2143 8132
ไปรษณีย์อิเล็กทรอนิกส์ binfopub@nso.go.th

หรือ สำนักงานสถิติจังหวัดสระบุรี
อาคารองค์การบริหารส่วนจังหวัดสระบุรี (เดิม) ชั้น 3
ถนนพิชัยณรงค์สงคราม ตำบลปากเพรียว อำเภอเมืองสระบุรี จังหวัดสระบุรี 18000
โทร. 0 3621 1618
โทรสาร 0 3621 2528
ไปรษณีย์อิเล็กทรอนิกส์ saraburi@nso.go.th

Distributed by Statistical Forecasting Bureau,
National Statistical Office,
The Government Complex Commemoration His Majesty The King's 80th
birthday Anniversary, Rattthaprasasanabhakti Building, 2nd Floor
Chaeng Watthana Rd., Laksi, Bangkok 10210, THAILAND
Tel. +66 (0) 2141 7497
Fax : +66 (0) 2143 8132
E-mail : binfopub@nso.go.th
<http://www.nso.go.th>

Or Saraburi Provincial Statistical Office
Saraburi Provincial Administration Organization Building (Old), 3rd Floor
Pichaironrongsongkhram Rd., Saraburi 18000, THAILAND
Tel. + 66 (0) 3621 1618
Fax : + 66 (0) 3621 2528
E-mail : saraburi@nso.go.th

ปีที่จัดพิมพ์ 2557
Published 2014

คำนำ

สถานการณ์ทางเศรษฐกิจในยุคโลกไร้พรมแดน มีผลทำให้โครงสร้างการดำเนินธุรกิจเปลี่ยนแปลงไป โดยเฉพาะอุตสาหกรรมการผลิตนับเป็นกิจกรรมทางเศรษฐกิจสาขาหนึ่งที่มีบทบาทอย่างมากต่อระบบเศรษฐกิจของประเทศไทย จึงเห็นได้ว่าโครงสร้างของระบบเศรษฐกิจของประเทศขึ้นอยู่กับอุตสาหกรรมค่อนข้างมาก ประกอบกับปัจจุบันมีอุตสาหกรรมผลิตใหม่ๆ เกิดขึ้น รวมทั้งการประกอบอุตสาหกรรมขนาดเล็ก และอุตสาหกรรมในครัวเรือน ก็มีบทบาทสำคัญต่อการเจริญเติบโตทางเศรษฐกิจโดยรวมของประเทศเพิ่มขึ้น ดังนั้นข้อมูลสถิติและสารสนเทศโครงสร้างพื้นฐานเกี่ยวกับการประกอบอุตสาหกรรมการผลิต จึงมีความสำคัญและจำเป็นสำหรับภาครัฐและเอกชนใช้ในการกำหนดนโยบายและวางแผนพัฒนาด้านเศรษฐกิจและอุตสาหกรรมทั้งในระดับประเทศ และระดับจังหวัด เพื่อเพิ่มศักยภาพการแข่งขันในเวทีการค้าโลก

ในการจัดทำสำมะโนธุรกิจและอุตสาหกรรมครั้งนี้ ได้ดำเนินการเก็บรวบรวมข้อมูลเป็น 2 ขั้นตอนคือ ขั้นการเก็บรวบรวมข้อมูลพื้นฐานของสถานประกอบการทุกประเภท และขั้นการเก็บรวบรวมข้อมูลรายละเอียดของสถานประกอบการ เฉพาะสถานประกอบการที่ประกอบธุรกิจทางการค้าและธุรกิจทางการบริการ และอุตสาหกรรมการผลิต

รายงานฉบับนี้ เป็นรายงานผลจากการเก็บรวบรวมข้อมูลรายละเอียดเฉพาะอุตสาหกรรมผลิตของสถานประกอบการที่ตั้งอยู่ในเขตเทศบาลและนอกเทศบาลของ**จังหวัดสระบุรี** ซึ่งดำเนินการเก็บรวบรวมข้อมูลในช่วงเดือนพฤษภาคม – สิงหาคม 2555 ข้อมูลที่นำเสนอเป็นผลการดำเนินการกิจการในรอบปี 2554 (1 มกราคม – 31 ธันวาคม 2554) โดยจำแนกข้อมูลตามการจัดประเภทมาตรฐานอุตสาหกรรมประเทศไทย ปี 2552 (Thailand Standard Industrial Classification: TSIC 2009) และขนาดของสถานประกอบการ (จำนวนคนทำงาน)

สำนักงานสถิติแห่งชาติ ใคร่ขอขอบคุณผู้ประกอบการและผู้เกี่ยวข้องทุกฝ่ายที่ได้ให้ความร่วมมือในการให้ข้อมูล ซึ่งข้อมูลที่ได้จะเป็นประโยชน์สำหรับผู้ใช้อข้อมูลทั้งภาครัฐบาลและภาคเอกชนต่อไป

บทสรุปสำหรับผู้บริหาร

ในปัจจุบันโครงสร้างอุตสาหกรรมการผลิตเปลี่ยนแปลงอย่างรวดเร็ว มีอุตสาหกรรมการผลิตใหม่ๆ เกิดขึ้น รวมทั้งการประกอบอุตสาหกรรมขนาดเล็ก และอุตสาหกรรมในครัวเรือน ก็มีบทบาทสำคัญต่อการเจริญเติบโต ทางเศรษฐกิจโดยรวมของประเทศเพิ่มขึ้น ดังนั้นข้อมูลสถิติและสารสนเทศโครงสร้างพื้นฐานเกี่ยวกับการประกอบอุตสาหกรรมดังกล่าว จึงมีความสำคัญและจำเป็นสำหรับภาครัฐ และเอกชนใช้ในการกำหนดนโยบายและวางแผนพัฒนาด้านเศรษฐกิจและอุตสาหกรรมทั้งในระดับประเทศ และระดับจังหวัด เพื่อเพิ่มศักยภาพการแข่งขันในเวทีการค้าโลก สำนักงานสถิติแห่งชาติและหน่วยงานหลักด้านเศรษฐกิจของประเทศ ได้แก่ สำนักงานเศรษฐกิจอุตสาหกรรม สำนักงานคณะกรรมการพัฒนาการเศรษฐกิจและสังคมแห่งชาติ ธนาคารแห่งประเทศไทย และกระทรวงพาณิชย์ เห็นควรให้มีการจัดทำสำมะโนอุตสาหกรรมทุก 5 ปี เพื่อให้ประเทศมีข้อมูลสถิติพื้นฐานที่สำคัญ ซึ่งทุกภาคส่วนสามารถใช้ประโยชน์ในการวางแผนพัฒนาประเทศร่วมกัน

สำนักงานสถิติแห่งชาติ ได้จัดทำสำมะโนธุรกิจทางการค้าและธุรกิจทางการบริการ มาแล้ว 3 ครั้ง ในปี 2509 2531 และ 2545 และจัดทำสำมะโนอุตสาหกรรม มาแล้ว 3 ครั้งเช่นกัน ในปี 2507 2540 และ 2550 สำหรับในปี 2555 ครบรอบ 10 ปี การทำสำมะโนธุรกิจทางการค้าและธุรกิจทางการบริการ และครบรอบ 5 ปี การทำสำมะโนอุตสาหกรรม สำนักงานสถิติแห่งชาติ จึงได้บูรณาการการจัดทำสำมะโนดังกล่าวไปพร้อมกันภายใต้ชื่อ “โครงการสำมะโนธุรกิจและอุตสาหกรรม พ.ศ. 2555”

สำหรับข้อมูลที่นำเสนอในรายงานฉบับนี้เป็นผลการสำมะโนธุรกิจและอุตสาหกรรม พ.ศ. 2555 : อุตสาหกรรมการผลิต ซึ่งการเก็บรวบรวมข้อมูลรายละเอียดในปี 2554 ของสถานประกอบการอุตสาหกรรมการผลิตที่ตั้งอยู่ในจังหวัดสระบุรี และประกอบกิจกรรมทางเศรษฐกิจ

ตามการจัดประเภทมาตรฐานอุตสาหกรรมประเทศไทย ปี 2552 (Thailand Standard Industrial Classification: TSIC-2009) โดยได้ดำเนินการเก็บรวบรวมข้อมูลในระหว่างเดือนพฤษภาคม – สิงหาคม พ.ศ. 2555 สรุปดังนี้

1. จำนวนสถานประกอบการ จำแนกตามหมวดย่อยอุตสาหกรรม

ผลจากการสำมะโนธุรกิจและอุตสาหกรรม พ.ศ. 2555 : อุตสาหกรรมการผลิต พบว่า จังหวัดสระบุรีมีสถานประกอบการอุตสาหกรรมการผลิตจำนวน 1,426 แห่ง

เมื่อพิจารณาหมวดย่อยอุตสาหกรรมพบว่า สถานประกอบการส่วนใหญ่อยู่ในหมวดย่อยอุตสาหกรรมการผลิตผลิตภัณฑ์โลหะประดิษฐ์ (ยกเว้นเครื่องจักรและอุปกรณ์) จำนวน 254 แห่ง คิดเป็นร้อยละ 17.8 รองลงมาคือ การผลิตเสื้อผ้าเครื่องแต่งกาย จำนวน 248 แห่ง คิดเป็นร้อยละ 17.4 การผลิตผลิตภัณฑ์อาหาร จำนวน 241 แห่ง คิดเป็นร้อยละ 16.9 และการผลิตผลิตภัณฑ์อื่นๆ ที่ทำจากแร่โลหะ จำนวน 228 แห่ง คิดเป็นร้อยละ 16.0 สำหรับการประกอบอุตสาหกรรมการผลิตในหมวดย่อยอื่น ๆ นอกเหนือจากที่กล่าวข้างต้น มีสัดส่วนต่ำกว่าร้อยละ 6.0 (แผนภูมิ ก)

**แผนภูมิ ก ร้อยละของสถานประกอบการอุตสาหกรรมการผลิต
จำแนกตามหมวดย่อยอุตสาหกรรม**

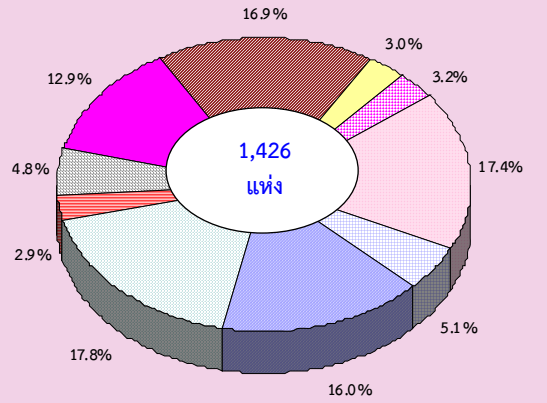

- หมวดย่อย 10 การผลิตผลิตภัณฑ์อาหาร
- หมวดย่อย 11 การผลิตเครื่องตี๋ม
- หมวดย่อย 13 การผลิตสิ่งทอ
- หมวดย่อย 14 การผลิตเสื้อผ้าเครื่องแต่งกาย
- หมวดย่อย 16 การผลิตไม้และผลิตภัณฑ์จากไม้และไม้ก๊อก (ยกเว้นเฟอร์นิเจอร์) การผลิตสิ่งของจากฟางและวัสดุจากสานอื่นๆ
- หมวดย่อย 23 การผลิตผลิตภัณฑ์อื่นๆ ที่ทำจากแร่โลหะ
- หมวดย่อย 25 การผลิตผลิตภัณฑ์โลหะประดิษฐ์ (ยกเว้นเครื่องจักรและอุปกรณ์)
- หมวดย่อย 29 การผลิตยานยนต์ รถพ่วง และรถกึ่งพ่วง
- หมวดย่อย 33 การซ่อมและการติดตั้งเครื่องจักรและอุปกรณ์
- หมวดย่อยอื่นๆ ได้แก่ หมวดย่อย 15, 17 - 22, 24, 26 - 28, 30 - 32 และ 38

2. ขนาดของสถานประกอบการ

เมื่อพิจารณาขนาดของสถานประกอบการพบว่า ส่วนใหญ่เป็นสถานประกอบการที่มีขนาดคนทำงาน 1 - 15 คน จำนวน 1,107 แห่ง หรือคิดเป็นร้อยละ 77.6 โดยสถานประกอบการที่เหลือจำนวน 319 แห่ง หรือคิดเป็นร้อยละ 22.4 เป็นสถานประกอบการที่มีขนาดคนทำงานตั้งแต่ 16 คนขึ้นไป ซึ่งแบ่งออกเป็นสถานประกอบการที่มีขนาดคนทำงาน 16 - 25 คน จำนวน 72 แห่ง คิดเป็นร้อยละ 5.0 สถานประกอบการที่มีขนาดคนทำงานมากกว่า 200 คน จำนวน 70 แห่ง คิดเป็นร้อยละ 4.9 สถานประกอบการที่มีขนาดคนทำงาน 31 - 50 คน จำนวน 42 แห่ง คิดเป็นร้อยละ 2.9 และสถานประกอบการที่มีขนาดคนทำงาน 26 - 30 คน จำนวน 31 แห่ง คิดเป็นร้อยละ 2.2 (แผนภูมิ ข)

**แผนภูมิ ข จำนวนสถานประกอบการอุตสาหกรรม
การผลิต จำแนกตามขนาดของสถานประกอบการ**

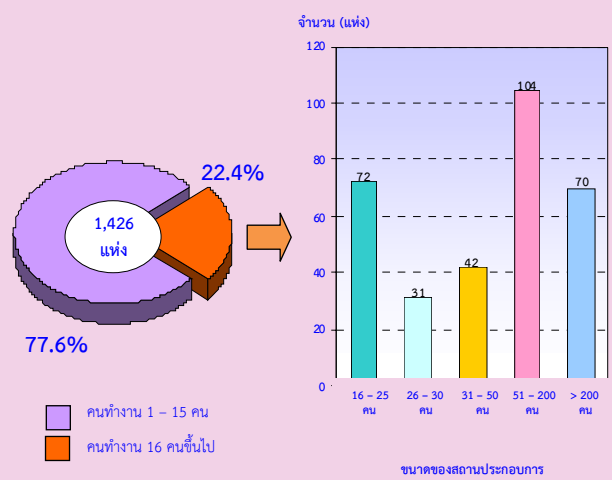

3. รูปแบบการจัดตั้งตามกฎหมาย

สำหรับรูปแบบการจัดตั้งตามกฎหมายพบว่า สถานประกอบการส่วนใหญ่มีรูปแบบการจัดตั้งเป็นส่วนบุคคล จำนวน 986 แห่ง คิดเป็นร้อยละ 69.2 รองลงมาคือ บริษัทจำกัด บริษัทจำกัด (มหาชน) จำนวน 272 แห่ง คิดเป็นร้อยละ 19.1 และห้างหุ้นส่วนจำกัด ห้างหุ้นส่วนสามัญนิติบุคคล จำนวน 156 แห่ง คิดเป็นร้อยละ 10.9 นอกจากนี้มีสถานประกอบการเพียง 12 แห่ง หรือคิดเป็นร้อยละ 0.8 เท่านั้นที่จัดตั้งเป็นส่วนราชการ รัฐวิสาหกิจ สหกรณ์ และอื่นๆ (แผนภูมิ ค)

**แผนภูมิ ค ร้อยละของสถานประกอบการอุตสาหกรรม
การผลิต จำแนกตามรูปแบบการจัดตั้งตามกฎหมาย**

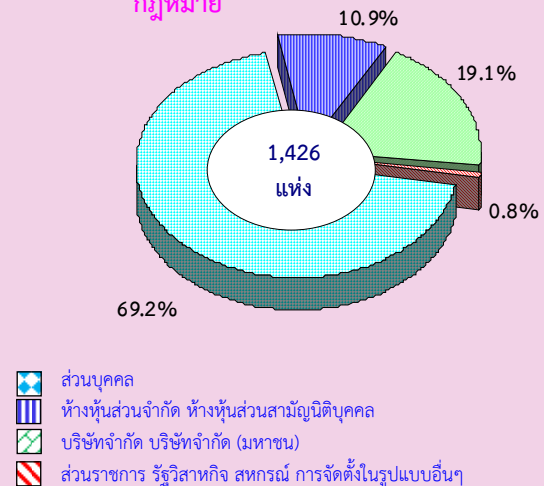

4. รูปแบบการจัดตั้งทางเศรษฐกิจ

เมื่อพิจารณาารูปแบบการจัดตั้งทางเศรษฐกิจ พบว่า สถานประกอบการส่วนใหญ่มีรูปแบบการจัดตั้งทางเศรษฐกิจเป็นสำนักงานแห่งเดียว จำนวน 1,328 แห่ง คิดเป็นร้อยละ 93.1 นอกจากนี้มีสถานประกอบการเพียงเล็กน้อยเท่านั้นที่มีการจัดตั้งทางเศรษฐกิจเป็นสำนักงานสาขา จำนวน 65 แห่ง คิดเป็นร้อยละ 4.6 และสำนักงานใหญ่ จำนวน 33 แห่ง คิดเป็นร้อยละ 2.3 ตามลำดับ (แผนภูมิ ง)

แผนภูมิ ง ร้อยละของสถานประกอบการอุตสาหกรรมการผลิต จำแนกตามรูปแบบการจัดตั้งทางเศรษฐกิจ

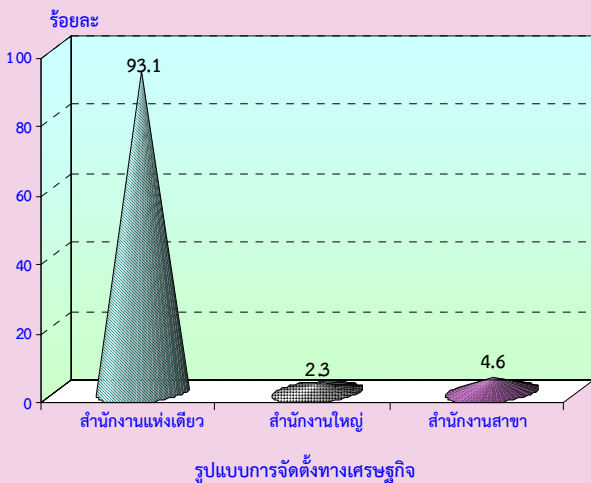

5. ระยะเวลาในการดำเนินงาน

สำหรับระยะเวลาในการดำเนินงาน พบว่า สถานประกอบการส่วนใหญ่มีระยะเวลาในการดำเนินงาน 10 – 19 ปี จำนวน 583 แห่ง คิดเป็นร้อยละ 40.9 รองลงมา มีระยะเวลาในการดำเนินงาน 5 – 9 ปี จำนวน 414 แห่ง คิดเป็นร้อยละ 29.0 ระยะเวลาในการดำเนินงาน 20 – 29 ปี จำนวน 203 แห่ง คิดเป็นร้อยละ 14.2 และระยะเวลาในการดำเนินงานน้อยกว่า 5 ปี จำนวน 165 แห่ง คิดเป็นร้อยละ 11.6 นอกจากนี้มีสถานประกอบการเพียง 61 แห่ง หรือคิดเป็นร้อยละ 4.3 เท่านั้นที่มีระยะเวลาในการดำเนินงานตั้งแต่ 30 ปีขึ้นไป (แผนภูมิ จ)

แผนภูมิ จ ร้อยละของสถานประกอบการอุตสาหกรรมการผลิต จำแนกตามระยะเวลาในการดำเนินงาน

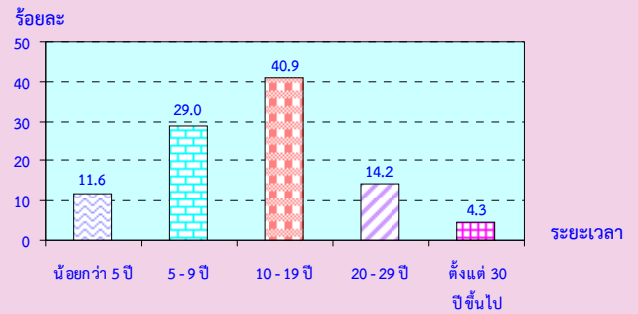

6. ทุนจดทะเบียน

สถานประกอบการอุตสาหกรรมการผลิตส่วนใหญ่ จำนวน 1,061 แห่ง หรือคิดเป็นร้อยละ 74.4 ไม่มีทุนจดทะเบียน โดยสถานประกอบการที่เหลือ จำนวน 365 แห่ง หรือคิดเป็นร้อยละ 25.6 มีทุนจดทะเบียน

เมื่อพิจารณาสถานประกอบการที่มีทุนจดทะเบียน จำนวน 365 แห่ง พบว่า สถานประกอบการส่วนใหญ่มีมูลค่าทุนจดทะเบียนน้อยกว่า 10 ล้านบาท จำนวน 238 แห่ง คิดเป็นร้อยละ 65.2 รองลงมา มีมูลค่าทุนจดทะเบียนตั้งแต่ 10 – 99 ล้านบาท จำนวน 72 แห่ง คิดเป็นร้อยละ 19.7 และมีมูลค่าทุนจดทะเบียนมากกว่า 99 ล้านบาท จำนวน 55 แห่ง คิดเป็นร้อยละ 15.1 ตามลำดับ (แผนภูมิ ฉ)

แผนภูมิ ฉ ร้อยละของสถานประกอบการอุตสาหกรรมการผลิต จำแนกตามทุนจดทะเบียน

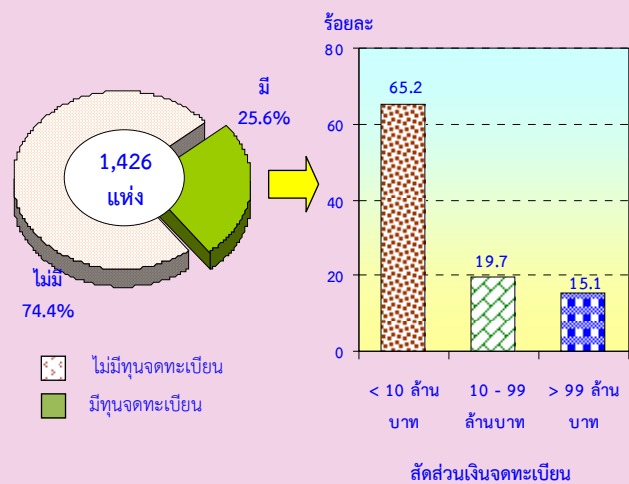

7. อัตราการใช้กำลังการผลิต

สถานประกอบการอุตสาหกรรมการผลิตส่วนใหญ่มีอัตราการใช้กำลังการผลิตมากกว่าหรือเท่ากับร้อยละ 80 จำนวน 1,053 แห่ง คิดเป็นร้อยละ 73.8 รองลงมามีอัตราการใช้กำลังการผลิตร้อยละ 50 – 79 จำนวน 312 แห่ง คิดเป็นร้อยละ 21.9 และมีอัตราการใช้กำลังการผลิตน้อยกว่าร้อยละ 50 จำนวน 62 แห่ง คิดเป็นร้อยละ 4.3 ตามลำดับ (แผนภูมิ ข)

แผนภูมิ ข ร้อยละของสถานประกอบการอุตสาหกรรมการผลิต จำแนกตามอัตราการใช้กำลังการผลิต

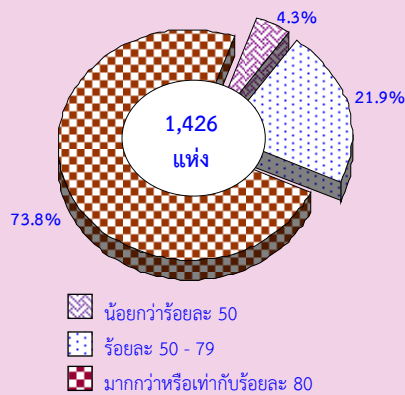

8. จำนวนคนทำงานและลูกจ้าง

จังหวัดสระบุรีมีจำนวนคนทำงานและลูกจ้างในสถานประกอบการอุตสาหกรรมการผลิตทั้งสิ้น 79,393 และ 77,620 คน ตามลำดับ

เมื่อพิจารณาจำนวนคนทำงานและลูกจ้าง จำแนกตามหมวดย่อยอุตสาหกรรม พบว่า อุตสาหกรรมการผลิตผลิตภัณฑ์อื่นๆ ที่ทำจากแร่ โลหะ มีจำนวนคนทำงานและลูกจ้างสูงที่สุด เท่ากับ 36,014 และ 35,843 คน คิดเป็นร้อยละ 45.4 และ 46.2 ตามลำดับ รองลงมาคือ การผลิตผลิตภัณฑ์อาหารมีจำนวนคนทำงานและลูกจ้าง เท่ากับ 17,872 และ 17,522 คน คิดเป็นร้อยละ 22.5 และ 22.6 ตามลำดับ (แผนภูมิ ข)

แผนภูมิ ข จำนวนคนทำงานและลูกจ้างของ

สถานประกอบการอุตสาหกรรมการผลิต จำแนกตามหมวดย่อยอุตสาหกรรม

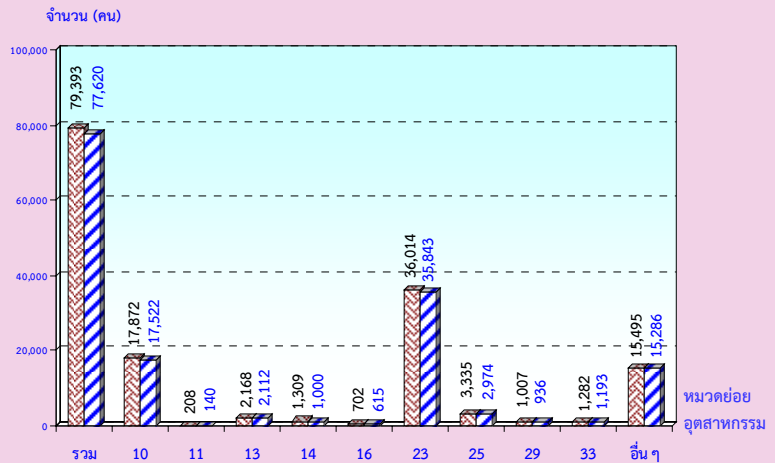

หมายเหตุ : คนทำงาน หมายถึง เจ้าของกิจการหรือหุ้นส่วนที่ทำงานโดยไม่ได้รับค่าจ้าง เงินเดือน และลูกจ้าง

คนทำงาน ลูกจ้าง

หมวดย่อยอุตสาหกรรม:

หมวดย่อย 10 การผลิตผลิตภัณฑ์อาหาร

หมวดย่อย 11 การผลิตเครื่องตี

หมวดย่อย 13 การผลิตสิ่งทอ

หมวดย่อย 14 การผลิตเสื้อผ้าเครื่องแต่งกาย

หมวดย่อย 16 การผลิตไม้และผลิตภัณฑ์จากไม้และไม้ก๊อก (ยกเว้นเฟอร์นิเจอร์)

การผลิตสิ่งของจากฟางและวัสดุถักสานอื่นๆ

หมวดย่อย 23 การผลิตผลิตภัณฑ์อื่นๆ ที่ทำจากแร่โลหะ

หมวดย่อย 25 การผลิตผลิตภัณฑ์โลหะประดิษฐ์ (ยกเว้นเครื่องจักรและอุปกรณ์)

หมวดย่อย 29 การผลิตยานยนต์ รถพ่วง และรถกึ่งพ่วง

หมวดย่อย 33 การซ่อมและการติดตั้งเครื่องจักรและอุปกรณ์

หมวดย่อยอื่นๆ ได้แก่ หมวดย่อย 15, 17 - 22, 24, 26 - 28, 30 - 32 และ 38

9. ค่าตอบแทนแรงงาน

ลูกจ้างที่ปฏิบัติงานในจังหวัดสระบุรีได้รับค่าตอบแทนแรงงานในสถานประกอบการอุตสาหกรรมการผลิตทั้งสิ้น 10.6 พันล้านบาท หรือได้รับค่าตอบแทนแรงงานเฉลี่ยต่อคนต่อปี ประมาณ 136,151.5 บาท

เมื่อพิจารณาค่าตอบแทนแรงงานจำแนกตามหมวดย่อยอุตสาหกรรม พบว่า สถานประกอบการอุตสาหกรรมการผลิตผลิตภัณฑ์อื่นๆ ที่ทำจากแร่ โลหะ มีมูลค่าค่าตอบแทนแรงงานสูงที่สุดประมาณ 4.7 พันล้านบาท รองลงมาคือ การผลิตผลิตภัณฑ์อาหาร ซึ่งได้รับค่าตอบแทนแรงงานประมาณ 2.6 พันล้านบาท (แผนภูมิ ฉ)

**แผนภูมิ ฌ ค่าตอบแทนแรงงานของสถานประกอบการ
อุตสาหกรรมการผลิต จำแนกตามหมวดย่อย
อุตสาหกรรม**

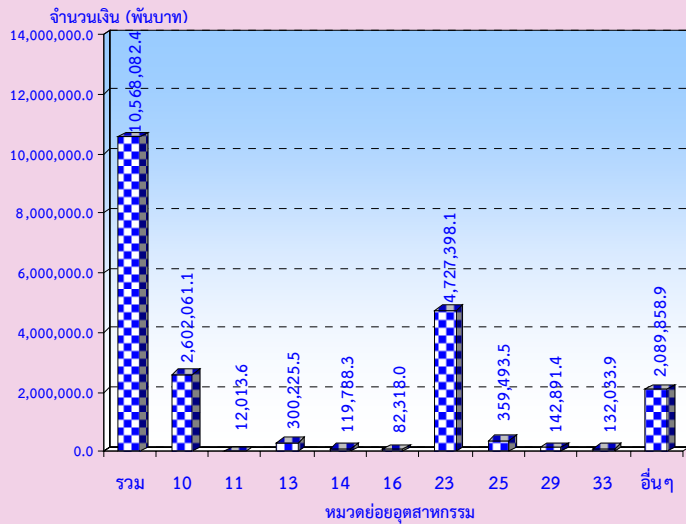

หมวดย่อยอุตสาหกรรม:

- หมวดย่อย 10 การผลิตผลิตภัณฑ์อาหาร
- หมวดย่อย 11 การผลิตเครื่องตี
- หมวดย่อย 13 การผลิตสิ่งทอ
- หมวดย่อย 14 การผลิตเสื้อผ้าเครื่องแต่งกาย
- หมวดย่อย 16 การผลิตไม้และผลิตภัณฑ์จากไม้และไม้ก๊อก (ยกเว้นเฟอร์นิเจอร์)
- การผลิตสิ่งของจากฟางและวัสดุจากสถานอื่นๆ
- หมวดย่อย 23 การผลิตผลิตภัณฑ์อื่นๆ ที่ทำจากแร่โลหะ
- หมวดย่อย 25 การผลิตผลิตภัณฑ์โลหะประดิษฐ์ (ยกเว้นเครื่องจักรและอุปกรณ์)
- หมวดย่อย 29 การผลิตยานยนต์ รถพ่วง และรถกึ่งพ่วง
- หมวดย่อย 33 การซ่อมและการติดตั้งเครื่องจักรและอุปกรณ์
- หมวดย่อยอื่นๆ ได้แก่ หมวดย่อย 15, 17 - 22, 24, 26 - 28, 30 - 32 และ 38

**10. มูลค่าการผลิต ค่าใช้จ่ายชั้นกลาง และ
มูลค่าเพิ่ม**

จังหวัดสระบุรีมีมูลค่าการผลิตที่เกิดจากสถานประกอบการอุตสาหกรรมการผลิตทั้งสิ้น 193.6 พันล้านบาท โดยมีค่าใช้จ่ายชั้นกลางประมาณ 153.3 พันล้านบาท และมีมูลค่าเพิ่มที่เกิดจากสถานประกอบการอุตสาหกรรมการผลิตทั้งสิ้น 40.3 พันล้านบาท

เมื่อพิจารณามูลค่าเพิ่มจำแนกตามหมวดย่อยอุตสาหกรรม พบว่า มูลค่าเพิ่มส่วนใหญ่เกิดขึ้นจากสถานประกอบการอุตสาหกรรมการผลิตผลิตภัณฑ์อื่นๆ ที่ทำจากแร่โลหะ โดยมีมูลค่าเพิ่มประมาณ 17.2 พันล้านบาท คิดเป็นร้อยละ 42.7 รองลงมาเกิดจากการผลิตผลิตภัณฑ์อาหาร ซึ่งมีมูลค่าเพิ่มประมาณ 8.7 พันล้านบาท คิดเป็นร้อยละ 21.5 ตามลำดับ

นอกจากนี้มูลค่าเพิ่มเกิดขึ้นจากสถานประกอบการอุตสาหกรรมผลิตอื่นๆ ด้วยเช่นกัน โดยมีมูลค่าเพิ่มประมาณ 10.6 พันล้านบาท หรือคิดเป็นร้อยละ 26.4 และมูลค่าเพิ่มส่วนใหญ่เกิดขึ้นจากสถานประกอบการอุตสาหกรรมการผลิตผลิตภัณฑ์ยางและพลาสติก โดยมีมูลค่าเพิ่มประมาณ 5.8 พันล้านบาท หรือคิดเป็นร้อยละ 14.5 (แผนภูมิ ฌ)

**แผนภูมิ ฌ มูลค่าเพิ่มของสถานประกอบการ
อุตสาหกรรมการผลิต จำแนกตาม
หมวดย่อยอุตสาหกรรม**

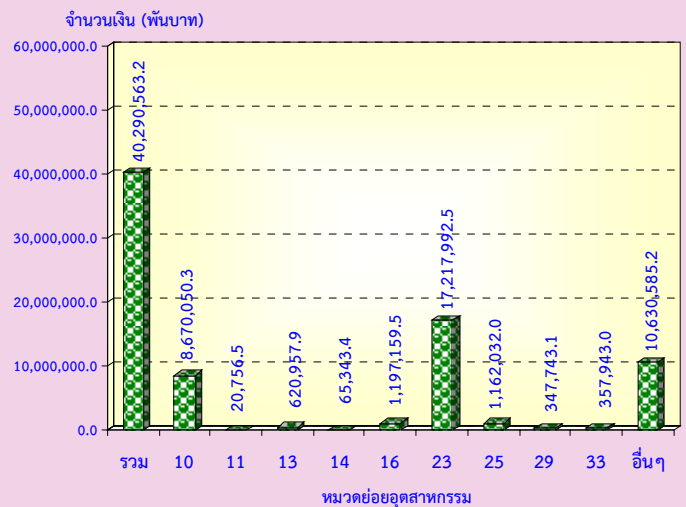

มูลค่าเพิ่ม คำนวณโดย มูลค่าการผลิต หักด้วยค่าใช้จ่ายชั้นกลาง

มูลค่าการผลิต หมายถึง รายรับของสถานประกอบการในรอบปี 2554

ค่าใช้จ่ายชั้นกลาง หมายถึง รายจ่ายที่ใช้ในการดำเนินการในขบวนการผลิตของสถานประกอบการในรอบปี 2554

หมวดย่อยอุตสาหกรรม:

- หมวดย่อย 10 การผลิตผลิตภัณฑ์อาหาร
- หมวดย่อย 11 การผลิตเครื่องตี
- หมวดย่อย 13 การผลิตสิ่งทอ
- หมวดย่อย 14 การผลิตเสื้อผ้าเครื่องแต่งกาย
- หมวดย่อย 16 การผลิตไม้และผลิตภัณฑ์จากไม้และไม้ก๊อก (ยกเว้นเฟอร์นิเจอร์)
- การผลิตสิ่งของจากฟางและวัสดุจากสถานอื่นๆ
- หมวดย่อย 23 การผลิตผลิตภัณฑ์อื่นๆ ที่ทำจากแร่โลหะ
- หมวดย่อย 25 การผลิตผลิตภัณฑ์โลหะประดิษฐ์ (ยกเว้นเครื่องจักรและอุปกรณ์)
- หมวดย่อย 29 การผลิตยานยนต์ รถพ่วง และรถกึ่งพ่วง
- หมวดย่อย 33 การซ่อมและการติดตั้งเครื่องจักรและอุปกรณ์
- หมวดย่อยอื่นๆ ได้แก่ หมวดย่อย 15, 17 - 22, 24, 26 - 28, 30 - 32 และ 38

11. สรุปและข้อเสนอแนะของสถานประกอบการ

ผลจากการสำมะโนธุรกิจและอุตสาหกรรม พ.ศ. 2555 : อุตสาหกรรมการผลิต จังหวัดสระบุรี พบว่า มีจำนวนสถานประกอบการอุตสาหกรรม การผลิตทั้งสิ้นประมาณ 1,426 แห่ง โดยส่วนใหญ่ หรือประมาณร้อยละ 77.6 เป็นสถานประกอบการ ที่มีขนาดคนทำงาน 1 – 15 คน และส่วนใหญ่ ประกอบอุตสาหกรรมการผลิตเกี่ยวกับการผลิต ผลิตภัณฑ์โลหะประดิษฐ์ (ยกเว้นเครื่องจักรและ อุปกรณ์) สำหรับคนทำงานในสถานประกอบการ อุตสาหกรรมการผลิตมีจำนวนทั้งสิ้นประมาณ 79,393 คน และมีการจ้างงานหรือมีลูกจ้างทั้งสิ้น ประมาณ 77,620 คน โดยได้รับค่าตอบแทนต่อคน ต่อปีประมาณ 136,151.5 บาท ส่วนมูลค่าผลผลิต มีมูลค่าประมาณ 193.6 พันล้านบาท ค่าใช้จ่ายชั้น กลางประมาณ 153.3 พันล้านบาท และมูลค่าเพิ่ม ประมาณ 40.3 พันล้านบาท

● ความช่วยเหลือที่ต้องการจาก หน่วยงานของรัฐ

สถานประกอบการอุตสาหกรรม การผลิตส่วนใหญ่ จำนวน 867 แห่ง หรือคิดเป็นร้อยละ 60.8 ไม่ต้องการความช่วยเหลือจากหน่วยงาน ภาครัฐ โดยสถานประกอบการอุตสาหกรรม การผลิตที่เหลือ จำนวน 559 แห่ง หรือคิดเป็นร้อยละ 39.2 ต้องการความช่วยเหลือจากหน่วยงานภาครัฐ

เมื่อพิจารณาสถานประกอบการ อุตสาหกรรมการผลิตที่ต้องการความช่วยเหลือ จากหน่วยงานภาครัฐ จำนวน 559 แห่ง พบว่า สถานประกอบการอุตสาหกรรม การผลิตส่วนใหญ่ ต้องการให้ภาครัฐช่วยเหลือด้านการลดต้นทุน

การผลิต จำนวน 286 แห่ง คิดเป็นร้อยละ 51.1 รองลงมาคือ จัดหาแหล่งเงินกู้ดอกเบี้ยต่ำ จำนวน 274 แห่ง คิดเป็นร้อยละ 48.9 ลดภาษีหรือยกเว้น ภาษีนำเข้าวัตถุดิบเครื่องมือ เครื่องจักรฯ จำนวน 197 แห่ง คิดเป็นร้อยละ 35.2 ส่งเสริมการลงทุน ให้แก่ผู้ประกอบการ จำนวน 164 แห่ง คิดเป็น ร้อยละ 29.3 เพิ่มวงเงินสินเชื่อให้แก่ผู้ประกอบการ จำนวน 128 แห่ง คิดเป็นร้อยละ 22.9 และจัดหา ฝึกอบรมและพัฒนาฝีมือแรงงาน จำนวน 113 แห่ง คิดเป็นร้อยละ 20.2 ตามลำดับ

● ปัญหาในการดำเนินกิจการ

สถานประกอบการอุตสาหกรรม การผลิตส่วนใหญ่ จำนวน 1,015 แห่ง หรือคิดเป็น ร้อยละ 71.2 ไม่มีปัญหาในการดำเนินกิจการ โดยสถานประกอบการอุตสาหกรรม การผลิตที่เหลือ จำนวน 411 แห่ง หรือคิดเป็นร้อยละ 28.8 มีปัญหา ในการดำเนินกิจการ

เมื่อพิจารณาสถานประกอบการ อุตสาหกรรมการผลิตที่มีปัญหาในการดำเนิน กิจการ จำนวน 411 แห่ง พบว่า สถานประกอบการ อุตสาหกรรมการผลิตส่วนใหญ่มีปัญหาด้านเงินทุน ไม่เพียงพอ จำนวน 192 แห่ง คิดเป็นร้อยละ 46.8 รองลงมาคือ ขาดแคลนแรงงาน จำนวน 143 แห่ง คิดเป็นร้อยละ 34.7 ตลาดการผลิต จำนวน 138 แห่ง คิดเป็นร้อยละ 33.5 ขาดแคลนวัตถุดิบที่ใช้ ในการผลิตจำนวน 99 แห่ง คิดเป็นร้อยละ 24.1 นโยบายด้านการค้าของรัฐบาลไม่แน่นอน จำนวน 87 แห่ง คิดเป็นร้อยละ 21.3 และอื่นๆ จำนวน 31 แห่ง คิดเป็นร้อยละ 7.5 ตามลำดับ

สารบัญแผนภูมิ

- แผนภูมิ ก ร้อยละของสถานประกอบการอุตสาหกรรมการผลิต จำแนกตามหมวดย่อยอุตสาหกรรม
- แผนภูมิ ข จำนวนสถานประกอบการอุตสาหกรรมการผลิต จำแนกตามขนาดของสถานประกอบการ
- แผนภูมิ ค ร้อยละของสถานประกอบการอุตสาหกรรมการผลิต จำแนกตามรูปแบบการจัดตั้งตามกฎหมาย
- แผนภูมิ ง ร้อยละของสถานประกอบการอุตสาหกรรมการผลิต จำแนกตามรูปแบบการจัดตั้งทางเศรษฐกิจ
- แผนภูมิ จ ร้อยละของสถานประกอบการอุตสาหกรรมการผลิต จำแนกตามระยะเวลาในการดำเนินกิจการ
- แผนภูมิ ฉ ร้อยละของสถานประกอบการอุตสาหกรรมการผลิต จำแนกตามทุนจดทะเบียน
- แผนภูมิ ช ร้อยละของสถานประกอบการอุตสาหกรรมการผลิต จำแนกตามอัตราการใช้กำลังการผลิต
- แผนภูมิ ซ จำนวนคนทำงานและลูกจ้างของสถานประกอบการอุตสาหกรรมการผลิต จำแนกตามหมวดย่อยอุตสาหกรรม
- แผนภูมิ ฌ ค่าตอบแทนแรงงานของสถานประกอบการอุตสาหกรรมการผลิต จำแนกตาม หมวดย่อยอุตสาหกรรม
- แผนภูมิ ฎ มูลค่าเพิ่มของสถานประกอบการอุตสาหกรรมการผลิต จำแนกตามหมวดย่อยอุตสาหกรรม
- แผนภูมิ ฏ ร้อยละของสถานประกอบการอุตสาหกรรมการผลิต จำแนกตามความต้องการให้ภาครัฐช่วยเหลือ 5 อันดับแรก
- แผนภูมิ ฏ ร้อยละของสถานประกอบการอุตสาหกรรมการผลิต จำแนกตามการมีปัญหาในการดำเนินกิจการ

สารบัญตาราง

- ตาราง ก จำนวนและร้อยละของสถานประกอบการอุตสาหกรรมการผลิต จำแนกตามลักษณะของสถานประกอบการ
- ตาราง ข จำนวนและร้อยละของสถานประกอบการอุตสาหกรรมการผลิต จำแนกตามหมวดย่อยอุตสาหกรรม
- ตาราง ค จำนวนและร้อยละของคนทำงาน ลูกจ้าง และค่าตอบแทนแรงงาน จำแนกตามขนาดของสถานประกอบการ และหมวดย่อยอุตสาหกรรม
- ตาราง ง มูลค่าผลผลิต และมูลค่าเพิ่มของสถานประกอบการอุตสาหกรรมการผลิต จำแนกตามขนาดของสถานประกอบการ และหมวดย่อยอุตสาหกรรม
- ตาราง จ มูลค่าผลผลิต และมูลค่าเพิ่มเฉลี่ยต่อสถานประกอบการ และต่อคนทำงาน จำแนกตามขนาดของสถานประกอบการ และหมวดย่อยอุตสาหกรรม

บทที่ 1

บทนำ

1.1 ความเป็นมา

สำนักงานสถิติแห่งชาติ ได้จัดทำสำมะโนธุรกิจทางการค้าและธุรกิจทางการบริการและสำมะโนอุตสาหกรรมทุก 10 ปี ตามข้อเสนอแนะขององค์การสหประชาชาติ เพื่อให้ประเทศมีข้อมูลพื้นฐานที่สำคัญทางด้านธุรกิจทางการค้า ธุรกิจทางการบริการ และอุตสาหกรรมการผลิตอย่างต่อเนื่อง โดยสำมะโนธุรกิจทางการค้าและธุรกิจทางการบริการได้จัดทำมาแล้ว 3 ครั้งในปี 2509 2531 และ 2545 สำมะโนอุตสาหกรรมจัดทำมาแล้ว 3 ครั้ง เช่นกัน ในปี 2507 2540 และ 2550 สำหรับในปี 2555 จะครบรอบ 10 ปีการจัดทำสำมะโนธุรกิจทางการค้าและธุรกิจทางการบริการ

สืบเนื่องมาจากปัจจุบันโครงสร้างด้านเศรษฐกิจมีการเปลี่ยนแปลงรวดเร็วมากตามที่กล่าวมาแล้ว ทำให้หน่วยงานหลักด้านเศรษฐกิจของประเทศ คือ สำนักงานเศรษฐกิจอุตสาหกรรม กระทรวงอุตสาหกรรม สำนักงานคณะกรรมการพัฒนาการเศรษฐกิจและสังคมแห่งชาติ ธนาคารแห่งประเทศไทย และกระทรวงพาณิชย์ มีความจำเป็นต้องใช้ข้อมูลที่ทันสมัยเพื่อใช้ในการวิเคราะห์และติดตามสถานการณ์ด้านเศรษฐกิจของประเทศและภูมิภาค จึงขอให้สำนักงานสถิติแห่งชาติจัดทำข้อมูลสำมะโนอุตสาหกรรมจากเดิมทุก 10 ปี เป็นจัดทำทุก 5 ปี ประกอบกับปัจจุบันประเทศต่างๆ ส่วนใหญ่ได้มีการจัดทำสำมะโนด้านเศรษฐกิจทุก 5 ปี

ดังนั้น สำนักงานสถิติแห่งชาติ จึงได้วางแผนปรับการจัดทำสำมะโนอุตสาหกรรมเป็นประจำทุก 5 ปี โดยจะเริ่มดำเนินการในปี 2555 โดยบูรณาการดำเนินการไปพร้อมกับการสำมะโนธุรกิจทางการค้าและธุรกิจทางการบริการในปี 2555

สำหรับการเก็บรวบรวมข้อมูลแบ่งเป็น 2 ขั้นตอนคือ ขั้นการเก็บรวบรวมข้อมูลพื้นฐานของสถานประกอบการทุกประเภท และขั้นการเก็บรวบรวมข้อมูลรายละเอียดของสถานประกอบการเฉพาะสถานประกอบการที่ประกอบธุรกิจทางการค้าธุรกิจทางการบริการ และอุตสาหกรรมการผลิต

1.2 วัตถุประสงค์

1) เพื่อเก็บรวบรวมข้อมูลที่สำคัญทางด้านอุตสาหกรรมการผลิต เช่น จำนวนสถานประกอบการ ประเภทอุตสาหกรรม จำนวนคนทำงาน ลูกจ้าง ค่าตอบแทนแรงงาน มูลค่าซื้อวัตถุดิบ และวัสดุประกอบในการผลิตและค่าใช้จ่ายในการดำเนินงานของสถานประกอบการ มูลค่าขายผลผลิต และรายรับของสถานประกอบการ ผลิตภัณฑ์และวัตถุดิบคงเหลือ รวมทั้งมูลค่าสินทรัพย์ถาวรของสถานประกอบการ เป็นต้น

2) เพื่อใช้ในการจัดทำบัญชีประชาชาติ และสร้างตารางปัจจัยการผลิตและผลผลิตของประเทศ

1.3 ขอบข่ายและคัมรวม

สถานประกอบการทั่วประเทศที่อยู่ในขอบข่ายสำมะโนธุรกิจและอุตสาหกรรม ได้แก่ สถานประกอบการที่ดำเนินกิจการเกี่ยวกับการผลิต ตามการจัดประเภทมาตรฐานอุตสาหกรรมประเทศไทย ปี 2552 (Thailand Standard Industrial Classification: TSIC-2009)

คัมรวมสถานประกอบการอุตสาหกรรมการผลิตทุกแห่งที่ตั้งอยู่ในเขตเทศบาล และนอกเขตเทศบาลของจังหวัดสระบุรี

1.4 คาบเวลาอ้างอิง

ข้อมูลที่เกี่ยวข้องเป็นข้อมูลของสถานประกอบการที่ดำเนินกิจการในรอบ 12 เดือน (การดำเนินกิจการระหว่าง 1 มกราคม – 31 ธันวาคม 2554)

1.5 รายการข้อมูลที่เกี่ยวข้อง

1) ข้อมูลทั่วไปของสถานประกอบการ ได้แก่ ชื่อ ที่ตั้ง และสถานที่ติดต่อของสถานประกอบการ รูปแบบการจัดตั้งตามกฎหมาย รูปแบบการจัดตั้งทางเศรษฐกิจ การมีต่างประเทศร่วมลงทุนหรือถือหุ้น

2) คนทำงานและค่าตอบแทนแรงงาน

3) ต้นทุนการผลิตและค่าใช้จ่ายของสถานประกอบการ

4) ผลผลิตและรายรับของสถานประกอบการ

5) สินทรัพย์ หนี้สิน และแหล่งเงินทุนของสถานประกอบการ

6) การวิจัยและพัฒนา ด้านวิทยาศาสตร์ เทคโนโลยีและนวัตกรรม

7) ผลกระทบจากอุทกภัยต่อสถานประกอบการในปี 2554

8) ความคิดเห็นและข้อเสนอแนะของสถานประกอบการ

1.6 ประโยชน์ที่จะได้รับ

ข้อมูลที่ได้จะเป็นประโยชน์สำหรับผู้ใช้อข้อมูลทั้งในภาครัฐบาลและเอกชนที่สำคัญ ดังนี้

ภาครัฐ

1) ใช้ในการวางแผนและกำหนดนโยบายการพัฒนาเศรษฐกิจด้านอุตสาหกรรมผลิตทั้งในระดับประเทศและระดับท้องถิ่น เพื่อเสริมสร้างศักยภาพของอุตสาหกรรมให้สามารถแข่งขันได้ในเวทีการค้าโลก

2) ใช้ในการจัดทำดัชนีชี้วัดภาวะเศรษฐกิจและภาวะการดำเนินการ เช่น ผลิตภัณท์มวลรวม ตารางปัจจัยการผลิตและ

ผลผลิตของประเทศ สัดส่วนแรงงานในภาคการผลิต เป็นต้น

3) ใช้ในการวิเคราะห์สถานการณ์และจัดทำแผนส่งเสริมวิสาหกิจขนาดกลางและขนาดย่อมของประเทศ

4) ใช้ประกอบการพิจารณากำหนดนโยบายออกกฎหมายและมาตรการต่างๆ เพื่อส่งเสริมและกำหนดทิศทางการประกอบอุตสาหกรรมการผลิตให้เป็นไปตามแนวนโยบายที่กำหนดไว้

5) เป็นข้อมูลพื้นฐานในการวางแผนจัดหาโครงสร้างพื้นฐาน (Infrastructure) เพื่อสนับสนุนอุตสาหกรรมผลิตของประเทศ

6) ใช้ในการพัฒนาระบบข้อมูลเพื่อการวางแผนเตือนภัยทางเศรษฐกิจและสังคม

7) ใช้ประโยชน์ในทางสถิติเพื่อจัดทำกรอบตัวอย่าง สำหรับการเก็บรวบรวมข้อมูลจากสถานประกอบการของหน่วยสถิติต่างๆ

ภาคเอกชน

1) ผู้ประกอบการใช้ข้อมูลพื้นฐานและข้อมูลการดำเนินงานเป็นเครื่องมือสำหรับการวิเคราะห์สถานการณ์ด้านเศรษฐกิจ รวมทั้งการวางแผนตัดสินใจเกี่ยวกับการลงทุนขยายกิจการ/สาขา บริหารและควบคุมการดำเนินงานในด้านต่างๆ ให้มีประสิทธิภาพยิ่งขึ้น

2) ใช้ข้อมูลเป็นมาตรฐาน เพื่อเปรียบเทียบ (Benchmark) ผลการดำเนินงานของตนกับกิจการอื่นๆ ในอุตสาหกรรม ประเภทเดียวกัน หรือขนาดต่างๆ

3) สำหรับ นักวิชาการ นักวิจัย และสถาบันการศึกษา นำไปศึกษาวิเคราะห์ต่อยอดสร้างนวัตกรรม เพื่อสนับสนุน ส่งเสริม และพัฒนาอุตสาหกรรมผลิตที่อยู่ในความสนใจ และเรื่องต่างๆ ที่เกี่ยวข้อง

บทที่ 2

สรุปข้อมูลที่สำคัญ

2.1 ข้อมูลทั่วไปของสถานประกอบการ

อุตสาหกรรมการผลิต

2.1.1 จำนวนและขนาดของสถานประกอบการ

ผลจากการสำมะโนธุรกิจและอุตสาหกรรม พ.ศ. 2555 : อุตสาหกรรมการผลิต พบว่า จังหวัดสระบุรีมีสถานประกอบการอุตสาหกรรมการผลิตจำนวนทั้งสิ้น 1,426 แห่ง

เมื่อพิจารณาตามขนาดของสถานประกอบการพบว่า ส่วนใหญ่เป็นสถานประกอบการที่มีขนาดคนทำงาน 1 – 15 คน จำนวน 1,107 แห่ง คิดเป็นร้อยละ 77.6 รองลงมาคือ สถานประกอบการที่มีคนทำงาน 51 – 200 คน จำนวน 104 แห่ง คิดเป็นร้อยละ 7.3 สถานประกอบการที่มีคนทำงาน 16 – 25 คน จำนวน 72 แห่ง คิดเป็นร้อยละ 5.0 สถานประกอบการที่มีคนทำงานมากกว่า 200 คน จำนวน 70 แห่ง คิดเป็นร้อยละ 4.9 และสถานประกอบการที่มีคนทำงาน 31 – 50 คน จำนวน 42 แห่ง คิดเป็นร้อยละ 3.0 ส่วนสถานประกอบการที่มีขนาดคนทำงาน 26 – 30 คน มีจำนวนน้อยที่สุด โดยมีเพียง 31 แห่ง หรือคิดเป็นร้อยละ 2.2 เท่านั้น

2.1.2 รูปแบบการจัดตั้งตามกฎหมาย

สำหรับรูปแบบการจัดตั้งตามกฎหมาย พบว่าสถานประกอบการส่วนใหญ่มีรูปแบบการจัดตั้งเป็นส่วนบุคคล จำนวน 986 แห่ง คิดเป็นร้อยละ 69.2 รองลงมาคือ บริษัทจำกัด บริษัทจำกัด (มหาชน) จำนวน 272 แห่ง คิดเป็นร้อยละ 19.1 และห้างหุ้นส่วนจำกัด ห้างหุ้นส่วนสามัญนิติบุคคล จำนวน 156 แห่ง คิดเป็น

ร้อยละ 10.9 นอกจากนี้มีสถานประกอบการเพียง 12 แห่งเท่านั้นที่มีรูปแบบการจัดตั้งเป็นส่วนราชการ รัฐวิสาหกิจ สหกรณ์ และอื่นๆ

2.1.3 รูปแบบการจัดตั้งทางเศรษฐกิจ

เมื่อพิจารณารูปแบบการจัดตั้งทางเศรษฐกิจ พบว่า สถานประกอบการส่วนใหญ่มีรูปแบบการจัดตั้งทางเศรษฐกิจเป็นสำนักงานแห่งเดียว จำนวน 1,328 แห่ง คิดเป็นร้อยละ 93.1 นอกจากนี้มีสถานประกอบการเพียงเล็กน้อยเท่านั้นที่มีการจัดตั้งทางเศรษฐกิจเป็นสำนักงานสาขา จำนวน 65 แห่ง คิดเป็นร้อยละ 4.6 และสำนักงานใหญ่ จำนวน 33 แห่ง คิดเป็นร้อยละ 2.3 ตามลำดับ

2.1.4 ระยะเวลาในการดำเนินกิจการ

สำหรับระยะเวลาในการดำเนินกิจการพบว่า สถานประกอบการส่วนใหญ่มีระยะเวลาในการดำเนินกิจการ 10 – 19 ปี จำนวน 583 แห่ง คิดเป็นร้อยละ 40.9 รองลงมามีระยะเวลาในการดำเนินกิจการ 5 – 9 ปี จำนวน 414 แห่ง คิดเป็นร้อยละ 29.0 ระยะเวลาในการดำเนินกิจการ 20 – 29 ปี จำนวน 203 แห่ง คิดเป็นร้อยละ 14.2 ระยะเวลาในการดำเนินกิจการน้อยกว่า 5 ปี จำนวน 165 แห่ง คิดเป็นร้อยละ 11.6 นอกจากนี้มีสถานประกอบการเพียง 61 แห่ง หรือคิดเป็นร้อยละ 4.3 เท่านั้นที่มีระยะเวลาในการดำเนินกิจการตั้งแต่ 30 ปีขึ้นไป

ตาราง ก จำนวนและร้อยละของสถานประกอบการอุตสาหกรรมการผลิต จำแนกตามลักษณะของสถานประกอบการ

ลักษณะของสถานประกอบการ	จำนวน	ร้อยละ
รวม	1,426	100.0
ขนาดของสถานประกอบการ		
1 – 15 คน	1,107	77.6
16 – 25 คน	72	5.0
26 – 30 คน	31	2.2
31 – 50 คน	42	3.0
51 – 200 คน	104	7.3
มากกว่า 200 คน	70	4.9
รูปแบบการจัดตั้งตามกฎหมาย		
ส่วนบุคคล	986	69.2
ห้างหุ้นส่วนจำกัด ห้างหุ้นส่วนสามัญนิติบุคคล	156	10.9
บริษัทจำกัด บริษัทจำกัด (มหาชน)	272	19.1
ส่วนราชการ รัฐวิสาหกิจ สหกรณ์ และอื่นๆ	12	0.8
รูปแบบการจัดตั้งทางเศรษฐกิจ		
สำนักงานแห่งเดียว	1,328	93.1
สำนักงานใหญ่	33	2.3
สำนักงานสาขา	65	4.6
ระยะเวลาในการดำเนินกิจการ		
น้อยกว่า 5 ปี	165	11.6
5 – 9 ปี	414	29.0
10 – 19 ปี	583	40.9
20 – 29 ปี	203	14.2
ตั้งแต่ 30 ปีขึ้นไป	61	4.3

2.1.5 หมวดย่อยอุตสาหกรรม

เมื่อพิจารณาตามหมวดย่อยอุตสาหกรรม พบว่า สถานประกอบการส่วนใหญ่ประกอบอุตสาหกรรมเกี่ยวกับการผลิตผลิตภัณฑ์โลหะประดิษฐ์ (ยกเว้นเครื่องจักรและอุปกรณ์) จำนวน 254 แห่ง คิดเป็นร้อยละ 17.8 รองลงมาคือ การผลิตเสื้อผ้าเครื่องแต่งกาย จำนวน 248 แห่ง คิดเป็น

ร้อยละ 17.4 การผลิตผลิตภัณฑ์อาหาร จำนวน 241 แห่ง คิดเป็นร้อยละ 16.9 และการผลิตผลิตภัณฑ์อื่นๆ ที่ทำจากแร่โลหะ จำนวน 228 แห่ง คิดเป็นร้อยละ 16.0 สำหรับสถานประกอบการอุตสาหกรรมหมวดย่อยอื่น ๆ นอกเหนือจากที่กล่าวข้างต้น มีจำนวนต่ำกว่าร้อยละ 6.0

ตาราง ข จำนวนและร้อยละของสถานประกอบการอุตสาหกรรมการผลิต จำแนกตามหมวดย่อยอุตสาหกรรม

หมวดย่อยอุตสาหกรรม	จำนวน	ร้อยละ
รวม	1,426	100.0
การผลิตผลิตภัณฑ์อาหาร	241	16.9
การผลิตเครื่องตี๋ม	43	3.0
การผลิตสิ่งทอ	45	3.2
การผลิตเสื้อผ้าเครื่องแต่งกาย	248	17.4
การผลิตเครื่องหนังและผลิตภัณฑ์ที่เกี่ยวข้อง	2	0.1
การผลิตไม้และผลิตภัณฑ์จากไม้และไม้ก๊อ (ยกเว้นเฟอร์นิเจอร์) การผลิตสิ่งของจากฟางและวัสดุถักสานอื่นๆ	73	5.1
การผลิตกระดาษและผลิตภัณฑ์กระดาษ	7	0.5
การพิมพ์และการผลิตซ้ำสื่อบันทึกข้อมูล	32	2.2
การผลิตเคมีภัณฑ์และผลิตภัณฑ์เคมี การผลิตถ่านโค้กและผลิตภัณฑ์ที่ได้จากการถลุงปิโตรเลียม	29	2.0
การผลิตเภสัชภัณฑ์ เคมีภัณฑ์ที่ใช้รักษาโรค ผลิตภัณฑ์จากพืชและสัตว์ที่ใช้รักษาโรค	3	0.2
การผลิตผลิตภัณฑ์ยางและพลาสติก	22	1.5
การผลิตผลิตภัณฑ์อื่นๆ ที่ทำจากแร่โลหะ	228	16.0
การผลิตโลหะขั้นมูลฐาน	11	0.8
การผลิตผลิตภัณฑ์โลหะประดิษฐ์ (ยกเว้นเครื่องจักรและอุปกรณ์)	254	17.8
การผลิตอุปกรณ์ไฟฟ้า การผลิตผลิตภัณฑ์คอมพิวเตอร์ อิเล็กทรอนิกส์ และอุปกรณ์ที่ใช้ในทางทัศนศาสตร์	8	0.6
การผลิตเครื่องจักรและเครื่องมือ ซึ่งมีได้จัดประเภทไว้ในที่อื่น	10	0.7
การผลิตยานยนต์ รถพ่วง และรถกึ่งพ่วง	42	3.0
การผลิตอุปกรณ์ขนส่งอื่นๆ	2	0.1
การผลิตเฟอร์นิเจอร์	21	1.5
การผลิตผลิตภัณฑ์อื่นๆ	35	2.5
การซ่อมและการติดตั้งเครื่องจักรและอุปกรณ์	68	4.8
การเก็บรวบรวมของเสีย การบำบัด และการกำจัดของเสีย รวมถึงการนำของเสียกลับมาใช้ใหม่	2	0.1

2.2 ข้อมูลสถิติที่สำคัญ จำแนกตามขนาดของสถานประกอบการ และหมวดย่อยอุตสาหกรรม

2.2.1 คนทำงานและค่าตอบแทนแรงงาน

1) จำนวนคนทำงาน

ผลจากการสำมะโนธุรกิจและอุตสาหกรรม พ.ศ. 2555 : อุตสาหกรรมการผลิต พบว่า จังหวัดสระบุรีมีจำนวนคนทำงานในสถานประกอบการอุตสาหกรรมการผลิตทั้งสิ้น 79,393 คน

เมื่อพิจารณาจำนวนคนทำงานจำแนกตามขนาดของสถานประกอบการ พบว่า คนทำงานส่วนใหญ่ทำงานในสถานประกอบการที่มีคนทำงานมากกว่า 200 คน มีจำนวน 60,288 คน คิดเป็นร้อยละ 75.9 รองลงมาคือ สถานประกอบการที่มีคนทำงาน 51 – 200 คน จำนวน 11,187 คน คิดเป็นร้อยละ 14.1 สถานประกอบการที่มีคนทำงาน 1 – 15 คน จำนวน 3,961 คน คิดเป็นร้อยละ 5.0 สถานประกอบการที่มีคนทำงาน 31 – 50 คน จำนวน 1,667 คน คิดเป็นร้อยละ 2.1 สถานประกอบการที่มีคนทำงาน 16 – 25 คน จำนวน 1,418 คน คิดเป็นร้อยละ 1.8 ส่วนสถานประกอบการที่มีคนทำงาน 26 – 30 คน มีจำนวนคนทำงานน้อยที่สุดเพียง 872 คน หรือคิดเป็นร้อยละ 1.1 เท่านั้น

หากพิจารณาจำนวนคนทำงานจำแนกตามหมวดย่อยอุตสาหกรรม พบว่า ส่วนใหญ่ทำงานในสถานประกอบการอุตสาหกรรมการผลิตผลิตภัณฑ์อื่นๆ ที่ทำจากแร่โลหะ จำนวน 36,014 คน คิดเป็นร้อยละ 45.4 รองลงมาคือ การผลิตผลิตภัณฑ์อาหาร จำนวน 17,872 คน คิดเป็นร้อยละ 22.5 ตามลำดับส่วนการผลิตเครื่องหนังและผลิตภัณฑ์ที่เกี่ยวข้อง มีจำนวนคนทำงานน้อยที่สุดเพียง 9 คนเท่านั้น

2) จำนวนลูกจ้าง

จังหวัดสระบุรีมีจำนวนลูกจ้างในสถานประกอบการอุตสาหกรรมการผลิตทั้งสิ้น 77,620 คน

เมื่อพิจารณาจำนวนลูกจ้างจำแนกตามขนาดของสถานประกอบการ พบว่า ลูกจ้างส่วนใหญ่ทำงานในสถานประกอบการที่มีคนทำงานมากกว่า 200 คน จำนวน 60,287 คน คิดเป็นร้อยละ

77.7 รองลงมาคือ สถานประกอบการที่มีคนทำงาน 51 – 200 คน จำนวน 11,156 คน คิดเป็นร้อยละ 14.4 สถานประกอบการที่มีคนทำงาน 1 – 15 คน จำนวน 2,330 คน คิดเป็นร้อยละ 3.0 สถานประกอบการที่มีคนทำงาน 31 – 50 คน จำนวน 1,650 คน คิดเป็นร้อยละ 2.1 สถานประกอบการที่มีคนทำงาน 16 – 25 คน จำนวน 1,360 คน คิดเป็นร้อยละ 1.7 ส่วนสถานประกอบการที่มีคนทำงาน 26 – 30 คน มีจำนวนลูกจ้างน้อยที่สุดเพียง 838 คน หรือคิดเป็นร้อยละ 1.1 เท่านั้น

หากพิจารณาจำนวนลูกจ้างจำแนกตามหมวดย่อยอุตสาหกรรม พบว่า ลูกจ้างส่วนใหญ่ปฏิบัติงานในสถานประกอบการอุตสาหกรรมการผลิตผลิตภัณฑ์อื่นๆ ที่ทำจากแร่โลหะ จำนวน 35,843 คน คิดเป็นร้อยละ 46.2 รองลงมาคือ การผลิตผลิตภัณฑ์อาหาร จำนวน 17,522 คน คิดเป็นร้อยละ 22.6 ตามลำดับส่วนการผลิตเครื่องหนังและผลิตภัณฑ์ที่เกี่ยวข้อง มีจำนวนลูกจ้างน้อยที่สุดเพียง 6 คนเท่านั้น

3) ค่าตอบแทนแรงงาน

ลูกจ้างที่ปฏิบัติงานในจังหวัดสระบุรีได้รับค่าตอบแทนแรงงานในสถานประกอบการอุตสาหกรรมการผลิตทั้งสิ้น 10.6 พันล้านบาท

เมื่อพิจารณาจำแนกตามขนาดของสถานประกอบการ พบว่า ลูกจ้างในสถานประกอบการที่มีคนทำงานมากกว่า 200 คน ได้รับค่าตอบแทนแรงงานสูงสุดประมาณ 8.5 พันล้านบาท รองลงมาคือ สถานประกอบการที่มีคนทำงาน 51 – 200 คน ได้รับค่าตอบแทนแรงงานประมาณ 1.4 พันล้านบาท ส่วนสถานประกอบการที่มีคนทำงาน 26 – 30 คน มีมูลค่าค่าตอบแทนแรงงานต่ำที่สุดประมาณ 97.4 ล้านบาท

หากพิจารณาจำแนกตามหมวดย่อยอุตสาหกรรม พบว่า ลูกจ้างในสถานประกอบการอุตสาหกรรมการผลิตผลิตภัณฑ์

อื่นๆ ที่ทำจากแร่โลหะ ได้รับค่าตอบแทนแรงงาน สูงที่สุดประมาณ 4.7 พันล้านบาท รองลงมาคือ การผลิตผลิตภัณฑ์อาหาร มีมูลค่าค่าตอบแทนแรงงาน ประมาณ 2.6 พันล้านบาท และการผลิตผลิตภัณฑ์ ยางและพลาสติก มีมูลค่าค่าตอบแทนแรงงาน ประมาณ 1.0 พันล้านบาท

สำหรับค่าตอบแทนแรงงานเฉลี่ยในสถาน ประกอบการอุตสาหกรรมการผลิตต่อคนต่อปี ประมาณ 136,151.5 บาท

เมื่อพิจารณาจำแนกตามขนาดของสถาน ประกอบการ พบว่า ลูกจ้างในสถานประกอบการที่มีคนทำงานมากกว่า 200 คน ได้รับค่าตอบแทน แรงงานเฉลี่ยต่อคนต่อปีสูงสุด ประมาณ 140,739.9 บาท รองลงมาคือ สถานประกอบการที่มีคนทำงาน

51 – 200 คน ได้รับค่าตอบแทนแรงงานเฉลี่ย ต่อคนต่อปีประมาณ 129,825.7 บาท ส่วน สถานประกอบการที่มีคนทำงาน 1 – 15 คน ได้รับค่าตอบแทนแรงงานเฉลี่ยต่อคน ต่อปีต่ำที่สุดประมาณ 92,251.5 บาท

หากพิจารณาจำแนกตามหมวดย่อย อุตสาหกรรม พบว่า ลูกจ้างในสถานประกอบการ อุตสาหกรรมการผลิตอุปกรณ์ไฟฟ้า การผลิต ผลิตภัณฑ์คอมพิวเตอร์ อิเล็กทรอนิกส์ และ อุปกรณ์ที่ใช้ในทางทัศนศาสตร์ มีค่าตอบแทน แรงงานเฉลี่ยต่อคนต่อปีสูงสุดประมาณ 196,950.1 บาท

ตาราง ค จำนวนและร้อยละของพนักงาน ลูกจ้าง และค่าตอบแทนแรงงาน จำแนกตามขนาดของสถานประกอบการ และหมวดย่อยอุตสาหกรรม

ขนาดของสถานประกอบการ/ หมวดย่อยอุตสาหกรรม	จำนวน สถานประ- กอบการ	คนทำงาน		ลูกจ้าง		ค่าตอบแทนแรงงาน	
		จำนวน	ร้อยละ	จำนวน	ร้อยละ	มูลค่า (พันบาท)	เฉลี่ยต่อคนต่อปี (บาท)
รวม	1,426	79,393	100.0	77,620	100.0	10,568,082.4	136,151.5
ขนาดของสถานประกอบการ							
1 – 15 คน	1,107	3,961	5.0	2,330	3.0	214,946.0	92,251.5
16 – 25 คน	72	1,418	1.8	1,360	1.7	136,585.4	100,430.4
26 – 30 คน	31	872	1.1	838	1.1	97,400.1	116,229.3
31 – 50 คน	42	1,667	2.1	1,650	2.1	186,028.0	112,744.2
51 – 200 คน	104	11,187	14.1	11,156	14.4	1,448,335.1	129,825.7
มากกว่า 200 คน	70	60,288	75.9	60,287	77.7	8,484,787.6	140,739.9
หมวดย่อยอุตสาหกรรม							
การผลิตผลิตภัณฑ์อาหาร	241	17,872	22.5	17,522	22.6	2,602,061.1	148,502.5
การผลิตเครื่องดื่ม	43	208	-	140	-	12,013.6	85,811.4
การผลิตสิ่งทอ	45	2,168	2.7	2,112	2.7	300,225.5	142,152.2
การผลิตเสื้อผ้าเครื่องแต่งกาย	248	1,309	1.6	1,000	1.3	119,788.3	119,788.3
การผลิตเครื่องหนังและผลิตภัณฑ์ที่เกี่ยวข้อง	2	9	-	6	-	D	D
การผลิตไม้และผลิตภัณฑ์จากไม้และไม้กึ่งอก (ยกเว้นเฟอร์นิเจอร์) การผลิตสิ่งของ จากฟางและวัสดุอีกสานอื่นๆ	73	702	-	615	-	82,318.0	133,850.4
การผลิตกระดาษและผลิตภัณฑ์กระดาษ	7	1,560	2.0	1,555	2.0	91,098.6	58,584.3
การพิมพ์และการผลิตซ้ำสื่อบันทึกข้อมูล	32	167	-	107	-	13,442.9	125,634.9
การผลิตเคมีภัณฑ์และผลิตภัณฑ์เคมี การผลิตถ่านโค้กและผลิตภัณฑ์ที่ได้จาก การกลั่นปิโตรเลียม	29	1,445	1.8	1,430	1.8	186,355.1	130,318.2
การผลิตเภสัชภัณฑ์ เคมีภัณฑ์ที่ใช้รักษาโรค ผลิตภัณฑ์จากพืชและสัตว์ที่ใช้รักษาโรค	3	240	-	239	-	D	D
การผลิตผลิตภัณฑ์ยางและพลาสติก	22	6,817	8.6	6,807	8.8	1,000,157.9	146,930.8
การผลิตผลิตภัณฑ์อื่นๆ ที่ทำจากแร่โลหะ	228	36,014	45.4	35,843	46.2	4,727,398.1	131,891.8
การผลิตโลหะขั้นมูลฐาน	11	2,967	3.7	2,957	3.8	413,835.0	139,951.0
การผลิตผลิตภัณฑ์โลหะประดิษฐ์ (ยกเว้นเครื่องจักรและอุปกรณ์)	254	3,335	4.2	2,974	3.8	359,493.5	120,878.8
การผลิตอุปกรณ์ไฟฟ้า การผลิตผลิตภัณฑ์ คอมพิวเตอร์ อิเล็กทรอนิกส์ และอุปกรณ์ ในทางทัศนศาสตร์	8	1,065	1.3	1,062	1.4	209,161.0	196,950.1
การผลิตเครื่องจักรและเครื่องมือ ซึ่งมิได้จัดประเภทไว้ในที่อื่น	10	725	-	719	-	98,795.7	137,407.0
การผลิตยานยนต์ รถพ่วง และรถกึ่งพ่วง	42	1,007	1.3	936	1.2	142,891.4	152,661.8
การผลิตอุปกรณ์ขนส่งอื่นๆ	2	47	-	46	-	D	D
การผลิตเฟอร์นิเจอร์	21	261	-	232	-	22,883.1	98,634.1
การผลิตผลิตภัณฑ์อื่นๆ	35	175	-	117	-	7,921.3	67,703.3
การซ่อมและการติดตั้งเครื่องจักรและอุปกรณ์	68	1,282	1.6	1,193	1.5	132,033.9	110,673.9
การเก็บรวบรวมของเสีย การบำบัดและ การกำจัดของเสียรวมถึงการนำของเสีย กลับมาใช้ใหม่	2	17	-	9	-	D	D

หมายเหตุ : - ไม่มีข้อมูล หรือข้อมูลมีค่าเป็น 0 หรือมีข้อมูลจำนวนน้อย
D หมายถึง ตัวเลขที่ไม่เปิดเผย

ตาราง ง มูลค่าผลผลิต และมูลค่าเพิ่มของสถานประกอบการอุตสาหกรรมการผลิต จำแนกตามขนาดของสถานประกอบการ และหมวดย่อยอุตสาหกรรม

ขนาดของสถานประกอบการ/ หมวดย่อยอุตสาหกรรม	มูลค่าผลผลิต		มูลค่าเพิ่ม		มูลค่าเพิ่มต่อ มูลค่าผลผลิต (ร้อยละ)
	มูลค่า (พันบาท)	ร้อยละ	มูลค่า (พันบาท)	ร้อยละ	
รวม	193,614,788.4	100.0	40,290,563.2	100.0	20.8
ขนาดของสถานประกอบการ					
1 – 15 คน	2,287,796.8	1.2	685,810.4	1.7	30.0
16 – 25 คน	2,743,396.3	1.4	899,617.8	2.2	32.8
26 – 30 คน	1,443,973.9	0.7	460,950.4	1.2	31.9
31 – 50 คน	3,268,793.2	1.7	839,668.0	2.1	25.7
51 – 200 คน	42,234,550.2	21.8	9,512,668.1	23.6	22.5
มากกว่า 200 คน	141,636,278.0	73.2	27,891,848.5	69.2	19.7
หมวดย่อยอุตสาหกรรม					
การผลิตผลิตภัณฑ์อาหาร	31,825,606.5	16.4	8,670,050.3	21.5	27.2
การผลิตเครื่องดื่มน้ำ	47,339.3	-	20,756.5	-	43.8
การผลิตสิ่งทอ	1,877,469.2	1.0	620,957.9	1.5	33.1
การผลิตเสื้อผ้าเครื่องแต่งกาย	314,273.4	-	65,343.4	-	20.8
การผลิตเครื่องหนังและผลิตภัณฑ์ที่เกี่ยวข้อง	D	D	D	D	D
การผลิตไม้และผลิตภัณฑ์จากไม้และไม้ก๊อก (ยกเว้นเฟอร์นิเจอร์)	4,139,396.2	2.1	1,197,159.5	3.0	28.9
การผลิตสิ่งของจากฟางและวัสดุถักสานอื่นๆ					
การผลิตกระดาษและผลิตภัณฑ์กระดาษ	968,218.0	-	221,070.5	-	22.8
การพิมพ์และการผลิตซ้ำสื่อบันทึกข้อมูล	78,972.8	-	24,380.9	-	30.9
การผลิตเคมีภัณฑ์และผลิตภัณฑ์เคมี การผลิตถ่านโค้กและผลิตภัณฑ์ที่ได้จากการถลุงปิโตรเลียม	13,171,959.4	6.8	2,228,583.7	5.5	16.9
การผลิตเภสัชภัณฑ์ เคมีภัณฑ์ที่ใช้รักษาโรค และผลิตภัณฑ์จากพืชและสัตว์ที่ใช้รักษาโรค	D	D	D	D	D
การผลิตผลิตภัณฑ์ยางและพลาสติก	30,701,650.7	15.9	5,833,486.4	14.5	19.0
การผลิตผลิตภัณฑ์อื่นๆ ที่ทำจากแร่โลหะ	78,987,078.8	40.8	17,217,992.5	42.7	21.8
การผลิตโลหะขั้นมูลฐาน	13,822,258.2	7.1	969,407.8	2.4	7.0
การผลิตผลิตภัณฑ์โลหะประดิษฐ์ (ยกเว้นเครื่องจักรและอุปกรณ์)	6,835,610.2	3.5	1,162,032.0	2.9	17.0
การผลิตอุปกรณ์ไฟฟ้า การผลิตผลิตภัณฑ์คอมพิวเตอร์อิเล็กทรอนิกส์ และอุปกรณ์ที่ใช้ในทางทัศนศาสตร์	3,292,151.4	1.7	610,283.9	1.5	18.5
การผลิตเครื่องจักรและเครื่องมือ ซึ่งมีได้จัดประเภทไว้ในที่อื่น	1,604,031.9	-	386,817.2	1.0	24.1
การผลิตยานยนต์ รถพ่วง และรถกึ่งพ่วง	3,701,891.3	1.9	347,743.1	-	9.4
การผลิตอุปกรณ์ขนส่งอื่นๆ	D	D	D	D	D
การผลิตเฟอร์นิเจอร์	502,483.4	-	131,310.8	-	26.1
การผลิตผลิตภัณฑ์อื่นๆ	31,667.8	-	14,015.5	-	44.3
การซ่อมและการติดตั้งเครื่องจักรและอุปกรณ์	1,021,495.8	-	357,943.0	-	35.0
การเก็บรวบรวมของเสีย การบำบัด และการกำจัดของเสีย รวมถึงการนำของเสียกลับมาใช้ใหม่	D	D	D	D	D

หมายเหตุ : - ไม่มีข้อมูล หรือข้อมูลมีค่าเป็น 0 หรือมีข้อมูลจำนวนน้อย

D หมายถึง ตัวเลขที่ไม่เปิดเผย

2.2.2 มูลค่าผลผลิต

จังหวัดสระบุรีมีมูลค่าผลผลิตที่เกิดจากสถานประกอบการอุตสาหกรรมการผลิตทั้งสิ้น 193.6 พันล้านบาท

เมื่อพิจารณามูลค่าผลผลิตจำแนกตามขนาดของสถานประกอบการ พบว่า มูลค่าผลผลิตส่วนใหญ่เกิดจากสถานประกอบการที่มีคนทำงานมากกว่า 200 คน โดยมีมูลค่าผลผลิตประมาณ 141.6 พันล้านบาท คิดเป็นร้อยละ 73.2 รองลงมาเกิดจากสถานประกอบการที่มีคนทำงาน 51 – 200 คน มูลค่าผลผลิตประมาณ 42.2 พันล้านบาท คิดเป็นร้อยละ 21.8 ตามลำดับ ส่วนสถานประกอบการที่มีคนทำงาน 26 – 30 คน มีมูลค่าผลผลิตต่ำที่สุด โดยมีมูลค่าผลผลิตเพียง 1.4 พันล้านบาทเท่านั้น

หากพิจารณามูลค่าผลผลิตจำแนกตามหมวดย่อยอุตสาหกรรม พบว่า มูลค่าผลผลิตส่วนใหญ่เกิดขึ้นจากสถานประกอบการหมวดย่อยอุตสาหกรรมการผลิตผลิตภัณฑ์อื่นๆ ที่ทำจากแร่โลหะ โดยมีมูลค่าผลผลิตประมาณ 79.0 พันล้านบาท คิดเป็นร้อยละ 40.8 รองลงมาเกิดจากการผลิตผลิตภัณฑ์อาหาร มูลค่าผลผลิตประมาณ 31.8 พันล้านบาท คิดเป็นร้อยละ 16.4 และการผลิตผลิตภัณฑ์ยางและพลาสติก มูลค่าผลผลิตประมาณ 30.7 พันล้านบาท คิดเป็นร้อยละ 15.9 ตามลำดับ

2.2.3 มูลค่าเพิ่ม

จังหวัดสระบุรีมีมูลค่าเพิ่มที่เกิดจากสถานประกอบการอุตสาหกรรมการผลิตทั้งสิ้น 40.3 พันล้านบาท

เมื่อพิจารณามูลค่าเพิ่มจำแนกตามขนาดของสถานประกอบการ พบว่า มูลค่าเพิ่มส่วนใหญ่เกิดจากสถานประกอบการที่มีคนทำงานมากกว่า 200 คน โดยมีมูลค่าเพิ่มประมาณ 27.9 พันล้านบาท คิดเป็นร้อยละ 69.2 รองลงมาเกิดจากสถานประกอบการที่มีคนทำงาน 51 – 200 คน มูลค่าเพิ่มประมาณ 9.5 พันล้านบาท คิดเป็นร้อยละ 23.6 ตามลำดับ ส่วนสถานประกอบการ

ที่มีคนทำงาน 26 – 30 คน มีมูลค่าเพิ่มต่ำที่สุด โดยมีมูลค่าเพิ่มเพียง 460.9 ล้านบาท หรือคิดเป็นร้อยละ 1.2 เท่านั้น

หากพิจารณามูลค่าเพิ่มจำแนกตามหมวดย่อยอุตสาหกรรม พบว่า มูลค่าเพิ่มส่วนใหญ่เกิดขึ้นจากสถานประกอบการหมวดย่อยอุตสาหกรรมการผลิตผลิตภัณฑ์อื่นๆ ที่ทำจากแร่โลหะ โดยมีมูลค่าเพิ่มประมาณ 17.2 พันล้านบาท คิดเป็นร้อยละ 42.7 รองลงมาเกิดจากการผลิตผลิตภัณฑ์อาหาร มูลค่าเพิ่มประมาณ 8.7 พันล้านบาท คิดเป็นร้อยละ 21.5 และการผลิตผลิตภัณฑ์ยางและพลาสติก มูลค่าเพิ่มประมาณ 5.8 พันล้านบาท คิดเป็นร้อยละ 14.5 ตามลำดับ

2.2.4 มูลค่าผลผลิตเฉลี่ย

จังหวัดสระบุรีมีมูลค่าผลผลิตเฉลี่ยต่อสถานประกอบการทั้งสิ้น 135.8 ล้านบาท และมีมูลค่าผลผลิตเฉลี่ยต่อคนทำงานทั้งสิ้น 2.4 ล้านบาท

เมื่อพิจารณามูลค่าผลผลิตเฉลี่ยต่อสถานประกอบการจำแนกตามขนาดของสถานประกอบการ พบว่า มูลค่าผลผลิตเฉลี่ยต่อสถานประกอบการที่มีคนทำงานมากกว่า 200 คนมีมูลค่าผลผลิตเฉลี่ยต่อสถานประกอบการสูงที่สุดประมาณ 2,023.4 ล้านบาท และสถานประกอบการที่มีคนทำงาน 1 – 15 คนมีมูลค่าผลผลิตเฉลี่ยต่อสถานประกอบการต่ำที่สุดประมาณ 2.1 ล้านบาท

หากพิจารณามูลค่าผลผลิตเฉลี่ยต่อสถานประกอบการจำแนกตามหมวดย่อยอุตสาหกรรม พบว่า มูลค่าผลผลิตเฉลี่ยต่อสถานประกอบการหมวดย่อยอุตสาหกรรมการผลิตผลิตภัณฑ์ยางและพลาสติกมีมูลค่าผลผลิตเฉลี่ยต่อสถานประกอบการสูงที่สุดประมาณ 1,395.5 ล้านบาท

สำหรับมูลค่าผลผลิตเฉลี่ยต่อคนทำงานจำแนกตามขนาดของสถานประกอบการ พบว่า มูลค่าผลผลิตเฉลี่ยต่อคนทำงานในสถานประกอบการที่มีคนทำงาน 51 – 200 คนมีมูลค่าผลผลิตเฉลี่ยต่อคนทำงานสูงที่สุดประมาณ 3.8 ล้านบาท และสถานประกอบการที่มีคนทำงาน

1 – 15 คนมีมูลค่าผลผลิตเฉลี่ยต่อคนทำงานต่ำที่สุด ประมาณ 577,581 บาท

ส่วนมูลค่าผลผลิตเฉลี่ยต่อคนทำงาน จำแนกตามหมวดย่อยอุตสาหกรรม พบว่า มูลค่าผลผลิตเฉลี่ยต่อคนทำงานในสถานประกอบการหมวดย่อยอุตสาหกรรมการผลิตเคมีภัณฑ์และผลิตภัณฑ์เคมี การผลิตถ่านโค้กและผลิตภัณฑ์ที่ได้จากการกลั่นปิโตรเลียมมีมูลค่าผลผลิตเฉลี่ยต่อคนทำงานสูงที่สุดประมาณ 9.1 ล้านบาท

2.2.5 มูลค่าเพิ่มเฉลี่ย

จังหวัดสระบุรีมีมูลค่าเพิ่มเฉลี่ยต่อสถานประกอบการทั้งสิ้น 28.3 ล้านบาท และมีมูลค่าเพิ่มเฉลี่ยต่อคนทำงานทั้งสิ้น 507,483 บาท

เมื่อพิจารณามูลค่าเพิ่มเฉลี่ยต่อสถานประกอบการจำแนกตามขนาดของสถานประกอบการ พบว่า มูลค่าเพิ่มเฉลี่ยต่อสถานประกอบการที่มีคนทำงานมากกว่า 200 คนมีมูลค่าเพิ่มเฉลี่ยต่อสถานประกอบการสูงที่สุดประมาณ 398.5 ล้านบาท และสถานประกอบการที่มีคนทำงาน 1 – 15 คนมีมูลค่าเพิ่มเฉลี่ยต่อสถานประกอบการต่ำที่สุดประมาณ 619,522 บาท

หากพิจารณามูลค่าเพิ่มเฉลี่ยต่อสถานประกอบการจำแนกตามหมวดย่อยอุตสาหกรรมพบว่า มูลค่าเพิ่มเฉลี่ยต่อสถานประกอบการหมวดย่อยอุตสาหกรรมการผลิตผลิตภัณฑ์ยางและพลาสติกมีมูลค่าเพิ่มเฉลี่ยต่อสถานประกอบการสูงที่สุดประมาณ 265.2 ล้านบาท

สำหรับมูลค่าเพิ่มเฉลี่ยต่อคนทำงาน จำแนกตามขนาดของสถานประกอบการ พบว่า มูลค่าเพิ่มเฉลี่ยต่อคนทำงานในสถานประกอบการที่มีคนทำงาน 51 – 200 คนมีมูลค่าเพิ่มเฉลี่ยต่อคนทำงานสูงที่สุดประมาณ 850,332 บาท และสถานประกอบการที่มีคนทำงาน 1 – 15 คนมีมูลค่าเพิ่มเฉลี่ยต่อคนทำงานต่ำที่สุดประมาณ 173,141 บาท

ส่วนมูลค่าเพิ่มเฉลี่ยต่อคนทำงานจำแนกตามหมวดย่อยอุตสาหกรรม พบว่า มูลค่าเพิ่มเฉลี่ยต่อคนทำงานในสถานประกอบการหมวดย่อยอุตสาหกรรมการผลิตไม้และผลิตภัณฑ์จากไม้และไม้ก๊อก (ยกเว้นเฟอร์นิเจอร์) การผลิตสิ่งของจากฟางและวัสดุถักสานอื่นๆ มีมูลค่าเพิ่มเฉลี่ยต่อคนทำงานสูงที่สุดประมาณ 1.7 ล้านบาท

ตาราง จ มูลค่าการผลิต และมูลค่าเพิ่มเฉลี่ยต่อสถานประกอบการ และต่อคนทำงาน จำแนกตามขนาดของสถานประกอบการและ
หมวดย่อยอุตสาหกรรม

(หน่วย : พันบาท)

ขนาดของสถานประกอบการ/ หมวดย่อยอุตสาหกรรม	มูลค่าการผลิตเฉลี่ย		มูลค่าเพิ่มเฉลี่ย	
	ต่อสถาน- ประกอบการ	ต่อคนทำงาน	ต่อสถาน- ประกอบการ	ต่อคนทำงาน
รวม	135,774.7	2,438.7	28,254.3	507.5
ขนาดของสถานประกอบการ				
1 – 15 คน	2,066.7	577.6	619.5	173.1
16 – 25 คน	38,102.7	1,934.7	12,494.7	634.4
26 – 30 คน	46,579.8	1,655.9	14,869.4	528.6
31 – 50 คน	77,828.4	1,960.9	19,992.1	503.7
51 – 200 คน	406,101.4	3,775.3	91,468.0	850.3
มากกว่า 200 คน	2,023,375.4	2,349.3	398,455.0	462.6
หมวดย่อยอุตสาหกรรม				
การผลิตผลิตภัณฑ์อาหาร	132,056.5	1,780.8	35,975.3	485.1
การผลิตเครื่องดื่ม	1,100.9	227.6	482.7	99.8
การผลิตสิ่งทอ	41,721.5	866.0	13,799.1	286.4
การผลิตเสื้อผ้าเครื่องแต่งกาย	1,267.2	240.1	263.5	49.9
การผลิตเครื่องหนังและผลิตภัณฑ์ที่เกี่ยวข้อง	D	D	D	D
การผลิตไม้และผลิตภัณฑ์จากไม้และไม้ก๊อก (ยกเว้นเฟอร์นิเจอร์)	56,704.1	5,896.6	16,399.4	1,705.4
การผลิตสิ่งของจากฟางและวัสดุอีกสานอื่นๆ				
การผลิตกระดาษและผลิตภัณฑ์กระดาษ	138,316.9	620.7	31,581.5	141.7
การพิมพ์และการผลิตซ้ำสื่อบันทึกข้อมูล	2,467.9	472.9	761.9	146.0
การผลิตเคมีภัณฑ์และผลิตภัณฑ์เคมี การผลิตถ่านโค้กและผลิตภัณฑ์ ที่ได้จากการถลุงปิโตรเลียม	454,205.5	9,115.5	76,847.7	1,542.3
การผลิตเภสัชภัณฑ์ เคมีภัณฑ์ที่ใช้รักษาโรค และผลิตภัณฑ์จากพืช และสัตว์ที่ใช้รักษาโรค	D	D	D	D
การผลิตผลิตภัณฑ์ยางและพลาสติก	1,395,529.6	4,503.7	265,158.5	855.7
การผลิตผลิตภัณฑ์อื่นๆ ที่ทำจากแร่หรือโลหะ	346,434.6	2,193.2	75,517.5	478.1
การผลิตโลหะขั้นมูลฐาน	1,256,568.9	4,658.7	88,128.0	326.7
การผลิตผลิตภัณฑ์โลหะประดิษฐ์ (ยกเว้นเครื่องจักรและอุปกรณ์)	26,911.9	2,049.7	4,574.9	348.4
การผลิตอุปกรณ์ไฟฟ้า การผลิตผลิตภัณฑ์คอมพิวเตอร์ อิเล็กทรอนิกส์ และอุปกรณ์ที่ใช้ในทางทัศนศาสตร์	411,518.9	3,091.2	76,285.5	573.0
การผลิตเครื่องจักรและเครื่องมือ ซึ่งมีได้จัดประเภทไว้ในที่อื่น	160,403.2	2,212.5	38,681.7	533.5
การผลิตยานยนต์ รถพ่วง และรถกึ่งพ่วง	88,140.3	3,676.2	8,279.6	345.3
การผลิตอุปกรณ์ขนส่งอื่นๆ	D	D	D	D
การผลิตเฟอร์นิเจอร์	23,927.8	1,925.2	6,252.9	503.1
การผลิตผลิตภัณฑ์อื่นๆ	904.8	181.0	400.4	80.1
การซ่อมและการติดตั้งเครื่องจักรและอุปกรณ์	15,022.0	796.8	5,263.9	279.2
การเก็บรวบรวมของเสีย การบำบัด และการกำจัดของเสีย รวมถึงการนำของเสียกลับมาใช้ใหม่	D	D	D	D

หมายเหตุ : D หมายถึง ตัวเลขที่ไม่เปิดเผย

2.3 สรุปและข้อเสนอแนะของสถานประกอบการ

ผลจากการสำมะโนธุรกิจและอุตสาหกรรม พ.ศ. 2555 : อุตสาหกรรมการผลิต จังหวัดสระบุรี พบว่า มีจำนวนสถานประกอบการอุตสาหกรรม การผลิตทั้งสิ้นประมาณ 1,426 แห่ง โดยส่วนใหญ่ หรือประมาณร้อยละ 77.6 เป็นสถานประกอบการที่มี ขนาดคนทำงาน 1 – 15 คน และส่วนใหญ่ประกอบ อุตสาหกรรมการผลิตเกี่ยวกับการผลิตผลิตภัณฑ์ โลหะประดิษฐ์ (ยกเว้นเครื่องจักรและอุปกรณ์) สำหรับคนทำงานในสถานประกอบการอุตสาหกรรม การผลิตมีจำนวนทั้งสิ้นประมาณ 79,393 คน และ มีการจ้างงานหรือมีลูกจ้างทั้งสิ้นประมาณ 77,620 คน โดยได้รับค่าตอบแทนต่อคนต่อปีประมาณ 136,151.5 บาท ส่วนมูลค่าผลผลิตมีมูลค่าประมาณ 193.6 พันล้านบาท ค่าใช้จ่ายขั้นกลางประมาณ 153.3 พันล้านบาท และมูลค่าเพิ่มประมาณ 40.3 พันล้านบาท

● ความช่วยเหลือที่ต้องการจากหน่วยงาน ของรัฐ

สถานประกอบการอุตสาหกรรมการผลิต ส่วนใหญ่ จำนวน 867 แห่ง หรือคิดเป็นร้อยละ 60.8 ไม่ต้องการความช่วยเหลือจากหน่วยงานภาครัฐ โดยสถานประกอบการอุตสาหกรรมการผลิตที่เหลือ จำนวน 559 แห่ง หรือคิดเป็นร้อยละ 39.2 ต้องการ ความช่วยเหลือจากหน่วยงานภาครัฐ

เมื่อพิจารณาสถานประกอบการ อุตสาหกรรมการผลิตที่ต้องการความช่วยเหลือจาก หน่วยงานภาครัฐ จำนวน 559 แห่ง พบว่า สถาน ประกอบการอุตสาหกรรมการผลิตส่วนใหญ่ต้องการ ให้ภาครัฐช่วยเหลือด้านการลดต้นทุนการผลิต จำนวน 286 แห่ง คิดเป็นร้อยละ 51.1 รองลงมาคือ จัดหาแหล่งเงินกู้ดอกเบี้ยต่ำ จำนวน 274 แห่ง คิดเป็น ร้อยละ 48.9 ลดภาษีหรือยกเว้นภาษีนำเข้าวัตถุดิบ เครื่องมือ เครื่องจักรฯ จำนวน 197 แห่ง คิดเป็น ร้อยละ 35.2 ส่งเสริมการลงทุนให้แก่ผู้ประกอบการ จำนวน 164 แห่ง คิดเป็นร้อยละ 29.3 และเพิ่มวงเงิน สินเชื่อให้แก่ผู้ประกอบการ จำนวน 128 แห่ง คิดเป็น ร้อยละ 22.9 ตามลำดับ

แผนภูมิ ฎ ร้อยละของสถานประกอบการอุตสาหกรรม การผลิต จำแนกตามความต้องการให้ ภาครัฐช่วยเหลือ 5 อันดับแรก

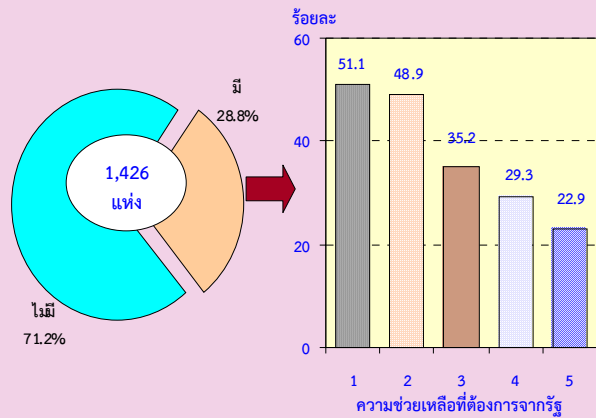

หมายเหตุ : สถานประกอบการ 1 แห่งสามารถตอบได้มากกว่า 1 ข้อ

ความช่วยเหลือที่ต้องการจากรัฐ :

1. ลดต้นทุนการผลิต
2. จัดหาแหล่งเงินกู้ดอกเบี้ยต่ำ
3. ลดภาษีหรือยกเว้นภาษีนำเข้าวัตถุดิบเครื่องมือ เครื่องจักรฯ
4. ส่งเสริมการลงทุนให้แก่ผู้ประกอบการ
5. เพิ่มวงเงินสินเชื่อให้แก่ผู้ประกอบการ

● ปัญหาในการดำเนินกิจการ

สถานประกอบการอุตสาหกรรม การผลิตส่วนใหญ่ จำนวน 1,015 แห่ง หรือ คิดเป็นร้อยละ 71.2 ไม่มีปัญหาในการดำเนิน กิจการ โดยสถานประกอบการอุตสาหกรรม การผลิตที่เหลือ จำนวน 411 แห่ง หรือคิดเป็นร้อยละ 28.8 มีปัญหาในการดำเนินกิจการ

เมื่อพิจารณาสถานประกอบการ อุตสาหกรรมการผลิตที่มีปัญหาในการดำเนิน กิจการ จำนวน 411 แห่ง พบว่า สถาน ประกอบการอุตสาหกรรมการผลิตส่วนใหญ่ มีปัญหาด้านเงินทุนไม่เพียงพอ จำนวน 192 แห่ง คิดเป็นร้อยละ 46.8 รองลงมาคือ ขาดแคลน แรงงาน จำนวน 143 แห่ง คิดเป็นร้อยละ 34.7 ตลาดการผลิต จำนวน 138 แห่ง คิดเป็นร้อยละ 33.5 ขาดแคลนวัตถุดิบที่ใช้ในการผลิต จำนวน 99 แห่ง คิดเป็นร้อยละ 24.1 นโยบายด้าน การค้าของรัฐบาลไม่แน่นอน จำนวน 87 แห่ง คิดเป็นร้อยละ 21.3 และอื่นๆ จำนวน 31 แห่ง คิดเป็นร้อยละ 7.5 ตามลำดับ

แผนภูมิ ฎ ร้อยละของสถานประกอบการ
อุตสาหกรรมการผลิต จำแนกตามการมีปัญหา
ในการดำเนินงาน

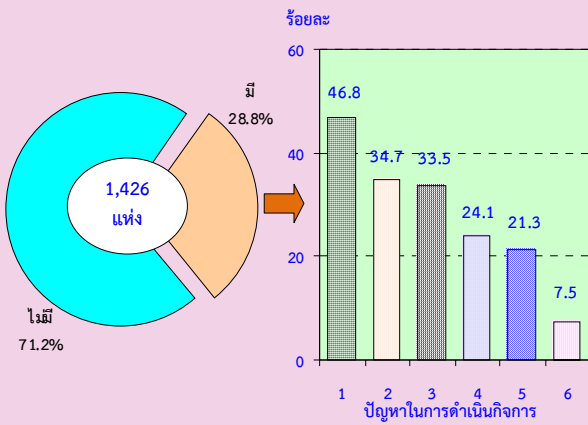

หมายเหตุ : สถานประกอบการ 1 แห่งสามารถตอบได้มากกว่า 1 ข้อ

ปัญหาในการดำเนินงาน :

1. เงินทุนไม่เพียงพอ
2. ขาดแคลนแรงงาน
3. ตลาดการผลิต
4. ขาดแคลนวัตถุดิบที่ใช้ในการผลิต
5. นโยบายด้านการค้าของรัฐบาลไม่แน่นอน
6. อื่นๆ

Statistical Tables

PART 1 OPERATION INFORMATION OF MANUFACTURING
ESTABLISHMENTS BY SIZE OF ESTABLISHMENTS

LIST OF STATISTICAL TABLES

PART 1	OPERATION INFORMATION OF ESTABLISHMENTS BY SIZE OF ESTABLISHMENTS
TABLE 1	SUMMARY OF BASIC STATISTICS FOR MANUFACTURING ESTABLISHMENTS IN 2011 BY SIZE OF ESTABLISHMENT
TABLE 2	VALUE OF GROSS OUTPUT OF MANUFACTURING ESTABLISHMENTS IN 2011 BY SIZE OF ESTABLISHMENT
TABLE 3	INTERMEDIATE CONSUMPTION OF MANUFACTURING ESTABLISHMENTS IN 2011 BY SIZE OF ESTABLISHMENT
TABLE 4	PERSONS ENGAGED IN MANUFACTURING ESTABLISHMENTS IN 2011 BY WORK STATUS, SEX AND SIZE OF ESTABLISHMENT
TABLE 5	NUMBER OF MANUFACTURING ESTABLISHMENTS BY WORKING DAYS PER WEEK, WORKING HOURS PER DAY OF EMPLOYEES AND SIZE OF ESTABLISHMENT
TABLE 6	REMUNERATION IN 2011 BY SIZE OF ESTABLISHMENT
TABLE 7	NUMBER AND PERCENTAGE OF MANUFACTURING ESTABLISHMENTS BY PERCENTAGE OF CAPACITY UTILIZATION IN 2011 AND SIZE OF ESTABLISHMENT
TABLE 8	VALUE OF STOCKS AT THE BEGINNING AND THE END OF 2011 BY SIZE OF ESTABLISHMENT
TABLE 9	CHANGE IN VALUE OF STOCKS IN 2011 BY SIZE OF ESTABLISHMENT
TABLE 10	TOTAL EXPENSES OF MANUFACTURING ESTABLISHMENTS IN 2011 BY SIZE OF ESTABLISHMENT
TABLE 11	TOTAL RECEIPTS OF MANUFACTURING ESTABLISHMENTS IN 2011 BY SIZE OF ESTABLISHMENT
TABLE 12	BOOK VALUE OF FIXED ASSETS IN 2011 BY SIZE OF ESTABLISHMENT
TABLE 13	VALUE OF FIXED ASSETS CHANGED IN JANUARY – DECEMBER 2011 BY SIZE OF ESTABLISHMENT

ตาราง 1 สถิติมูลฐานอุตสาหกรรมการผลิตในปี 2554 จำแนกตามขนาดของสถานประกอบการ

TABLE 1 SUMMARY OF BASIC STATISTICS FOR MANUFACTURING ESTABLISHMENTS IN 2011 BY SIZE OF ESTABLISHMENT

(พันบาท In Thousand Baht)

ขนาดของสถานประกอบการ	จำนวน	จำนวน	ลูกจ้าง Employees		มูลค่าผลผลิต	ค่าใช้จ่าย	มูลค่าเพิ่ม	Size of establishment
	สถานประกอบการ	คนทำงาน	จำนวน	ค่าตอบแทน	Value of	ชั้นกลาง	Value added	
	Number of establishments	Number of persons engaged	Number	แรงงาน Remuneration	gross output	Intermediate consumption		
รวม	1,426	79,393	77,620	10,568,082.4	193,614,788.4	153,324,225.1	40,290,563.2	Total
1 - 15 คน	1,107	3,961	2,330	214,946.0	2,287,796.8	1,601,986.4	685,810.4	1 - 15 persons
16 - 25 คน	72	1,418	1,360	136,585.4	2,743,396.3	1,843,778.5	899,617.8	16 - 25 persons
26 - 30 คน	31	872	838	97,400.1	1,443,973.9	983,023.5	460,950.4	26 - 30 persons
31 - 50 คน	42	1,667	1,650	186,028.0	3,268,793.2	2,429,125.2	839,668.0	31 - 50 persons
51 - 200 คน	104	11,187	11,156	1,448,335.1	42,234,550.2	32,721,882.1	9,512,668.1	51 - 200 persons
มากกว่า 200 คน	70	60,288	60,287	8,484,787.6	141,636,278.0	113,744,429.5	27,891,848.5	More than 200 persons

ที่มา : สำมะโนธุรกิจและอุตสาหกรรม พ.ศ.2555 : อุตสาหกรรมการผลิต จังหวัดสระบุรี สำนักงานสถิติแห่งชาติ กระทรวงเทคโนโลยีสารสนเทศและการสื่อสาร

Source : The 2012 Business and Industrial Census : Manufacturing Industry, Saraburi Province, National Statistical Office, Ministry of Information and Communication Technology

ตาราง 2 มูลค่าผลผลิตของสถานประกอบการอุตสาหกรรมการผลิตในปี 2554 จำแนกตามขนาดของสถานประกอบการ

TABLE 2 VALUE OF GROSS OUTPUT OF MANUFACTURING ESTABLISHMENTS IN 2011 BY SIZE OF ESTABLISHMENT

(พันบาท In Thousand Baht)

ขนาดของสถานประกอบการ	จำนวน สถาน- ประกอบการ Number of establishments	รวม Total	มูลค่าขายผลผลิต Sales of goods produced	รายรับจาก การขายสินค้า ที่เข้ามาจำหน่าย ในสภาพเดิม Sales of goods purchased for resale	รายรับจากการ รับจ้างเหมาทำการ ผลิตสินค้า Receipts for contract and commission work	รายรับจากการ ให้บริการ บำรุงรักษา ซ่อมแซมและติดตั้ง ให้แก่สถาน ประกอบการอื่น Receipts for repair and installation work etc.	รายรับจากการ ให้เช่าอาคาร ฯลฯ และรายรับอื่น ๆ Receipts for rent on building etc. and other receipts	ส่วนเปลี่ยนแปลง มูลค่าสินค้าคงเหลือ Change in value of stocks of goods	Size of establishment
รวม	1,426	193,614,788.4	189,319,957.3	865,759.3	20,345.5	49,712.1	951,406.8	2,407,607.3	Total
1 - 15 คน	1,107	2,287,796.8	2,253,416.9	40,661.9	99.0	6,760.0	1,613.5	-14,754.5	1 - 15 persons
16 - 25 คน	72	2,743,396.3	2,635,712.5	82,731.1	-	4,000.0	6,929.2	14,023.5	16 - 25 persons
26 - 30 คน	31	1,443,973.9	1,459,564.8	7,065.8	-	3,508.6	2,700.0	-28,865.2	26 - 30 persons
31 - 50 คน	42	3,268,793.3	3,302,912.0	-	-	34,698.8	1,933.0	-70,750.6	31 - 50 persons
51 - 200 คน	104	42,234,550.2	41,601,872.0	62,945.3	-	-	152,274.1	417,458.8	51 - 200 persons
มากกว่า 200 คน	70	141,636,278.0	138,066,479.2	672,355.3	20,246.5	744.7	785,957.0	2,090,495.2	More than 200 persons

ที่มา : สำมะโนธุรกิจและอุตสาหกรรม พ.ศ.2555 : อุตสาหกรรมการผลิต จังหวัดสระบุรี สำนักงานสถิติแห่งชาติ กระทรวงเทคโนโลยีสารสนเทศและการสื่อสาร

Source : The 2012 Business and Industrial Census : Manufacturing Industry, Saraburi Province, National Statistical Office, Ministry of Information and Communication Technology.

ตาราง 3 ค่าใช้จ่ายชั้นกลางของสถานประกอบการอุตสาหกรรมการผลิตในปี 2554 จำแนกตามขนาดของสถานประกอบการ

TABLE 3 INTERMEDIATE CONSUMPTION OF MANUFACTURING ESTABLISHMENTS IN 2011 BY SIZE OF ESTABLISHMENT

(พันบาท In Thousand Baht)

ขนาดของสถานประกอบการ	จำนวน สถาน- ประกอบการ Number of establishments	รวม Total	ค่าซื้อวัตถุดิบ และวัสดุประกอบา ที่ใช้ในการผลิต Purchase of materials and components	ค่าเชื้อเพลิง และค่าไฟฟ้า ที่จ่ายในการผลิต Cost of fuels, cost of electricity used in production	ค่าติดตั้งซ่อมแซมและ บำรุงรักษาสินค้า ที่จำหน่ายให้ลูกค้า Cost of repair and maintenance sales of goods of purchase	ค่าติดตั้งซ่อมแซมและ บำรุงรักษาเครื่องจักร เครื่องมือ Cost of repair and maintenance of machinery and equipment	ค่าซื้อสินค้า ที่ซื้อมาจำหน่าย ในสภาพเดิม Purchase of goods for resale	ค่าจ้างเหมาจ่ายให้ สถานประกอบการ อื่นผลิตสินค้าให้ Cost of contract and commission work	ค่าธรรมเนียมที่จ่าย สำหรับ ลูกจ้างเช่า Fees paid for leased employees	ค่าใช้จ่ายอื่น ๆ Other expenses	ส่วนเปลี่ยนแปลง มูลค่าวัตถุดิบและ วัสดุประกอบา คงเหลือ Change in value of stocks of materials and components	Size of establishment
รวม	1,426	153,324,225.1	111,245,367.2	12,499,979.1	112,973.7	5,084,492.4	842,420.9	116,855.0	443,230.1	24,955,810.4	1,976,903.7	Total
1 - 15 คน	1,107	1,601,986.4	1,069,928.3	112,652.5	15,526.0	42,965.5	25,257.4	150.0	-	307,289.2	-28,217.4	1 - 15 persons
16 - 25 คน	72	1,843,778.5	1,339,945.1	133,344.6	7,123.0	9,368.8	77,634.1	84.7	-	177,474.4	-98,803.8	16 - 25 persons
26 - 30 คน	31	983,023.5	828,103.6	49,214.1	20,627.4	16,108.5	650.0	-	-	98,414.4	30,094.5	26 - 30 persons
31 - 50 คน	42	2,429,125.2	1,909,046.3	205,886.4	701.3	7,465.4	3,082.8	5,966.3	-	255,869.5	-41,107.5	31 - 50 persons
51 - 200 คน	104	32,721,882.1	25,854,682.7	1,672,319.5	54,783.3	437,680.5	88,575.9	6,545.9	47,436.1	5,290,505.6	730,647.4	51 - 200 persons
มากกว่า 200 คน	70	113,744,429.5	80,243,661.3	10,326,562.1	14,212.7	4,570,903.8	647,220.7	104,108.2	395,794.0	18,826,257.4	1,384,290.5	More than 200 persons

ที่มา : สำมะโนธุรกิจและอุตสาหกรรม พ.ศ.2555 : อุตสาหกรรมการผลิต จังหวัดสระบุรี สำนักงานสถิติแห่งชาติ กระทรวงเทคโนโลยีสารสนเทศและการสื่อสาร

Source : The 2012 Business and Industrial Census : Manufacturing Industry, Saraburi Province, National Statistical Office, Ministry of Information and Communication Technology.

ตาราง 4 คนทำงานในสถานประกอบการอุตสาหกรรมผลิตในปี 2554 จำแนกตามสถานภาพการทำงาน เพศ และขนาดของสถานประกอบการ

TABLE 4 PERSONS ENGAGED IN MANUFACTURING ESTABLISHMENTS IN 2011 BY WORK STATUS, SEX AND SIZE OF ESTABLISHMENT

ขนาดของสถานประกอบการ	จำนวน สถาน- ประกอบการ Number of establishments	รวม Total			คนทำงานโดยไม่ได้รับค่าจ้าง/ เงินเดือน Unpaid workers			ลูกจ้างในกรรมวิธีการผลิต Operatives									ลูกจ้างอื่น ๆ Other employees			Size of establishment
		รวม Total	ชาย Male	หญิง Female	รวม Total	ชาย Male	หญิง Female	รวม Total			ผู้ปฏิบัติงานที่มีฝีมือ Skill labour			ผู้ปฏิบัติงานไม่มีฝีมือ Unskill labour			รวม Total	ชาย Male	หญิง Female	
								รวม Total	ชาย Male	หญิง Female	รวม Total	ชาย Male	หญิง Female	รวม Total	ชาย Male	หญิง Female				
		Total	Male	Female	Total	Male	Female	Total	Male	Female	Total	Male	Female	Total	Male	Female	Total	Male	Female	
รวม	1,426	79,393	49,038	30,355	1,773	871	902	66,158	42,293	23,865	37,695	24,280	13,415	28,463	18,013	10,450	11,462	5,873	5,589	Total
1 - 15 คน	1,107	3,961	2,351	1,610	1,631	793	839	2,195	1,522	673	1,412	982	430	783	540	244	135	37	98	1 - 15 persons
16 - 25 คน	72	1,418	960	458	57	31	26	1,222	880	342	650	492	158	572	388	184	138	49	89	16 - 25 persons
26 - 30 คน	31	873	582	291	35	19	16	737	517	221	369	260	109	369	257	112	101	47	54	26 - 30 persons
31 - 50 คน	42	1,667	1,082	585	17	9	8	1,492	1,016	476	761	502	258	732	514	218	157	57	100	31 - 50 persons
51 - 200 คน	104	11,187	6,827	4,361	31	18	13	9,390	5,991	3,399	5,433	3,397	2,036	3,957	2,594	1,363	1,766	818	949	51 - 200 persons
มากกว่า 200 คน	70	60,288	37,236	23,052	1	1	-	51,122	32,368	18,754	29,072	18,647	10,425	22,050	13,721	8,329	9,165	4,867	4,299	More than 200 persons

ที่มา : สำมะโนธุรกิจและอุตสาหกรรม พ.ศ.2555 : อุตสาหกรรมการผลิต จังหวัดสระบุรี สำนักงานสถิติแห่งชาติ กระทรวงเทคโนโลยีสารสนเทศและการสื่อสาร

Source : The 2012 Business and Industrial Census : Manufacturing Industry, Saraburi Province, National Statistical Office, Ministry of Information and Communication Technology.

ตาราง 5 จำนวนสถานประกอบการอุตสาหกรรมการผลิต จำแนกตามจำนวนวันทำงานต่อสัปดาห์ จำนวนชั่วโมงทำงานเฉลี่ยต่อวันของลูกจ้าง และขนาดของสถานประกอบการ

TABLE 5 NUMBER OF MANUFACTURING ESTABLISHMENTS BY WORKING DAYS PER WEEK, WORKING HOURS PER DAY OF EMPLOYEES AND SIZE OF ESTABLISHMENT

ขนาดของสถานประกอบการ	จำนวน สถาน ประกอบการ Number of establishments	คนทำงานโดยไม่ได้รับค่าจ้าง/เงินเดือน Unpaid workers						ลูกจ้างในกรรมวิธีการผลิต Operatives						ลูกจ้างอื่น ๆ Other employees						Size of establishment
		จำนวนวันทำงานต่อสัปดาห์			จำนวนชั่วโมงทำงานเฉลี่ยต่อวัน			จำนวนวันทำงานต่อสัปดาห์			จำนวนชั่วโมงทำงานเฉลี่ยต่อวัน			จำนวนวันทำงานต่อสัปดาห์			จำนวนชั่วโมงทำงานเฉลี่ยต่อวัน			
		Number of working days per week			Number of working hours per day			Number of working days per week			Number of working hours per day			Number of working days per week			Number of working hours per day			
		< 5	6	7	< 8	8 - 10	11 - 12	< 5	6	7	< 8	8 - 10	11 - 12	< 5	6	7	< 8	8 - 10	11 - 12	
รวม	1,426	109	711	301	190	909	23	56	652	91	37	742	10	32	213	17	11	247	3	Total
1 - 15 คน	1,107	105	651	294	186	846	19	33	384	64	24	443	3	11	38	7	8	44	2	1 - 15 persons
16 - 25 คน	72	2	25	3	2	26	1	2	62	8	3	68	1	2	26	4	-	31	1	16 - 25 persons
26 - 30 คน	31	1	13	2	2	13	1	3	26	2	4	27	1	-	14	1	-	15	-	26 - 30 persons
31 - 50 คน	42	1	6	2	-	9	-	-	37	5	-	41	1	-	21	1	-	22	-	31 - 50 persons
51 - 200 คน	104	-	14	-	-	13	1	4	94	6	2	101	1	4	73	1	2	76	-	51 - 200 persons
มากกว่า 200 คน	70	-	1	-	-	1	-	14	50	6	4	63	3	15	43	3	1	60	-	More than 200 persons

ที่มา : สำมะโนธุรกิจและอุตสาหกรรม พ.ศ.2555 : อุตสาหกรรมการผลิต จังหวัดสระบุรี สำนักงานสถิติแห่งชาติ กระทรวงเทคโนโลยีสารสนเทศและการสื่อสาร

Source : The 2012 Business and Industrial Census : Manufacturing Industry, Saraburi Province, National Statistical Office, Ministry of Information and Communication Technology.

ตาราง 6 ค่าตอบแทนแรงงานในปี 2554 จำแนกตามขนาดของสถานประกอบการ

TABLE 6 REMUNERATION IN 2011 BY SIZE OF ESTABLISHMENT

(พันบาท In Thousand Baht)

ขนาดของสถานประกอบการ สถาน- ประกอบการ Number of establishments	จำนวน สถาน- ประกอบการ Number of employees	จำนวนลูกจ้าง Number of employees	รวม Total	ลูกจ้างในกรรมวิธีการผลิต Operatives						ลูกจ้างอื่น ๆ Other employees					ขนาดของสถานประกอบการ Size of establishment	
				รวม Total	ค่าจ้าง เงินเดือน Wages, salaries	ค่าล่วงเวลา โบนัส ฯลฯ Overtime bonus etc.	สวัสดิการและผลประโยชน์ตอบแทน Fringe benefits		เงินที่สถานประกอบการ จ่ายสมทบเข้ากองทุน เพื่อการประกันสังคม ฯลฯ Employer's contribution to social security	รวม Total	ค่าจ้าง เงินเดือน Wages, salaries	ค่าล่วงเวลา โบนัส ฯลฯ Overtime bonus etc.	สวัสดิการและผลประโยชน์ตอบแทน Fringe benefits			เงินที่สถานประกอบการ จ่ายสมทบเข้ากองทุน เพื่อการประกันสังคม ฯลฯ Employer's contribution to social security
							ค่ารักษาพยาบาล Medical care	อื่น ๆ Others					ค่ารักษาพยาบาล Medical care	อื่น ๆ Others		
รวม	1,426	77,620	10,568,082.4	8,463,905.2	5,946,186.4	1,574,475.5	73,570.5	462,026.2	407,646.7	2,104,177.2	1,551,145.0	389,642.9	27,330.8	62,814.1	73,244.4	Total
1 - 15 คน	1,107	2,330	214,946.0	197,778.6	183,740.7	5,888.5	85.7	1,230.5	6,833.3	17,167.5	15,975.8	304.7	-	1.0	885.9	1 - 15 persons
16 - 25 คน	72	1,360	136,585.4	115,414.8	102,561.1	6,418.1	-	461.1	5,974.5	21,170.7	19,156.9	1,065.8	-	19.0	928.9	16 - 25 persons
26 - 30 คน	31	838	97,400.1	82,579.8	74,124.5	4,994.0	50.0	50.0	3,361.3	14,820.3	13,539.1	663.2	-	-	618.0	26 - 30 persons
31 - 50 คน	42	1,650	186,028.0	159,859.9	139,060.4	13,486.3	491.3	481.7	6,340.3	26,168.1	21,729.3	3,471.5	-	45.7	921.5	31 - 50 persons
51 - 200 คน	104	11,156	1,448,335.1	1,146,800.5	964,599.2	100,048.4	7,495.7	11,115.9	63,541.2	301,534.7	250,922.0	32,286.8	2,515.5	2,705.3	13,105.1	51 - 200 persons
มากกว่า 200 คน	70	60,287	8,484,787.6	6,761,471.6	4,482,100.6	1,443,640.2	65,447.8	448,687.0	321,596.1	1,723,316.0	1,229,821.9	351,850.8	24,815.3	60,043.1	56,785.0	More than 200 persons

ที่มา : สำมะโนธุรกิจและอุตสาหกรรม พ.ศ.2555 : อุตสาหกรรมการผลิต จังหวัดสระบุรี สำนักงานสถิติแห่งชาติ กระทรวงเทคโนโลยีสารสนเทศและการสื่อสาร

Source : The 2012 Business and Industrial Census : Manufacturing Industry, Saraburi Province, National Statistical Office, Ministry of Information and Communication Technology

ตาราง 7 จำนวนและร้อยละของสถานประกอบการอุตสาหกรรมการผลิต จำแนกตามอัตราการใช้กำลังการผลิตต่อปี 2554 และขนาดของสถานประกอบการ

TABLE 7 NUMBER AND PERCENTAGE OF MANUFACTURING ESTABLISHMENTS BY PERCENTAGE OF CAPACITY UTILIZATION IN 2011 AND SIZE OF ESTABLISHMENT

ขนาดของสถานประกอบการ	จำนวนสถานประกอบการ		อัตราการใช้กำลังการผลิตต่อปี 2554 Percentage of capacity utilization in 2011														เฉลี่ยต่อสถาน- ประกอบการ Average per establishment	Size of establishment
	Number of establishments		<50		50 - 59		60 - 69		70 - 79		80 - 89		90 - 99		≥100			
	จำนวน Number	ร้อยละ %	จำนวน Number	ร้อยละ %	จำนวน Number	ร้อยละ %	จำนวน Number	ร้อยละ %	จำนวน Number	ร้อยละ %	จำนวน Number	ร้อยละ %	จำนวน Number	ร้อยละ %	จำนวน Number	ร้อยละ %		
รวม	1,426	100.0	62	4.3	48	3.4	91	6.4	172	12.1	248	17.4	134	9.4	670	47.0	84.92	Total
1 - 15 คน	1,107	100.0	55	4.9	42	3.8	77	6.9	134	12.1	186	16.8	88	8.0	525	47.5	84.25	1 - 15 persons
16 - 25 คน	72	100.0	2	2.8	3	4.4	5	6.3	9	12.0	13	18.1	9	12.2	32	44.3	85.33	16 - 25 persons
26 - 30 คน	31	100.0	-	-	2	4.8	1	3.2	4	12.4	3	9.7	2	6.5	20	63.5	90.16	26 - 30 persons
31 - 50 คน	42	100.0	4	9.5	-	-	1	2.4	4	10.0	6	15.2	5	12.7	21	50.2	85.11	31 - 50 persons
51 - 200 คน	104	100.0	1	1.0	2	1.9	4	3.8	15	14.4	23	22.1	14	13.5	45	43.3	87.34	51 - 200 persons
มากกว่า 200 คน	70	100.0	-	-	-	-	4	5.7	6	8.6	17	24.3	16	22.8	27	38.6	89.04	More than 200 persons

ที่มา : สำมะโนธุรกิจและอุตสาหกรรม พ.ศ.2555 : อุตสาหกรรมการผลิต จังหวัดสระบุรี สำนักงานสถิติแห่งชาติ กระทรวงเทคโนโลยีสารสนเทศและการสื่อสาร

Source : The 2012 Business and Industrial Census : Manufacturing Industry, Saraburi Province, National Statistical Office, Ministry of Information and Communication Technology.

ตาราง 8 มูลค่าวัตถุดิบและวัสดุประกอบฯ และสินค้าคงเหลือต้นปีและปลายปี 2554 จำแนกตามขนาดของสถานประกอบการ

TABLE 8 VALUE OF STOCKS AT THE BEGINNING AND THE END OF 2011 BY SIZE OF ESTABLISHMENT

(พันบาท In Thousand Baht)

ขนาดของสถานประกอบการ Number of establishments	จำนวนสถานประกอบการ Number of establishments	มูลค่า ณ ต้นปี 2554 At the beginning of 2011					มูลค่า ณ ปลายปี 2554 At the end of 2011					Size of establishment
		รวม Total	วัตถุดิบ	สินค้า	สินค้า	สินค้าที่เข้ามา	รวม Total	วัตถุดิบ	สินค้า	สินค้า	สินค้าที่เข้ามา	
			และวัสดุประกอบฯ Materials and components	ระหว่างผลิต Work in progress	สำเร็จรูป Finished goods	จำหน่ายในสภาพเดิม Goods purchased for resale		และวัสดุประกอบฯ Materials and components	ระหว่างผลิต Work in progress	สำเร็จรูป Finished goods	จำหน่ายในสภาพเดิม Goods purchased for resale	
รวม	1,426	32,490,502.9	14,199,635.9	6,580,256.7	11,209,997.3	500,613.0	36,875,013.8	16,176,539.5	7,934,203.1	12,228,328.8	535,942.4	Total
1 - 15 คน	1,107	493,369.2	210,182.5	110,179.3	168,355.0	4,652.4	450,397.3	181,965.1	104,612.5	159,497.8	4,322.0	1 - 15 persons
16 - 25 คน	72	771,955.5	571,638.9	73,584.6	83,810.4	42,921.6	687,175.2	472,835.1	56,529.7	105,279.6	52,530.7	16 - 25 persons
26 - 30 คน	31	434,041.7	196,643.3	58,717.4	177,806.0	875.0	435,271.0	226,737.8	45,158.3	162,544.9	830.0	26 - 30 persons
31 - 50 คน	42	423,550.8	144,465.3	105,148.9	173,814.2	122.4	311,692.6	103,357.7	78,712.2	129,466.3	156.5	31 - 50 persons
51 - 200 คน	104	6,252,015.6	2,909,479.2	1,233,471.8	2,045,937.7	63,127.0	7,400,121.8	3,640,126.5	1,532,631.3	2,176,501.5	50,862.5	51 - 200 persons
มากกว่า 200 คน	70	24,115,570.1	10,167,226.7	4,999,154.8	8,560,274.1	388,914.6	27,590,355.9	11,551,517.3	6,116,559.1	9,495,038.8	427,240.6	More than 200 persons

ที่มา : สำมะโนธุรกิจและอุตสาหกรรม พ.ศ.2555 : อุตสาหกรรมการผลิต จังหวัดสระบุรี สำนักงานสถิติแห่งชาติ กระทรวงเทคโนโลยีสารสนเทศและการสื่อสาร

Source : The 2012 Business and Industrial Census : Manufacturing Industry, Saraburi Province, National Statistical Office, Ministry of Information and Communication Technology.

ตาราง 9 ส่วนเปลี่ยนแปลงของมูลค่าวัตถุดิบและวัสดุประกอบฯ และสินค้าคงเหลือในปี 2554 จำแนกตามขนาดของสถานประกอบการ

TABLE 9 CHANGE IN VALUE OF STOCKS IN 2011 BY SIZE OF ESTABLISHMENT

(พันบาท In Thousand Baht)

ขนาดของสถานประกอบการ	จำนวน สถาน- ประกอบการ Number of establishments	ส่วนเปลี่ยนแปลงของมูลค่าวัตถุดิบและวัสดุประกอบฯ และสินค้าคงเหลือ Change in value of stocks					สินค้าที่ซื้อ มา จำหน่ายในสภาพเดิม Goods purchased for resale	Size of establishment
		รวม Total	วัตถุดิบและ วัสดุประกอบฯ Materials and components	สินค้าระหว่าง ผลิต Work in progress	สินค้า สำเร็จรูป Finished goods	สินค้า		
รวม	1,426	4,384,510.9	1,976,903.7	1,353,946.4	1,018,331.5	35,329.3	Total	
1 - 15 คน	1,107	-42,971.9	-28,217.4	-5,566.8	-8,857.2	-330.4	1 - 15 persons	
16 - 25 คน	72	-84,780.3	-98,803.8	-17,054.8	21,469.3	9,609.1	16 - 25 persons	
26 - 30 คน	31	1,229.3	30,094.5	-13,559.1	-15,261.1	-45.0	26 - 30 persons	
31 - 50 คน	42	-111,858.1	-41,107.5	-26,436.8	-44,347.9	34.1	31 - 50 persons	
51 - 200 คน	104	1,148,106.2	730,647.4	299,159.5	130,563.8	-12,264.5	51 - 200 persons	
มากกว่า 200 คน	70	3,474,785.7	1,384,290.5	1,117,404.4	934,764.8	38,326.1	More than 200 persons	

ที่มา : สำมะโนธุรกิจและอุตสาหกรรม พ.ศ.2555 : อุตสาหกรรมการผลิต จังหวัดสระบุรี สำนักงานสถิติแห่งชาติ กระทรวงเทคโนโลยีสารสนเทศและการสื่อสาร

Source : The 2012 Business and Industrial Census : Manufacturing Industry, Saraburi Province, National Statistical Office, Ministry of Information and Communication Technology.

ตาราง 10 ค่าใช้จ่ายทั้งสิ้นของสถานประกอบการอุตสาหกรรมการผลิตในปี 2554 จำแนกตามขนาดของสถานประกอบการ

TABLE 10 TOTAL EXPENSES OF MANUFACTURING ESTABLISHMENTS IN 2011 BY SIZE OF ESTABLISHMENT

(พันบาท In Thousand Baht)

ขนาดของสถานประกอบการ	จำนวน สถาน- ประกอบการ Number of establishments	รวม Total	ค่าซื้อวัตถุดิบ และวัสดุประกอบฯ ที่ใช้ในการผลิต Purchase of materials and components	ค่าเชื้อเพลิง และค่าไฟฟ้า ที่ใช้จ่ายในการผลิต Cost of fuels, electricity used in production	ค่าติดตั้งซ่อมแซมและ บำรุงรักษาสินค้า ที่จำหน่ายให้ลูกค้า Cost of repair and maintenance sales of goods of purchase	ค่าติดตั้งซ่อมแซมและ บำรุงรักษาเครื่องจักร เครื่องมือ Cost of repair and maintenance of machinery and equipment	ค่าซื้อสินค้า ที่เข้ามาจำหน่าย ในสภาพเดิม Purchase of goods for resale	ค่าจ้างเหมาจ่ายให้ สถานประกอบการ อื่นผลิตสินค้าให้ Cost of contract and commission work	ค่าธรรมเนียม ที่จ่าย สำหรับลูกจ้างเช่า Fees paid for leased employees	ค่าใช้จ่าย ในการขาย Cost of sale	ค่าใช้จ่าย ในการบริหาร และดำเนินงาน Administrative expense	ค่าใช้จ่ายอื่น ๆ Other expenses	Size of establishment
รวม	1,426	156,700,422.7	111,245,367.2	12,499,979.1	112,973.7	5,084,492.4	842,420.9	116,855.0	443,230.1	5,089,666.4	11,347,019.3	9,918,418.7	Total
1 - 15 คน	1,107	1,585,172.8	1,069,928.3	112,652.5	15,526.0	42,965.5	25,257.4	150.0	-	49,421.3	256,773.0	12,498.8	1 - 15 persons
16 - 25 คน	72	1,757,500.7	1,339,945.1	133,344.6	7,123.0	9,368.8	77,634.1	84.7	-	63,910.2	108,221.1	17,869.1	16 - 25 persons
26 - 30 คน	31	1,014,369.0	828,103.6	49,214.1	20,627.4	16,108.5	650.0	-	-	10,465.0	87,780.4	1,420.0	26 - 30 persons
31 - 50 คน	42	2,611,942.0	1,909,046.3	205,886.4	701.3	7,465.4	3,082.8	5,966.3	-	82,336.4	344,371.0	53,086.4	31 - 50 persons
51 - 200 คน	104	33,676,404.7	25,854,682.7	1,672,319.5	54,783.3	437,680.5	88,575.9	6,545.9	47,436.1	1,020,360.8	2,344,452.0	2,149,568.0	51 - 200 persons
มากกว่า 200 คน	70	116,055,033.5	80,243,661.3	10,326,562.1	14,212.7	4,570,903.8	647,220.7	104,108.2	395,794.0	3,863,172.7	8,205,421.7	7,683,976.4	More than 200 persons

ที่มา : สำมะโนธุรกิจและอุตสาหกรรม พ.ศ.2555 : อุตสาหกรรมการผลิต จังหวัดสระบุรี สำนักงานสถิติแห่งชาติ กระทรวงเทคโนโลยีสารสนเทศและการสื่อสาร

Source : The 2012 Business and Industrial Census : Manufacturing Industry, Saraburi Province, National Statistical Office, Ministry of Information and Communication Technology.

ตาราง 11 รายรับทั้งสิ้นของสถานประกอบการอุตสาหกรรมการผลิตในปี 2554 จำแนกตามขนาดของสถานประกอบการ

TABLE 11 TOTAL RECEIPTS OF MANUFACTURING ESTABLISHMENTS IN 2011 BY SIZE OF ESTABLISHMENT

(พันบาท In Thousand Baht)

ขนาดของสถานประกอบการ Number of establishments	จำนวน สถานประกอบการ Number of establishments	รวม Total	มูลค่าขายผลผลิต Sales of goods produced	รายรับจาก การขายสินค้า ที่เข้ามาจำหน่าย ในสภาพเดิม Sales of goods purchased for resale	รายรับจาก การขายสินค้า ที่เข้ามาจำหน่าย ในสภาพเดิม Receipts for contract and commission work	รายรับจากการ รับจ้างเหมาทำการ ผลิตสินค้า Receipts for	รายรับจากการให้ บริการ บำรุงรักษา ซ่อมแซมฯ Receipts for repair and installation work done for others	รายรับจากการ ให้เช่าที่ดิน Receipts for rent on land	รายรับจากการให้เช่า อาคาร อาคารพร้อมที่ดินฯ Receipts for rent on building, vehicle, machinery and equipment	เงินปันผลรับ Dividend	ดอกเบี้ยรับ Interest	กำไรจากการ เปลี่ยนแปลง อัตราแลกเปลี่ยนฯ Gain form currency exchange	รายรับอื่น ๆ Other receipts	Size of establishment
รวม	1,426	192,244,124.1	189,319,957.3	865,759.3	20,345.5	49,712.1	27,578.1	44,570.9	86,067.3	835,627.0	87,670.6	906,835.9	Total	
1 - 15 คน	1,107	2,303,542.4	2,253,416.9	40,661.9	99.0	6,760.0	-	-	875.0	116.2	-	1,613.5	1 - 15 persons	
16 - 25 คน	72	2,733,840.2	2,635,712.5	82,731.1	-	4,000.0	300.0	36.0	7.6	4,147.8	12.0	6,893.2	16 - 25 persons	
26 - 30 คน	31	1,480,174.5	1,459,564.8	7,065.8	-	3,508.6	3,000.0	2,700.0	683.6	8.4	3,643.4	-	26 - 30 persons	
31 - 50 คน	42	3,347,774.1	3,302,912.0	-	-	34,698.8	-	115.2	7,699.2	470.9	60.1	1,817.8	31 - 50 persons	
51 - 200 คน	104	41,842,291.6	41,601,872.0	62,945.3	-	-	12,740.9	24,655.5	2,390.7	8,858.1	1,210.7	127,618.6	51 - 200 persons	
มากกว่า 200 คน	70	140,536,501.2	138,066,479.2	672,355.3	20,246.5	744.7	11,537.2	17,064.2	74,411.3	822,025.5	82,744.4	768,892.8	More than 200 persons	

ที่มา : สำมะโนธุรกิจและอุตสาหกรรม พ.ศ.2555 : อุตสาหกรรมการผลิต จังหวัดสระบุรี สำนักงานสถิติแห่งชาติ กระทรวงเทคโนโลยีสารสนเทศและการสื่อสาร

Source : The 2012 Business and Industrial Census : Manufacturing Industry, Saraburi Province, National Statistical Office, Ministry of Information and Communication Technology.

ตาราง 12 มูลค่าตามบัญชีของสินทรัพย์ถาวรในปี 2554 จำแนกตามขนาดของสถานประกอบการ

TABLE 12 BOOK VALUE OF FIXED ASSETS IN 2011 BY SIZE OF ESTABLISHMENT

(พันบาท In Thousand Baht)

ขนาดของสถานประกอบการ Size of establishment	จำนวน สถาน- ประกอบการ Number of establish- ments	มูลค่าสินทรัพย์ต้นงวด Book value of fixed assets 1 Jan. 2011									มูลค่าสินทรัพย์ปลายงวด Book value of fixed assets 31 Dec. 2011								
		รวม	ที่ดิน	อาคารและ สิ่งก่อสร้าง Building and construction	เครื่องจักร Machinery	ยานพาหนะ Vehicles	เครื่องใช้ สำนักงาน Office appliances	เครื่องมือ อื่นๆ Other tools	สินทรัพย์ ถาวรอื่น ๆ Other fixed assets	รวม	ที่ดิน	อาคารและ สิ่งก่อสร้าง Building and construction	เครื่องจักร Machinery	ยานพาหนะ Vehicles	เครื่องใช้ สำนักงาน Office appliances	เครื่องมือ อื่นๆ Other tools	สินทรัพย์ ถาวรอื่น ๆ Other fixed assets		
		Total	Land							Total	Land								
รวม	1,426	160,349,223.6	21,666,641.1	36,471,812.3	75,372,402.2	17,265,770.3	2,400,870.9	3,811,723.5	3,360,003.4	155,118,572.3	21,673,738.1	34,991,540.2	72,018,901.7	13,635,665.0	2,475,799.4	3,984,589.3	6,338,338.6	Total	
1 - 15 คน	1,107	3,847,086.6	1,151,130.7	1,009,716.9	843,544.3	718,112.5	31,364.4	92,933.4	284.5	3,557,147.0	1,226,462.6	906,105.8	708,331.3	604,333.8	28,432.6	83,210.7	270.3	1 - 15 persons	
16 - 25 คน	72	1,357,199.9	636,928.3	198,896.9	307,406.8	188,234.2	9,783.0	13,591.0	2,359.5	1,374,966.0	693,947.0	208,639.9	285,198.9	161,823.3	10,262.5	13,160.5	1,933.9	16 - 25 persons	
26 - 30 คน	31	763,303.4	220,514.3	216,576.4	145,191.4	145,428.8	17,587.3	17,925.2	80.0	712,579.5	225,464.3	196,043.0	135,686.2	124,339.9	14,974.0	15,992.1	80.0	26 - 30 persons	
31 - 50 คน	42	1,052,462.8	257,203.5	276,923.0	345,931.5	126,825.2	9,470.8	27,083.1	9,025.7	1,095,538.2	262,953.7	290,897.9	364,580.6	120,285.1	14,101.2	32,311.7	10,408.0	31 - 50 persons	
51 - 200 คน	104	17,234,367.5	3,109,780.2	5,363,960.1	5,853,280.4	1,508,106.8	356,053.4	985,675.8	57,510.7	15,145,316.7	3,238,543.4	5,054,714.1	4,751,188.2	861,678.0	333,772.9	845,117.3	60,302.8	51 - 200 persons	
มากกว่า 200 คน	70	136,094,803.4	16,291,084.0	29,405,739.0	67,877,047.8	14,579,062.7	1,976,611.9	2,674,515.0	3,290,743.0	133,233,024.9	16,026,367.1	28,335,139.5	65,773,916.5	11,763,204.9	2,074,256.3	2,994,797.1	6,265,343.6	More than 200 persons	

ที่มา : สำมะโนธุรกิจและอุตสาหกรรม พ.ศ.2555 : อุตสาหกรรมการผลิต จังหวัดสระบุรี สำนักงานสถิติแห่งชาติ กระทรวงเทคโนโลยีสารสนเทศและการสื่อสาร

Source : The 2012 Business and Industrial Census : Manufacturing Industry, Saraburi Province, National Statistical Office, Ministry of Information and Communication Technology.

ตาราง 13 มูลค่าสินทรัพย์ถาวรที่เปลี่ยนแปลงระหว่าง มกราคม - ธันวาคม 2554 จำแนกตามขนาดของสถานประกอบการ

TABLE 13 VALUE OF FIXED ASSETS CHANGED IN JANUARY - DECEMBER 2011 BY SIZE OF ESTABLISHMENT

(พันบาท In Thousand Baht)

ขนาดของสถานประกอบการ Number of establishments	จำนวน สถาน- ประกอบการ Number of establishments	รวม Total	มูลค่าสินทรัพย์ถาวรที่เปลี่ยนแปลง Change in value of fixed assets			Size of establishment
			มูลค่าสินทรัพย์ ถาวรที่ซื้อหรือ ผลิตขึ้นเอง Value of new or cost producing of fixed assets	มูลค่าสินทรัพย์ ถาวรที่ขาย Value of disposal of fixed assets	ค่าโอน กรรมสิทธิ์ Ownership transfer fee	
รวม	1,426	11,100,281.5	10,375,064.3	717,187.2	8,030.0	Total
1 - 15 คน	1,107	6,724.5	6,694.5	-	30.0	1 - 15 persons
16 - 25 คน	72	23,067.9	15,842.7	7,225.2	-	16 - 25 persons
26 - 30 คน	31	3,000.0	3,000.0	-	-	26 - 30 persons
31 - 50 คน	42	62,226.4	62,226.4	-	-	31 - 50 persons
51 - 200 คน	104	833,210.5	754,516.8	70,693.8	8,000.0	51 - 200 persons
มากกว่า 200 คน	70	10,172,052.2	9,532,783.9	639,268.2	-	More than 200 persons

ที่มา : สำมะโนธุรกิจและอุตสาหกรรม พ.ศ.2555 : อุตสาหกรรมการผลิต จังหวัดสระบุรี สำนักงานสถิติแห่งชาติ กระทรวงเทคโนโลยีสารสนเทศและการสื่อสาร

Source : The 2012 Business and Industrial Census : Manufacturing Industry, Saraburi Province, National Statistical Office, Ministry of Information and Communication Technology.

PART 2 OPERATION INFORMATION OF MANUFACTURING
ESTABLISHMENTS BY DIVISION OF INDUSTRY

LIST OF STATISTICAL TABLES

PART 2	OPERATION INFORMATION OF MANUFACTURING ESTABLISHMENTS BY DIVISION OF INDUSTRY
TABLE 1	SUMMARY OF BASIC STATISTICS FOR MANUFACTURING ESTABLISHMENTS IN 2011 BY DIVISION OF INDUSTRY
TABLE 2	VALUE OF GROSS OUTPUT OF MANUFACTURING ESTABLISHMENTS IN 2011 BY DIVISION OF INDUSTRY
TABLE 3	INTERMEDIATE CONSUMPTION OF MANUFACTURING ESTABLISHMENTS IN 2011 BY DIVISION OF INDUSTRY
TABLE 4	PERSONS ENGAGED IN MANUFACTURING ESTABLISHMENTS IN 2011 BY WORK STATUS, SEX AND DIVISION OF INDUSTRY
TABLE 5	NUMBER OF MANUFACTURING ESTABLISHMENTS BY WORKING DAYS PER WEEK, WORKING HOURS PER DAY OF EMPLOYEES AND DIVISION OF INDUSTRY
TABLE 6	REMUNERATION IN 2011 BY DIVISION OF INDUSTRY
TABLE 7	NUMBER AND PERCENTAGE OF MANUFACTURING ESTABLISHMENTS BY PERCENTAGE OF CAPACITY UTILIZATION IN 2011 AND DIVISION OF INDUSTRY
TABLE 8	VALUE OF STOCKS AT THE BEGINNING AND THE END OF 2011 BY DIVISION OF INDUSTRY
TABLE 9	CHANGE IN VALUE OF STOCKS IN 2011 BY DIVISION OF INDUSTRY
TABLE 10	TOTAL EXPENSES OF MANUFACTURING ESTABLISHMENTS IN 2011 BY DIVISION OF INDUSTRY
TABLE 11	TOTAL RECEIPTS OF MANUFACTURING ESTABLISHMENTS IN 2011 BY DIVISION OF INDUSTRY
TABLE 12	BOOK VALUE OF FIXED ASSETS IN 2011 BY DIVISION OF INDUSTRY
TABLE 13	VALUE OF FIXED ASSETS CHANGED IN JANUARY – DECEMBER 2011 BY DIVISION OF INDUSTRY

ตาราง 1 สถิติมูลฐานอุตสาหกรรมการผลิตในปี 2554 จำแนกตามหมวดย่อยอุตสาหกรรม

TABLE 1 SUMMARY OF BASIC STATISTICS FOR MANUFACTURING ESTABLISHMENTS IN 2011 BY DIVISION OF INDUSTRY

(พันบาท In Thousand Baht)

หมวดย่อยอุตสาหกรรม	จำนวน	จำนวน	ลูกจ้าง Employees		มูลค่าผลผลิต Value of gross output	ค่าใช้จ่าย ชั้นกลาง Intermediate consumption	มูลค่าเพิ่ม Value added	Division of industry
	สถานประกอบการ	คนทำงาน	จำนวน Number	ค่าตอบแทน แรงงาน Remuneration				
	Number of establishments	Number of persons engaged						
รวม	1,426	79,393	77,620	10,568,082.4	193,614,788.4	153,324,225.1	40,290,563.2	Total
10 การผลิตผลิตภัณฑ์อาหาร	241	17,872	17,522	2,602,061.1	31,825,606.5	23,155,556.2	8,670,050.3	Manufacture of food products
11 การผลิตเครื่องดื่ม	43	208	140	12,013.6	47,339.3	26,582.9	20,756.5	Manufacture of beverages
13 การผลิตสิ่งทอ	45	2,168	2,112	300,225.5	1,877,469.2	1,256,511.3	620,957.9	Manufacture of textiles
14 การผลิตเสื้อผ้าเครื่องแต่งกาย	248	1,309	1,000	119,788.3	314,273.4	248,930.0	65,343.4	Manufacture of wearing apparels
15 การผลิตเครื่องหนังและผลิตภัณฑ์ที่เกี่ยวข้อง	2	9	6	D	D	D	D	Manufacture of leather and related products
16 การผลิตไม้และผลิตภัณฑ์จากไม้และไม้ก๊อก (ยกเว้นเฟอร์นิเจอร์) การผลิตสิ่งของจากฟางและ วัสดุถักสานอื่นๆ	73	702	615	82,318.0	4,139,396.2	2,942,236.7	1,197,159.5	Manufacture of wood and products of wood and cork (except furniture); manufacture of articles of straw and plaiting materials
17 การผลิตกระดาษและผลิตภัณฑ์กระดาษ	7	1,560	1,555	91,098.6	968,218.0	747,147.5	221,070.5	Manufacture of paper and paper products
18 การพิมพ์และการผลิตซ้ำสื่อบันทึกข้อมูล	32	167	107	13,442.9	78,972.8	54,591.9	24,380.9	Printing and reproduction of recorded media
19 การผลิตถ่านโค้กและผลิตภัณฑ์ที่ได้จากการถลุงปิโตรเลียม	1	19	19	D	D	D	D	Manufacture of coke and refined petroleum products
20 การผลิตเคมีภัณฑ์และผลิตภัณฑ์เคมี	28	1,426	1,411	183,815.2	13,158,103.9	10,933,012.1	2,225,091.8	Manufacture of chemicals and chemical products
21 การผลิตเภสัชภัณฑ์ เคมีภัณฑ์ที่ใช้รักษาโรค และผลิตภัณฑ์ จากพืชและสัตว์ที่ใช้รักษาโรค	3	240	239	D	D	D	D	Manufacture of pharmaceuticals, medicinal chemical and botanical products
22 การผลิตผลิตภัณฑ์ยางและพลาสติก	22	6,817	6,807	1,000,157.9	30,701,650.7	24,868,164.3	5,833,486.4	Manufacture of rubber and plastic products
23 การผลิตผลิตภัณฑ์อื่นๆ ที่ทำจากแร่โลหะ	228	36,014	35,843	4,727,398.1	78,987,078.8	61,769,086.3	17,217,992.5	Manufacture of other non-metallic mineral products
24 การผลิตโลหะขั้นมูลฐาน	11	2,967	2,957	413,835.0	13,822,258.2	12,852,850.4	969,407.8	Manufacture of basic metals
25 การผลิตผลิตภัณฑ์โลหะประดิษฐ์ (ยกเว้นเครื่องจักรและ อุปกรณ์)	254	3,335	2,974	359,493.5	6,835,610.2	5,673,578.2	1,162,032.0	Manufacture of fabricated metal products (excepts machinery and equipment)
26 การผลิตผลิตภัณฑ์คอมพิวเตอร์ อิเล็กทรอนิกส์ และ อุปกรณ์ที่ใช้ในทางทัศนศาสตร์	1	101	101	D	D	D	D	Manufacture of computers, electronic and optical products
27 การผลิตอุปกรณ์ไฟฟ้า	7	964	961	200,462.9	3,097,740.9	2,488,008.6	609,732.3	Manufacture of electrical equipment
28 การผลิตเครื่องจักรและเครื่องมือ ซึ่งมีได้จัดประเภทไว้ในที่อื่น	10	725	719	98,795.7	1,604,031.9	1,217,214.7	386,817.2	Manufacture of machinery and equipment, n.e.c
29 การผลิตยานยนต์ รถพ่วง และรถกึ่งพ่วง	42	1,007	936	142,891.4	3,701,891.3	3,354,148.2	347,743.1	Manufacture of motor vehicles, trailers and semi-trailers

ตาราง 1 สถิติมูลฐานอุตสาหกรรมการผลิตในปี 2554 จำแนกตามหมวดย่อยอุตสาหกรรม (ต่อ)

TABLE 1 SUMMARY OF BASIC STATISTICS FOR MANUFACTURING ESTABLISHMENTS IN 2011 BY DIVISION OF INDUSTRY (cont'd)

(พันบาท In Thousand Baht)

หมวดย่อยอุตสาหกรรม	จำนวน	จำนวน	ลูกจ้าง Employees		มูลค่าผลผลิต Value of gross output	ค่าใช้จ่าย ชั้นกลาง Intermediate consumption	มูลค่าเพิ่ม Value added	Division of industry
	สถานประกอบการ	คนทำงาน	จำนวน	ค่าตอบแทน				
	Number of establishments	Number of persons engaged	Number	แรงงาน Remuneration				
30 การผลิตอุปกรณ์ขนส่งอื่น ๆ	2	47	46	D	D	D	D	Manufacture of other transport equipment
31 การผลิตเฟอร์นิเจอร์	21	261	232	22,883.1	502,483.4	371,172.6	131,310.8	Manufacture of furniture
32 การผลิตผลิตภัณฑ์อื่น ๆ	35	175	117	7,921.3	31,667.8	17,652.3	14,015.5	Other manufacturing
33 การซ่อมและการติดตั้งเครื่องจักรและอุปกรณ์	68	1,282	1,193	132,033.9	1,021,495.8	663,552.8	357,943.0	Repair and installation of machinery and equipment
38 การเก็บรวบรวมของเสีย การบำบัด และการกำจัดของเสีย รวมถึงการนำของเสียกลับมาใช้ใหม่	2	17	9	D	D	D	D	Waste collection, treatment and disposal activities; materials recovery

หมายเหตุ : (1) D หมายถึง ตัวเลขที่ไม่เปิดเผย

: (2) - หมายถึง ไม่มีข้อมูลหรือข้อมูลมีค่าเป็น 0 หรือมีข้อมูลจำนวนเล็กน้อย

Note : (1) D means disclosure prohibited.

: (2) - Nil or zero or negligible amount

ที่มา : สำมะโนธุรกิจและอุตสาหกรรม พ.ศ.2555 : อุตสาหกรรมการผลิต จังหวัดสระบุรี สำนักงานสถิติแห่งชาติ กระทรวงเทคโนโลยีสารสนเทศและการสื่อสาร

Source : The 2012 Business and Industrial Census : Manufacturing Industry, Saraburi Province, National Statistical Office, Ministry of Information and Communication Technology.

ตาราง 2 มูลค่าผลผลิตของสถานประกอบการอุตสาหกรรมการผลิตในปี 2554 จำแนกตามหมวดย่อยอุตสาหกรรม

TABLE 2 VALUE OF GROSS OUTPUT OF MANUFACTURING ESTABLISHMENTS IN 2011 BY DIVISION OF INDUSTRY

(พันบาท In Thousand Baht)

หมวดย่อยอุตสาหกรรม	จำนวน สถาน- ประกอบการ Number of establishments	รวม Total	มูลค่าขายผลผลิต Sales of goods produced	รายรับจาก การขายสินค้า ที่เข้ามาจำหน่าย ในสภาพเดิม Sales of goods purchased for resale	รายรับจากการ รับจ้างเหมาทำการ ผลิตสินค้า Receipts for contract and commission work	รายรับจากการ ให้บริการ บำรุงรักษา ซ่อมแซมและติดตั้ง ให้แก่สถาน ประกอบการอื่น Receipts for repair and installation work etc.	รายรับจากการ ให้เช่าอาคาร ฯลฯ และรายรับอื่น ๆ Receipts for rent on building etc. and other receipts	ส่วนเปลี่ยนแปลง มูลค่าสินค้าคงเหลือ Change in value of stocks of goods	Division of industry
รวม	1,426	193,614,788.4	189,319,957.3	865,759.3	20,345.5	49,712.1	951,406.8	2,407,607.3	Total
10 การผลิตผลิตภัณฑ์อาหาร	241	31,825,606.5	31,118,043.8	68,652.8	-	744.7	108,080.4	530,084.9	Manufacture of food products
11 การผลิตเครื่องดื่ม	43	47,339.4	46,779.4	160.6	-	-	360.0	39.4	Manufacture of beverages
13 การผลิตสิ่งทอ	45	1,877,469.2	1,576,626.6	161,856.7	9,544.3	-	14,988.6	114,453.0	Manufacture of textiles
14 การผลิตเสื้อผ้าเครื่องแต่งกาย	248	314,273.4	307,410.5	2,755.4	-	-	-	4,107.5	Manufacture of wearing apparels
15 การผลิตเครื่องหนังและผลิตภัณฑ์ที่เกี่ยวข้อง	2	D	D	D	-	-	-	D	Manufacture of leather and related products
16 การผลิตไม้และผลิตภัณฑ์จากไม้และไม้ก๊อก (ยกเว้นเฟอร์นิเจอร์) การผลิตสิ่งของจากฟางและ วัสดุถักสานอื่นๆ	73	4,139,396.2	3,740,354.4	-	-	-	2,817.0	396,224.8	Manufacture of wood and products of wood and cork (except furniture); manufacture of articles of straw and plaiting materials
17 การผลิตกระดาษและผลิตภัณฑ์กระดาษ	7	968,218.0	981,943.0	120.5	-	-	-	-13,845.5	Manufacture of paper and paper products
18 การพิมพ์และการผลิตซ้ำสื่อบันทึกข้อมูล	32	78,972.8	79,081.6	-	-	-	-	-108.7	Printing and reproduction of recorded media
19 การผลิตถ่านโค้กและผลิตภัณฑ์ที่ได้จากการกลั่นปิโตรเลียม	1	D	D	-	-	-	-	D	Manufacture of coke and refined petroleum products
20 การผลิตเคมีภัณฑ์และผลิตภัณฑ์เคมี	28	13,158,103.9	13,334,769.1	49,982.6	-	-	101,563.0	-328,210.9	Manufacture of chemicals and chemical products
21 การผลิตเภสัชภัณฑ์ เคมีภัณฑ์ที่ใช้รักษาโรค และผลิตภัณฑ์ จากพืชและสัตว์ที่ใช้รักษาโรค	3	D	D	-	-	-	-	D	Manufacture of pharmaceuticals, medicinal chemical and botanical products
22 การผลิตผลิตภัณฑ์ยางและพลาสติก	22	30,701,650.7	29,083,793.1	236,553.9	-	-	304,031.4	1,077,272.3	Manufacture of rubber and plastic products
23 การผลิตผลิตภัณฑ์อื่นๆ ที่ทำจากแร่โลหะ	228	78,987,078.8	78,149,760.7	221,936.5	-	-	395,484.2	219,897.3	Manufacture of other non-metallic mineral products
24 การผลิตโลหะขั้นมูลฐาน	11	13,822,258.2	13,536,674.4	-	10,702.2	-	11,490.0	263,391.6	Manufacture of basic metals
25 การผลิตผลิตภัณฑ์โลหะประดิษฐ์ (ยกเว้นเครื่องจักร และอุปกรณ์)	254	6,835,610.2	6,654,836.7	120,656.4	75.0	-	8,903.1	51,139.1	Manufacture of fabricated metal products (excepts machinery and equipment)
26 การผลิตผลิตภัณฑ์คอมพิวเตอร์ อิเล็กทรอนิกส์ และ อุปกรณ์ที่ใช้ในทางทัศนศาสตร์	1	D	D	-	-	-	D	D	Manufacture of computers, electronic and optical products
27 การผลิตอุปกรณ์ไฟฟ้า	7	3,097,740.9	2,981,543.9	-	-	-	-	116,197.0	Manufacture of electrical equipment
28 การผลิตเครื่องจักรและเครื่องมือ ซึ่งมีได้จัดประเภทไว้ในที่อื่น	10	1,604,031.9	1,628,079.5	-	-	-	2,271.5	-26,319.0	Manufacture of machinery and equipment, n.e.c
29 การผลิตยานยนต์ รถพ่วง และรถกึ่งพ่วง	42	3,701,891.3	3,693,030.2	231.3	-	-	18.0	8,611.9	Manufacture of motor vehicles, trailers and semi-trailers

ตาราง 2 มูลค่าผลผลิตของสถานประกอบการอุตสาหกรรมการผลิตในปี 2554 จำแนกตามหมวดย่อยอุตสาหกรรม (ต่อ)

TABLE 2 VALUE OF GROSS OUTPUT OF MANUFACTURING ESTABLISHMENTS IN 2011 BY DIVISION OF INDUSTRY (cont'd)

(พันบาท In Thousand Baht)

หมวดย่อยอุตสาหกรรม	จำนวน สถาน- ประกอบการ Number of establishments	รวม Total	มูลค่าขายผลผลิต Sales of goods produced	รายรับจาก การขายสินค้า ที่ซื้อมาจำหน่าย ในสภาพเดิม Sales of goods purchased for resale	รายรับจากการ รับจ้างเหมาทำการ ผลิตสินค้า Receipts for contract and commission work	รายรับจากการ ให้บริการ บำรุงรักษา ซ่อมแซมและติดตั้ง ให้แก่สถาน ประกอบการอื่น Receipts for repair and installation work etc.	รายรับจากการ ให้เช่าอาคาร ฯลฯ และรายรับอื่น ๆ Receipts for rent on building etc. and other receipts	ส่วนเปลี่ยนแปลง มูลค่าสินค้าคงเหลือ Change in value of stocks of goods	Division of industry
30 การผลิตอุปกรณ์ขนส่งอื่นๆ	2	D	D	-	-	-	-	D	Manufacture of other transport equipment
31 การผลิตเฟอร์นิเจอร์	21	502,483.4	500,645.1	533.3	-	400.0	-	905.0	Manufacture of furniture
32 การผลิตผลิตภัณฑ์อื่นๆ	35	31,667.8	28,944.3	962.7	24.0	-	-	1,736.8	Other manufacturing
33 การซ่อมและการติดตั้งเครื่องจักรและอุปกรณ์	68	1,021,495.8	981,611.8	1,306.7	-	48,567.4	400.0	-10,390.1	Repair and installation of machinery and equipment
38 การเก็บรวบรวมของเสีย การบำบัด และการกำจัดของเสีย รวมถึงการนำของเสียกลับมาใช้ใหม่	2	D	D	-	-	-	-	D	Waste collection, treatment and disposal activities; materials recovery

หมายเหตุ : (1) D หมายถึง ตัวเลขที่ไม่เปิดเผย

: (2) - หมายถึง ไม่มีข้อมูลหรือข้อมูลมีค่าเป็น 0 หรือมีข้อมูลจำนวนเล็กน้อย

Note : (1) D means disclosure prohibited

: (2) - Nil or zero or negligible amount

ที่มา : สำมะโนธุรกิจและอุตสาหกรรม พ.ศ.2555 : อุตสาหกรรมการผลิต จังหวัดสระบุรี สำนักงานสถิติแห่งชาติ กระทรวงเทคโนโลยีสารสนเทศและการสื่อสาร

Source : The 2012 Business and Industrial Census : Manufacturing Industry, Saraburi Province, National Statistical Office, Ministry of Information and Communication Technology.

ตาราง 3 ค่าใช้จ่ายขั้นกลางของสถานประกอบการอุตสาหกรรมการผลิตในปี 2554 จำแนกตามหมวดย่อยอุตสาหกรรม

TABLE 3 INTERMEDIATE CONSUMPTION OF MANUFACTURING ESTABLISHMENTS IN 2011 BY DIVISION OF INDUSTRY

													(พันบาท In Thousand Baht)
หมวดย่อยอุตสาหกรรม	จำนวน สถาน- ประกอบการ Number of establishments	รวม Total	ค่าซื้อวัตถุดิบ และวัสดุประกอบ ที่ใช้ในการผลิต Purchase of materials and components	ค่าเชื้อเพลิง และค่าไฟฟ้า ที่ใช้ในการผลิต Cost of fuels, cost of electricity used in production	ค่าติดตั้งซ่อมแซมและ บำรุงรักษาสินค้า ที่จำหน่ายให้ลูกค้า Cost of repair and maintenance sales of goods of purchase	ค่าติดตั้งซ่อมแซมและ บำรุงรักษาเครื่องจักร เครื่องมือ Cost of repair and maintenance of machinery and equipment	ค่าซื้อสินค้า ที่เข้ามาจำหน่าย ในสภาพเดิม Purchase of goods for resale	ค่าจ้างเหมาจ่ายให้ สถานประกอบการ อื่นผลิตสินค้าให้ Cost of contract and commission work	ค่าธรรมเนียมที่จ่าย สำหรับ ลูกจ้างเช่า leased employees	ค่าใช้จ่ายอื่น ๆ Other expenses	ส่วนเปลี่ยนแปลง มูลค่าวัตถุดิบและ วัสดุประกอบฯ คงเหลือ Change in value of stocks of materials and components	Division of industry	
รวม	1,426	153,324,225.1	111,245,367.2	12,499,979.1	112,973.7	5,084,492.4	842,420.9	116,855.0	443,230.1	24,955,810.4	1,976,903.7	Total	
10 การผลิตผลิตภัณฑ์อาหาร	241	23,155,556.2	17,582,260.5	868,461.9	1,273.9	857,416.3	73,295.8	11,960.0	14,703.4	3,549,602.7	-196,581.8	Manufacture of food products	
11 การผลิตเครื่องดื่ม	43	26,582.9	12,057.7	3,998.5	463.4	596.4	91.8	-	-	9,182.0	-193.2	Manufacture of beverages	
13 การผลิตสิ่งทอ	45	1,256,511.3	827,288.0	138,788.7	100.0	34,453.5	152,151.8	-	-	161,167.7	57,438.4	Manufacture of textiles	
14 การผลิตเสื้อผ้าเครื่องแต่งกาย	248	248,930.0	161,788.3	24,378.1	234.2	931.7	12,355.3	-	-	37,763.2	-11,479.2	Manufacture of wearing apparels	
15 การผลิตเครื่องหนังและผลิตภัณฑ์ที่เกี่ยวข้อง	2	D	D	D	-	D	D	-	-	D	D	Manufacture of leather and related products	
16 การผลิตไม้และผลิตภัณฑ์จากไม้และไม้ก๊อก (ยกเว้นเฟอร์นิเจอร์) การผลิตสิ่งของจากฟางและวัสดุถักสานอื่นๆ	73	2,942,236.7	2,392,222.2	50,281.9	250.0	4,133.1	-	-	-	706,030.0	210,680.6	Manufacture of wood and products of wood and cork (except furniture); manufacture of articles of straw and plaiting materials	
17 การผลิตกระดาษและผลิตภัณฑ์กระดาษ	7	747,147.5	665,564.8	32,026.0	-	6,220.0	120.0	-	-	42,131.5	-1,085.3	Manufacture of paper and paper products	
18 การพิมพ์และการผลิตซ้ำสื่อบันทึกข้อมูล	32	54,591.9	40,091.8	2,303.0	55.7	1,047.6	-	-	-	10,684.8	-409.0	Printing and reproduction of recorded media	
19 การผลิตถ่านโค้กและผลิตภัณฑ์ที่ได้จากการถลุงปิโตรเลียม	1	D	D	D	-	D	-	-	-	D	D	Manufacture of coke and refined petroleum products	
20 การผลิตเคมีภัณฑ์และผลิตภัณฑ์เคมี	28	10,933,012.1	9,262,704.4	726,164.4	300.9	238,267.4	40,447.1	-	-	859,301.5	194,173.5	Manufacture of chemicals and chemical products	
21 การผลิตเภสัชภัณฑ์ เคมีภัณฑ์ที่ใช้รักษาโรค และผลิตภัณฑ์จากพืชและสัตว์ที่ใช้รักษาโรค	3	D	D	D	-	D	-	-	-	D	D	Manufacture of pharmaceuticals, medicinal chemical and botanical products	
22 การผลิตผลิตภัณฑ์ยางและพลาสติก	22	24,868,164.3	17,795,005.7	1,105,509.9	10,782.0	604,725.5	201,649.4	-	61,812.0	5,430,788.4	342,108.5	Manufacture of rubber and plastic products	
23 การผลิตผลิตภัณฑ์อื่นๆ ที่ทำจากแร่โลหะ	228	61,769,086.3	39,198,287.4	8,026,749.0	58,758.7	3,013,938.1	252,519.5	98,844.1	285,242.7	11,855,012.2	1,020,265.2	Manufacture of other non-metallic mineral products	
24 การผลิตโลหะขั้นมูลฐาน	11	12,852,850.4	11,476,125.9	860,349.2	112.0	176,035.4	-	-	42,768.0	497,407.5	199,947.5	Manufacture of basic metals	
25 การผลิตผลิตภัณฑ์โลหะประดิษฐ์ (ยกเว้นเครื่องจักรและอุปกรณ์)	254	5,673,578.2	4,136,673.5	410,267.9	13,020.3	41,375.0	107,917.8	6,051.0	-	1,135,479.9	177,207.1	Manufacture of fabricated metal products (excepts machinery and equipment)	

ตาราง 3 ค่าใช้จ่ายขั้นกลางของสถานประกอบการอุตสาหกรรมการผลิตในปี 2554 จำแนกตามหมวดย่อยอุตสาหกรรม (ต่อ)

TABLE 3 INTERMEDIATE CONSUMPTION OF MANUFACTURING ESTABLISHMENTS IN 2011 BY DIVISION OF INDUSTRY (cont'd)

(พันบาท In Thousand Baht)

หมวดย่อยอุตสาหกรรม	จำนวน สถาน- ประกอบการ Number of establishments	รวม Total	ค่าซื้อวัตถุดิบ และวัสดุประกอบ ที่ใช้ในการผลิต Purchase of materials and components	ค่าเชื้อเพลิง และค่าไฟฟ้า ที่จ่ายในการผลิต Cost of fuels, cost of electricity used in production	ค่าติดตั้งซ่อมแซมและ บำรุงรักษาสินค้า ที่จำหน่ายให้ลูกค้า Cost of repair and maintenance sales of goods of purchase	ค่าติดตั้งซ่อมแซมและ บำรุงรักษาเครื่องจักร เครื่องมือ Cost of repair and maintenance of machinery and equipment	ค่าซื้อสินค้า ที่เข้ามาจำหน่าย ในสภาพเดิม Purchase of goods for resale	ค่าจ้างเหมาจ่ายให้ สถานประกอบการ อื่นผลิตสินค้าให้ Cost of contract and commission work	ค่าธรรมเนียมที่จ่าย สำหรับ ลูกจ้างเช่า leased employees	ค่าใช้จ่ายอื่น ๆ Other expenses	ส่วนเปลี่ยนแปลง มูลค่าวัตถุดิบและ วัสดุประกอบฯ คงเหลือ Change in value of stocks of materials and components	Division of industry
26 การผลิตผลิตภัณฑ์คอมพิวเตอร์ อิเล็กทรอนิกส์ และ อุปกรณ์ที่ใช้ในทางทัศน ศาสตร์	1	D	D	D	D	D	-	-	-	D	D	Manufacture of computers, electronic and optical products
27 การผลิตอุปกรณ์ไฟฟ้า	7	2,488,008.6	2,483,952.9	2,877.1	1,000.0	4,518.6	-	-	12,000.0	38,780.1	55,120.1	Manufacture of electrical equipment
28 การผลิตเครื่องจักรและเครื่องมือ ซึ่งมีได้ จัดประเภทไว้ในที่อื่น	10	1,217,214.7	1,069,824.0	16,546.2	1,657.7	7,926.2	-	-	1,000.0	82,811.4	-37,449.2	Manufacture of machinery and equipment, n.e.c
29 การผลิตยานยนต์ รถพ่วง และรถกึ่งพ่วง	42	3,354,148.2	2,790,025.4	112,139.8	483.8	79,934.8	231.3	-	25,704.0	317,554.9	-28,074.2	Manufacture of motor vehicles, trailers and semi-trailers
30 การผลิตอุปกรณ์ขนส่งอื่นๆ	2	D	D	D	-	D	-	-	-	D	D	Manufacture of other transport equipment
31 การผลิตเฟอร์นิเจอร์	21	371,172.6	300,056.3	4,411.9	1,412.0	1,175.0	400.0	-	-	55,624.6	-8,092.8	Manufacture of furniture
32 การผลิตผลิตภัณฑ์อื่นๆ	35	17,652.3	12,223.2	958.3	61.3	287.0	330.7	-	-	3,642.2	-149.6	Other manufacturing
33 การซ่อมและการติดตั้งเครื่องจักรและอุปกรณ์	68	663,552.8	518,781.5	58,907.1	17,757.9	6,548.9	810.7	-	-	68,168.6	7,421.9	Repair and installation of machinery and equipment
38 การเก็บรวบรวมของเสีย การบำบัด และ การจัดของเสีย รวมถึงการนำของเสีย กลับมาใช้ใหม่	2	D	D	D	-	-	-	-	-	D	D	Waste collection, treatment and disposal activities; materials recovery

หมายเหตุ : (1) D หมายถึง ตัวเลขที่ไม่เปิดเผย

: (2) - หมายถึง ไม่มีข้อมูลหรือข้อมูลมีค่าเป็น 0 หรือมีข้อมูลจำนวนเล็กน้อย

Note : (1) D means disclosure prohibited.

: (2) - Nil or zero or negligible amount

ที่มา : สำมะโนธุรกิจและอุตสาหกรรม พ.ศ.2555 : อุตสาหกรรมการผลิต จังหวัดสระบุรี สำนักงานสถิติแห่งชาติ กระทรวงเทคโนโลยีสารสนเทศและการสื่อสาร

Source : The 2012 Business and Industrial Census : Manufacturing Industry, Saraburi Province, National Statistical Office, Ministry of Information and Communication Technology.

ตาราง 4 คนทำงานในสถานประกอบการอุตสาหกรรมการผลิตในปี 2554 จำแนกตามสถานภาพการทำงาน เพศ และหมวดย่อยอุตสาหกรรม

TABLE 4 PERSONS ENGAGED IN MANUFACTURING ESTABLISHMENTS IN 2011 BY WORK STATUS, SEX AND DIVISION OF INDUSTRY

หมวดย่อยอุตสาหกรรม	จำนวน สถาน- ประกอบการ Number of establishments	รวม			คนทำงานโดยไม่ได้รับค่าจ้าง/ เงินเดือน			ลูกจ้างในกรรมวิธีการผลิต Operatives									ลูกจ้างอื่น ๆ			Division of industry
		Total			Unpaid workers			รวม			ผู้ปฏิบัติงานมีฝีมือ			ผู้ปฏิบัติงานไม่มีฝีมือ			Other employees			
		รวม	ชาย	หญิง	รวม	ชาย	หญิง	Total			Skill labour			Unskill labour			รวม	ชาย	หญิง	
								รวม	ชาย	หญิง	รวม	ชาย	หญิง	รวม	ชาย	หญิง				
Total	Male	Female	Total	Male	Female	Total	Male	Female	Total	Male	Female	Total	Male	Female	Total	Male	Female			
รวม	1,426	79,393	49,038	30,355	1,773	871	902	66,158	42,293	23,865	37,695	24,280	13,415	28,463	18,013	10,450	11,462	5,873	5,589	Total
10 การผลิตผลิตภัณฑ์อาหาร	241	17,872	8,321	9,551	350	149	201	13,864	6,516	7,348	8,388	3,512	4,876	5,477	3,004	2,472	3,658	1,656	2,001	Manufacture of food products
11 การผลิตเครื่องดื่ม	43	208	126	82	68	45	22	134	81	53	82	46	35	52	35	17	7	-	7	Manufacture of beverages
13 การผลิตสิ่งทอ	45	2,168	836	1,332	56	21	35	1,920	758	1,162	1,196	346	850	724	412	312	192	57	135	Manufacture of textiles
14 การผลิตเสื้อผ้าเครื่องแต่งกาย	248	1,309	256	1,053	309	56	253	978	192	786	713	119	594	265	73	192	22	8	14	Manufacture of wearing apparels
15 การผลิตเครื่องหนังและผลิตภัณฑ์ที่เกี่ยวข้อง	2	D	D	D	D	D	D	D	D	D	D	-	D	D	D	-	-	-	-	Manufacture of leather and related products
16 การผลิตไม้และผลิตภัณฑ์จากไม้และไม้ก๊อก (ยกเว้นเฟอร์นิเจอร์) การผลิตสิ่งของจากฟางและวัสดุถักสานอื่นๆ	73	702	408	294	87	23	64	552	359	193	259	183	76	293	176	117	63	26	37	Manufacture of wood and products of wood and cork (except furniture); manufacture of articles of straw and plaiting materials
17 การผลิตกระดาษและผลิตภัณฑ์กระดาษ	7	1,560	963	597	5	4	1	1,452	923	529	317	242	75	1,135	681	454	103	36	67	Manufacture of paper and paper products
18 การพิมพ์และการผลิตซ้ำสื่อบันทึกข้อมูล	32	167	86	81	60	33	27	102	51	51	72	38	34	30	13	18	5	2	3	Printing and reproduction of recorded media
19 การผลิตถ่านโค้กและผลิตภัณฑ์ที่ได้จากการถลุงปิโตรเลียม	1	D	D	D	-	-	-	D	D	D	D	D	D	D	D	D	-	-	-	Manufacture of coke and refined petroleum products
20 การผลิตเคมีภัณฑ์และผลิตภัณฑ์เคมี	28	1,426	887	540	16	13	3	972	627	344	625	422	202	347	205	142	439	247	192	Manufacture of chemicals and chemical products
21 การผลิตเภสัชภัณฑ์ เคมีภัณฑ์ที่ใช้รักษาโรค และผลิตภัณฑ์จากพืชและสัตว์ที่ใช้รักษาโรค	3	D	D	D	D	D	-	D	D	D	D	D	D	D	D	D	D	D	D	Manufacture of pharmaceuticals, medicinal chemical and botanical products
22 การผลิตผลิตภัณฑ์ยางและพลาสติก	22	6,817	4,478	2,339	10	5	5	5,961	3,904	2,057	3,196	2,597	599	2,765	1,307	1,458	846	569	277	Manufacture of rubber and plastic products
23 การผลิตผลิตภัณฑ์อื่นๆ ที่ทำจากแร่โลหะ	228	36,014	24,759	11,255	171	103	68	30,741	21,838	8,903	16,681	12,033	4,648	14,060	9,805	4,255	5,101	2,818	2,284	Manufacture of other non-metallic mineral products
24 การผลิตโลหะขั้นมูลฐาน	11	2,967	2,461	506	10	7	3	2,784	2,381	403	2,764	2,366	398	20	15	5	173	73	100	Manufacture of basic metals

ตาราง 4 คนทำงานในสถานประกอบการอุตสาหกรรมการผลิตในปี 2554 จำแนกตามสถานภาพการทำงาน เพศ และหมวดย่อยอุตสาหกรรม (ต่อ)

TABLE 4 PERSONS ENGAGED IN MANUFACTURING ESTABLISHMENTS IN 2011 BY WORK STATUS, SEX AND DIVISION OF INDUSTRY (cont'd)

หมวดย่อยอุตสาหกรรม	จำนวน สถาน- ประกอบการ Number of establishments	รวม			คนทำงานโดยไม่ได้รับค่าจ้าง/ เงินเดือน			ลูกจ้างในกรรมวิธีการผลิต Operatives									ลูกจ้างอื่น ๆ			Division of industry
		Total			Unpaid workers			รวม			ผู้ปฏิบัติงานที่มีฝีมือ			ผู้ปฏิบัติงานไม่มีฝีมือ			Other employees			
		รวม	ชาย	หญิง	รวม	ชาย	หญิง	รวม			Skill labour			Unskill labour			รวม	ชาย	หญิง	
								Total	Male	Female	Total	Male	Female	Total	Male	Female				
25 การผลิตผลิตภัณฑ์โลหะประดิษฐ์ (ยกเว้นเครื่องจักรและอุปกรณ์)	254	3,335	2,370	965	361	239	122	2,569	1,985	583	1,629	1,349	280	940	637	303	406	146	260	Manufacture of fabricated metal products (excepts machinery and equipment)
26 การผลิตผลิตภัณฑ์คอมพิวเตอร์ อิเล็กทรอนิกส์ และอุปกรณ์ที่ใช้ในทางทัศนศาสตร์	1	D	D	D	-	-	-	D	D	D	D	D	D	D	D	-	D	D	D	Manufacture of computers, electronic and optical products
27 การผลิตอุปกรณ์ไฟฟ้า	7	964	733	231	3	2	1	795	601	194	145	111	34	650	490	160	166	130	36	Manufacture of electrical equipment
28 การผลิตเครื่องจักรและเครื่องมือ ซึ่งมีได้จัดประเภทไว้ในที่อื่น	10	725	284	441	6	3	3	667	257	410	446	130	316	221	127	94	52	24	28	Manufacture of machinery and equipment, n.e.c
29 การผลิตยานยนต์ รถพ่วง และรถกึ่งพ่วง	42	1,007	619	388	71	47	24	824	536	288	292	233	59	532	303	229	112	36	76	Manufacture of motor vehicles, trailers and semi-trailers
30 การผลิตอุปกรณ์ขนส่งอื่นๆ	2	D	D	D	D	D	-	D	D	D	-	-	-	D	D	D	D	D	D	Manufacture of other transport equipment
31 การผลิตเฟอร์นิเจอร์	21	261	181	80	30	19	10	225	161	64	104	78	26	120	83	37	7	1	6	Manufacture of furniture
32 การผลิตผลิตภัณฑ์อื่นๆ	35	175	72	103	57	28	29	117	43	74	87	22	65	30	21	9	-	-	-	Other manufacturing
33 การซ่อมและการติดตั้งเครื่องจักรและอุปกรณ์	68	1,282	956	326	89	65	24	1,112	857	255	439	332	107	673	525	148	81	34	47	Repair and installation of machinery and equipment
38 การเก็บรวบรวมของเสีย การบำบัด และ การกำจัดของเสีย รวมถึงการนำของเสีย กลับมาใช้ใหม่	2	D	D	D	D	D	D	D	D	D	-	-	-	D	D	D	-	-	-	Waste collection, treatment and disposal activities; materials recovery

หมายเหตุ : (1) D หมายถึง ตัวเลขที่ไม่เปิดเผย

: (2) - หมายถึง ไม่มีข้อมูลหรือข้อมูลมีค่าเป็น 0 หรือมีข้อมูลจำนวนเล็กน้อย

Note : (1) D means disclosure prohibited.

: (2) - Nil or zero or negligible amount

ที่มา : สำนักธุรกิจและอุตสาหกรรม พ.ศ.2555 : อุตสาหกรรมการผลิต จังหวัดสระบุรี สำนักงานสถิติแห่งชาติ กระทรวงเทคโนโลยีสารสนเทศและการสื่อสาร

Source : The 2012 Business and Industrial Census : Manufacturing Industry, Saraburi Province, National Statistical Office, Ministry of Information and Communication Technology.

ตาราง 5 จำนวนสถานประกอบการอุตสาหกรรมการผลิต จำแนกตามจำนวนวันทำงานต่อสัปดาห์ จำนวนชั่วโมงทำงานเฉลี่ยต่อวันของลูกจ้าง และหมวดย่อยอุตสาหกรรม

TABLE 5 NUMBER OF MANUFACTURING ESTABLISHMENTS BY WORKING DAYS PER WEEK, WORKING HOURS PER DAY OF EMPLOYEES AND DIVISION OF INDUSTRY

หมวดย่อยอุตสาหกรรม	จำนวนสถานประกอบการ Number of establishments	คนทำงานโดยไม่ได้รับค่าจ้าง/เงินเดือน Unpaid workers						ลูกจ้างในกรรมวิธีการผลิต Operatives						ลูกจ้างอื่น ๆ Other employees						Division of industry
		จำนวนวันทำงานต่อสัปดาห์			จำนวนชั่วโมงทำงานเฉลี่ยต่อวัน			จำนวนวันทำงานต่อสัปดาห์			จำนวนชั่วโมงทำงานเฉลี่ยต่อวัน			จำนวนวันทำงานต่อสัปดาห์			จำนวนชั่วโมงทำงานเฉลี่ยต่อวัน			
		Number of working days per week			Number of working hours per day			Number of working days per week			Number of working hours per day			Number of working days per week			Number of working hours per day			
		< 5	6	7	< 8	8 - 10	11 - 12	< 5	6	7	< 8	8 - 10	11 - 12	< 5	6	7	< 8	8 - 10	11 - 12	
รวม	1,426	109	711	301	190	909	23	56	652	91	37	742	10	32	213	17	11	247	3	Total
10 การผลิตผลิตภัณฑ์อาหาร	241	29	112	63	46	143	15	16	115	42	27	142	5	5	27	9	-	37	2	Manufacture of food products
11 การผลิตเครื่องดื่ม	43	1	24	15	1	39	-	-	27	2	-	30	-	-	3	-	-	3	-	Manufacture of beverages
13 การผลิตสิ่งทอ	45	5	22	10	7	31	-	2	15	1	1	17	-	-	4	-	1	3	-	Manufacture of textiles
14 การผลิตเสื้อผ้าเครื่องแต่งกาย	248	12	146	83	68	174	-	12	8	1	-	9	-	-	2	-	-	2	-	Manufacture of wearing apparels
15 การผลิตเครื่องหนังและผลิตภัณฑ์ที่เกี่ยวข้อง	2	-	D	D	-	D	-	-	D	D	-	D	-	-	-	-	-	-	-	Manufacture of leather and related products
16 การผลิตไม้และผลิตภัณฑ์จากไม้และไม้ก๊อก (ยกเว้นเฟอร์นิเจอร์) การผลิตสิ่งของจากฟางและวัสดุถักสาน	73	22	25	23	28	41	-	1	12	3	-	16	-	1	4	-	-	5	-	Manufacture of wood and products of wood and cork (except furniture); manufacture of articles of straw and plaiting materials
17 การผลิตกระดาษและผลิตภัณฑ์กระดาษ	7	1	3	-	-	3	1	1	3	1	-	5	-	-	3	-	-	3	-	Manufacture of paper and paper products
18 การพิมพ์และการผลิตซ้ำสื่อบันทึกข้อมูล	32	-	22	7	-	29	-	-	12	-	-	12	-	-	3	-	-	3	-	Printing and reproduction of recorded media
19 การผลิตถ่านโค้กและผลิตภัณฑ์ที่ได้จากการถลุงปิโตรเลียม	1	-	-	-	-	-	-	-	D	-	-	D	-	-	-	-	-	-	-	Manufacture of coke and refined petroleum products
20 การผลิตเคมีภัณฑ์และผลิตภัณฑ์เคมี	28	2	6	3	1	9	-	1	20	2	-	23	-	-	11	3	-	14	-	Manufacture of chemicals and chemical products
21 การผลิตเภสัชภัณฑ์ เคมีภัณฑ์ที่ใช้รักษาโรค และผลิตภัณฑ์จากพืชและสัตว์ที่ใช้รักษาโรค	3	-	D	-	-	D	-	-	D	-	-	D	-	-	D	-	-	D	-	Manufacture of pharmaceuticals, medicinal chemical and botanical products
22 การผลิตผลิตภัณฑ์ยางและพลาสติก	22	-	8	-	-	8	-	2	15	1	-	18	-	3	7	1	-	11	-	Manufacture of rubber and plastic products
23 การผลิตผลิตภัณฑ์อื่นๆ ที่ทำจากแร่โลหะ	228	8	84	13	14	87	3	13	161	17	8	178	5	14	81	4	4	94	1	Manufacture of other non-metallic mineral products
24 การผลิตโลหะขั้นมูลฐาน	11	2	2	1	-	5	-	2	4	1	-	7	-	2	3	-	-	5	-	Manufacture of basic metals
25 การผลิตผลิตภัณฑ์โลหะประดิษฐ์ (ยกเว้นเครื่องจักรและอุปกรณ์)	254	14	165	39	9	209	1	-	169	12	-	180	-	8	37	-	7	38	-	Manufacture of fabricated metal products (excepts machinery and equipment)
26 การผลิตผลิตภัณฑ์คอมพิวเตอร์ อิเล็กทรอนิกส์ และอุปกรณ์ที่ใช้ในทางทัศนศาสตร์	1	-	-	-	-	-	-	-	D	-	-	D	-	-	D	-	-	D	-	Manufacture of computers, electronic and optical products

ตาราง 5 จำนวนสถานประกอบการอุตสาหกรรมการผลิต จำแนกตามจำนวนวันทำงานต่อสัปดาห์ จำนวนชั่วโมงทำงานเฉลี่ยต่อวันของลูกจ้าง และหมวดย่อยอุตสาหกรรม (ต่อ)

TABLE 5 NUMBER OF MANUFACTURING ESTABLISHMENTS BY WORKING DAYS PER WEEK, WORKING HOURS PER DAY OF EMPLOYEES AND DIVISION OF INDUSTRY (cont'd)

หมวดย่อยอุตสาหกรรม	จำนวนสถานประกอบการ Number of establishments	คนทำงานโดยไม่ได้รับค่าจ้าง/เงินเดือน Unpaid workers						ลูกจ้างในกรรมวิธีการผลิต Operatives						ลูกจ้างอื่น ๆ Other employees						Division of industry
		จำนวนวันทำงานต่อสัปดาห์			จำนวนชั่วโมงทำงานเฉลี่ยต่อวัน			จำนวนวันทำงานต่อสัปดาห์			จำนวนชั่วโมงทำงานเฉลี่ยต่อวัน			จำนวนวันทำงานต่อสัปดาห์			จำนวนชั่วโมงทำงานเฉลี่ยต่อวัน			
		Number of working days per week			Number of working hours per day			Number of working days per week			Number of working hours per day			Number of working days per week			Number of working hours per day			
		< 5	6	7	< 8	8 - 10	11 - 12	< 5	6	7	< 8	8 - 10	11 - 12	< 5	6	7	< 8	8 - 10	11 - 12	
27 การผลิตอุปกรณ์ไฟฟ้า	7	-	2	-	-	2	-	-	5	1	-	6	-	-	3	-	-	3	-	Manufacture of electrical equipment
28 การผลิตเครื่องจักรและเครื่องมือ ซึ่งมีได้จัดประเภทไว้ในที่อื่น	10	1	2	-	-	3	-	1	9	-	-	10	-	-	5	-	-	5	-	Manufacture of machinery and equipment, n.e.c
29 การผลิตยานยนต์ รถพ่วง และรถกึ่งพ่วง	42	2	20	16	7	29	2	-	10	-	-	10	-	-	4	-	-	4	-	Manufacture of motor vehicles, trailers and semi-trailers
30 การผลิตอุปกรณ์ขนส่งอื่นๆ	2	-	D	-	-	D	-	-	D	-	-	D	-	-	D	-	-	D	-	Manufacture of other transport equipment
31 การผลิตเฟอร์นิเจอร์	21	-	8	8	-	16	-	-	8	5	-	13	-	-	2	-	-	2	-	Manufacture of furniture
32 การผลิตผลิตภัณฑ์อื่นๆ	35	7	14	14	6	29	-	2	7	2	-	11	-	-	-	-	-	-	-	Other manufacturing
33 การซ่อมและการติดตั้งเครื่องจักรและอุปกรณ์	68	3	42	6	3	48	-	2	44	-	1	45	-	-	10	-	-	10	-	Repair and installation of machinery and equipment
38 การเก็บรวบรวมของเสีย การบำบัดและการกำจัดของเสีย รวมถึงการนำของเสียกลับมาใช้ใหม่	2	-	D	-	-	D	-	-	D	-	-	D	-	-	-	-	-	-	-	Waste collection, treatment and disposal activities; materials recovery

หมายเหตุ : (1) D หมายถึง ตัวเลขที่ไม่เปิดเผย

: (2) - หมายถึง ไม่มีข้อมูลหรือข้อมูลมีค่าเป็น 0 หรือมีข้อมูลจำนวนเล็กน้อย

Note : (1) D means disclosure prohibited.

: (2) - Nil or zero or negligible amount

ที่มา : สำมะโนธุรกิจและอุตสาหกรรม พ.ศ.2555 : อุตสาหกรรมการผลิต จังหวัดสระบุรี สำนักงานสถิติแห่งชาติ กระทรวงเทคโนโลยีสารสนเทศและการสื่อสาร

Source : The 2012 Business and Industrial Census : Manufacturing Industry, Saraburi Province, National Statistical Office, Ministry of Information and Communication Technology.

ตาราง 6 ค่าตอบแทนแรงงานในปี 2554 จำแนกตามหมวดย่อยอุตสาหกรรม

TABLE 6 REMUNERATION IN 2011 BY DIVISION OF INDUSTRY

(พันบาท In Thousand Baht)

หมวดย่อยอุตสาหกรรม	จำนวน สถาน- ประกอบกร Number of establishments	จำนวนลูกจ้าง Number of employees	รวม Total	ลูกจ้างในกรรมวิธีการผลิต Operatives						ลูกจ้างอื่น ๆ Other employees					Division of industry	
				รวม Total	ค่าจ้าง เงินเดือน Wages, salaries	ค่าล่วงเวลา โบนัส ฯลฯ Overtime bonus etc.	สวัสดิการและผลประโยชน์ตอบแทน Fringe benefits		เงินที่สถานประกอบการ จ่ายสมทบเข้ากองทุน เพื่อการประกันสังคม ฯลฯ Employer's contribution to social security	รวม Total	ค่าจ้าง เงินเดือน Wages, salaries	ค่าล่วงเวลา โบนัส ฯลฯ Overtime bonus etc.	สวัสดิการและผลประโยชน์ตอบแทน Fringe benefits			เงินที่สถานประกอบการ จ่ายสมทบเข้ากองทุน เพื่อการประกันสังคม ฯลฯ Employer's contribution to social security
							ค่ารักษาพยาบาล Medical care	อื่น ๆ Others					ค่ารักษาพยาบาล Medical care	อื่น ๆ Others		
รวม	1,426	77,620	10,568,082.4	8,463,905.2	5,946,186.4	1,574,475.5	73,570.5	462,026.2	407,646.7	2,104,177.2	1,551,145.0	389,642.9	27,330.8	62,814.1	73,244.4	Total
10 การผลิตผลิตภัณฑ์อาหาร	241	17,522	2,602,061.1	2,167,670.7	1,221,213.8	599,684.0	7,348.2	258,229.2	81,195.5	434,390.5	325,799.6	91,431.6	2,913.9	4,853.3	9,392.1	Manufacture of food products
11 การผลิตเครื่องดื่ม	43	140	12,013.6	10,558.2	10,204.0	-	-	-	354.2	1,455.4	1,368.3	-	-	-	87.2	Manufacture of beverages
13 การผลิตสิ่งทอ	45	2,112	300,225.5	185,354.2	159,777.0	10,137.7	448.5	4,851.1	10,139.8	114,871.4	104,184.8	6,626.9	33.9	53.6	3,972.3	Manufacture of textiles
14 การผลิตเสื้อผ้าเครื่องแต่งกาย	248	1,000	119,788.3	116,567.7	97,779.8	1,906.8	633.8	647.8	15,599.6	3,220.6	3,067.2	-	-	-	153.4	Manufacture of wearing apparels
15 การผลิตเครื่องหนังและผลิตภัณฑ์ที่เกี่ยวข้อง	2	D	D	D	D	D	-	-	-	-	-	-	-	-	-	Manufacture of leather and related products
16 การผลิตไม้และผลิตภัณฑ์จากไม้และไม้ก๊อก (ยกเว้นเฟอร์นิเจอร์) การผลิตสิ่งของจากฟางและวัสดุถักสานอื่นๆ	73	615	82,318.0	71,224.4	58,000.4	7,199.3	1,857.8	655.1	3,511.9	11,093.6	6,643.2	2,539.4	784.6	794.3	332.2	Manufacture of wood and products of wood and cork (except furniture); manufacture of articles of straw and plaiting materials
17 การผลิตกระดาษและผลิตภัณฑ์กระดาษ	7	1,555	91,098.6	72,492.0	65,803.5	3,360.0	-	36.0	3,292.6	18,606.6	17,172.0	576.0	-	-	858.6	Manufacture of paper and paper products
18 การพิมพ์และการผลิตซ้ำสื่อบันทึกข้อมูล	32	107	13,442.9	12,624.9	8,631.0	1,230.6	-	106.6	2,656.7	818.0	669.4	115.1	-	-	33.5	Printing and reproduction of recorded media
19 การผลิตถ่านโค้กและผลิตภัณฑ์ที่ได้จากการถ่านปิโตรเลียม	1	D	D	D	D	D	-	-	D	-	-	-	-	-	-	Manufacture of coke and refined petroleum products
20 การผลิตเคมีภัณฑ์และผลิตภัณฑ์เคมี	28	1,411	183,815.2	117,517.7	98,294.8	7,816.2	1,443.2	1,714.7	8,248.8	66,297.5	55,787.1	7,616.3	-	110.0	2,784.1	Manufacture of chemicals and chemical products
21 การผลิตเภสัชภัณฑ์ เคมีภัณฑ์ที่ใช้รักษาโรค และผลิตภัณฑ์จากพืชและสัตว์ที่ใช้รักษาโรค	3	D	D	D	D	D	-	-	D	D	D	D	-	-	D	Manufacture of pharmaceuticals, medicinal chemical and botanical products
22 การผลิตผลิตภัณฑ์ยางและพลาสติก	22	6,807	1,000,157.9	800,815.9	499,380.5	124,180.8	4,758.5	66,812.2	105,683.9	199,342.0	160,050.9	29,450.6	560.2	190.7	9,089.6	Manufacture of rubber and plastic products
23 การผลิตผลิตภัณฑ์อื่นๆ ที่ทำจากแร่โลหะ	228	35,843	4,727,398.1	3,678,401.6	2,795,319.6	602,314.3	52,790.8	95,007.8	132,969.1	1,048,996.5	722,242.8	214,917.3	21,505.2	52,209.1	38,122.1	Manufacture of other non-metallic mineral products
24 การผลิตโลหะขั้นมูลฐาน	11	2,957	413,835.0	365,060.0	240,825.3	83,606.0	-	28,520.3	12,108.5	48,775.0	36,111.4	8,217.6	-	2,705.2	1,740.8	Manufacture of basic metals
25 การผลิตผลิตภัณฑ์โลหะประดิษฐ์ (ยกเว้นเครื่องจักรและอุปกรณ์)	254	2,974	359,493.5	297,512.5	255,449.6	26,143.3	1,768.7	2,134.3	12,016.5	61,981.0	52,437.5	6,090.4	368.9	410.1	2,674.3	Manufacture of fabricated metal products (excepts machinery and equipment)

ตาราง 6 ค่าตอบแทนแรงงานในปี 2554 จำแนกตามหมวดย่อยอุตสาหกรรม (ต่อ)

TABLE 6 REMUNERATION IN 2011 BY DIVISION OF INDUSTRY (cont'd)

(พันบาท In Thousand Baht)

หมวดย่อยอุตสาหกรรม	จำนวนสถานประกอบการ Number of establishments	จำนวนลูกจ้าง Number of employees	รวม Total	ลูกจ้างในกรรมวิธีการผลิต Operatives							ลูกจ้างอื่น ๆ Other employees					Division of industry
				รวม Total	ค่าจ้าง เงินเดือน Wages, salaries	ค่าล่วงเวลา โบนัส ฯลฯ Overtime bonus etc.	สวัสดิการและผลประโยชน์ตอบแทน Fringe benefits		เงินที่สถานประกอบการ จ่ายสมทบเข้ากองทุน เพื่อการประกันสังคม ฯลฯ Employer's contribution to social security	รวม Total	ค่าจ้าง เงินเดือน Wages, salaries	ค่าล่วงเวลา โบนัส ฯลฯ Overtime bonus etc.	สวัสดิการและผลประโยชน์ตอบแทน Fringe benefits		เงินที่สถานประกอบการ จ่ายสมทบเข้ากองทุน เพื่อการประกันสังคม ฯลฯ Employer's contribution to social security	
							ค่ารักษาพยาบาล Medical care	อื่น ๆ Others					ค่ารักษาพยาบาล Medical care	อื่น ๆ Others		
26 การผลิตผลิตภัณฑ์คอมพิวเตอร์ อิเล็กทรอนิกส์ และอุปกรณ์ที่ใช้ในทางทัศนศาสตร์	1	D	D	D	D	D	-	-	D	D	D	D	-	-	D	Manufacture of computers, electronic and optical products
27 การผลิตอุปกรณ์ไฟฟ้า	7	961	200,462.9	164,100.8	93,119.7	63,000.0	1,600.0	500.0	5,881.0	36,362.2	20,884.0	13,180.0	1,000.0	200.0	1,098.2	Manufacture of electrical equipment
28 การผลิตเครื่องจักรและเครื่องมือซึ่งมิได้จัดประเภทไว้ในที่อื่น	10	719	98,795.7	83,739.1	73,860.8	7,599.0	-	-	2,279.4	15,056.6	9,692.0	3,994.8	-	-	1,369.7	Manufacture of machinery and equipment, n.e.c
29 การผลิตยานยนต์ รถพ่วง และรถกึ่งพ่วง	42	936	142,891.4	122,198.5	94,995.3	19,976.1	487.5	2,205.4	4,534.3	20,692.9	16,044.0	2,458.6	164.2	1,242.2	783.9	Manufacture of motor vehicles, trailers and semi-trailers
30 การผลิตอุปกรณ์ขนส่งอื่นๆ	2	D	D	D	D	D	-	D	D	D	D	D	-	D	D	Manufacture of other transport equipment
31 การผลิตเฟอร์นิเจอร์	21	232	22,883.1	21,703.9	19,624.4	1,074.1	-	10.0	995.4	1,179.2	1,068.1	57.6	-	-	53.4	Manufacture of furniture
32 การผลิตผลิตภัณฑ์อื่นๆ	35	117	7,921.3	7,921.3	7,659.0	-	-	-	262.3	-	-	-	-	-	-	Other manufacturing
33 การซ่อมและการติดตั้งเครื่องจักรและอุปกรณ์	68	1,193	132,033.9	121,668.1	107,728.2	8,793.0	433.5	511.7	4,201.7	10,365.8	9,087.8	828.0	-	10.0	440.0	Repair and installation of machinery and equipment
38 การเก็บรวบรวมของเสีย การบำบัดและการกำจัดของเสีย รวมถึงการนำของเสียกลับมาใช้ใหม่	2	D	D	D	D	D	-	-	-	-	-	-	-	-	-	Waste collection, treatment and disposal activities; materials recovery

หมายเหตุ : (1) D หมายถึง ตัวเลขที่ไม่เปิดเผย

: (2) - หมายถึง ไม่มีข้อมูลหรือข้อมูลมีค่าเป็น 0 หรือมีข้อมูลจำนวนเล็กน้อย

Note : (1) D means disclosure prohibited.

: (2) - Nil or zero or negligible amount

ที่มา : สำนักธุรกิจและอุตสาหกรรม พ.ศ.2555 : อุตสาหกรรมการผลิต จังหวัดสระบุรี สำนักงานสถิติแห่งชาติ กระทรวงเทคโนโลยีสารสนเทศและการสื่อสาร

Source : The 2012 Business and Industrial Census : Manufacturing Industry, Saraburi Province, National Statistical Office, Ministry of Information and Communication Technology.

ตาราง 7 จำนวนและร้อยละของสถานประกอบการอุตสาหกรรมการผลิต จำแนกตามอัตราการใช้กำลังการผลิตต่อปี 2554 และหมวดย่อยอุตสาหกรรม

TABLE 7 NUMBER AND PERCENTAGE OF MANUFACTURING ESTABLISHMENTS BY PERCENTAGE OF CAPACITY UTILIZATION IN 2011 AND DIVISION OF INDUSTRY

หมวดย่อยอุตสาหกรรม	จำนวนสถานประกอบการ		อัตราการใช้กำลังการผลิตต่อปี 2554 Percentage of capacity utilization in 2011														เฉลี่ยต่อสถาน- ประกอบการ Average per establishment	Division of industry
	Number of establishments		<50		50 - 59		60 - 69		70 - 79		80 - 89		90 - 99		≥100			
	จำนวน Number	ร้อยละ %	จำนวน Number	ร้อยละ %	จำนวน Number	ร้อยละ %	จำนวน Number	ร้อยละ %	จำนวน Number	ร้อยละ %	จำนวน Number	ร้อยละ %	จำนวน Number	ร้อยละ %	จำนวน Number	ร้อยละ %		
รวม	1,426	100.0	62	4.3	48	3.4	91	6.4	172	12.1	248	17.4	134	9.4	670	47.0	84.9	Total
10 การผลิตผลิตภัณฑ์อาหาร	241	100.0	11	4.8	12	5.0	16	6.5	24	9.8	33	13.8	28	11.7	117	48.4	85.0	Manufacture of food products
11 การผลิตเครื่องดื่ม	43	100.0	2	5.3	-	-	-	-	4	10.0	10	23.7	6	13.0	21	48.0	87.9	Manufacture of beverages
13 การผลิตสิ่งทอ	45	100.0	3	6.7	-	-	1	2.2	3	6.7	6	13.7	2	4.4	30	66.3	89.4	Manufacture of textiles
14 การผลิตเสื้อผ้าเครื่องแต่งกาย	248	100.0	-	-	14	5.7	41	16.5	40	15.9	44	17.6	17	6.9	93	37.4	81.6	Manufacture of wearing apparels
15 การผลิตเครื่องหนังและผลิตภัณฑ์ที่เกี่ยวข้อง	2	100.00	-	-	-	-	-	-	1	50.0	-	-	-	-	1	50.0	85.0	Manufacture of leather and related products
16 การผลิตไม้และผลิตภัณฑ์จากไม้และไม้ก๊อก (ยกเว้นเฟอร์นิเจอร์) การผลิตสิ่งของจากฟางและวัสดุจากสานอื่นๆ	73	100.0	4	5.1	-	-	4	5.1	11	15.7	16	21.7	7	9.2	32	43.3	84.4	Manufacture of wood and products of wood and cork (except furniture); manufacture of articles of straw and plaiting materials
17 การผลิตกระดาษและผลิตภัณฑ์กระดาษ	7	100.0	-	-	-	-	-	-	3	42.9	-	-	-	-	4	57.1	87.9	Manufacture of paper and paper products
18 การพิมพ์และการผลิตซ้ำสื่อบันทึกข้อมูล	32	100.0	1	3.1	-	-	-	-	1	3.1	7	20.5	2	5.8	22	67.4	93.0	Printing and reproduction of recorded media
19 การผลิตถ่านโค้กและผลิตภัณฑ์ที่ได้จากการถ่านปิโตรเลียม	1	100.0	-	-	-	-	-	-	-	-	-	-	-	-	1	100.0	100.0	Manufacture of coke and refined petroleum products
20 การผลิตเคมีภัณฑ์และผลิตภัณฑ์เคมี	28	100.0	-	-	4	15.2	3	10.7	-	-	4	14.3	3	10.7	14	49.1	84.6	Manufacture of chemicals and chemical products
21 การผลิตเภสัชภัณฑ์ เคมีภัณฑ์ที่ใช้รักษาโรค และผลิตภัณฑ์จากพืชและสัตว์ที่ใช้รักษาโรค	3	100.0	-	-	-	-	-	-	-	-	1	33.3	1	33.3	1	33.3	90.0	Manufacture of pharmaceuticals, medicinal chemical products
22 การผลิตผลิตภัณฑ์ยางและพลาสติก	22	100.0	1	4.6	-	-	3	13.6	2	9.1	2	9.1	4	18.2	10	45.4	85.6	Manufacture of rubber and plastic products
23 การผลิตผลิตภัณฑ์อื่นๆ ที่ทำจากแร่โลหะ	228	100.0	7	3.1	7	3.1	10	4.4	25	11.0	32	14.0	45	19.7	102	44.7	86.9	Manufacture of other non-metallic mineral products
24 การผลิตโลหะขั้นมูลฐาน	11	100.0	-	-	1	9.1	-	-	1	9.1	3	27.3	1	9.1	5	45.5	86.4	Manufacture of basic metals

ตาราง 7 จำนวนและร้อยละของสถานประกอบการอุตสาหกรรมการผลิต จำแนกตามอัตราการใช้กำลังการผลิตต่อปี 2554 และหมวดย่อยอุตสาหกรรม (ต่อ)

TABLE 7 NUMBER AND PERCENTAGE OF MANUFACTURING ESTABLISHMENTS BY PERCENTAGE OF CAPACITY UTILIZATION IN 2011 AND DIVISION OF INDUSTRY (cont'd)

หมวดย่อยอุตสาหกรรม	จำนวนสถานประกอบการ		อัตราการใช้กำลังการผลิตต่อปี 2554 Percentage of capacity utilization in 2011														เฉลี่ยต่อสถาน- ประกอบการ Average per establishment	Division of industry
	Number of establishments		<50		50 - 59		60 - 69		70 - 79		80 - 89		90 - 99		≥100			
	จำนวน Number	ร้อยละ %	จำนวน Number	ร้อยละ %	จำนวน Number	ร้อยละ %	จำนวน Number	ร้อยละ %	จำนวน Number	ร้อยละ %	จำนวน Number	ร้อยละ %	จำนวน Number	ร้อยละ %	จำนวน Number	ร้อยละ %		
25 การผลิตผลิตภัณฑ์โลหะประดิษฐ์ (ยกเว้นเครื่องจักรและอุปกรณ์)	254	100.0	22	8.6	9	3.7	2	0.8	40	15.8	49	19.3	8	3.3	123	48.6	83.1	Manufacture of fabricated metal products (excepts machinery and equipment)
26 การผลิตผลิตภัณฑ์คอมพิวเตอร์ อิเล็กทรอนิกส์ และอุปกรณ์ที่ใช้ในทางทัศนศาสตร์	1	100.0	-	-	-	-	-	-	-	-	-	-	-	-	1	100.0	100.0	Manufacture of computers, electronic and optical products
27 การผลิตอุปกรณ์ไฟฟ้า	7	100.0	-	-	-	-	-	-	-	1	14.3	2	28.6	4	57.1	94.3	Manufacture of electrical equipment	
28 การผลิตเครื่องจักรและเครื่องมือ ซึ่งมีได้จัดประเภทไว้ในที่อื่น	10	100.0	-	-	1	10.0	-	-	1	10.0	2	20.0	-	-	6	60.0	88.0	Manufacture of machinery and equipment, n.e.c
29 การผลิตยานยนต์ รถพ่วง และรถกึ่งพ่วง	42	100.0	2	5.5	-	-	-	-	2	5.5	16	38.6	2	4.8	19	45.7	87.1	Manufacture of motor vehicles, trailers and semi-trailers
30 การผลิตอุปกรณ์ขนส่งอื่นๆ	2	100.0	-	-	-	-	-	-	-	-	-	-	-	-	2	100.0	100.0	Manufacture of other transport equipment
31 การผลิตเฟอร์นิเจอร์	21	100.0	4	17.5	-	-	-	-	7	31.8	1	6.3	-	-	9	44.4	77.2	Manufacture of furniture
32 การผลิตผลิตภัณฑ์อื่นๆ	35	100.0	1	3.8	-	-	6	16.2	3	8.6	7	21.0	1	3.8	16	46.7	84.5	Other manufacturing
33 การซ่อมและการติดตั้งเครื่องจักรและอุปกรณ์	68	100.0	3	4.4	-	-	6	9.3	4	5.9	14	20.3	6	8.3	35	51.7	86.8	Repair and installation of machinery and equipment
38 การเก็บรวบรวมของเสีย การบำบัด และการกำจัดของเสีย รวมถึงการนำของเสียกลับมาใช้ใหม่	2	100.0	-	-	-	-	-	-	-	-	-	-	-	-	2	100.0	100.0	Waste collection, treatment and disposal activities; materials recovery

ที่มา : สำนักธุรกิจและอุตสาหกรรม พ.ศ.2555 : อุตสาหกรรมการผลิต จังหวัดสระบุรี สำนักงานสถิติแห่งชาติ กระทรวงเทคโนโลยีสารสนเทศและการสื่อสาร

Source : The 2012 Business and Industrial Census : Manufacturing Industry, Saraburi Province, National Statistical Office, Ministry of Information and Communication Technology.

ตาราง 8 มูลค่าวัตถุดิบและวัสดุประกอบฯ และสินค้าคงเหลือต้นปีและปลายปี 2554 จำแนกตามหมวดอุตสาหกรรม

TABLE 8 VALUE OF STOCKS AT THE BEGINNING AND THE END OF 2011 BY DIVISION OF INDUSTRY

(พันบาท In Thousand Baht)

หมวดอุตสาหกรรม	จำนวน สถาน- ประกอบการ Number of establishments	มูลค่า ณ ต้นปี 2554 At the beginning of 2011					มูลค่า ณ ปลายปี 2554 At the end of 2011					Division of industry
		รวม Total	วัตถุดิบ และ วัสดุประกอบฯ Materials and components	สินค้า ระหว่าง ผลิต Work in progress	สินค้า สำเร็จรูป Finished goods	สินค้าที่ซื้อ มา จำหน่ายใน สภาพเดิม Goods purchased for resale	รวม Total	วัตถุดิบ และ วัสดุประกอบฯ Materials and components	สินค้า ระหว่าง ผลิต Work in progress	สินค้า สำเร็จรูป Finished goods	สินค้าที่ซื้อ มา จำหน่ายใน สภาพเดิม Goods purchased for resale	
รวม	1,426	32,490,502.9	14,199,635.9	6,580,256.7	11,209,997.3	500,613.0	36,875,013.8	16,176,539.5	7,934,203.1	12,228,328.8	535,942.4	Total
10 การผลิตผลิตภัณฑ์อาหาร	241	5,387,537.1	3,529,136.8	700,275.4	1,142,443.2	15,681.7	5,721,040.1	3,332,554.9	802,202.5	1,571,740.5	14,542.2	Manufacture of food products
11 การผลิตเครื่องดื่ม	43	3,313.4	1,341.3	647.9	1,230.1	94.1	3,159.6	1,148.1	637.6	1,278.5	95.4	Manufacture of beverages
13 การผลิตสิ่งทอ	45	406,779.3	197,079.7	35,622.5	174,077.0	-	578,670.7	254,518.1	42,325.9	281,826.7	-	Manufacture of textiles
14 การผลิตเสื้อผ้าเครื่องแต่งกาย	248	166,386.6	67,794.6	19,701.5	78,890.5	-	159,014.8	56,315.3	16,277.2	86,422.3	-	Manufacture of wearing apparels
15 การผลิตเครื่องหนังและผลิตภัณฑ์ที่เกี่ยวข้อง	2	D	D	D	D	D	D	D	D	D	D	Manufacture of leather and related products
16 การผลิตไม้และผลิตภัณฑ์จากไม้และไม้ก๊อก (ยกเว้นเฟอร์นิเจอร์) การผลิตสิ่งของจากฟางและวัสดุถักสานอื่นๆ	73	201,444.0	81,647.9	54,768.2	65,027.9	-	808,349.4	292,328.4	243,933.6	272,087.3	-	Manufacture of wood and products of wood and cork (except furniture); manufacture of articles of straw and plaiting materials
17 การผลิตกระดาษและผลิตภัณฑ์กระดาษ	7	181,138.0	70,455.0	11,043.0	99,610.0	30.0	166,207.3	69,369.8	10,716.0	86,091.5	30.0	Manufacture of paper and paper products
18 การพิมพ์และการผลิตซ้ำสื่อบันทึกข้อมูล	32	6,313.7	4,014.7	948.8	1,350.1	-	5,796.0	3,605.8	894.3	1,295.9	-	Printing and reproduction of recorded media
19 การผลิตถ่านโค้กและผลิตภัณฑ์ที่ได้จากการกลั่นปิโตรเลียม	1	D	D	D	-	-	D	D	D	-	-	Manufacture of coke and refined petroleum products
20 การผลิตเคมีภัณฑ์และผลิตภัณฑ์เคมี	28	2,751,361.8	937,876.5	606,404.9	1,166,620.8	40,459.6	2,617,324.4	1,132,050.0	578,512.0	897,214.4	9,548.1	Manufacture of chemicals and chemical products
21 การผลิตเภสัชภัณฑ์ เคมีภัณฑ์ที่ใช้รักษาโรค และผลิตภัณฑ์จากพืชและสัตว์ที่ใช้รักษาโรค	3	D	D	D	D	-	D	D	D	D	-	Manufacture of pharmaceuticals, medicinal chemical and botanical products
22 การผลิตผลิตภัณฑ์ยางและพลาสติก	22	3,455,606.6	1,028,139.6	799,146.3	1,610,838.6	17,482.1	4,874,987.3	1,370,248.1	998,869.5	2,487,719.9	18,149.8	Manufacture of rubber and plastic products
23 การผลิตผลิตภัณฑ์อื่นๆ ที่ทำจากแร่โลหะ	228	14,265,065.1	6,112,836.6	2,944,104.0	4,884,871.5	323,253.0	15,505,227.7	7,133,101.8	3,686,475.0	4,307,965.4	377,685.5	Manufacture of other non-metallic mineral products
24 การผลิตโลหะขั้นมูลฐาน	11	867,290.4	403,647.6	277,654.5	185,988.4	-	1,330,629.6	603,595.1	314,112.0	412,922.5	-	Manufacture of basic metals

ตาราง 8 มูลค่าวัตถุดิบและวัสดุประกอบฯ และสินค้าคงเหลือต้นปีและปลายปี 2554 จำแนกตามหมวดย่อยอุตสาหกรรม (ต่อ)

TABLE 8 VALUE OF STOCKS AT THE BEGINNING AND THE END OF 2011 BY DIVISION OF INDUSTRY (cont'd)

(พันบาท In Thousand Baht)

หมวดย่อยอุตสาหกรรม	จำนวน สถาน- ประกอบการ Number of establishments	มูลค่า ณ ต้นปี 2554 At the beginning of 2011						มูลค่า ณ ปลายปี 2554 At the end of 2011						Division of industry
		รวม Total	วัตถุดิบ และ วัสดุประกอบฯ Materials and components	สินค้า ระหว่าง ผลิต Work in progress	สินค้า สำเร็จรูป Finished goods	สินค้าที่ซื้อ มา จำหน่ายใน สภาพเดิม Goods purchased for resale	รวม Total	วัตถุดิบ และ วัสดุประกอบฯ Materials and components	สินค้า ระหว่าง ผลิต Work in progress	สินค้า สำเร็จรูป Finished goods	สินค้าที่ซื้อ มา จำหน่ายใน สภาพเดิม Goods purchased for resale			
25 การผลิตผลิตภัณฑ์โลหะประดิษฐ์ (ยกเว้นเครื่องจักรและอุปกรณ์)	254	1,122,420.6	437,063.9	130,509.5	452,469.1	102,378.1	1,350,766.7	614,271.0	130,239.5	491,536.6	114,719.7	Manufacture of fabricated metal products (excepts machinery and equipment)		
26 การผลิตผลิตภัณฑ์คอมพิวเตอร์ อิเล็กทรอนิกส์ และอุปกรณ์ที่ใช้ในทาง ทัศนศาสตร์	1	D	D	D	D	-	D	D	D	D	-	Manufacture of computers, electronic and optical products		
27 การผลิตอุปกรณ์ไฟฟ้า	7	2,317,199.2	710,185.6	615,043.0	991,970.6	-	2,488,516.3	765,305.7	698,030.0	1,025,180.6	-	Manufacture of electrical equipment		
28 การผลิตเครื่องจักรและเครื่องมือ ซึ่งมิได้จัดประเภทไว้ในที่อื่น	10	278,387.7	146,081.5	50,887.5	81,418.7	-	214,619.4	108,632.3	51,248.8	54,738.4	-	Manufacture of machinery and equipment, n.e.c		
29 การผลิตยานยนต์ รถพ่วง และรถกึ่งพ่วง	42	705,286.7	281,775.8	255,730.8	167,548.9	231.3	685,824.3	253,701.5	279,605.0	152,332.9	185.0	Manufacture of motor vehicles, trailers and semi-trailers		
30 การผลิตอุปกรณ์ขนส่งอื่นๆ	2	D	D	-	D	-	D	D	-	D	-	Manufacture of other transport equipment		
31 การผลิตเฟอร์นิเจอร์	21	110,399.0	46,965.1	31,897.5	31,136.4	400.0	103,211.2	38,872.2	30,062.1	33,836.9	440.0	Manufacture of furniture		
32 การผลิตผลิตภัณฑ์อื่นๆ	35	7,136.4	3,256.4	1,365.5	2,354.4	160.0	8,723.6	3,106.9	2,602.7	2,860.8	153.3	Other manufacturing		
33 การซ่อมและการติดตั้งเครื่องจักรและอุปกรณ์	68	229,210.1	119,214.6	43,145.8	66,456.3	393.3	226,241.9	126,636.5	45,813.0	53,419.1	373.3	Repair and installation of machinery and equipment		
38 การเก็บรวบรวมของเสีย การบำบัด และ การกำจัดของเสีย รวมถึงการนำของเสีย กลับมาใช้ใหม่	2	D	D	D	-	-	D	D	D	-	-	Waste collection, treatment and disposal activities; materials recovery		

หมายเหตุ : (1) D หมายถึง ตัวเลขที่ไม่เปิดเผย

: (2) - หมายถึง ไม่มีข้อมูลหรือข้อมูลมีค่าเป็น 0 หรือมีข้อมูลจำนวนเล็กน้อย

Note : (1) D means disclosure prohibited

: (2) - Nil or zero or negligible amount

ที่มา : สำนักธุรกิจและอุตสาหกรรม พ.ศ.2555 : อุตสาหกรรมการผลิต จังหวัดสระบุรี สำนักงานสถิติแห่งชาติ กระทรวงเทคโนโลยีสารสนเทศและการสื่อสาร

Source : The 2012 Business and Industrial Census : Manufacturing Industry, Saraburi Province, National Statistical Office, Ministry of Information and Communication Technology.

ตาราง 9 ส่วนเปลี่ยนแปลงของมูลค่าวัตถุดิบและวัสดุประกอบฯ และสินค้าคงเหลือในปี 2554 จำแนกตามหมวดย่อยอุตสาหกรรม

TABLE 9 CHANGE IN VALUE OF STOCKS IN 2011 BY DIVISION OF INDUSTRY

(พันบาท In Thousand Baht)

หมวดย่อยอุตสาหกรรม	จำนวน สถาน- ประกอบการ Number of establishments	ส่วนเปลี่ยนแปลงของมูลค่าวัตถุดิบและวัสดุประกอบฯ และสินค้าคงเหลือ Change in value of stocks					สินค้าที่ซื้อ มา จำหน่ายในสภาพเดิม Goods purchased for resale	Division of industry
		รวม Total	วัตถุดิบและ วัสดุประกอบฯ Materials and components	สินค้าระหว่าง ผลิต Work in progress	สินค้า สำเร็จรูป Finished goods			
รวม	1,426	4,384,510.9	1,976,903.7	1,353,946.4	1,018,331.5	35,329.3	Total	
10 การผลิตผลิตภัณฑ์อาหาร	241	333,503.0	-196,581.8	101,927.1	429,297.3	-1,139.5	Manufacture of food products	
11 การผลิตเครื่องดื่ม	43	-153.8	-193.2	-10.3	48.3	1.4	Manufacture of beverages	
13 การผลิตสิ่งทอ	45	171,891.4	57,438.4	6,703.3	107,749.7	-	Manufacture of textiles	
14 การผลิตเสื้อผ้าเครื่องแต่งกาย	248	-7,371.8	-11,479.2	-3,424.3	7,531.8	-	Manufacture of wearing apparels	
15 การผลิตเครื่องหนังและผลิตภัณฑ์ที่เกี่ยวข้อง	2	D	D	D	D	D	Manufacture of leather and related products	
16 การผลิตไม้และผลิตภัณฑ์จากไม้และไม้ก๊อก (ยกเว้นเฟอร์นิเจอร์) การผลิตสิ่งของจากฟางและวัสดุถักสานอื่นๆ	73	606,905.4	210,680.6	189,165.4	207,059.4	-	Manufacture of wood and products of wood and cork (except furniture); manufacture of articles of straw and plaiting materials	
17 การผลิตกระดาษและผลิตภัณฑ์กระดาษ	7	-14,930.8	-1,085.3	-327.0	-13,518.5	-	Manufacture of paper and paper products	
18 การพิมพ์และการผลิตซ้ำสื่อบันทึกข้อมูล	32	-517.7	-409.0	-54.5	-54.2	-	Printing and reproduction of recorded media	
19 การผลิตถ่านโค้กและผลิตภัณฑ์ที่ได้จากการกลั่นปิโตรเลียม	1	D	D	D	-	-	Manufacture of coke and refined petroleum products	
20 การผลิตเคมีภัณฑ์และผลิตภัณฑ์เคมี	28	-134,037.3	194,173.5	-27,892.9	-269,406.4	-30,911.5	Manufacture of chemicals and chemical products	
21 การผลิตเภสัชภัณฑ์ เคมีภัณฑ์ที่ใช้รักษาโรค และผลิตภัณฑ์จากพืชและสัตว์ที่ใช้รักษาโรค	3	D	D	D	D	-	Manufacture of pharmaceuticals, medicinal chemical and botanical products	
22 การผลิตผลิตภัณฑ์ยางและพลาสติก	22	1,419,380.8	342,108.5	199,723.2	876,881.4	667.7	Manufacture of rubber and plastic products	
23 การผลิตผลิตภัณฑ์อื่นๆ ที่ทำจากแร่โลหะ	228	1,240,162.6	1,020,265.2	742,371.0	-576,906.1	54,432.5	Manufacture of other non-metallic mineral products	

ตาราง 9 ส่วนเปลี่ยนแปลงของมูลค่าวัตถุดิบและวัสดุประกอบฯ และสินค้าคงเหลือในปี 2554 จำแนกตามหมวดย่อยอุตสาหกรรม (ต่อ)

TABLE 9 CHANGE IN VALUE OF STOCKS IN 2011 BY DIVISION OF INDUSTRY (cont'd)

(พันบาท In Thousand Baht)

หมวดย่อยอุตสาหกรรม	จำนวน สถาน- ประกอบการ Number of establishments	ส่วนเปลี่ยนแปลงของมูลค่าวัตถุดิบและวัสดุประกอบฯ และสินค้าคงเหลือ Change in value of stocks					สินค้าที่ซื้อ มา จำหน่ายในสภาพเดิม Goods purchased for resale	Division of industry
		รวม Total	วัตถุดิบและ วัสดุประกอบฯ Materials and components	สินค้าระหว่าง ผลิต Work in progress	สินค้า สำเร็จรูป Finished goods	สินค้าที่ซื้อ มา จำหน่ายในสภาพเดิม Goods purchased for resale		
24 การผลิตโลหะขั้นมูลฐาน	11	463,339.1	199,947.5	36,457.5	226,934.1	-	Manufacture of basic metals	
25 การผลิตผลิตภัณฑ์โลหะประดิษฐ์ (ยกเว้นเครื่องจักรและอุปกรณ์)	254	228,346.1	177,207.1	-270.0	39,067.4	12,341.6	Manufacture of fabricated metal products (excepts machinery and equipment)	
26 การผลิตผลิตภัณฑ์คอมพิวเตอร์ อิเล็กทรอนิกส์ และอุปกรณ์ที่ใช้ในทางทัศนศาสตร์	1	D	D	D	D	-	Manufacture of computers, electronic and optical products	
27 การผลิตอุปกรณ์ไฟฟ้า	7	171,317.1	55,120.1	82,987.0	33,210.0	-	Manufacture of electrical equipment	
28 การผลิตเครื่องจักรและเครื่องมือ ซึ่งมิได้จัดประเภทไว้ในที่อื่น	10	-63,768.3	-37,449.2	361.3	-26,680.3	-	Manufacture of machinery and equipment, n.e.c	
29 การผลิตยานยนต์ รถพ่วง และรถกึ่งพ่วง	42	-19,462.3	-28,074.2	23,874.2	-15,216.1	-46.3	Manufacture of motor vehicles, trailers and semi-trailers	
30 การผลิตอุปกรณ์ขนส่งอื่นๆ	2	D	D	-	D	-	Manufacture of other transport equipment	
31 การผลิตเฟอร์นิเจอร์	21	-7,187.8	-8,092.8	-1,835.4	2,700.4	40.0	Manufacture of furniture	
32 การผลิตผลิตภัณฑ์อื่นๆ	35	1,587.3	-149.6	1,237.2	506.4	-6.7	Other manufacturing	
33 การซ่อมและการติดตั้งเครื่องจักรและอุปกรณ์	68	-2,968.2	7,421.9	2,667.2	-13,037.2	-20.0	Repair and installation of machinery and equipment	
38 การเก็บรวบรวมของเสีย การบำบัด และการกำจัด ของเสีย รวมถึงการนำของเสียกลับมาใช้ใหม่	2	D	D	D	-	-	Waste collection, treatment and disposal activities; materials recovery	

หมายเหตุ : (1) D หมายถึง ตัวเลขที่ไม่เปิดเผย

: (2) - หมายถึง ไม่มีข้อมูลหรือข้อมูลมีค่าเป็น 0 หรือมีข้อมูลจำนวนเล็กน้อย

Note : (1) D means disclosure prohibited.

: (2) - Nil or zero or negligible amount

ที่มา : สำมะโนธุรกิจและอุตสาหกรรม พ.ศ.2555 : อุตสาหกรรมการผลิต จังหวัดสระบุรี สำนักงานสถิติแห่งชาติ กระทรวงเทคโนโลยีสารสนเทศและการสื่อสาร

Source : The 2012 Business and Industrial Census : Manufacturing Industry, Saraburi Province, National Statistical Office, Ministry of Information and Communication Technology.

ตาราง 10 ค่าใช้จ่ายทั้งสิ้นของสถานประกอบการอุตสาหกรรมการผลิตในปี 2554 จำแนกตามหมวดย่อยอุตสาหกรรม

TABLE 10 TOTAL EXPENSES OF MANUFACTURING ESTABLISHMENTS IN 2011 BY DIVISION OF INDUSTRY

(พันบาท In Thousand Baht)

หมวดย่อยอุตสาหกรรม	จำนวน สถาน- ประกอบการ Number of establishments	รวม Total	ค่าซื้อวัตถุดิบ และวัสดุประกอบ ที่ใช้ในการผลิต Purchase of materials and used in production components	ค่าเชื้อเพลิง และค่าไฟฟ้า ที่ใช้ในการผลิต Cost of fuels, electricity used in production	ค่าติดตั้งซ่อมแซมและ บำรุงรักษาสินค้า ที่จำหน่ายให้ลูกค้า Cost of repair and maintenance sales of goods of purchase	ค่าติดตั้งซ่อมแซมและ บำรุงรักษาเครื่องจักร เครื่องมือ Cost of repair and maintenance of machinery and equipment	ค่าซื้อสินค้า ที่เข้ามาจำหน่าย ในสภาพเดิม Purchase of goods for resale	ค่าจ้างเหมาจ่ายให้ สถานประกอบการ อื่นผลิตสินค้าให้ Cost of contract and commission work	ค่าธรรมเนียม ที่จ่าย สำหรับลูกจ้างเช่า Cost of contract for leased employees	ค่าใช้จ่าย ในการขาย Cost of sale	ค่าใช้จ่าย ในการบริหาร และดำเนินงาน Administrative expense	ค่าใช้จ่ายอื่น ๆ Other expenses	Division of industry
รวม	1,426	156,700,422.7	111,245,367.2	12,499,979.1	112,973.7	5,084,492.4	842,420.9	116,855.0	443,230.1	5,089,666.4	11,347,019.3	9,918,418.7	Total
10 การผลิตผลิตภัณฑ์อาหาร	241	23,088,276.9	17,582,260.5	868,461.9	1,273.9	857,416.3	73,295.8	11,960.0	14,703.4	290,528.9	1,675,733.4	1,712,642.9	Manufacture of food products
11 การผลิตเครื่องดื่ม	43	26,485.7	12,057.7	3,998.5	463.4	596.4	91.8	-	-	256.5	9,021.5	-	Manufacture of beverages
13 การผลิตสิ่งทอ	45	1,331,630.6	827,288.0	138,788.7	100.0	34,453.5	152,151.8	-	-	17,768.4	103,540.9	57,539.2	Manufacture of textiles
14 การผลิตเสื้อผ้าเครื่องแต่งกาย	248	240,569.7	161,788.3	24,378.1	234.2	931.7	12,355.3	-	-	4,769.4	29,788.0	6,324.7	Manufacture of wearing apparels
15 การผลิตเครื่องหนังและผลิตภัณฑ์ที่เกี่ยวข้อง	2	D	D	D	-	D	D	-	-	-	D	-	Manufacture of leather and related products
16 การผลิตไม้และผลิตภัณฑ์จากไม้และไม้ก๊อก (ยกเว้นเฟอร์นิเจอร์) การผลิตสิ่งของจากฟาง และวัสดุอีกสานอื่นๆ	73	3,154,470.3	2,392,222.2	50,281.9	250.0	4,133.1	-	-	-	163,816.2	250,604.8	293,162.1	Manufacture of wood and products of wood and cork (except furniture); manufacture of articles of straw and plaiting materials
17 การผลิตกระดาษและผลิตภัณฑ์กระดาษ	7	784,891.7	665,564.8	32,026.0	-	6,220.0	120.0	-	-	-	75,961.0	5,000.0	Manufacture of paper and paper products
18 การพิมพ์และการผลิตซ้ำสื่อบันทึกข้อมูล	32	55,924.5	40,091.8	2,303.0	55.7	1,047.6	-	-	-	689.1	8,381.2	3,356.0	Printing and reproduction of recorded media
19 การผลิตถ่านโค้กและผลิตภัณฑ์ที่ได้จากการถ่านปิโตรเลียม	1	D	D	D	-	D	-	-	-	D	D	-	Manufacture of coke and refined petroleum products
20 การผลิตเคมีภัณฑ์และผลิตภัณฑ์เคมี	28	11,157,377.2	9,262,704.4	726,164.4	300.9	238,267.4	40,447.1	-	-	133,218.7	567,264.0	189,010.4	Manufacture of chemicals and chemical products
21 การผลิตเภสัชภัณฑ์ เคมีภัณฑ์ที่ใช้รักษาโรค และผลิตภัณฑ์จากพืชและสัตว์ที่ใช้รักษาโรค	3	D	D	D	-	D	-	-	-	D	D	-	Manufacture of pharmaceuticals, medicinal chemical and botanical products
22 การผลิตผลิตภัณฑ์ยางและพลาสติก	22	25,326,886.3	17,795,005.7	1,105,509.9	10,782.0	604,725.5	201,649.4	-	61,812.0	565,805.8	1,340,031.9	3,641,564.1	Manufacture of rubber and plastic products
23 การผลิตผลิตภัณฑ์อื่นๆ ที่ทำจากแร่โลหะ	228	63,739,483.4	39,198,287.4	8,026,749.0	58,758.7	3,013,938.1	252,519.5	98,844.1	285,242.7	3,486,984.3	5,642,871.3	3,675,288.4	Manufacture of other non-metallic mineral products
24 การผลิตโลหะขั้นมูลฐาน	11	13,076,249.1	11,476,125.9	860,349.2	112.0	176,035.4	-	-	42,768.0	179,828.6	303,914.2	37,115.8	Manufacture of basic metals
25 การผลิตผลิตภัณฑ์โลหะประดิษฐ์ (ยกเว้นเครื่องจักรและอุปกรณ์)	254	5,870,386.7	4,136,673.5	410,267.9	13,020.3	41,375.0	107,917.8	6,051.0	-	146,352.4	769,237.7	239,491.3	Manufacture of fabricated metal products (excepts machinery and equipment)

ตาราง 10 ค่าใช้จ่ายทั้งสิ้นของสถานประกอบการอุตสาหกรรมการผลิตในปี 2554 จำแนกตามหมวดย่อยอุตสาหกรรม (ต่อ)

TABLE 10 TOTAL EXPENSES OF MANUFACTURING ESTABLISHMENTS IN 2011 BY DIVISION OF INDUSTRY (cont'd)

(พันบาท In Thousand Baht)

หมวดย่อยอุตสาหกรรม	จำนวน สถาน- ประกอบการ Number of establishments	รวม Total	ค่าซื้อวัตถุดิบ และวัสดุประกอบา ที่ใช้ในการผลิต Purchase of materials and components	ค่าเชื้อเพลิง และค่าไฟฟ้า ที่ใช้จ่ายในการผลิต Cost of fuels, electricity used in production	ค่าติดตั้งซ่อมแซมและ บำรุงรักษาสินค้า ที่จำหน่ายให้ลูกค้า Cost of repair and maintenance sales of goods of purchase	ค่าติดตั้งซ่อมแซมและ บำรุงรักษาเครื่องจักร เครื่องมือ Cost of repair and maintenance of machinery and equipment	ค่าซื้อสินค้า ที่ซื้อมาจากนาย ในสภาพเดิม Purchase of goods for resale	ค่าจ้างเหมาจ่ายให้ สถานประกอบการ อื่นผลิตสินค้าให้ Cost of contract and commission work	ค่าธรรมเนียม ที่จ่าย สำหรับลูกจ้างเช่า Fees paid for leased employees	ค่าใช้จ่าย ในการขาย Cost of sale	ค่าใช้จ่าย ในการบริหาร และดำเนินงาน Administrative expense	ค่าใช้จ่ายอื่น ๆ Other expenses	Division of industry
26 การผลิตผลิตภัณฑ์คอมพิวเตอร์ อิเล็กทรอนิกส์ และอุปกรณ์ที่ใช้ใน ทางทัศนศาสตร์	1	D	D	D	D	D	-	-	-	D	D	-	Manufacture of computers, electronic and optical products
27 การผลิตอุปกรณ์ไฟฟ้า	7	2,543,438.7	2,483,952.9	2,877.1	1,000.0	4,518.6	-	-	12,000.0	16,327.0	22,763.1	-	Manufacture of electrical equipment
28 การผลิตเครื่องจักรและเครื่องมือ ซึ่งมิได้จัดประเภทไว้ในที่อื่น	10	1,193,747.8	1,069,824.0	16,546.2	1,657.7	7,926.2	-	-	1,000.0	5,286.0	65,969.8	25,538.1	Manufacture of machinery and equipment, n.e.c
29 การผลิตยานยนต์ รถพ่วง และรถกึ่งพ่วง	42	3,368,230.8	2,790,025.4	112,139.8	483.8	79,934.8	231.3	-	25,704.0	29,930.0	329,277.6	504.1	Manufacture of motor vehicles, trailers and semi-trailers
30 การผลิตอุปกรณ์ขนส่งอื่นๆ	2	D	D	D	-	D	-	-	-	D	D	D	Manufacture of other transport equipment
31 การผลิตเฟอร์นิเจอร์	21	363,079.8	300,056.3	4,411.9	1,412.0	1,175.0	400.0	-	-	22,069.1	33,536.9	18.7	Manufacture of furniture
32 การผลิตผลิตภัณฑ์อื่นๆ	35	17,519.0	12,223.2	958.3	61.3	287.0	330.7	-	-	232.8	3,425.7	-	Other manufacturing
33 การซ่อมและการติดตั้งเครื่องจักรและอุปกรณ์	68	672,152.9	518,781.5	58,907.1	17,757.9	6,548.9	810.7	-	-	10,805.5	58,421.4	120.0	Repair and installation of machinery and equipment
38 การเก็บรวบรวมของเสีย การบำบัด และ การจัดการของเสีย รวมถึงการนำของเสีย กลับมาใช้ใหม่	2	D	D	D	-	-	-	-	-	-	D	D	Waste collection, treatment and isposal activities; materials recovery

หมายเหตุ : (1) D หมายถึง ตัวเลขที่ไม่เปิดเผย

: (2) - หมายถึง ไม่มีข้อมูลหรือข้อมูลมีค่าเป็น 0 หรือมีข้อมูลจำนวนเล็กน้อย

Note : (1) D means disclosure prohibited.

: (2) - Nil or zero or negligible amount

ที่มา : สำมะโนธุรกิจและอุตสาหกรรม พ.ศ.2555 : อุตสาหกรรมการผลิต จังหวัดสระบุรี สำนักงานสถิติแห่งชาติ กระทรวงเทคโนโลยีสารสนเทศและการสื่อสาร

Source : The 2012 Business and Industrial Census : Manufacturing Industry, Saraburi Province, National Statistical Office, Ministry of Information and Communication Technology.

ตาราง 11 รายรับทั้งสิ้นของสถานประกอบการอุตสาหกรรมการผลิตในปี 2554 จำแนกตามหมวดย่อยอุตสาหกรรม

TABLE 11 TOTAL RECEIPTS OF MANUFACTURING ESTABLISHMENTS IN 2011 BY DIVISION OF INDUSTRY

(พันบาท In Thousand Baht)														
หมวดย่อยอุตสาหกรรม	จำนวน สถานประกอบการ Number of establishments	รวม Total	มูลค่าขายผลผลิต Sales of goods produced	รายรับจาก การขายสินค้า ที่ซื้อมาจำหน่าย ในสภาพเดิม Sales of goods purchased for resale	รายรับจากการ รับจ้างเหมาทำการ ผลิตสินค้า Receipts for contract and commission work	รายรับจากการให้ บริการ บำรุงรักษา ซ่อมแซม Receipts for repair and installation work done for others	รายรับจากการ ให้เช่าที่ดิน Receipts for rent on land	รายรับจากการให้ เช่าอาคาร อาคารพร้อมที่ดิน ฯลฯ Receipts for rent on building, vehicle, machinery and equipment	เงินปันผลรับ Dividend	ดอกเบี้ยรับ Interest	กำไรจากการ เปลี่ยนแปลง อัตราแลกเปลี่ยน Gain from currency exchange	รายรับอื่น ๆ Other receipts	Division of industry	
รวม	1,426	192,244,124.1	189,319,957.3	865,759.3	20,345.5	49,712.1	27,578.1	44,570.9	86,067.3	835,627.0	87,670.6	906,835.9	Total	
10 การผลิตผลิตภัณฑ์อาหาร	241	31,375,225.1	31,118,043.8	68,652.8	-	744.7	3,300.0	2,922.0	152.8	13,363.6	62,887.0	105,158.4	Manufacture of food products	
11 การผลิตเครื่องดื่ม	43	47,300.0	46,779.4	160.6	-	-	-	-	-	-	-	360.0	Manufacture of beverages	
13 การผลิตสิ่งทอ	45	1,793,695.8	1,576,626.6	161,856.7	9,544.3	-	9,602.8	10,670.4	2,362.2	18,714.5	-	4,318.2	Manufacture of textiles	
14 การผลิตเสื้อผ้าเครื่องแต่งกาย	248	310,166.2	307,410.5	2,755.4	-	-	-	-	-	0.3	-	-	Manufacture of wearing apparels	
15 การผลิตเครื่องหนังและผลิตภัณฑ์ที่เกี่ยวข้อง	2	D	D	D	-	-	-	-	-	-	-	-	Manufacture of leather and related products	
16 การผลิตไม้และผลิตภัณฑ์จากไม้และไม้ก๊อก (ยกเว้นเฟอร์นิเจอร์) การผลิตสิ่งของจากฟางและวัสดุจากสานอื่นๆ	73	3,743,928.6	3,740,354.4	-	-	-	-	-	-	377.4	379.8	2,817.0	Manufacture of wood and products of wood and cork (except furniture); manufacture of articles of straw and plaiting materials	
17 การผลิตกระดาษและผลิตภัณฑ์กระดาษ	7	982,063.5	981,943.0	120.5	-	-	-	-	-	-	-	-	Manufacture of paper and paper products	
18 การพิมพ์และการผลิตซ้ำสื่อบันทึกข้อมูล	32	79,811.6	79,081.6	-	-	-	-	-	500.0	230.0	-	-	Printing and reproduction of recorded media	
19 การผลิตถ่านโค้กและผลิตภัณฑ์ที่ได้จากการกลั่นปิโตรเลียม	1	D	D	-	-	-	-	-	D	D	-	-	Manufacture of coke and refined petroleum products	
20 การผลิตเคมีภัณฑ์และผลิตภัณฑ์เคมี	28	13,487,475.3	13,334,769.1	49,982.6	-	-	-	18,051.0	-	913.7	246.8	83,512.0	Manufacture of chemicals and chemical products	
21 การผลิตเภสัชภัณฑ์ เคมีภัณฑ์ที่ใช้รักษาโรค และผลิตภัณฑ์จากพืชและสัตว์ที่ใช้รักษาโรค	3	D	D	-	-	-	-	-	-	-	-	-	Manufacture of pharmaceuticals, medicinal chemical and botanical products	
22 การผลิตผลิตภัณฑ์ยางและพลาสติก	22	29,816,459.8	29,083,793.1	236,553.9	-	-	-	-	37,433.9	152,914.5	1,733.0	304,031.4	Manufacture of rubber and plastic products	
23 การผลิตผลิตภัณฑ์อื่นๆ ที่ทำจากแร่โลหะ	228	79,470,346.4	78,149,760.7	221,936.5	-	-	14,276.9	5,720.8	29,910.6	640,840.5	18,136.9	389,763.4	Manufacture of other non-metallic mineral products	
24 การผลิตโลหะขั้นมูลฐาน	11	13,558,866.6	13,536,674.4	-	10,702.2	-	-	1,229.0	-	-	-	10,261.0	Manufacture of basic metals	
25 การผลิตผลิตภัณฑ์โลหะประดิษฐ์ (ยกเว้นเครื่องจักรและอุปกรณ์)	254	6,787,806.3	6,654,836.7	120,656.4	75.0	-	398.4	5,977.7	2,400.2	536.6	-	2,925.4	Manufacture of fabricated metal products (excepts machinery and equipment)	
26 การผลิตผลิตภัณฑ์คอมพิวเตอร์ อิเล็กทรอนิกส์ และอุปกรณ์ที่ใช้ในทางทัศนศาสตร์	1	D	D	-	-	-	-	-	-	-	-	D	Manufacture of computers, electronic and optical products	

ตาราง 11 รายรับทั้งสิ้นของสถานประกอบการอุตสาหกรรมการผลิตในปี 2554 จำแนกตามหมวดย่อยอุตสาหกรรม (ต่อ)

TABLE 11 TOTAL RECEIPTS OF MANUFACTURING ESTABLISHMENTS IN 2011 BY DIVISION OF INDUSTRY (cont'd)

(พันบาท In Thousand Baht)														
หมวดย่อยอุตสาหกรรม	จำนวน สถานประกอบการ Number of establishments	รวม Total	มูลค่าขายผลผลิต Sales of goods produced	รายรับจาก การขายสินค้า ที่ซื้อมาจำหน่าย ในสภาพเดิม Sales of goods purchased for resale	รายรับจากการ รับจ้างเหมาทำการ ผลิตสินค้า Receipts for contract and commission work	รายรับจากการให้ บริการ บำรุงรักษา ซ่อมแซม Receipts for repair and installation work done for others	รายรับจากการ ให้เช่าที่ดิน ให้เช่าที่ดิน Receipts for rent on land	รายรับจากการให้เช่า อาคาร อาคารพร้อมที่ดิน ฯลฯ Receipts for rent on building, vehicle, machinery and equipment	เงินปันผลรับ Dividend	ดอกเบี้ยรับ Interest	กำไรจากการ เปลี่ยนแปลง อัตราแลกเปลี่ยน Gain from currency exchange	รายรับอื่น ๆ Other receipts	Division of industry	
27 การผลิตอุปกรณ์ไฟฟ้า	7	2,992,783.9	2,981,543.9	-	-	-	-	-	5,853.0	1,100.0	4,287.0	-	Manufacture of electrical equipment	
28 การผลิตเครื่องจักรและเครื่องมือ ซึ่งมิได้จัดประเภทไว้ในที่อื่น	10	1,630,436.7	1,628,079.5	-	-	-	-	-	-	85.8	-	2,271.5	Manufacture of machinery and equipment, n.e.c	
29 การผลิตยานยนต์ รถพ่วง และรถกึ่งพ่วง	42	3,693,541.5	3,693,030.2	231.3	-	-	-	-	-	262.0	-	18.0	Manufacture of motor vehicles, trailers and semi-trailers	
30 การผลิตอุปกรณ์ขนส่งอื่น ๆ	2	D	D	-	-	-	-	-	-	D	-	-	Manufacture of other transport equipment	
31 การผลิตเฟอร์นิเจอร์	21	501,578.4	500,645.1	533.3	-	400.0	-	-	-	-	-	-	Manufacture of furniture	
32 การผลิตผลิตภัณฑ์อื่น ๆ	35	29,931.0	28,944.3	962.7	24.0	-	-	-	-	-	-	-	Other manufacturing	
33 การซ่อมและการติดตั้งเครื่องจักรและ อุปกรณ์	68	1,043,522.7	981,611.8	1,306.7	-	48,567.4	-	-	7,449.2	4,187.6	-	400.0	Repair and installation of machinery and equipment	
38 การเก็บรวบรวมของเสีย การบำบัด และ การจัดของเสีย รวมถึงการนำของเสีย กลับมาใช้ใหม่	2	D	D	-	-	-	-	-	-	-	-	-	Waste collection, treatment and disposal activities; materials recovery	

หมายเหตุ : (1) D หมายถึง ตัวเลขที่ไม่เปิดเผย

: (2) - หมายถึง ไม่มีข้อมูลหรือข้อมูลมีค่าเป็น 0 หรือมีข้อมูลจำนวนเล็กน้อย

Note : (1) D means disclosure prohibited.

: (2) - Nil or zero or negligible amount

ที่มา : สำมะโนธุรกิจและอุตสาหกรรม พ.ศ.2555 : อุตสาหกรรมการผลิต จังหวัดสระบุรี สำนักงานสถิติแห่งชาติ กระทรวงเทคโนโลยีสารสนเทศและการสื่อสาร

Source : The 2012 Business and Industrial Census : Manufacturing Industry, Saraburi Province, National Statistical Office, Ministry of Information and Communication Technology .

ตาราง 12 มูลค่าตามบัญชีของสินทรัพย์ถาวรในปี 2554 จำแนกตามหมวดอุตสาหกรรม

TABLE 12 BOOK VALUE OF FIXED ASSETS IN 2011 BY DIVISION OF INDUSTRY

(พันบาท In Thousand Baht)

หมวดอุตสาหกรรม	จำนวน สถาน- ประกอบ การ Number of establish- ments	มูลค่าสินทรัพย์ต้นงวด Book value of fixed assets 1 Jan. 2011									มูลค่าสินทรัพย์ปลายงวด Book value of fixed assets 31 Dec. 2011									Division of industry														
		รวม Total	ที่ดิน Land	อาคารและ สิ่งก่อสร้าง Building and construction	เครื่องจักร Machinery	ยานพาหนะ Vehicles	เครื่องใช้ สำนักงาน Office appliances	เครื่องมือ อื่นๆ Other tools	สินทรัพย์ ถาวรอื่น ๆ Other fixed assets	รวม Total	ที่ดิน Land	อาคารและ สิ่งก่อสร้าง Building and construction	เครื่องจักร Machinery	ยานพาหนะ Vehicles	เครื่องใช้ สำนักงาน Office appliances	เครื่องมือ อื่นๆ Other tools	สินทรัพย์ ถาวรอื่น ๆ Other fixed assets																	
รวม	1,426	160,349,223.6	21,666,641.1	36,471,812.3	75,372,402.2	17,265,770.3	2,400,870.9	3,811,723.5	3,360,003.4	155,118,572.3	21,673,738.1	34,991,540.2	72,018,901.7	13,635,665.0	2,475,799.4	3,984,589.3	6,338,338.6	Total																
10 การผลิตผลิตภัณฑ์อาหาร	241	14,582,351.0	3,022,011.7	4,409,663.0	5,503,115.5	800,362.8	312,413.3	317,102.5	217,682.2	15,534,343.5	3,164,143.2	4,489,176.7	6,251,144.9	721,571.7	301,243.2	345,204.8	261,859.0	Manufacture of food products																
11 การผลิตเครื่องดื่ม	43	101,098.0	29,833.3	26,104.9	7,868.1	31,840.7	2,786.2	2,664.7	-	93,670.1	30,952.7	23,815.0	6,617.2	27,704.1	2,311.7	2,269.5	-	Manufacture of beverages																
13 การผลิตสิ่งทอ	45	1,057,932.0	237,438.9	244,881.9	410,836.5	67,307.1	15,522.9	40,866.3	41,078.5	995,982.5	237,651.8	223,073.7	389,223.3	62,752.3	12,692.0	36,155.4	34,434.1	Manufacture of textiles																
14 การผลิตเสื้อผ้าเครื่องแต่งกาย	248	414,484.8	144,394.4	136,707.1	70,648.0	50,960.5	4,621.7	7,153.2	-	414,385.0	167,296.9	121,441.5	67,191.6	48,069.3	3,923.1	6,462.7	-	Manufacture of wearing apparels																
15 การผลิตเครื่องหนังและผลิตภัณฑ์ที่เกี่ยวข้อง	2	D	D	D	D	D	D	D	-	D	D	D	D	D	D	D	-	Manufacture of leather and related products																
16 การผลิตไม้และผลิตภัณฑ์จากไม้และไม่ก๊อก (ยกเว้นเฟอร์นิเจอร์) การผลิตสิ่งของจากฟางและวัสดุถักสานอื่นๆ	73	3,734,192.3	1,074,173.6	1,455,823.8	790,494.0	239,278.0	61,283.8	111,231.6	1,907.6	3,040,734.9	1,101,582.3	1,288,956.9	528,022.0	46,924.9	48,951.4	24,677.3	1,620.2	Manufacture of wood and products of wood and cork (except furniture); manufacture of articles of straw and plaiting materials																
17 การผลิตกระดาษและผลิตภัณฑ์กระดาษ	7	1,102,664.6	105,500.0	668,900.0	64,750.0	227,114.6	10,400.0	26,000.0	-	920,979.2	108,500.0	539,155.0	59,375.0	183,379.2	9,170.0	21,400.0	-	Manufacture of paper and paper products																
18 การพิมพ์และการผลิตซีดีแผ่นบันทึกข้อมูล	32	158,918.5	28,592.4	28,246.1	64,364.4	27,409.8	6,564.2	3,641.6	100.0	151,113.4	32,085.2	24,915.9	60,339.7	25,933.0	4,703.3	3,036.3	100.0	Printing and reproduction of recorded media																
19 การผลิตถ่านโค้กและผลิตภัณฑ์ที่ได้จากการถ่านปิโตรเลียม	1	D	D	D	D	D	D	-	-	D	D	D	D	D	D	-	-	Manufacture of coke and refined petroleum products																
20 การผลิตเคมีภัณฑ์และผลิตภัณฑ์เคมี	28	2,663,773.3	543,317.9	394,098.9	916,955.3	333,722.3	180,669.3	259,923.7	35,086.0	2,294,202.6	571,906.1	369,761.1	758,987.4	228,947.8	166,189.4	180,350.0	18,060.8	Manufacture of chemicals and chemical products																
21 การผลิตเภสัชภัณฑ์ เคมีภัณฑ์ที่ใช้รักษาโรค และผลิตภัณฑ์จากพืชและสัตว์ที่ใช้รักษาโรค	3	D	D	D	D	D	D	D	D	D	D	D	D	D	D	D	D	Manufacture of pharmaceuticals, medicinal chemical and botanical products																
22 การผลิตผลิตภัณฑ์ยางและพลาสติก	22	27,890,018.0	1,365,054.6	3,933,787.5	7,624,107.2	12,571,407.3	938,961.0	199,320.1	1,257,380.3	27,403,582.5	1,369,168.6	3,681,669.8	7,632,699.7	10,063,810.3	1,067,858.4	243,598.6	3,344,777.0	Manufacture of rubber and plastic products																
23 การผลิตผลิตภัณฑ์อื่นๆ ที่ทำจากแร่โลหะ	228	93,424,528.1	11,729,374.4	19,434,298.5	55,219,332.0	2,283,635.0	624,883.7	2,381,238.6	1,751,766.1	87,491,238.0	11,561,680.3	17,862,177.3	51,332,952.0	1,627,835.5	584,377.0	1,961,919.5	2,560,296.5	Manufacture of other non-metallic mineral products																
24 การผลิตโลหะขั้นมูลฐาน	11	5,070,602.5	1,495,882.1	2,640,219.9	905,767.7	23,975.5	622.6	1,567.6	2,567.1	5,719,734.5	1,304,630.5	3,244,190.8	1,139,320.3	27,718.6	646.5	1,523.8	1,704.1	Manufacture of basic metals																

ตาราง 12 มูลค่าตามบัญชีของสินทรัพย์ถาวรในปี 2554 จำแนกตามหมวดอุตสาหกรรม (ต่อ)

TABLE 12 BOOK VALUE OF FIXED ASSETS IN 2011 BY DIVISION OF INDUSTRY (Cont'd)

(พันบาท In Thousand Baht)

หมวดอุตสาหกรรม	จำนวน สถาน- ประกอบ การ Number of establish- ments	มูลค่าสินทรัพย์ต้นงวด Book value of fixed assets 1 Jan. 2011									มูลค่าสินทรัพย์ปลายงวด Book value of fixed assets 31 Dec. 2011							Division of industry
		รวม Total	ที่ดิน Land	อาคารและ สิ่งก่อสร้าง Building and construction	เครื่องจักร Machinery	ยานพาหนะ Vehicles	เครื่องใช้ สำนักงาน Office appliances	เครื่องมือ อื่นๆ Other tools	สินทรัพย์ ถาวรอื่น ๆ Other fixed assets	รวม Total	ที่ดิน Land	อาคารและ สิ่งก่อสร้าง Building and construction	เครื่องจักร Machinery	ยานพาหนะ Vehicles	เครื่องใช้ สำนักงาน Office appliances	เครื่องมือ อื่นๆ Other tools	สินทรัพย์ ถาวรอื่น ๆ Other fixed assets	
25 การผลิตผลิตภัณฑ์โลหะประดิษฐ์ (ยกเว้นเครื่องจักรและอุปกรณ์)	254	3,247,769.1	624,111.4	1,006,491.7	1,189,953.2	293,201.0	46,028.1	86,824.7	1,158.9	3,743,923.2	656,282.2	965,876.4	1,074,332.4	255,613.5	49,234.3	739,188.0	3,396.5	Manufacture of fabricated metal products (excepts machinery and equipment)
26 การผลิตผลิตภัณฑ์คอมพิวเตอร์ อิเล็กทรอนิกส์ และอุปกรณ์ที่ใช้ ในทางทัศนศาสตร์	1	D	D	D	D	D	D	-	-	D	D	D	D	D	-	-	-	Manufacture of computers, electronic and optical products
27 การผลิตอุปกรณ์ไฟฟ้า	7	460,887.7	89,838.0	116,796.6	212,097.9	3,804.8	4,394.4	138.5	33,817.5	520,510.6	88,461.0	111,607.4	221,568.9	3,057.8	5,086.7	108.8	90,620.0	Manufacture of electrical equipment
28 การผลิตเครื่องจักรและเครื่องมือ ซึ่งมิได้จัดประเภทไว้ในที่อื่น	10	442,026.8	52,800.0	153,459.6	162,588.1	28,842.5	7,078.2	37,081.4	177.0	430,985.6	54,550.0	138,759.6	167,411.6	26,004.3	6,890.0	37,193.0	177.0	Manufacture of machinery and equipment, n.e.c
29 การผลิตยานยนต์ รถพ่วง และ รถกึ่งพ่วง	42	4,995,455.1	923,534.8	1,597,025.7	1,943,028.3	100,574.7	154,380.8	276,853.0	57.8	5,149,037.6	923,534.8	1,635,501.4	1,980,281.5	102,685.6	177,575.4	329,412.6	46.3	Manufacture of motor vehicles, trailers and semi-trailers
30 การผลิตอุปกรณ์ขนส่งอื่นๆ	2	D	D	D	D	D	D	D	-	D	D	D	D	D	D	D	-	Manufacture of other transport equipment
31 การผลิตเฟอร์นิเจอร์	21	217,857.6	50,199.9	80,087.5	35,633.3	39,209.1	6,656.9	6,071.0	-	201,258.8	51,406.5	75,029.9	31,677.3	30,117.8	7,435.9	5,591.3	-	Manufacture of furniture
32 การผลิตผลิตภัณฑ์อื่นๆ	35	31,941.1	6,833.3	10,015.3	2,366.0	10,736.5	312.0	1,678.1	-	30,427.2	6,933.3	9,303.1	1,894.0	8,849.3	282.4	3,165.1	-	Other manufacturing
33 การซ่อมและการติดตั้งเครื่องจักร และอุปกรณ์	68	385,517.7	81,846.5	59,913.5	112,472.6	82,873.2	4,167.3	44,244.6	-	426,430.1	133,095.5	82,581.9	98,512.6	73,205.9	3,772.7	35,261.5	-	Repair and installation of machinery and equipment
38 การเก็บรวบรวมของเสีย การบำบัด และการกำจัดของเสีย รวมถึงการนำ ของเสียกลับมาใช้ใหม่	2	D	D	D	D	D	-	D	-	D	D	D	D	D	-	D	-	Waste collection, treatment and disposal activities; materials recovery

หมายเหตุ : (1) D หมายถึง ตัวเลขที่ไม่เปิดเผย

: (2) - หมายถึง ไม่มีข้อมูลหรือข้อมูลมีค่าเป็น 0 หรือมีข้อมูลจำนวนเล็กน้อย

Note : (1) D means disclosure prohibited.

: (2) - Nil or zero or negligible amount

ที่มา : สำมะโนธุรกิจและอุตสาหกรรม พ.ศ.2555 : อุตสาหกรรมการผลิต จังหวัดสระบุรี สำนักงานสถิติแห่งชาติ กระทรวงเทคโนโลยีสารสนเทศและการสื่อสาร

Source : The 2012 Business and Industrial Census : Manufacturing Industry, Saraburi Province, National Statistical Office, Ministry of Information and Communication Technology.

ตาราง 13 มูลค่าสินทรัพย์ถาวรที่เปลี่ยนแปลงระหว่าง มกราคม - ธันวาคม 2554 จำแนกตามหมวดย่อยอุตสาหกรรม

TABLE 13 VALUE OF FIXED ASSETS CHANGED IN JANUARY - DECEMBER 2011 BY DIVISION OF INDUSTRY

(พันบาท In Thousand Baht)

หมวดย่อยอุตสาหกรรม	จำนวน สถาน- ประกอบการ Number of establishments	รวม Total	มูลค่าสินทรัพย์ถาวรที่เปลี่ยนแปลง Change in value of fixed assets			Division of industry
			มูลค่าสินทรัพย์ ถาวรที่ซื้อหรือ ผลิตขึ้นเอง Value of new or cost producing of fixed assets	มูลค่าสินทรัพย์ ถาวรที่ขาย Value of disposal of fixed assets	ค่าโอน กรรมสิทธิ์ Ownership transfer fee	
รวม	1,426	11,100,281.5	10,375,064.3	717,187.2	8,030.0	Total
10 การผลิตผลิตภัณฑ์อาหาร	241	1,745,010.0	1,693,070.3	51,939.7	-	Manufacture of food products
11 การผลิตเครื่องดื่ม	43	-	-	-	-	Manufacture of beverages
13 การผลิตสิ่งทอ	45	45,684.8	45,684.8	-	-	Manufacture of textiles
14 การผลิตเสื้อผ้าเครื่องแต่งกาย	248	8,873.6	8,873.6	-	-	Manufacture of wearing apparels
15 การผลิตเครื่องหนังและผลิตภัณฑ์ที่เกี่ยวข้อง	2	-	-	-	-	Manufacture of leather and related products
16 การผลิตไม้และผลิตภัณฑ์จากไม้และไม้ก๊อก (ยกเว้นเฟอร์นิเจอร์) การผลิตสิ่งของจากฟางและวัสดุถักสานอื่นๆ	73	364,956.1	364,823.4	132.7	-	Manufacture of wood and products of wood and cork (except furniture); manufacture of articles of straw and plaiting materials
17 การผลิตกระดาษและผลิตภัณฑ์กระดาษ	7	-	-	-	-	Manufacture of paper and paper products
18 การพิมพ์และการผลิตซ้ำสื่อบันทึกข้อมูล	32	9,000.0	6,000.0	3,000.0	-	Printing and reproduction of recorded
19 การผลิตถ่านโค้กและผลิตภัณฑ์ที่ได้จากการกลั่นปิโตรเลียม	1	-	-	-	-	Manufacture of coke and refined petroleum products
20 การผลิตเคมีภัณฑ์และผลิตภัณฑ์เคมี	28	55,153.2	31,589.9	23,563.3	-	Manufacture of chemicals and chemical products

ตาราง 13 มูลค่าสินทรัพย์ถาวรที่เปลี่ยนแปลงระหว่าง มกราคม - ธันวาคม 2554 จำแนกตามหมวดย่อยอุตสาหกรรม (ต่อ)

TABLE 13 VALUE OF FIXED ASSETS CHANGED IN JANUARY - DECEMBER 2011 BY DIVISION OF INDUSTRY (cont'd)

(พันบาท In Thousand Baht)

หมวดย่อยอุตสาหกรรม	จำนวน สถาน- ประกอบการ Number of establishments	รวม Total	มูลค่าสินทรัพย์ถาวรที่เปลี่ยนแปลง Change in value of fixed assets			Division of industry
			มูลค่าสินทรัพย์ ถาวรที่ซื้อหรือ ผลิตขึ้นเอง Value of new or cost producing of fixed assets	มูลค่าสินทรัพย์ ถาวรที่ขาย Value of disposal of fixed assets	ค่าโอน กรรมสิทธิ์ Ownership transfer fee	
21 การผลิตเภสัชภัณฑ์ เคมีภัณฑ์ที่ใช้รักษาโรค และผลิตภัณฑ์จากพืชและสัตว์ที่ใช้รักษาโรค	3	-	-	-	-	Manufacture of pharmaceuticals, medicinal chemical and botanical products
22 การผลิตผลิตภัณฑ์ยางและพลาสติก	22	4,829,577.1	4,375,298.0	454,279.2	-	Manufacture of rubber and plastic products
23 การผลิตผลิตภัณฑ์อื่นๆ ที่ทำจากแร่โลหะ	228	2,575,921.4	2,401,537.9	174,353.4	30.0	Manufacture of other non-metallic mineral products
24 การผลิตโลหะขั้นมูลฐาน	11	422,087.2	416,325.1	5,762.2	-	Manufacture of basic metals
25 การผลิตผลิตภัณฑ์โลหะประดิษฐ์ (ยกเว้นเครื่องจักรและอุปกรณ์)	254	759,523.3	755,366.6	4,156.7	-	Manufacture of fabricated metal products (excepts machinery and equipment)
26 การผลิตผลิตภัณฑ์คอมพิวเตอร์ อิเล็กทรอนิกส์ และอุปกรณ์ที่ใช้ ในทางทัศนศาสตร์	1	-	-	-	-	Manufacture of computers, electronic and optical products
27 การผลิตอุปกรณ์ไฟฟ้า	7	-	-	-	-	Manufacture of electrical equipment
28 การผลิตเครื่องจักรและเครื่องมือ ซึ่งมิได้จัดประเภทไว้ในที่อื่น	10	268,392.8	268,392.8	-	-	Manufacture of machinery and equipment, n.e.c

ตาราง 13 มูลค่าสินทรัพย์ถาวรที่เปลี่ยนแปลงระหว่าง มกราคม - ธันวาคม 2554 จำแนกตามหมวดย่อยอุตสาหกรรม (ต่อ)

TABLE 13 VALUE OF FIXED ASSETS CHANGED IN JANUARY - DECEMBER 2011 BY DIVISION OF INDUSTRY (cont'd)

(พันบาท In Thousand Baht)

หมวดย่อยอุตสาหกรรม	จำนวน สถาน- ประกอบการ Number of establishments	รวม Total	มูลค่าสินทรัพย์ถาวรที่เปลี่ยนแปลง Change in value of fixed assets			Division of industry
			มูลค่าสินทรัพย์ ถาวรที่ซื้อหรือ ผลิตขึ้นเอง Value of new or cost producing of fixed assets	มูลค่าสินทรัพย์ ถาวรที่ขาย Value of disposal of fixed assets	ค่าโอน กรรมสิทธิ์ Ownership transfer fee	
29 การผลิตยานยนต์ รถพ่วง และรถกึ่งพ่วง	42	-	-	-	-	Manufacture of motor vehicles, trailers and semi-trailers
30 การผลิตอุปกรณ์ขนส่งอื่นๆ	2	-	-	-	-	Manufacture of other transport equipment
31 การผลิตเฟอร์นิเจอร์	21	-	-	-	-	Manufacture of furniture
32 การผลิตผลิตภัณฑ์อื่นๆ	35	-	-	-	-	Other manufacturing
33 การซ่อมและการติดตั้งเครื่องจักรและอุปกรณ์	68	16,102.0	8,102.0	-	8,000.0	Repair and installation of machinery and equipment
38 การเก็บรวบรวมของเสีย การบำบัด และการกำจัดของเสีย รวมถึงการนำของเสียกลับมาใช้ใหม่	2	-	-	-	-	Waste collection, treatment and disposal activities; materials recovery

ที่มา : สำมะโนธุรกิจและอุตสาหกรรม พ.ศ.2555 : อุตสาหกรรมการผลิต จังหวัด สระบุรี สำนักงานสถิติแห่งชาติ กระทรวงเทคโนโลยีสารสนเทศและการสื่อสาร

Source : The 2012 Business and Industrial Census : Manufacturing Industry, Saraburi Province, National Statistical Office, Ministry of Information and Communication Technology.

ภาคผนวก

ภาคผนวก ก

ระเบียบวิธี

จังหวัดสระบุรี

1. แผนการสุ่มตัวอย่าง

1.1 สถานประกอบการที่มีจำนวนคนทำงาน 1 – 10 คน

แผนการสุ่มตัวอย่างที่ใช้เป็นแบบ Stratified Systematic Sampling โดยมีประเภทมาตรฐานอุตสาหกรรม (ประเทศไทย) ปี 2552 (Thailand Standard Industrial Classification: TSIC 2009) ในระดับกิจกรรมเป็นสตราตัม และสถานประกอบการเป็นหน่วยตัวอย่าง

1) การจัดสตราตัม

ประเภทมาตรฐานอุตสาหกรรม (ประเทศไทย) ปี 2552 (Thailand Standard Industrial Classification: TSIC 2009) ในระดับกิจกรรมเป็นสตราตัม ซึ่งมีทั้งสิ้น 409 สตราตัม

2) การเลือกตัวอย่าง

ได้ทำการเลือกสถานประกอบการตัวอย่างในแต่ละสตราตัม ด้วยวิธีการสุ่มแบบมีระบบ อย่างอิสระต่อกัน ได้จำนวนสถานประกอบการตัวอย่างทั้งสิ้น 470 แห่ง จากทั้งสิ้น 1,045 แห่ง

1.2 สถานประกอบการที่มีจำนวนคนทำงานตั้งแต่ 11 คนขึ้นไป

กำหนดให้ทุกสถานประกอบการเป็นหน่วยตัวอย่าง โดยให้ทำการเจนนับสถานประกอบการทุกแห่งจำนวนทั้งสิ้น 372 แห่ง

สรุป จำนวนสถานประกอบการที่ต้องเจนนับมีทั้งสิ้น 842 แห่ง

2. วิธีการประมาณผล

การเสนอผลการสำรวจ ได้เสนอผลในระดับจังหวัด โดยจำแนกตามการประกอบกิจกรรมทางเศรษฐกิจ ตามการจัดประเภทมาตรฐานอุตสาหกรรมประเทศไทย ปี 2552 (Thailand Standard Industrial Classification: TSIC-2009) ในระดับหมวดย่อย และขนาดของสถานประกอบการ (วัดด้วยจำนวนคนทำงาน) ออกเป็น 6 ขนาด ดังนี้

ขนาดของสถานประกอบการ	1	2	3	4	5	6
จำนวนคนทำงาน	1 – 15	16 – 25	26 – 30	31 – 50	51 – 200	> 200

ในการประมาณค่า กำหนดให้

$q = 1, 2, 3, \dots, n_{jklmp}$ (สถานประกอบการตัวอย่าง)

$p = 1, 2, 3, \dots, 12$ (ขนาดของสถานประกอบการ)

$m = 1, 2, 3, \dots, 409$ (กิจกรรม)

$l = 1, 2, 3, \dots, 164$ (หมู่ย่อย)

$k = 1, 2, 3, \dots, 78$ (หมู่ใหญ่)

$j = 1, 2, 3, \dots, 28$ (หมวดย่อย)

2.1 การประมาณผลสำหรับสถานประกอบการที่มีจำนวนคนทำงาน 1 – 10 คน

สูตรการประมาณค่ายอดรวมของลักษณะที่ต้องการศึกษา X สำหรับสถานประกอบการที่มีจำนวนคนทำงาน 1 – 10 คน หมวดย่อย j คือ

$$\hat{X}'_j = \sum_{k=1}^{78} \sum_{l=1}^{164} \sum_{m=1}^{409} \hat{X}'_{jklm}$$

โดยที่

\hat{X}'_{jklm} คือ ค่าประมาณยอดรวมของลักษณะที่ต้องการศึกษา X สำหรับสถานประกอบการที่มีคนทำงาน 1 – 10 คน กิจกรรม m หมู่ย่อย l หมู่ใหญ่ k หมวดย่อย j ซึ่ง

$$\hat{X}'_{jklm} = w'_{jklm} \sum_{p=1}^2 \sum_{q=1}^{n_{jklmp}} x_{jklmpq}$$

x_{jklmpq} คือ ค่าของลักษณะที่ต้องการศึกษา X ของสถานประกอบการตัวอย่าง q ขนาดของสถานประกอบการ p กิจกรรม m หมู่ย่อย l หมู่ใหญ่ k หมวดย่อย j

w'_{jklm} คือ ค่าถ่วงน้ำหนักสำหรับสถานประกอบการที่มีคนทำงาน 1 – 10 คน กิจกรรม m หมู่ย่อย l หมู่ใหญ่ k หมวดย่อย j ซึ่ง

$$w'_{jklm} = \frac{N'_{jklm}}{n'_{jklm}}$$

N'_{jklm} คือ จำนวนสถานประกอบการทั้งสิ้น สำหรับสถานประกอบการที่มีคนทำงาน 1 – 10 คน กิจกรรม m หมู่ย่อย l หมู่ใหญ่ k หมวดย่อย j

n'_{jklm} คือ จำนวนสถานประกอบการตัวอย่างที่เจงนับได้ทั้งสิ้น สำหรับสถานประกอบการที่มีคนทำงาน 1 – 10 คน กิจกรรม m หมู่ย่อย l หมู่ใหญ่ k หมวดย่อย j

2.2 การประมาณผลสำหรับสถานประกอบการที่มีจำนวนคนทำงาน 11 คนขึ้นไป

สูตรการประมาณค่ายอดรวมของลักษณะที่ต้องการศึกษา X สำหรับสถานประกอบการที่มีจำนวนคนทำงานตั้งแต่ 11 คนขึ้นไป ($p = 3, 4, 5, \dots, 12$) หมวดย่อย j คือ

$$\hat{X}'_{jp} = \sum_{k=1}^{78} \sum_{l=1}^{164} \sum_{m=1}^{409} \hat{X}'_{jklmp}$$

โดยที่

\hat{X}_{jklmp} คือ ค่าประมาณยอดรวมของลักษณะที่ต้องการศึกษา X สำหรับสถานประกอบการที่มีขนาดของสถานประกอบการ p กิจกรรม m หมู่ย่อย l หมู่ใหญ่ k หมวดย่อย j ซึ่ง

$$\hat{X}_{jklmp} = \frac{N_{jklmp}}{N'_{jklmp}} \sum_{q=1}^{n_{jklmp}} X_{jklmpq}$$

X_{jklmpq} คือ ค่าของลักษณะที่ต้องการศึกษา X ของสถานประกอบการตัวอย่าง q ขนาดของสถานประกอบการ p กิจกรรม m หมู่ย่อย l หมู่ใหญ่ k หมวดย่อย j

N_{jklmp} คือ จำนวนสถานประกอบการทั้งสิ้น สำหรับสถานประกอบการที่มีขนาดของสถานประกอบการ p กิจกรรม m หมู่ย่อย l หมู่ใหญ่ k หมวดย่อย j

N'_{jklmp} คือ จำนวนสถานประกอบการที่เจ้านับได้ทั้งสิ้น สำหรับสถานประกอบการที่มีขนาดของสถานประกอบการ p กิจกรรม m หมู่ย่อย l หมู่ใหญ่ k หมวดย่อย j

2.3 การประมาณค่าสัมประสิทธิ์ความแปรผันของค่าประมาณยอดรวม

1) สูตรการประมาณค่าความแปรปรวนของค่าประมาณยอดรวมของลักษณะที่ต้องการศึกษา X สำหรับสถานประกอบการที่มีจำนวนคนทำงาน 1 – 10 คนขึ้นไป หมวดย่อย j คือ

$$\hat{V}(\hat{X}'_{jklm}) = N_{jklm} (N_{jklm} - n_{jklm}) \frac{s_{jklm}^2}{n_{jklm}}$$

โดยที่

$$s_{jklm}^2 = \frac{1}{n_{jklm} - 1} \left[\sum_{q=1}^{n_{jklm}} X_{jklmq}^2 - \frac{\left(\sum_{q=1}^{n_{jklm}} X_{jklmq} \right)^2}{n_{jklm}} \right]$$

2) สูตรการประมาณค่าสัมประสิทธิ์ความแปรผันของค่าประมาณยอดรวมของลักษณะที่ต้องการศึกษา X สำหรับสถานประกอบการที่มีจำนวนคนทำงาน 1 – 10 คน หมวดย่อย j คือ

$$C.V. \cdot j = \frac{\sqrt{\sum_{k=1}^{78} \sum_{l=1}^{164} \sum_{m=1}^{409} \hat{V}(\hat{X}'_{jklm})}}{\sum_{k=1}^{78} \sum_{l=1}^{164} \sum_{m=1}^{409} \hat{X}'_{jklm}}$$

3. วิธีการเก็บรวบรวมข้อมูล

การเก็บรวบรวมข้อมูลใช้วิธีส่งเจ้าหน้าที่ ซึ่งเป็นข้าราชการและลูกจ้างของสำนักงานสถิติแห่งชาติออกไปทำการสัมภาษณ์เจ้าของผู้ประกอบการ หรือผู้ที่ได้รับมอบหมายให้ตอบข้อมูลของสถานประกอบการอุตสาหกรรม การผลิต ในระหว่างเดือนพฤษภาคม – สิงหาคม พ.ศ. 2555

4. การประมวลผลข้อมูล

การประมวลผลข้อมูลทุกขั้นตอน และการจัดทำรายงานผลระดับจังหวัด ดำเนินการที่สำนักงานสถิติจังหวัด โดยสำนักงานสถิติแห่งชาติในส่วนกลางให้การสนับสนุนทางด้านวิชาการ เช่น การจัดทำโปรแกรมสำหรับการบันทึกข้อมูลและการประมวลผลข้อมูล และการจัดทำต้นฉบับตารางเสนอผล และรายงานผล เป็นต้น สำหรับการประมวลผลระดับภาคและทั่วประเทศ ดำเนินการที่สำนักงานสถิติแห่งชาติในส่วนกลาง

5. การปิดตัวเลข

ผลรวมของแต่ละจำนวนอาจไม่เท่ากับยอดรวม ทั้งนี้เนื่องจากการปัดเศษ

6. ความคลาดเคลื่อนของข้อมูล

ข้อมูลที่น่าเสนอไว้ในรายงานฉบับนี้อาจจะมีความคลาดเคลื่อนอยู่บ้าง ความคลาดเคลื่อนดังกล่าวเป็นความคลาดเคลื่อนจากการสุ่มตัวอย่าง (Sampling error) และความคลาดเคลื่อนที่ไม่ได้เกิดจากการสุ่มตัวอย่าง (Non-Sampling error) เช่น ผู้ตอบไม่ให้ข้อมูลตามความเป็นจริง ข้อมูลในแบบสอบถามไม่ครบถ้วน การลงรหัสผิดพลาดหรือการบันทึกข้อมูลผิดพลาด เป็นต้น อย่างไรก็ตามสำนักงานสถิติแห่งชาติได้พยายามควบคุมให้ข้อมูลมีความคลาดเคลื่อนน้อยที่สุด จึงขอให้ผู้ใช้ข้อมูลใช้ข้อมูลด้วยความระมัดระวังตามสมควร

ตาราง 1 ค่า c.v. ของจำนวนคนทำงาน ลูกจ้าง ค่าตอบแทนแรงงาน มูลค่าผลผลิต และค่าใช้จ่ายชั้นกลาง จำแนกตามประเภทอุตสาหกรรม สำหรับขนาดของสถานประกอบการ 1 - 10 คน

TABLE 1 c.v. OF NUMBER OF PERSONS ENGAGED, EMPLOYEES, REMUNERATION, VALUE OF GROSS OUTPUT AND INTERMEDIATE CONSUMPTION BY CATEGORY OF INDUSTRY FOR ESTABLISHMENTS WITH 1 - 10 PERSONS ENGAGED

รหัส Code	ประเภทอุตสาหกรรม	จำนวน คนทำงาน Number of persons engaged	ลูกจ้าง Employees		มูลค่าผลผลิต Value of gross output	ค่าใช้จ่าย ชั้นกลาง Intermediate consumption	Category of industry
			จำนวน Number	ค่าตอบแทน แรงงาน Remuneration			
	รวม	0.0283	0.0513	0.0616	0.0761	0.0868	Total
10	การผลิตผลิตภัณฑ์อาหาร	0.0468	0.077	0.0863	0.09	0.0919	Manufacture of food products
11	การผลิตเครื่องดื่ม	0.1	0.187	0.221	0.1809	0.1534	Manufacture of beverages
13	การผลิตสิ่งทอ	0.043	*	*	0.0337	0.0393	Manufacture of textiles
14	การผลิตเสื้อผ้าเครื่องแต่งกาย	0.0922	*	*	0.1647	0.2921	Manufacture of wearing apparels
15	การผลิตเครื่องหนังและผลิตภัณฑ์ที่เกี่ยวข้อง	*	*	*	*	*	Manufacture of leather and related products
16	การผลิตไม้และผลิตภัณฑ์จากไม้และไม้ก๊อก (ยกเว้นเฟอร์นิเจอร์) การผลิตสิ่งของจากฟางและวัสดุถักสานอื่นๆ	0.0377	*	*	0.0194	0.0229	Manufacture of wood and products of wood and cork (except furniture); manufacture of articles of straw and plaiting materials
17	การผลิตกระดาษและผลิตภัณฑ์กระดาษ	*	*	*	*	*	Manufacture of paper and paper products
18	การพิมพ์และการผลิตซ้ำสื่อบันทึกข้อมูล	0.1281	**	**	**	**	Printing and reproduction of recorded media
20	การผลิตเคมีภัณฑ์และผลิตภัณฑ์เคมี	0.0341	0.0407	0.0182	0.0059	0.0046	Manufacture of chemicals and chemical products

ตาราง 1 ค่า c.v. ของจำนวนคนทำงาน ลูกจ้าง ค่าตอบแทนแรงงาน มูลค่าผลผลิต และค่าใช้จ่ายชั้นกลาง จำแนกตามประเภทอุตสาหกรรม สำหรับขนาดของสถานประกอบการ 1 - 10 คน (ต่อ)

TABLE 1 c.v. OF NUMBER OF PERSONS ENGAGED, EMPLOYEES, REMUNERATION, VALUE OF GROSS OUTPUT AND INTERMEDIATE CONSUMPTION BY CATEGORY OF INDUSTRY FOR ESTABLISHMENTS WITH 1 - 10 PERSONS ENGAGED (cont'd)

รหัส Code	ประเภทอุตสาหกรรม	จำนวน คนทำงาน Number of persons engaged	ลูกจ้าง Employees		มูลค่าผลผลิต Value of gross output	ค่าใช้จ่าย ชั้นกลาง Intermediate consumption	Category of industry
			จำนวน คนทำงาน Number	ค่าตอบแทน แรงงาน Remuneration			
21	การผลิตเภสัชภัณฑ์ เคมีภัณฑ์ที่ใช้รักษาโรค และผลิตภัณฑ์จากพืชและสัตว์ที่ใช้รักษาโรค	*	*	*	*	*	Manufacture of pharmaceuticals, medicinal chemical and botanical products
22	การผลิตผลิตภัณฑ์ยางและพลาสติก	*	*	*	*	*	Manufacture of rubber and plastic products
23	การผลิตผลิตภัณฑ์อื่นๆ ที่ทำจากแร่โลหะ	0.0586	0.092	0.125	0.1823	0.2115	Manufacture of other non-metallic mineral products
24	การผลิตโลหะขั้นมูลฐาน	*	-	-	*	*	Manufacture of basic metals
25	การผลิตผลิตภัณฑ์โลหะประดิษฐ์ (ยกเว้นเครื่องจักรและอุปกรณ์)	0.0887	0.1467	0.166	0.2037	0.21	Manufacture of fabricated metal products (excepts machinery and equipment)
27	การผลิตอุปกรณ์ไฟฟ้า	*	*	*	*	*	Manufacture of electrical equipment
28	การผลิตเครื่องจักรและเครื่องมือ ซึ่งมีได้จัดประเภทไว้ในที่อื่น	*	*	*	*	*	Manufacture of machinery and equipment, n.e.c
29	การผลิตยานยนต์ รถพ่วง และรถกึ่งพ่วง	0.1068	**	**	0.2124	0.2024	Manufacture of motor vehicles, trailers and semi-trailers
30	การผลิตอุปกรณ์ขนส่งอื่นๆ	*	-	-	*	*	Manufacture of other transport equipment
31	การผลิตเฟอร์นิเจอร์	0.0776	0.1829	0.2359	0.2044	0.2446	Manufacture of furniture
32	การผลิตผลิตภัณฑ์อื่นๆ	0.0595	0.1596	0.1396	0.1301	0.1578	Other manufacturing

ตาราง 1 ค่า c.v. ของจำนวนคนทำงาน ลูกจ้าง ค่าตอบแทนแรงงาน มูลค่าผลผลิต และค่าใช้จ่ายชั้นกลาง จำแนกตามประเภทอุตสาหกรรม สำหรับขนาดของสถานประกอบการ 1 - 10 คน (ต่อ)

TABLE 1 c.v. OF NUMBER OF PERSONS ENGAGED, EMPLOYEES, REMUNERATION, VALUE OF GROSS OUTPUT AND INTERMEDIATE CONSUMPTION BY CATEGORY OF INDUSTRY FOR ESTABLISHMENTS WITH 1 - 10 PERSONS ENGAGED (cont'd)

รหัส Code	ประเภทอุตสาหกรรม	จำนวน คนทำงาน Number of persons engaged	ลูกจ้าง Employees		มูลค่าผลผลิต Value of gross output	ค่าใช้จ่าย ชั้นกลาง Intermediate consumption	Category of industry
			จำนวน Number	ค่าตอบแทน แรงงาน Remuneration			
33	การซ่อมและการติดตั้งเครื่องจักรและอุปกรณ์	0.0863	0.1332	0.1492	0.2491	0.292	Repair and installation of machinery and equipment
38	การเก็บรวบรวมของเสีย การบำบัด และการกำจัดของเสีย รวมถึงการนำของเสียกลับมาใช้ใหม่	*	*	*	*	*	Waste collection, treatment and disposal activities; materials recovery

หมายเหตุ : (1) * หมายถึง ไม่สามารถประมาณค่าได้

(2) ** หมายถึง ค่า c.v. มีค่าสูง

ที่มา : สำมะโนธุรกิจและอุตสาหกรรม พ.ศ. 2555 : อุตสาหกรรมการผลิต จังหวัดสระบุรี สำนักงานสถิติแห่งชาติ กระทรวงเทคโนโลยีสารสนเทศและการสื่อสาร

Note : (1) * means this value cannot be estimated.

(2) ** means this value is not acceptable

Source : The 2012 Business and Industrial Census : Manufacturing Industry, Saraburi Province, National Statistical Office, Ministry of Information and Communication Technology.

ภาคผนวก ข

คำนิยาม

แนวคิดและคำนิยาม

1. สถานประกอบการอุตสาหกรรมการผลิต

หมายถึง สถานประกอบการที่ดำเนินกิจการเกี่ยวกับการผลิต ซึ่งหมายถึงการเปลี่ยนรูปวัตถุดิบให้เป็นผลิตภัณฑ์ชนิดใหม่ด้วยเครื่องจักรหรือเคมีภัณฑ์ โดยไม่คำนึงถึงว่างานนั้นทำด้วยเครื่องจักรหรือด้วยมือหรือทำในโรงงาน โรงซ่อม หรือเคหะสถาน หรือผลิตภัณฑ์นั้นขายส่งหรือขายปลีกก็ตาม การประกอบชิ้นส่วนของผลิตภัณฑ์นั้นว่าเป็นการผลิตด้วย

2. การจำแนกประเภทอุตสาหกรรมการผลิต

ในการจัดทำสำมะโนธุรกิจและอุตสาหกรรม พ.ศ. 2555 ได้จำแนกประเภทอุตสาหกรรมการผลิตตามกิจกรรมทางเศรษฐกิจทุกประเภท ตามการจัดประเภทมาตรฐานอุตสาหกรรมประเทศไทย ปี 2552 (Thailand Standard Industrial Classification : TSIC-2009) ซึ่งอุตสาหกรรมผลิตจัดอยู่ในประเภท D E และ J เฉพาะหมวดย่อย 58

การจัดจำแนกโครงสร้างประเภทอุตสาหกรรมการผลิต เป็นดังนี้

หมวดย่อยอุตสาหกรรม ได้แก่ กลุ่มอุตสาหกรรม ซึ่งแบ่งเป็นกลุ่มย่อยจากหมวดใหญ่ และใช้แทนด้วยเลขรหัส 2 ตัวแรก ตั้งแต่รหัส 10 – 33 37 – 39 และ 58 รวม 28 หมวดย่อย

หมู่ใหญ่อุตสาหกรรม ได้แก่ กลุ่มอุตสาหกรรม ซึ่งแบ่งเป็นกลุ่มย่อยจากหมวดย่อยอุตสาหกรรม และใช้แทนด้วยเลขรหัส 3 ตัวแรก ตั้งแต่รหัส 101 – 332 370 - 390 และ 581 - 582 รวม 78 หมู่ใหญ่

หมู่ย่อยอุตสาหกรรม ได้แก่ กลุ่มอุตสาหกรรม ซึ่งแบ่งเป็นกลุ่มย่อยจากหมู่ใหญ่อุตสาหกรรม และใช้แทนด้วยเลขรหัส 4 ตัวแรก ตั้งแต่รหัส 1011 – 3320 3700 - 3900 และ 5811 - 5820 รวม 164 หมู่ย่อย

กิจกรรมอุตสาหกรรม ได้แก่ กลุ่มอุตสาหกรรมที่ย่อยที่สุด และใช้แทนด้วยเลขรหัส 5 ตัวแรก ตั้งแต่รหัส 10111 – 33200 37000 - 39000 และ 58111 – 58203 รวม 409 กิจกรรม

3. รูปแบบการจัดตั้งตามกฎหมาย

3.1 ส่วนบุคคล ห้างหุ้นส่วนสามัญที่ไม่เป็นนิติบุคคล

หมายถึง สถานประกอบการที่มีเจ้าของเป็นบุคคลธรรมดา คนเดียวหรือหลายคนรวมกัน และให้หมายรวมถึงห้างหุ้นส่วนสามัญที่ไม่จดทะเบียนเป็นนิติบุคคลด้วย

3.2 ห้างหุ้นส่วนสามัญนิติบุคคล ห้างหุ้นส่วนจำกัด

หมายถึง สถานประกอบการที่จัดตั้งขึ้น โดยมีบุคคลตั้งแต่ 2 คนขึ้นไปรวมทุนกันเพื่อประกอบการผลิตและมีความรับผิดชอบร่วมกัน โดยการจดทะเบียนตามกฎหมาย

3.3 บริษัทจำกัด บริษัทจำกัด (มหาชน)

บริษัทจำกัด หมายถึง สถานประกอบการที่จัดตั้งขึ้นโดยผู้ริเริ่มคนหนึ่ง และได้จดทะเบียนถูกต้องตามกฎหมาย โดยมีผู้ริเริ่มดำเนินการอย่างน้อย 7 คนขึ้นไป

บริษัทจำกัด (มหาชน) หมายถึง สถานประกอบการที่จัดตั้งขึ้นโดยการจดทะเบียนจัดตั้งบริษัท การควบบริษัท หรือการแปรสภาพบริษัท และวัตถุประสงค์ที่จะขายหุ้นต่อประชาชน โดยมีผู้เริ่มดำเนินการตั้งแต่ 15 คนขึ้นไป

3.4 ส่วนราชการ รัฐวิสาหกิจ

หมายถึง สถานประกอบการที่รัฐบาลเป็นเจ้าของหรือมีทุนอยู่ด้วยไม่น้อยกว่าร้อยละ 50 ของทุนทั้งหมด ในที่นี้หมายรวมถึงสถานประกอบการที่ดำเนินการโดยรัฐบาลด้วย ได้แก่ เรือรบ โรงฆ่าสัตว์ เป็นต้น

3.5 สหกรณ์

หมายถึง สถานประกอบการที่จัดตั้งขึ้นในรูปของสหกรณ์ โดยจดทะเบียนถูกต้องตามกฎหมายว่าด้วยสหกรณ์ โดยมีผู้ก่อตั้งไม่น้อยกว่า 10 คน

3.6 รูปแบบอื่น ๆ

หมายถึง สถานประกอบการที่จัดตั้งในรูปแบบอื่น ๆ นอกเหนือจากที่กล่าวแล้วข้างต้น เช่น สมาคม สโมสร กลุ่มแม่บ้าน เป็นต้น

4. รูปแบบการจัดตั้งทางเศรษฐกิจ

4.1 สำนักงานแห่งเดียว

หมายถึง สถานประกอบการที่ไม่เป็นสาขาหรือหน่วยย่อยของสถานประกอบการอื่น และไม่มีสาขาหรือหน่วยงานย่อยอื่น

4.2 สำนักงานใหญ่

หมายถึง สถานประกอบการที่เป็นเจ้าของและควบคุมกิจการของสถานประกอบการอื่นที่เป็นสำนักงานสาขาหรือหน่วยงานย่อย

4.3 สำนักงานสาขา

หมายถึง สถานประกอบการที่เป็นสาขาหรือหน่วยงานย่อยของสถานประกอบการอื่นที่เป็นสำนักงานใหญ่

5. ทุนจดทะเบียน

ทุนจดทะเบียนหรือทุนรับอนุญาต หมายถึง ทุนดำเนินการซึ่งผู้ริเริ่มก่อการได้ระบุไว้เมื่อจดทะเบียนจัดตั้งเป็นนิติบุคคล หรือทุนที่ได้รับอนุญาตเมื่อขอจัดตั้งเป็นนิติบุคคล ทุนนี้ไม่ได้แสดงถึงเงินที่ได้รับจากผู้ถือหุ้น แต่เป็นการแสดงถึงความประสงค์ของผู้ริเริ่มก่อการว่าจะมีทุนดำเนินการเป็นจำนวนเงินเท่าใด

6. อัตราการใช้กำลังการผลิต

หมายถึง สัดส่วนระหว่างปริมาณผลผลิตจริงกับกำลังการผลิตสูงสุด ที่สามารถผลิตได้ในช่วงเวลาหนึ่ง คำนวณโดยปริมาณการผลิตจริงหารด้วยกำลังการผลิต

7. คนทำงาน

หมายถึง คนที่ทำงานในสถานประกอบการทั้งที่ได้รับเงินเดือนและไม่ได้รับเงินเดือน ที่สถานประกอบการมีอยู่ตามปกติ รวมทั้งผู้ที่ปกติทำงานอยู่ในสถานประกอบการแห่งนี้ แต่ในวันดังกล่าวไม่ได้มาทำงาน เนื่องจากเจ็บป่วย ลาหยุดพักผ่อน โดยได้รับค่าจ้าง/เงินเดือนคนทำงาน ประกอบด้วย

7.1 คนทำงานโดยไม่ได้รับค่าจ้าง เงินเดือน

หมายถึง เจ้าของกิจการหรือหุ้นส่วนที่ทำงานให้สถานประกอบการ โดยไม่ได้รับค่าจ้าง เงินเดือน และผู้ที่อาศัยอยู่ในครัวเรือนของเจ้าของกิจการ หรือหุ้นส่วน หรือบุคคลอื่น ที่ทำงานให้กับสถานประกอบการอย่างน้อยสัปดาห์ละ 20 ชั่วโมง โดยไม่ได้รับค่าจ้าง เงินเดือน เป็นประจำ

7.2 ลูกจ้างในกรรมวิธีการผลิต

หมายถึง ลูกจ้างทั้งหมดที่ทำงานเกี่ยวข้องโดยตรงกับการผลิตในขั้นตอนต่างๆ หรือกิจกรรมที่เกี่ยวข้องกับการผลิต โดยได้รับค่าจ้างเงินเดือน

ผู้ปฏิบัติงานมีฝีมือ หมายถึง ผู้ที่ทำงานด้านการผลิตซึ่งเคยได้รับการฝึกฝนอบรมมาก่อนอย่างน้อย 3 เดือน หรือผู้มีประสบการณ์ในการทำงาน 5 ปีขึ้นไปในงานเฉพาะที่ทำอยู่ เช่น ช่างนาถงานดูแลเครื่องจักร ผู้ผลิต หรือติดตั้งอุปกรณ์ ผู้เดินเครื่องจักร ผู้ประกอบชิ้นส่วนต่างๆ เป็นต้น

ผู้ปฏิบัติงานไม่มีฝีมือ หมายถึง ผู้ที่ทำงานด้านการผลิตที่ได้รับการฝึกงานก่อนปฏิบัติงานน้อยกว่า 2 สัปดาห์ เช่น พนักงานทำความสะอาดเครื่องจักร

7.3 ลูกจ้างอื่น ๆ

หมายถึง ลูกจ้างทั้งหมดนอกเหนือจากลูกจ้างในกรรมวิธีการผลิตรวมถึงผู้ปฏิบัติงาน นักบริหาร นักวิชาการ เสมียนพนักงาน เช่น ผู้จัดการ ผู้อำนวยการ และกรรมการบริหารที่ได้รับค่าจ้าง เงินเดือน ผู้ปฏิบัติงานในห้องทดลองและนักวิจัย พนักงานพิมพ์ดีด พนักงานบัญชี และพนักงานขาย เป็นต้น

ไม่รวมคนทำงาน ดังต่อไปนี้

- (1) ผู้บริหารหรือผู้ถือหุ้นที่ได้รับเบี้ยประชุมเป็นครั้งคราว
- (2) คนทำงานของสถานประกอบการอื่นที่มาปฏิบัติงานประจำที่สถานประกอบการแห่งนี้
- (3) คนทำงานที่รับงานไปทำที่บ้านแล้วนำมาส่งโดยไม่ได้ลงทุนซื้อวัสดุ อุปกรณ์ (หรือถ้ามีการใช้เครื่องมือส่วนตัวเล็กน้อยได้ เช่น มีด เข็ม ด้าย)
- (4) คนงานที่ทำงานเป็นระยะเวลาสั้น เช่น ลาไปราชการทหาร
- (5) คนที่สถานประกอบการจ้างมาทำงานเฉพาะอย่างเป็นครั้งคราว เช่น กรรมกรที่จ้างมาขนของ พนักงานเดินตลาดหรือตัวแทนขายที่ไม่มีเงินเดือนประจำ

(6) ลูกจ้างเช่าหรือแรงงานเช่า หมายถึง ลูกจ้างเฉพาะหรืออยู่ในกระบวนการผลิตที่ส่งตัวจากสำนักจัดหางานหรือองค์กรที่คล้ายคลึงกัน ให้แก่สถานประกอบการในอุตสาหกรรมการผลิต สำนักจัดหางานดังกล่าวไม่มีหน้าที่บังคับบัญชาลูกจ้างซึ่งอยู่ภายใต้การควบคุม (การสั่งการหรือการบังคับบัญชา) ของลูกจ้างของสำนักจัดหางาน ลูกจ้างเหล่านี้จะมีชื่อในบัญชีเงินเดือนของสำนักจัดหางาน ไม่ใช่ของสถานประกอบการ ข้อมูลเกี่ยวกับแรงงานเช่า จะเป็นประโยชน์สำหรับการวิเคราะห์ผลผลิตภาพแรงงานของหน่วยอุตสาหกรรมที่ทำการผลิต ซึ่งมีการป้อนแรงงานเช่าเป็นวัตถุดิบในการผลิตที่แท้จริง **แรงงานต่อไปไม่จัดอยู่ในหมวดแรงงานเช่า**

- เจ้าหน้าที่ชั่วคราวที่ได้รับจากบริการจัดหาเจ้าหน้าที่
- ผู้รับเหมา ผู้รับเหมาช่วงหรือผู้รับเหมาอิสระ
- บริการที่อยู่ใต้การบริหารจัดการ เช่น แม่บ้าน พนักงานรักษาความปลอดภัย

บริการปรับปรุงภูมิทัศน์

- บริการวิชาชีพหรือบริการด้านเทคนิคที่ซื้อหามาจากกิจการอื่น เช่น บริการที่ปรึกษาด้านซอฟต์แวร์ การจัดทำโปรแกรมคอมพิวเตอร์ บริการด้านวิศวกรรมหรือบริการด้านบัญชี

8. ค่าตอบแทนแรงงาน

8.1 ค่าจ้าง เงินเดือน

หมายถึง เงินที่นายจ้างหรือสถานประกอบการจ่ายให้ลูกจ้าง ในระหว่างเดือนมกราคม - เดือนธันวาคม 2554 (ก่อนหักภาษีเงินได้บุคคลธรรมดา เงินสมทบกองทุนประกันสังคมในส่วนที่ลูกจ้างต้องจ่ายค่าประกันชีวิต และรายจ่ายอื่นๆ ของลูกจ้าง) ตามข้อตกลงการจ้างแรงงาน โดยอาจจ่ายตามเงื่อนไขของระยะเวลา หรือจ่ายตามปริมาณงาน

8.2 ค่าล่วงเวลา โบนัส เงินรางวัลพิเศษ เงินเพิ่มค่าครองชีพ ค่านายหน้า

หมายถึง เงินนอกเหนือจากค่าจ้าง เงินเดือน ที่สถานประกอบการจ่ายให้แก่ลูกจ้างเป็นค่าตอบแทนในการทำงาน

8.3 สวัสดิการและผลประโยชน์ตอบแทนอื่น ๆ

หมายถึง ผลประโยชน์ตอบแทนแรงงานที่นายจ้างหรือสถานประกอบการจ่าย หรือบริการให้แก่ลูกจ้าง ได้แก่ ค่าตอบแทนแรงงานที่จ่ายเป็นสิ่งของหรือผลผลิต และสวัสดิการที่นายจ้างจัดหาหรือบริการลูกจ้าง เช่น อาหาร เครื่องดื่ม บ้านพักคนงาน ค่าเช่าบ้าน ค่าซ่อมแซมที่อยู่อาศัย ค่ารักษาพยาบาล บริการดูแลบุตร พาหนะรับส่งมาทำงาน บันเทิงหรือนันทนาการต่างๆ ที่จัดให้ลูกจ้าง เป็นต้น **ทั้งนี้ไม่รวมเสื้อผ้า เครื่องแบบที่ใช้เฉพาะในการปฏิบัติงาน (ค่าเสื้อผ้า เครื่องแบบ ที่ใช้เฉพาะในการปฏิบัติงาน ถือเป็นค่าใช้จ่ายอื่นๆ ของสถานประกอบการ)**

8.4 เงินที่สถานประกอบการจ่ายสมทบเข้ากองทุนเพื่อการประกันสังคม ฯลฯ

หมายถึง เงินที่สถานประกอบการจ่ายสมทบเข้ากองทุนเพื่อการประกันสังคมของทั้งรัฐบาลและเอกชน เพื่อมิให้ลูกจ้างได้รับความเดือดร้อนเมื่อต้องขาดรายได้ไปบางส่วนหรือทั้งหมด อันเนื่องมาจากการเจ็บป่วยหรือประสบอันตรายทั้งในและนอกเวลาทำงาน การคลอดบุตร ทูพพลภาพ การว่างงาน ชราภาพ และเสียชีวิต เงินดังกล่าว เช่น เงินสมทบกองทุนประกันสังคม กองทุนเงินทดแทน กองทุนสำรองเลี้ยงชีพ เป็นต้น

9. ค่าซื้อวัตถุดิบและวัสดุประกอบที่ใช้ในการผลิต

หมายถึง มูลค่าของวัตถุดิบและส่วนประกอบที่สถานประกอบการจัดซื้อ หรือได้รับมาจากสำนักงานใหญ่ ในระหว่างเดือนมกราคม - เดือนธันวาคม 2554 เพื่อใช้ในการผลิตโดยสถานประกอบการเองหรือจ้างสถานประกอบการอื่นหรือผู้อื่นทำการผลิต มูลค่าดังกล่าวเป็นมูลค่าที่นำส่งถึงสถานประกอบการ ซึ่งรวมค่าภาษีขาเข้า ค่าขนส่ง ค่าประกันภัย ค่าบรรจุหีบห่อ เป็นต้น

10. ค่าเชื้อเพลิง

หมายถึง มูลค่าของเชื้อเพลิงทุกชนิดที่ซื้อมา เพื่อใช้เป็นเชื้อเพลิงสำหรับพลังงานและความร้อนไม่รวม เชื้อเพลิงที่เป็นส่วนประกอบของผลิตภัณฑ์ หรือที่ใช้ในการผลิตกระแสไฟฟ้า หรือเชื้อเพลิงที่ได้จากผลพลอยได้ของกิจกรรมการผลิต เช่น ซีลี้อย เป็นต้น

11. ค่าไฟฟ้าที่ใช้ในการผลิต

คือ มูลค่าไฟฟ้าทั้งหมดที่สถานประกอบการซื้อระหว่างเดือนมกราคม - เดือนธันวาคม 2554 รวมทั้งค่าไฟฟ้าที่ได้รับจากหน่วยพลังงานของสถานประกอบการอื่นแต่อยู่ในเครือเดียวกัน โดยจะต้องประมาณมูลค่าเหมือนกับการซื้อขายโดยปกติ

12. ค่าใช้จ่ายในการบำรุงรักษาและซ่อมแซมเครื่องจักร เครื่องมือฯ

หมายถึง มูลค่าของค่าใช้จ่ายทั้งหมดที่ใช้ในการซ่อมแซมและบำรุงอาคาร และสินทรัพย์ถาวรอื่น เพื่อให้อยู่ในสภาพที่ดีใช้งานต่อไปได้ ทั้งนี้ให้รวมค่าใช้จ่ายในการบำรุงรักษา ซ่อมแซมที่จัดทำโดยสถานประกอบการที่อยู่ในเครือเดียวกันและให้ประมาณมูลค่าในการซ่อมแซมเหมือนกับการว่าจ้างสถานประกอบการอื่นหรือผู้อื่น

13. ค่าซื้อสินค้าที่ซื้อมาจำหน่ายในสภาพเดิม

หมายถึง มูลค่าในการซื้อสินค้าเพื่อนำมาจำหน่ายในสภาพเดิม โดยไม่มีการเปลี่ยนแปลงสภาพ

14. ค่าจ้างเหมาจ่ายให้สถานประกอบการอื่นผลิตสินค้าให้ โดยสถานประกอบการจัดหาวัสดุให้

หมายถึง จำนวนเงินที่จ่ายเป็นค่าจ้างให้กับสถานประกอบการอื่น เพื่อทำการผลิตสินค้า โดยวัตถุดิบและส่วนประกอบในการผลิตเป็นของสถานประกอบการผู้จ้าง

15. ค่าธรรมเนียมที่จ่ายสำหรับลูกจ้าง (แรงงานเช่า)

หมายถึง ค่าตอบแทนแรงงานของลูกจ้างเช่าที่สถานประกอบการผลิตจ่ายให้กับสำนักจัดหางาน

16. วัตถุดิบและสินค้าคงเหลือ

หมายถึง มูลค่าของวัตถุดิบและวัสดุประกอบที่ใช้ในการผลิตและสินค้าคงเหลือซึ่งสถานประกอบการเป็นเจ้าของหรือควบคุมดูแลอยู่ ณ วันที่ 1 มกราคม และ วันที่ 31 ธันวาคม 2554 วัตถุดิบและสินค้าคงเหลือเหล่านี้ว่าจะเก็บไว้ที่สถานประกอบการ หรือที่หน่วยงานช่วยเสริม หรือที่โกดังสินค้า

มูลค่าคงเหลือต้นปี คือ มูลค่าของสินค้า วัตถุดิบ และวัสดุประกอบฯ ที่เหลือมาจากปีก่อนเมื่อ 1 มกราคม 2554

มูลค่าคงเหลือปลายปี คือ มูลค่าของสินค้า วัตถุดิบและวัสดุประกอบฯ ที่เหลืออยู่เมื่อ 31 ธันวาคม 2554

17. ส่วนเปลี่ยนแปลงมูลค่าสินค้า วัตถุดิบและวัสดุประกอบฯ คงเหลือ

หมายถึง ผลต่างระหว่างมูลค่าคงเหลือปลายปีและมูลค่าคงเหลือต้นปี (มูลค่าปลายปี – มูลค่าต้นปี)

18. ค่าใช้จ่ายในการบริหารและดำเนินการของสถานประกอบการ

หมายถึง ค่าใช้จ่ายในการดำเนินกิจการต่างๆ ของสถานประกอบการ เช่น ค่าเช่าที่ดิน ค่าเช่าอาคารและที่ดินค่าเสื่อมราคาสินทรัพย์ถาวรทุกประเภท ค่าน้ำประปา ค่าไฟฟ้า (ไม่รวมค่าไฟฟ้าที่ใช้ในการผลิต) ค่าไปรษณีย์ ค่าโทรเลข ค่าโทรศัพท์ ค่าทำบัญชี ค่าปรึกษา ค่าดอกเบี้ยจ่าย หนี้สูญ ค่าภาษี ค่าโฆษณา ค่านายหน้า และอื่นๆ เป็นต้น

19. มูลค่าขายผลผลิต

หมายถึง มูลค่าการจำหน่ายผลิตภัณฑ์ที่สถานประกอบการผลิตขึ้นเองและ/หรือที่สถานประกอบการอื่นผลิตให้ โดยสถานประกอบการเป็นผู้จ่ายค่าวัสดุ และวัสดุประกอบที่ใช้ในการผลิตในระหว่างเดือนมกราคม – เดือนธันวาคม 2554 ทั้งนี้ให้รวมมูลค่าผลผลิตที่สถานประกอบการผลิตเพื่อใช้เอง หรือให้คนทำงาน เป็นส่วนหนึ่งของค่าตอบแทนแรงงาน ผลผลิตที่จัดส่งให้สำนักงานใหญ่ สำนักงานสาขา หรือสำนักงานขายของโรงงาน และรายรับจากการขายผลพลอยได้และเศษวัสดุ

20. รายรับจากการขายสินค้าที่ซื้อมาจำหน่ายในสภาพเดิม

หมายถึง จำนวนเงินที่สถานประกอบการได้รับจากการขายสินค้าที่ซื้อมาจำหน่าย โดยไม่มีการเปลี่ยนแปลงสภาพ

21. รายรับจากการรับจ้างเหมาทำการผลิตสินค้าให้สถานประกอบการอื่น โดยสถานประกอบการเป็นผู้จัดหาวัสดุให้

หมายถึง จำนวนเงินที่ได้รับจากผู้จ้างในการรับจ้างเหมาทำการผลิตสินค้า โดยผู้จ้างจัดหาวัสดุให้ ถ้าเป็นการรับจ้างเหมาผลิตสินค้าให้สถานประกอบการในเครือเดียวกันให้คิดค่าบริการในการผลิตตามราคาตลาด หรือคิดจากค่าใช้จ่ายต่างๆ ที่เกิดขึ้นจริงในกระบวนการผลิต **โดยไม่รวมค่าวัสดุที่ผู้จ้างจัดหามาให้**

22. รายรับจากการให้บริการ บำรุงรักษา ซ่อมแซมและติดตั้งให้แก่สถานประกอบการอื่น

หมายถึง จำนวนเงินที่สถานประกอบการได้รับจากการให้บริการ บำรุงรักษาซ่อมแซมและติดตั้งเครื่องจักรหรือโรงงานให้กับสถานประกอบการอื่นหรือลูกค้า สำหรับค่าบริการในการให้บริการแก่สถานประกอบการอื่นในเครือเดียวกัน ให้คิดมูลค่าการบริการโดยรวมค่าแรงงาน ค่าดำเนินการ และค่าวัสดุที่ใช้ในการให้บริการ

23. รายรับอื่นๆ

หมายถึง มูลค่ารายรับอื่นๆ ของสถานประกอบการ เช่น รายรับจากการขายกากของเสีย หรือวัสดุเหลือใช้ของสถานประกอบการ และค่าขายกระแสไฟฟ้า เป็นต้น

24. มูลค่าตามบัญชีของสินทรัพย์ถาวร

หมายถึง มูลค่าสุทธิของสินทรัพย์ถาวรตามบัญชีเมื่อได้หักค่าเสื่อมราคา ค่าสึกหรอตามระยะเวลาการใช้งานถึงวันสิ้นปี สินทรัพย์ถาวร ได้แก่ ที่ดิน อาคาร เครื่องจักรและเครื่องมือ ยานพาหนะ เครื่องใช้สำนักงาน เป็นต้น มูลค่าสินทรัพย์ถาวรรวมถึงมูลค่าการต่อเติมดัดแปลง และปรับปรุงสินทรัพย์ถาวรในระหว่างเดือนมกราคม – เดือนธันวาคม 2554 เพื่อยืดอายุการใช้งาน หรือเพิ่มประสิทธิภาพการทำงาน

25. มูลค่าเพิ่ม

คำนวณโดย : $\text{มูลค่าเพิ่ม} = \text{มูลค่าผลผลิต} - \text{ค่าใช้จ่ายขั้นกลาง}$

มูลค่าผลผลิต หมายถึง รายรับของสถานประกอบการในรอบปี 2554 ซึ่งได้แก่

- 1) มูลค่าขายผลผลิต
- 2) รายรับจากการขายสินค้าที่ซื้อมาจำหน่ายในสภาพเดิม
- 3) รายรับจากการรับจ้างเหมาทำการผลิตสินค้าให้สถานประกอบการอื่น โดยสถานประกอบการจัดหาวัสดุให้
- 4) รายรับจากการให้บริการ บำรุงรักษา ซ่อมแซม และติดตั้งให้แก่สถานประกอบการอื่น
- 5) รายรับจากการให้เช่าอาคาร อาคารพร้อมที่ดิน ยานพาหนะ เครื่องจักรและเครื่องมือ ฯลฯ และรายรับอื่นๆ
- 6) ส่วนเปลี่ยนแปลงมูลค่าสินค้าคงเหลือ

ค่าใช้จ่ายชั้นกลาง หมายถึง รายจ่ายที่ใช้ในการดำเนินการในขบวนการผลิตของสถานประกอบการในรอบปี 2554 ซึ่งได้แก่

- 1) ค่าซื้อวัตถุดิบและวัสดุประกอบที่ใช้ในการผลิต
- 2) ค่าใช้จ่ายในการผลิต (ค่าเชื้อเพลิงและค่าไฟฟ้าที่ใช้ในการผลิต ค่าติดตั้งซ่อมแซมและบำรุงรักษาสินค้าที่จำหน่ายให้ลูกค้า ค่าติดตั้งซ่อมแซมและบำรุงรักษาเครื่องจักร เครื่องมือฯ และค่าใช้จ่ายในการผลิตอื่นๆ)
- 3) ค่าซื้อสินค้าที่ซื้อมาจำหน่ายในสภาพเดิม
- 4) ค่าจ้างเหมาจ่ายให้สถานประกอบการอื่นผลิตสินค้าให้ โดยสถานประกอบการจัดหาวัสดุให้
- 5) ค่าธรรมเนียมที่จ่ายสำหรับลูกจ้างเช่า (แรงงานเช่า)
- 6) ค่าใช้จ่ายในการขายของสถานประกอบการ (ค่าโฆษณา ค่าขนส่งสินค้าที่ขาย ค่านายหน้า ค่าประกันภัย และค่าใช้จ่ายในการขายอื่นๆ)
- 7) ค่าใช้จ่ายในการบริหารและดำเนินงานของสถานประกอบการ (ค่าใช้จ่ายในการบริหารและดำเนินงานฯ หักด้วยค่าเช่าที่ดิน ค่าดอกเบี้ยจ่าย หนี้สูญ และขาดทุนจากการเปลี่ยนแปลงอัตราแลกเปลี่ยนฯ)
- 8) ดอกเบี้ยจ่าย หักด้วย ดอกเบี้ยรับ
- 9) ส่วนเปลี่ยนแปลงมูลค่าวัตถุดิบและวัสดุประกอบฯ คงเหลือ

Project Staff CD - ROM

Division - in - Charge

Saraburi Provincial Statistical Office

Tel. 0 3621 1618

Production & Design

Statistical Information Integrating Group

Statistical Forecasting Bureau

Tel. 0 2141 7494



STATISTICAL TABLES
ARE IN THE EXCEL FORMAT

PART 1 OPERATION INFORMATION OF MANUFACTURING
ESTABLISHMENTS BY SIZE OF ESTABLISHMENTS

STATISTICAL TABLES ARE IN THE EXCEL FORMAT

PART 1	OPERATION INFORMATION OF ESTABLISHMENTS BY SIZE OF ESTABLISHMENTS
TABLE 1	SUMMARY OF BASIC STATISTICS FOR MANUFACTURING ESTABLISHMENTS IN 2011 BY SIZE OF ESTABLISHMENT
TABLE 2	VALUE OF GROSS OUTPUT OF MANUFACTURING ESTABLISHMENTS IN 2011 BY SIZE OF ESTABLISHMENT
TABLE 3	INTERMEDIATE CONSUMPTION OF MANUFACTURING ESTABLISHMENTS IN 2011 BY SIZE OF ESTABLISHMENT
TABLE 4	PERSONS ENGAGED IN MANUFACTURING ESTABLISHMENTS IN 2011 BY WORK STATUS, SEX AND SIZE OF ESTABLISHMENT
TABLE 5	NUMBER OF MANUFACTURING ESTABLISHMENTS BY WORKING DAYS PER WEEK, WORKING HOURS PER DAY OF EMPLOYEES AND SIZE OF ESTABLISHMENT
TABLE 6	REMUNERATION IN 2011 BY SIZE OF ESTABLISHMENT
TABLE 7	NUMBER AND PERCENTAGE OF MANUFACTURING ESTABLISHMENTS BY PERCENTAGE OF CAPACITY UTILIZATION IN 2011 AND SIZE OF ESTABLISHMENT
TABLE 8	VALUE OF STOCKS AT THE BEGINNING AND THE END OF 2011 BY SIZE OF ESTABLISHMENT
TABLE 9	CHANGE IN VALUE OF STOCKS IN 2011 BY SIZE OF ESTABLISHMENT
TABLE 10	TOTAL EXPENSES OF MANUFACTURING ESTABLISHMENTS IN 2011 BY SIZE OF ESTABLISHMENT
TABLE 11	TOTAL RECEIPTS OF MANUFACTURING ESTABLISHMENTS IN 2011 BY SIZE OF ESTABLISHMENT
TABLE 12	BOOK VALUE OF FIXED ASSETS IN 2011 BY SIZE OF ESTABLISHMENT
TABLE 13	VALUE OF FIXED ASSETS CHANGED IN JANUARY – DECEMBER 2011 BY SIZE OF ESTABLISHMENT

PART 2 OPERATION INFORMATION OF MANUFACTURING
ESTABLISHMENTS BY DIVISION OF INDUSTRY

STATISTICAL TABLES ARE IN THE EXCEL FORMAT

PART 2	OPERATION INFORMATION OF MANUFACTURING ESTABLISHMENTS BY DIVISION OF INDUSTRY
TABLE 1	SUMMARY OF BASIC STATISTICS FOR MANUFACTURING ESTABLISHMENTS IN 2011 BY DIVISION OF INDUSTRY
TABLE 2	VALUE OF GROSS OUTPUT OF MANUFACTURING ESTABLISHMENTS IN 2011 BY DIVISION OF INDUSTRY
TABLE 3	INTERMEDIATE CONSUMPTION OF MANUFACTURING ESTABLISHMENTS IN 2011 BY DIVISION OF INDUSTRY
TABLE 4	PERSONS ENGAGED IN MANUFACTURING ESTABLISHMENTS IN 2011 BY WORK STATUS, SEX AND DIVISION OF INDUSTRY
TABLE 5	NUMBER OF MANUFACTURING ESTABLISHMENTS BY WORKING DAYS PER WEEK, WORKING HOURS PER DAY OF EMPLOYEES AND DIVISION OF INDUSTRY
TABLE 6	REMUNERATION IN 2011 BY DIVISION OF INDUSTRY
TABLE 7	NUMBER AND PERCENTAGE OF MANUFACTURING ESTABLISHMENTS BY PERCENTAGE OF CAPACITY UTILIZATION IN 2011 AND DIVISION OF INDUSTRY
TABLE 8	VALUE OF STOCKS AT THE BEGINNING AND THE END OF 2011 BY DIVISION OF INDUSTRY
TABLE 9	CHANGE IN VALUE OF STOCKS IN 2011 BY DIVISION OF INDUSTRY
TABLE 10	TOTAL EXPENSES OF MANUFACTURING ESTABLISHMENTS IN 2011 BY DIVISION OF INDUSTRY
TABLE 11	TOTAL RECEIPTS OF MANUFACTURING ESTABLISHMENTS IN 2011 BY DIVISION OF INDUSTRY
TABLE 12	BOOK VALUE OF FIXED ASSETS IN 2011 BY DIVISION OF INDUSTRY
TABLE 13	VALUE OF FIXED ASSETS CHANGED IN JANUARY – DECEMBER 2011 BY DIVISION OF INDUSTRY