



สำมะโนธุรกิจและอุตสาหกรรม พ.ศ. 2555

: อุตสาหกรรมการผลิต

THE 2012 BUSINESS AND INDUSTRIAL CENSUS

: MANUFACTURING INDUSTRY

จังหวัดสมุทรสงคราม

SAMUT SONGKHRAM PROVINCE



สำนักงานสถิติแห่งชาติ

กระทรวงเทคโนโลยีสารสนเทศและการสื่อสาร

NATIONAL STATISTICAL OFFICE

MINISTRY OF INFORMATION AND COMMUNICATION TECHNOLOGY

**LIST OF STATISTICAL TABLES**

- ✿ **Part 1 Operation information of manufacturing establishments  
by size of establishments**
- ✿ **Part 2 Operation information of manufacturing establishments  
by division of industry**

**PROJECT STAFF CD-ROM**

**DISTRIBUTION**

**STATISTICAL TABLES ARE IN THE EXCEL FORMAT**

- ✿ **Part 1 Operation information of manufacturing establishments  
by size of establishments**
- ✿ **Part 2 Operation information of manufacturing establishments  
by division of industry**

หน่วยงานที่เผยแพร่ สำนักงานสถิติพยากรณ์  
สำนักงานสถิติแห่งชาติ  
ศูนย์ราชการเฉลิมพระเกียรติ 80 พรรษาฯ  
อาคารรัฐประศาสนภักดี ชั้น 2 ถนนแจ้งวัฒนะ  
เขตหลักสี่ กทม. 10210  
โทร. 0 2141 7497  
โทรสาร 0 2143 8132  
ไปรษณีย์อิเล็กทรอนิกส์ binfopub@nso.go.th

หรือ สำนักงานสถิติจังหวัดสมุทรสงคราม  
จังหวัดสมุทรสงคราม  
โทร. 0 3471 1001  
โทรสาร 0 3471 4990  
ไปรษณีย์อิเล็กทรอนิกส์ smskhram@nso.go.th

Distributed by Statistical Forecasting Bureau,  
National Statistical Office,  
The Government Complex Commemoration His Majesty The King's 80<sup>th</sup>  
birthday Anniversary, Ratthaprasasanabhakti Building, 2<sup>nd</sup> Floor  
Chaeng Watthana Rd., Laksi, Bangkok 10210, THAILAND  
Tel. +66 (0) 2141 7497  
Fax : +66 (0) 2143 8132  
E-mail : binfopub@nso.go.th  
<http://www.nso.go.th>

Or Samut Songkhram Provincial Statistical Office  
Samut songkhram, THAILAND  
Tel. + 66 (0) 3471 1001  
Fax : +66 (0) 3471 4990  
E-mail : smskhram@nso.go.th

ปีที่จัดพิมพ์ 2557  
Published 2014

## คำนำ

สถานการณ์ทางเศรษฐกิจในยุคโลกไร้พรมแดน มีผลทำให้โครงสร้างการดำเนินธุรกิจเปลี่ยนแปลงไป โดยเฉพาะอุตสาหกรรมการผลิตนับเป็นกิจกรรมทางเศรษฐกิจสาขาหนึ่งที่มีบทบาทอย่างมากต่อระบบเศรษฐกิจของประเทศไทย จึงเห็นได้ว่าโครงสร้างของระบบเศรษฐกิจของประเทศขึ้นอยู่กับอุตสาหกรรมค่อนข้างมาก ประกอบกับปัจจุบันมีอุตสาหกรรมการผลิตใหม่ๆ เกิดขึ้น รวมทั้งการประกอบอุตสาหกรรมขนาดเล็ก และอุตสาหกรรมในครัวเรือน ก็มีบทบาทสำคัญต่อการเจริญเติบโตทางเศรษฐกิจโดยรวมของประเทศเพิ่มขึ้น ดังนั้นข้อมูลสถิติและสารสนเทศโครงสร้างพื้นฐานเกี่ยวกับการประกอบอุตสาหกรรมการผลิต จึงมีความสำคัญและจำเป็นสำหรับภาครัฐและเอกชนใช้ในการกำหนดนโยบายและวางแผนพัฒนาด้านเศรษฐกิจและอุตสาหกรรมทั้งในระดับประเทศ และระดับจังหวัด เพื่อเพิ่มศักยภาพการแข่งขันในเวทีการค้าโลก

ในการจัดทำสำมะโนธุรกิจและอุตสาหกรรมครั้งนี้ ได้ดำเนินการเก็บรวบรวมข้อมูลเป็น 2 ขั้นตอนคือ ขั้นการเก็บรวบรวมข้อมูลพื้นฐานของสถานประกอบการทุกประเภท และขั้นการเก็บรวบรวมข้อมูลรายละเอียดของสถานประกอบการ เฉพาะสถานประกอบการที่ประกอบธุรกิจทางการค้าและธุรกิจทางการบริการ และอุตสาหกรรมการผลิต

รายงานฉบับนี้ เป็นรายงานผลจากการเก็บรวบรวมข้อมูลรายละเอียดเฉพาะอุตสาหกรรมการผลิตของสถานประกอบการที่ตั้งอยู่ในเขตเทศบาลและนอกเทศบาลของ**จังหวัดสมุทรสงคราม** ซึ่งดำเนินการเก็บรวบรวมข้อมูลในช่วงเดือนพฤษภาคม – สิงหาคม 2555 ข้อมูลที่นำเสนอเป็นผลการดำเนินการกิจการในรอบปี 2554 (1 มกราคม – 31 ธันวาคม 2554) โดยจำแนกข้อมูลตามการจัดประเภทมาตรฐานอุตสาหกรรมประเทศไทย ปี 2552 (Thailand Standard Industrial Classification: TSIC 2009) และขนาดของสถานประกอบการ (จำนวนคนทำงาน)

สำนักงานสถิติแห่งชาติ ใคร่ขอขอบคุณผู้ประกอบการและผู้เกี่ยวข้องทุกฝ่ายที่ได้ให้ความร่วมมือในการให้ข้อมูล ซึ่งข้อมูลที่ได้จะเป็นประโยชน์สำหรับผู้ใช้อข้อมูลทั้งภาครัฐบาลและภาคเอกชนต่อไป

## บทสรุปสำหรับผู้บริหาร

ในปัจจุบันโครงสร้างอุตสาหกรรมการผลิตเปลี่ยนแปลงอย่างรวดเร็ว มีอุตสาหกรรมการผลิตใหม่ๆ เกิดขึ้น รวมทั้งการประกอบอุตสาหกรรมขนาดเล็ก และอุตสาหกรรมในครัวเรือน ก็มีบทบาทสำคัญต่อการเจริญเติบโต ทางเศรษฐกิจโดยรวมของประเทศเพิ่มขึ้น ดังนั้นข้อมูลสถิติและสารสนเทศโครงสร้างพื้นฐานเกี่ยวกับการประกอบอุตสาหกรรมดังกล่าว จึงมีความสำคัญและจำเป็นสำหรับภาครัฐ และเอกชนใช้ในการกำหนดนโยบายและวางแผนพัฒนาด้านเศรษฐกิจและอุตสาหกรรมทั้งในระดับประเทศ และระดับจังหวัด เพื่อเพิ่มศักยภาพการแข่งขันในเวทีการค้าโลก สำนักงานสถิติแห่งชาติและหน่วยงานหลักด้านเศรษฐกิจของประเทศ ได้แก่ สำนักงานเศรษฐกิจอุตสาหกรรม สำนักงานคณะกรรมการพัฒนาการเศรษฐกิจและสังคมแห่งชาติ ธนาคารแห่งประเทศไทย และกระทรวงพาณิชย์ เห็นควรให้มีการจัดทำสำมะโนอุตสาหกรรมทุก 5 ปี เพื่อให้ประเทศมีข้อมูลสถิติพื้นฐานที่สำคัญ ซึ่งทุกภาคส่วนสามารถใช้ประโยชน์ในการวางแผนพัฒนาประเทศร่วมกัน

สำนักงานสถิติแห่งชาติ ได้จัดทำสำมะโนธุรกิจทางการค้าและธุรกิจทางการบริการ มาแล้ว 3 ครั้ง ในปี 2509 2531 และ 2545 และจัดทำสำมะโนอุตสาหกรรม มาแล้ว 3 ครั้งเช่นกัน ในปี 2507 2540 และ 2550 สำหรับในปี 2555 ครบรอบ 10 ปี การทำสำมะโนธุรกิจทางการค้าและธุรกิจทางการบริการ และครบรอบ 5 ปี การทำสำมะโนอุตสาหกรรม สำนักงานสถิติแห่งชาติ จึงได้บูรณาการการจัดทำสำมะโนดังกล่าวไปพร้อมกันภายใต้ชื่อ “โครงการสำมะโนธุรกิจและอุตสาหกรรม พ.ศ. 2555”

สำหรับข้อมูลที่น่าเสนอในรายงานฉบับนี้เป็นผลการสำมะโนธุรกิจและอุตสาหกรรม พ.ศ. 2555 : อุตสาหกรรมการผลิต ซึ่งการเก็บรวบรวมข้อมูลรายละเอียดในปี 2554 ของสถานประกอบการอุตสาหกรรมการผลิตที่ตั้งอยู่ใน

จังหวัดสมุทรสงคราม และประกอบกิจกรรมทางเศรษฐกิจ ตามการจัดประเภทมาตรฐานอุตสาหกรรมประเทศไทย ปี 2552 (Thailand Standard Industrial Classification: TSIC-2009) โดยได้ดำเนินการเก็บรวบรวมข้อมูลในระหว่างเดือนพฤษภาคม – สิงหาคม พ.ศ. 2555 สรุปดังนี้

### 1. จำนวนสถานประกอบการ จำแนกตาม

#### หมวดย่อยอุตสาหกรรม

จังหวัดสมุทรสงครามมีจำนวนสถานประกอบการผลิตอุตสาหกรรมทั้งสิ้นประมาณ 854 แห่ง ในจำนวนนี้ส่วนใหญ่เป็นสถานประกอบการผลิตอุตสาหกรรมที่มีกิจกรรมทางเศรษฐกิจเป็นการผลิตผลิตภัณฑ์อาหาร ประมาณร้อยละ 56.1 รองลงมา เป็นสถานประกอบการอุตสาหกรรมการผลิตเครื่องแต่งกาย ร้อยละ 10.0 การผลิตผลิตภัณฑ์โลหะประดิษฐ์ (ยกเว้นเครื่องจักรและอุปกรณ์) ร้อยละ 8.2 และการผลิตผลิตภัณฑ์อื่น ๆ ร้อยละ 8.0 ส่วนอุตสาหกรรมการผลิตกระดาษและผลิตภัณฑ์กระดาษ ประมาณร้อยละ 3.2 สำหรับสถานประกอบการอุตสาหกรรมการผลิตหมวดย่อยอื่น ๆ นอกเหนือจากที่กล่าวข้างต้นมีจำนวนต่ำกว่า ร้อยละ 3.0

**แผนภูมิ ก ร้อยละของสถานประกอบการอุตสาหกรรมผลิต  
จำแนกตามหมวดย่อยอุตสาหกรรม**

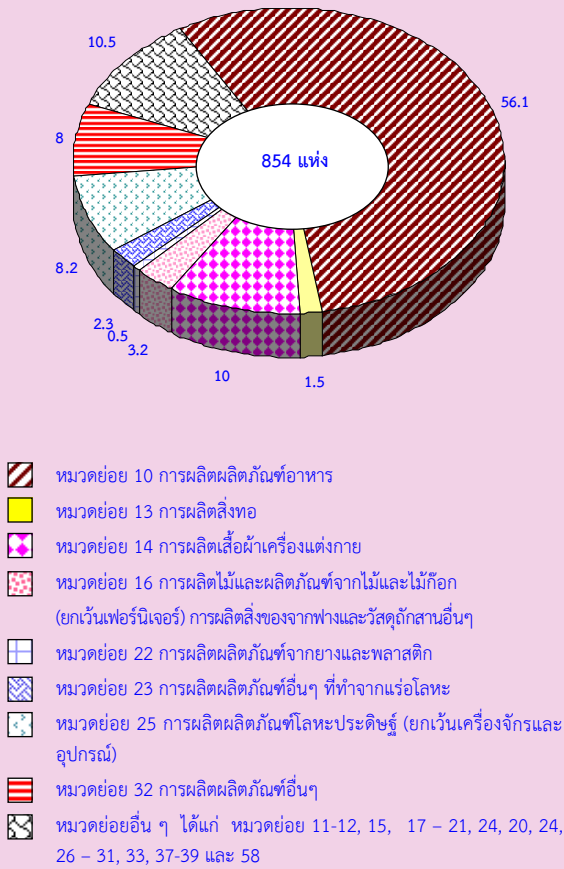

**2. ขนาดของสถานประกอบการ**

เมื่อวัดขนาดของสถานประกอบการซึ่งวัดด้วยจำนวนคนทำงาน พบว่า ส่วนใหญ่เป็นสถานประกอบการอุตสาหกรรมผลิตที่มีคนทำงาน 1 - 15 คน ประมาณร้อยละ 91.1 หรือ 778 แห่ง สถานประกอบการที่มีคนทำงาน 16 - 25 และ 51 - 200 คน มีจำนวนสถานประกอบการเท่ากัน คือ 22 แห่ง สำหรับสถานประกอบการที่มีคนทำงาน 31-50 คน มี 19 แห่ง ส่วนคนทำงานมากกว่า 200 คน และ 26 - 30 คน มีสัดส่วนใกล้เคียงกัน คือ ร้อยละ 7 และ 6 แห่ง ตามลำดับ

**แผนภูมิ ข จำนวนสถานประกอบการอุตสาหกรรม  
การผลิต จำแนกตามขนาดของสถาน  
ประกอบการ**

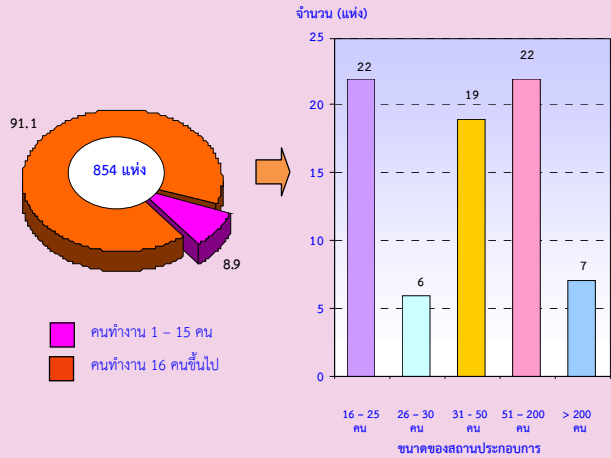

**3. รูปแบบการจัดตั้งตามกฎหมาย**

พบว่าส่วนใหญ่ร้อยละ 89.2 มีรูปแบบการจัดตั้งตามกฎหมายเป็นส่วนบุคคล สถานประกอบการอุตสาหกรรมผลิตที่มีรูปแบบเป็นบริษัทจำกัด บริษัทจำกัด (มหาชน) มีประมาณร้อยละ 8.3 ห้างหุ้นส่วนจำกัด ห้างหุ้นส่วนสามัญนิติบุคคล และส่วนราชการ รัฐวิสาหกิจ สหกรณ์ และอื่น มีประมาณร้อยละ 1.9 และ 0.6 ตามลำดับ

**แผนภูมิ ค ร้อยละของสถานประกอบการอุตสาหกรรม  
การผลิต จำแนกตามรูปแบบการจัดตั้งตาม  
กฎหมาย**

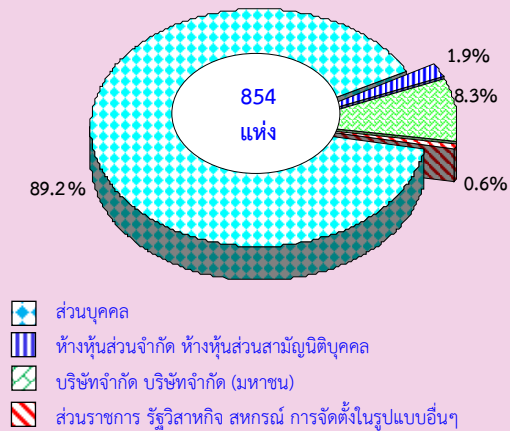

**4. รูปแบบการจัดตั้งทางเศรษฐกิจ**

สถานประกอบการธุรกิจในจังหวัดสมุทรสงคราม ส่วนใหญ่ร้อยละ 98.0 เป็นสำนักงานแห่งเดียว ไม่มีสำนักงานใหญ่หรือสาขาอยู่ที่ใด ที่เหลือร้อยละ 1.0 เป็นสำนักงานใหญ่และสำนักงานสาขา

**แผนภูมิ ง ร้อยละของสถานประกอบการอุตสาหกรรม  
การผลิต จำแนกตามรูปแบบการจัดตั้งทาง  
เศรษฐกิจ**

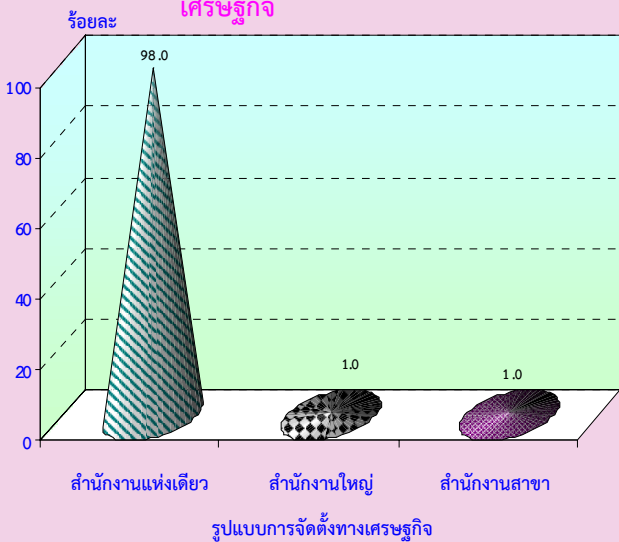

**5. ระยะเวลาในการดำเนินการกิจการ**

พบว่าสถานประกอบการอุตสาหกรรมการผลิตส่วนใหญ่ในจังหวัดสมุทรสงคราม มีระยะเวลาในการดำเนินการกิจการ ระหว่าง 10-19 ปี คือ ร้อยละ 39.1 เป็นสถานประกอบการที่มีระยะเวลาในการดำเนินการกิจการ ระหว่าง 5-9 ปี และตั้งแต่ 30 ปีขึ้นไป ร้อยละ 23.0 และร้อยละ 15.5 ที่เหลือเป็นสถานประกอบการที่ดำเนินการน้อยกว่า 5 ปี และ ระหว่าง 20-29 ปี ร้อยละ 13.0 และ ร้อยละ 9.4 ตามลำดับ

**แผนภูมิ จ ร้อยละของสถานประกอบการอุตสาหกรรมการผลิต  
จำแนกตามระยะเวลาในการดำเนินการกิจการ**

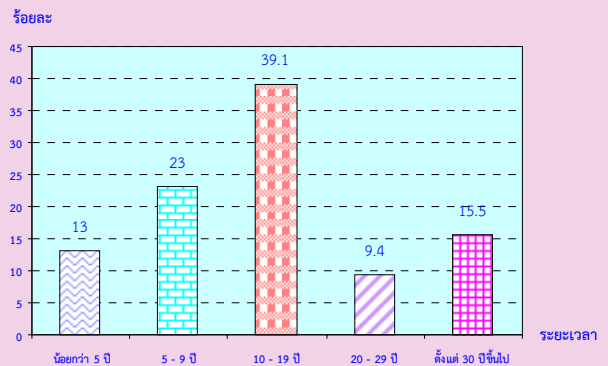

**6. ทุนจดทะเบียน**

พบว่า สถานประกอบการอุตสาหกรรมการผลิตส่วนใหญ่ร้อยละ 90.7 เป็นสถานประกอบการที่ไม่มีทุนจดทะเบียน มีเพียงร้อยละ 9.3 เท่านั้นที่มีทุนจดทะเบียน โดยมีมูลค่าเงินทุนจดทะเบียนมากที่สุดในช่วงน้อยกว่า 10 ล้านบาท คิดเป็นร้อยละ 64.6 ที่เหลือมูลค่าเงินทุนจดทะเบียนตั้งแต่ 10 ล้านบาทขึ้นไป มีร้อยละ 35.6

**แผนภูมิ ฉ ร้อยละของสถานประกอบการอุตสาหกรรมการผลิต  
จำแนกตามทุนจดทะเบียน**

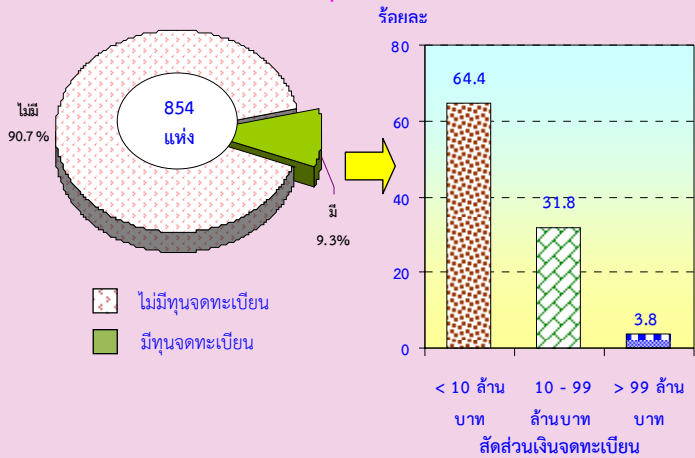

**7. อัตราการใช้กำลังการผลิต**

พบว่า สถานประกอบการอุตสาหกรรมการผลิตส่วนใหญ่ร้อยละ 48.8 เป็นสถานประกอบการใช้อัตราการใช้กำลังการผลิตมากกว่า 80 รองลงมาการใช้อัตราการใช้กำลังการผลิต 50 – 79 ร้อยละ 38.2 และมีการใช้อัตราการใช้กำลังการผลิตน้อยกว่า 50 มีร้อยละ 13.0

**แผนภูมิ ข ร้อยละของสถานประกอบการอุตสาหกรรมการผลิต  
จำแนกตามอัตราการใช้กำลังการผลิต**

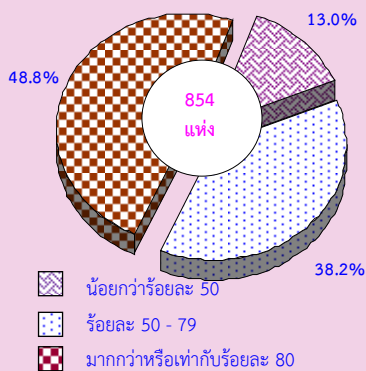

**8. จำนวนคนทำงานและลูกจ้าง**

พบว่า คนทำงานส่วนใหญ่ ร้อยละ 67.2 ปฏิบัติงานอุตสาหกรรมการผลิตผลิตภัณฑ์อาหาร รองลงมาปฏิบัติงานอุตสาหกรรมการผลิตผลิตภัณฑ์ยางและพลาสติก ร้อยละ 8.0 และการผลิตผลิตภัณฑ์โลหะประดิษฐ์ (ยกเว้นเครื่องจักรและอุปกรณ์) ร้อยละ

4.9 สำหรับกิจกรรมที่เหลือ จะมีคนทำงานระหว่างร้อยละ 3.3 - 0.2

ด้านการจ้างงานนั้น พบว่า มีลูกจ้างร้อยละ 68.1 ปฏิบัติงานอยู่อุตสาหกรรมการผลิตผลิตภัณฑ์อาหาร รองลงมาปฏิบัติงานอุตสาหกรรมการผลิตผลิตภัณฑ์ยางและพลาสติก ร้อยละ 9.4 และการผลิตผลิตภัณฑ์โลหะประดิษฐ์ (ยกเว้นเครื่องจักรและอุปกรณ์) ร้อยละ 4.7 สำหรับกิจกรรมที่เหลือ จะมีลูกจ้างระหว่างร้อยละ 3.6 - 0.1

**แผนภูมิ ช จำนวนคนทำงานและลูกจ้างของ  
สถานประกอบการอุตสาหกรรม  
การผลิต จำแนกตามหมวดย่อย  
อุตสาหกรรม**

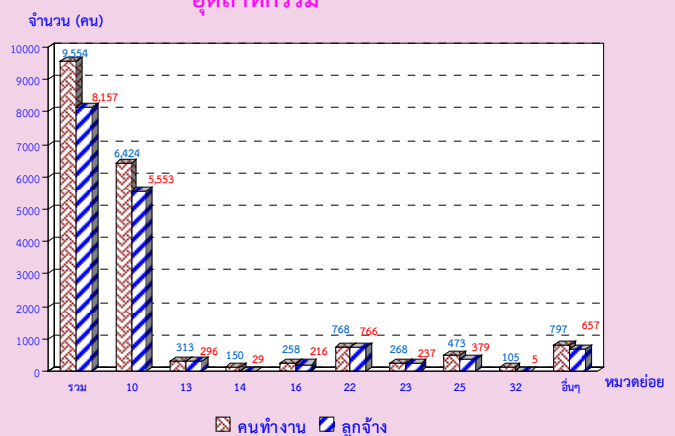

หมายเหตุ : คนทำงาน หมายถึง เจ้าของกิจการหรือหุ้นส่วนที่ทำงานโดยไม่ได้รับค่าจ้าง เงินเดือน และลูกจ้าง

**หมวดย่อยอุตสาหกรรม:**

- หมวดย่อย 10 การผลิตผลิตภัณฑ์อาหาร
- หมวดย่อย 13 การผลิตสิ่งทอ
- หมวดย่อย 14 การผลิตเสื้อผ้าเครื่องแต่งกาย
- หมวดย่อย 16 การผลิตไม้และผลิตภัณฑ์จากไม้และไม้ก๊อก (ยกเว้นเฟอร์นิเจอร์) การผลิตสิ่งของจากฟางและวัสดุจากสานอื่นๆ
- หมวดย่อย 22 การผลิตผลิตภัณฑ์จากยางและพลาสติก
- หมวดย่อย 23 การผลิตผลิตภัณฑ์อื่นๆ ที่ทำจากแร่โลหะ
- หมวดย่อย 25 การผลิตผลิตภัณฑ์โลหะประดิษฐ์ (ยกเว้นเครื่องจักรและอุปกรณ์)
- หมวดย่อย 32 การผลิตผลิตภัณฑ์อื่นๆ
- หมวดย่อยอื่นๆ ได้แก่ หมวดย่อย 11 - 12, 15, 17 - 21, 24, 26 - 31, 33, 37-39 และ 58



## 9. ค่าตอบแทนแรงงาน

ค่าตอบแทนแรงงานของสถานประกอบการอุตสาหกรรมการผลิตผลิตภัณฑ์อาหาร มีมูลค่าสูงสุด คือ 513.4 ล้านบาท รองลงมาเป็นอุตสาหกรรมการผลิตผลิตภัณฑ์ยางและพลาสติก มูลค่า 143.9 ล้านบาท และการผลิตสิ่งทอ มูลค่า 49.3 ล้านบาท

เมื่อพิจารณาค่าตอบแทนแรงงานเฉลี่ยต่อคนต่อปีจำแนกตามหมวดอุตสาหกรรมการผลิต พบว่าค่าตอบแทนแรงงานเฉลี่ยในการผลิตผลิตภัณฑ์ยางและพลาสติก และการผลิตสิ่งทอ ค่าตอบแทนแรงงานเฉลี่ยเท่ากับ 187,910 บาท 166,460 บาท และ ตามลำดับ

### แผนภูมิ ค่ำตอบแทนแรงงานของสถานประกอบการอุตสาหกรรมการผลิต จำแนกตามหมวดย่อยอุตสาหกรรม

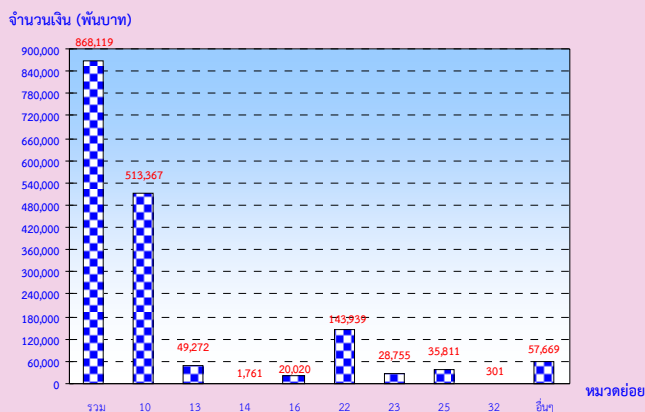

#### หมวดย่อยอุตสาหกรรม:

หมวดย่อย 10 การผลิตผลิตภัณฑ์อาหาร

หมวดย่อย 13 การผลิตสิ่งทอ

หมวดย่อย 14 การผลิตเสื้อผ้าเครื่องแต่งกาย

หมวดย่อย 16 การผลิตไม้และผลิตภัณฑ์จากไม้และไม้ก๊อก (ยกเว้นเฟอร์นิเจอร์)

การผลิตสิ่งของจากฟางและวัสดุถักสานอื่นๆ

หมวดย่อย 22 การผลิตผลิตภัณฑ์จากยางและพลาสติก

หมวดย่อย 23 การผลิตผลิตภัณฑ์อื่นๆ ที่ทำจากแร่โลหะ

หมวดย่อย 25 การผลิตผลิตภัณฑ์โลหะประดิษฐ์ (ยกเว้นเครื่องจักรและอุปกรณ์)

หมวดย่อย 32 การผลิตผลิตภัณฑ์อื่นๆ

หมวดย่อยอื่นๆ ได้แก่ หมวดย่อย 11 - 12, 15, 17 - 21, 24, 26 - 31, 33,

37-39 และ 58

## 10. มูลค่าผลผลิต ค่าใช้จ่ายชั้นกลาง และมูลค่าเพิ่ม

อุตสาหกรรมการผลิตในจังหวัดสมุทรสงครามมีมูลค่าผลผลิตรวมทั้งสิ้น 11,247.0 ล้านบาท มีค่าใช้จ่ายชั้นกลางและมูลค่าเพิ่มรวมทั้งสิ้น 8,627.9 และ 2,619.1 ล้านบาท ตามลำดับ หากพิจารณาอุตสาหกรรมตามหมวดย่อย

พบว่า การผลิตผลิตภัณฑ์อาหาร มีมูลค่าผลผลิต และมีมูลค่าเพิ่มสูงสุด คิดเป็นร้อยละ 62.7 และ 64.4 ตามลำดับ จะเห็นได้ว่าการผลิตผลิตภัณฑ์อื่น ๆ มีมูลค่าเพิ่มต่อมูลค่าผลผลิต ร้อยละ 42.8

เมื่อพิจารณาจากค่าใช้จ่ายชั้นกลาง พบว่าการผลิตผลิตภัณฑ์อาหาร และการผลิตผลิตภัณฑ์จากยางและพลาสติกมีค่าใช้จ่ายชั้นกลางสูงกว่าการผลิตด้านอื่น ๆ คือ ประมาณ 5,318.4 ล้านบาท และ 1,450.9 ล้านบาท ตามลำดับ

**แผนภูมิ ๗ มูลค่าเพิ่มของสถานประกอบการ  
อุตสาหกรรมการผลิต จำแนกตาม  
หมวดย่อยอุตสาหกรรม**

จำนวนเงิน (พันบาท)

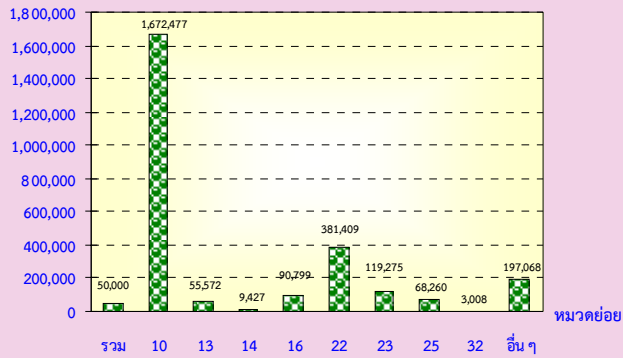

**มูลค่าเพิ่ม** คำนวณโดย มูลค่าผลผลิต หักด้วยค่าใช้จ่ายขั้นกลาง  
**มูลค่าผลผลิต** หมายถึง รายรับของสถานประกอบการในรอบปี 2554  
**ค่าใช้จ่ายขั้นกลาง** หมายถึง รายจ่ายที่ใช้ในการดำเนินการในขบวนการผลิตของ  
สถานประกอบการในรอบปี 2554

หมวดย่อยอุตสาหกรรม:

- หมวดย่อย 10 การผลิตผลิตภัณฑ์อาหาร
- หมวดย่อย 13 การผลิตสิ่งทอ
- หมวดย่อย 14 การผลิตเสื้อผ้าเครื่องแต่งกาย
- หมวดย่อย 16 การผลิตไม้และผลิตภัณฑ์จากไม้และไม้ก๊อก (ยกเว้นเฟอร์นิเจอร์)  
การผลิตสิ่งของจากฟางและวัสดุถักสานอื่นๆ
- หมวดย่อย 22 การผลิตผลิตภัณฑ์จากยางและพลาสติก
- หมวดย่อย 23 การผลิตผลิตภัณฑ์อื่นๆ ที่ทำจากแร่โลหะ
- หมวดย่อย 25 การผลิตผลิตภัณฑ์โลหะประดิษฐ์ (ยกเว้นเครื่องจักรและอุปกรณ์)
- หมวดย่อย 32 การผลิตผลิตภัณฑ์อื่นๆ
- หมวดย่อยอื่นๆ ได้แก่ หมวดย่อย 11 - 12, 15, 17 - 21, 24, 26 - 31, 33, 37-39 และ 58

**11. สรุปและข้อเสนอแนะของสถานประกอบการ**

ผลจากการสำมะโนธุรกิจและ  
อุตสาหกรรม พ.ศ. 2555 : อุตสาหกรรมการผลิต  
จังหวัดสมุทรสงคราม พบว่า มีจำนวนสถาน  
ประกอบการอุตสาหกรรมผลิตทั้งสิ้นประมาณ  
854 แห่ง ส่วนใหญ่หรือประมาณร้อยละ 91.1 เป็น  
สถานประกอบการผลิตอุตสาหกรรมที่มีขนาด  
คนทำงาน 1-15 คนและประกอบอุตสาหกรรม  
การผลิตเกี่ยวกับการผลิตผลิตภัณฑ์อาหาร สำหรับ  
คนทำงานในสถานประกอบการอุตสาหกรรม  
ผลิตมีจำนวนทั้งสิ้นประมาณ 9,554 คน มีการ  
จ้างงานหรือมีลูกจ้างทั้งสิ้นประมาณ 8,157 คน  
โดยได้รับค่าตอบแทนต่อคนต่อปีประมาณ  
106,426 บาท ส่วนมูลค่าผลผลิตมีมูลค่าประมาณ  
11,247.0 ล้านบาท ค่าใช้จ่าย ขั้นกลางประมาณ

8,627.9 ล้านบาทและมูลค่าเพิ่มประมาณ  
2,619.1 ล้านบาท เป็นต้น

**● ความช่วยเหลือที่ต้องการจาก**

**หน่วยงานของรัฐ**

ส่วนใหญ่หรือร้อยละ 35.4 รายงาน  
ว่าต้องการให้ภาครัฐช่วยเหลือเกี่ยวกับการต้องการ  
ให้ลดต้นทุนการผลิต ร้อยละ 54.4 ต้องการให้ลด  
ต้นทุนการผลิต และร้อยละ 42.9 ต้องการให้จัด  
แหล่งเงินกู้ดอกเบี้ยต่ำ รวมทั้งส่งเสริมการลงทุนให้แก่  
ผู้ประกอบการ ร้อยละ 40.7

**แผนภูมิ ๘ ร้อยละของสถานประกอบการอุตสาหกรรม  
การผลิต จำแนกตามความต้องการให้ภาครัฐ  
ช่วยเหลือ 5 อันดับแรก**

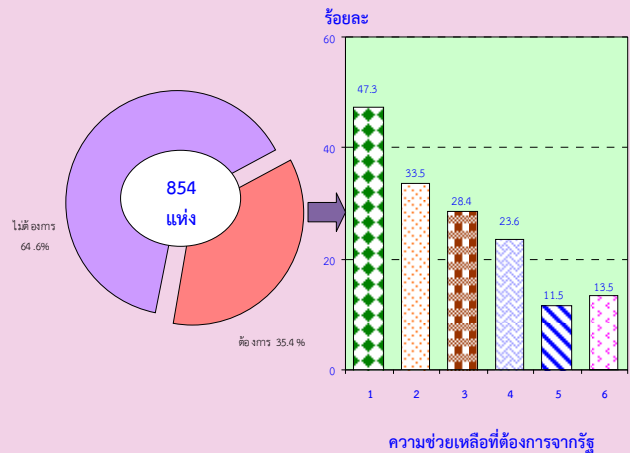

หมายเหตุ : สถานประกอบการ 1 แห่งสามารถตอบได้มากกว่า 1 ข้อ

**ความช่วยเหลือที่ต้องการจากรัฐ :**

1. ลดต้นทุนการผลิต
2. จัดหาแหล่งเงินกู้ดอกเบี้ยต่ำ
3. ส่งเสริมการลงทุนให้แก่ผู้ประกอบการ
4. เพิ่มวงเงินสินเชื่อให้แก่ผู้ประกอบการ
5. ลดภาษีหรือยกเว้นภาษีนำเข้าวัตถุดิบเครื่องมือ เครื่องจักรฯ
6. จัดหาฝึกอบรมและพัฒนาฝีมือแรงงาน

- ปัญหาในการดำเนินงาน

ร้อยละ 64.1 ไม่มีปัญหาในการดำเนินงานและร้อยละ 35.9 มีปัญหาในการดำเนินงาน ในจำนวนนี้มีปัญหาเกี่ยวกับปัญหาด้านตลาดการผลิต ร้อยละ 49.8 รองลงมาเป็นเรื่องเงินทุนไม่เพียงพอ ร้อยละ 33.5 และขาดแคลนแรงงาน คิดเป็นร้อยละ 31.3 ส่วนนโยบายการค้าของรัฐบาลไม่แน่นอน ร้อยละ 23.5

แผนภูมิ ฎ ร้อยละของสถานประกอบการอุตสาหกรรมการผลิต จำแนกตามการมีปัญหาในการดำเนินงาน

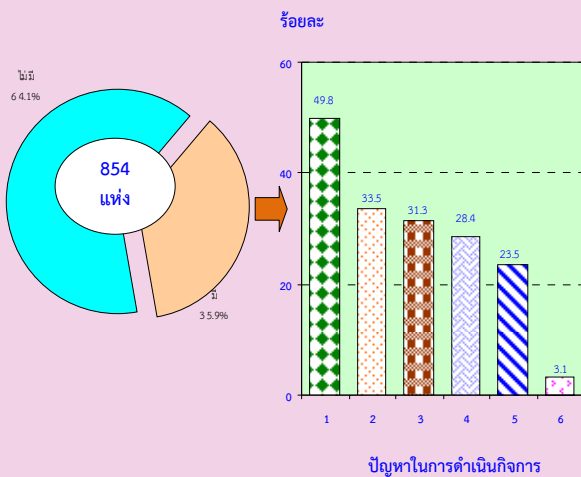

หมายเหตุ : สถานประกอบการ 1 แห่งสามารถตอบได้มากกว่า 1 ข้อ

ปัญหาในการดำเนินงาน :

1. ตลาดการผลิต
2. เงินทุนไม่เพียงพอ
3. ขาดแคลนแรงงาน
4. ขาดแคลนวัตถุดิบที่ใช้ในการผลิต
5. นโยบายด้านการค้าของรัฐบาลไม่แน่นอน
6. อื่นๆ

## สารบัญแผนภูมิ

- แผนภูมิ ก ร้อยละของสถานประกอบการอุตสาหกรรมการผลิต จำแนกตามหมวดย่อยอุตสาหกรรม
- แผนภูมิ ข จำนวนสถานประกอบการอุตสาหกรรมการผลิต จำแนกตามขนาดของสถานประกอบการ
- แผนภูมิ ค ร้อยละของสถานประกอบการอุตสาหกรรมการผลิต จำแนกตามรูปแบบการจัดตั้งตามกฎหมาย
- แผนภูมิ ง ร้อยละของสถานประกอบการอุตสาหกรรมการผลิต จำแนกตามรูปแบบการจัดตั้งทางเศรษฐกิจ
- แผนภูมิ จ ร้อยละของสถานประกอบการอุตสาหกรรมการผลิต จำแนกตามระยะเวลาในการดำเนินกิจการ
- แผนภูมิ ฉ ร้อยละของสถานประกอบการอุตสาหกรรมการผลิต จำแนกตามทุนจดทะเบียน
- แผนภูมิ ช ร้อยละของสถานประกอบการอุตสาหกรรมการผลิต จำแนกตามอัตราการใช้กำลังการผลิต
- แผนภูมิ ซ จำนวนคนทำงานและลูกจ้างของสถานประกอบการอุตสาหกรรมการผลิต จำแนกตามหมวดย่อยอุตสาหกรรม
- แผนภูมิ ฌ ค่าตอบแทนแรงงานของสถานประกอบการอุตสาหกรรมการผลิต จำแนกตาม หมวดย่อยอุตสาหกรรม
- แผนภูมิ ฎ มูลค่าเพิ่มของสถานประกอบการอุตสาหกรรมการผลิต จำแนกตามหมวดย่อยอุตสาหกรรม
- แผนภูมิ ฏ ร้อยละของสถานประกอบการอุตสาหกรรมการผลิต จำแนกตามความต้องการให้ภาครัฐช่วยเหลือ 5 อันดับแรก
- แผนภูมิ ฏ ร้อยละของสถานประกอบการอุตสาหกรรมการผลิต จำแนกตามการมีปัญหาในการดำเนินกิจการ

## สารบัญตาราง

- ตาราง ก จำนวนและร้อยละของสถานประกอบการอุตสาหกรรมการผลิต จำแนกตามลักษณะของสถานประกอบการ
- ตาราง ข จำนวนและร้อยละของสถานประกอบการอุตสาหกรรมการผลิต จำแนกตามหมวดย่อยอุตสาหกรรม
- ตาราง ค จำนวนและร้อยละของคนทำงาน ลูกจ้าง และค่าตอบแทนแรงงาน จำแนกตามขนาดของสถานประกอบการ และหมวดย่อยอุตสาหกรรม
- ตาราง ง มูลค่าผลผลิต และมูลค่าเพิ่มของสถานประกอบการอุตสาหกรรมการผลิต จำแนกตามขนาดของสถานประกอบการ และหมวดย่อยอุตสาหกรรม
- ตาราง จ มูลค่าผลผลิต และมูลค่าเพิ่มเฉลี่ยต่อสถานประกอบการ และต่อคนทำงาน จำแนกตามขนาดของสถานประกอบการ และหมวดย่อยอุตสาหกรรม

# บทที่ 1

## บทนำ

### 1.1 ความเป็นมา

สำนักงานสถิติแห่งชาติ ได้จัดทำสำมะโนธุรกิจทางการค้าและธุรกิจทางการบริการและสำมะโนอุตสาหกรรมทุก 10 ปี ตามข้อเสนอแนะขององค์การสหประชาชาติ เพื่อให้ประเทศมีข้อมูลพื้นฐานที่สำคัญทางด้านธุรกิจทางการค้า ธุรกิจทางการบริการ และอุตสาหกรรมการผลิตอย่างต่อเนื่อง โดยสำมะโนธุรกิจทางการค้าและธุรกิจทางการบริการได้จัดทำมาแล้ว 3 ครั้งในปี 2509 2531 และ 2545 สำมะโนอุตสาหกรรมจัดทำมาแล้ว 3 ครั้ง เช่นกัน ในปี 2507 2540 และ 2550 สำหรับในปี 2555 จะครบรอบ 10 ปีการจัดทำสำมะโนธุรกิจทางการค้าและธุรกิจทางการบริการ

สืบเนื่องมาจากปัจจุบันโครงสร้างด้านเศรษฐกิจมีการเปลี่ยนแปลงรวดเร็วมากตามที่กล่าวมาแล้ว ทำให้หน่วยงานหลักด้านเศรษฐกิจของประเทศ คือ สำนักงานเศรษฐกิจอุตสาหกรรม กระทรวงอุตสาหกรรม สำนักงานคณะกรรมการพัฒนาการเศรษฐกิจและสังคมแห่งชาติ ธนาคารแห่งประเทศไทย และกระทรวงพาณิชย์ มีความจำเป็นต้องใช้ข้อมูลที่ทันสมัยเพื่อใช้ในการวิเคราะห์และติดตามสถานการณ์ด้านเศรษฐกิจของประเทศและภูมิภาค จึงขอให้สำนักงานสถิติแห่งชาติจัดทำข้อมูลสำมะโนอุตสาหกรรมจากเดิมทุก 10 ปี เป็นจัดทำทุก 5 ปี ประกอบกับปัจจุบันประเทศต่างๆ ส่วนใหญ่ได้มีการจัดทำสำมะโนด้านเศรษฐกิจทุก 5 ปี

ดังนั้น สำนักงานสถิติแห่งชาติ จึงได้วางแผนปรับการจัดทำสำมะโนอุตสาหกรรมเป็นประจำทุก 5 ปี โดยจะเริ่มดำเนินการในปี 2555 โดยบูรณาการดำเนินการไปพร้อมกับการสำมะโนธุรกิจทางการค้าและธุรกิจทางการบริการในปี 2555

สำหรับการเก็บรวบรวมข้อมูลแบ่งเป็น 2 ขั้นตอนคือ ขั้นการเก็บรวบรวมข้อมูลพื้นฐานของสถานประกอบการทุกประเภท และขั้นการเก็บรวบรวมข้อมูลรายละเอียดของสถานประกอบการเฉพาะสถานประกอบการที่ประกอบธุรกิจทางการค้าธุรกิจทางการบริการ และอุตสาหกรรมการผลิต

### 1.2 วัตถุประสงค์

1) เพื่อเก็บรวบรวมข้อมูลที่สำคัญทางด้านอุตสาหกรรมการผลิต เช่น จำนวนสถานประกอบการ ประเภทอุตสาหกรรม จำนวนคนทำงาน ลูกจ้าง ค่าตอบแทนแรงงาน มูลค่าซื้อวัตถุดิบ และวัสดุประกอบในการผลิตและค่าใช้จ่ายในการดำเนินงานของสถานประกอบการ มูลค่าขายผลผลิต และรายรับของสถานประกอบการ ผลิตภัณฑ์และวัตถุดิบคงเหลือรวมทั้งมูลค่าสินทรัพย์ถาวรของสถานประกอบการ เป็นต้น

2) เพื่อใช้ในการจัดทำบัญชีประชาชาติ และสร้างตารางปัจจัยการผลิตและผลผลิตของประเทศ

### 1.3 ขอบข่ายและคัมรวม

สถานประกอบการทั่วประเทศที่อยู่ในขอบข่ายสำมะโนธุรกิจและอุตสาหกรรม ได้แก่ สถานประกอบการที่ดำเนินกิจการเกี่ยวกับการผลิต ตามการจัดประเภทมาตรฐานอุตสาหกรรมประเทศไทย ปี 2552 (Thailand Standard Industrial Classification: TSIC-2009)

คัมรวมสถานประกอบการอุตสาหกรรมการผลิตทุกแห่งที่ตั้งอยู่ในเขตเทศบาล และนอกเขตเทศบาลของจังหวัด สมุทรสงคราม

## 1.4 คาบเวลาอ้างอิง

ข้อมูลที่เกี่ยวข้องเป็นข้อมูลของสถานประกอบการที่ดำเนินกิจการในรอบ 12 เดือน (การดำเนินกิจการระหว่าง 1 มกราคม – 31 ธันวาคม 2554)

## 1.5 รายการข้อมูลที่เกี่ยวข้อง

1) ข้อมูลทั่วไปของสถานประกอบการ ได้แก่ ชื่อ ที่ตั้ง และสถานที่ติดต่อของสถานประกอบการ รูปแบบการจัดตั้งตามกฎหมาย รูปแบบการจัดตั้งทางเศรษฐกิจ การมีต่างประเทศร่วมลงทุนหรือถือหุ้น

2) คนทำงานและค่าตอบแทนแรงงาน

3) ต้นทุนการผลิตและค่าใช้จ่ายของสถานประกอบการ

4) ผลผลิตและรายรับของสถานประกอบการ

5) สินทรัพย์ หนี้สิน และแหล่งเงินทุนของสถานประกอบการ

6) การวิจัยและพัฒนา ด้านวิทยาศาสตร์ เทคโนโลยีและนวัตกรรม

7) ผลกระทบจากอุทกภัยต่อสถานประกอบการในปี 2554

8) ความคิดเห็นและข้อเสนอแนะของสถานประกอบการ

## 1.6 ประโยชน์ที่จะได้รับ

ข้อมูลที่ได้จะเป็นประโยชน์สำหรับผู้ใช้อข้อมูลทั้งในภาครัฐบาลและเอกชนที่สำคัญ ดังนี้

### ภาครัฐ

1) ใช้ในการวางแผนและกำหนดนโยบายการพัฒนาเศรษฐกิจด้านอุตสาหกรรมผลิตทั้งในระดับประเทศและระดับท้องถิ่น เพื่อเสริมสร้างศักยภาพของอุตสาหกรรมให้สามารถแข่งขันได้ในเวทีการค้าโลก

2) ใช้ในการจัดทำดัชนีชี้วัดภาวะเศรษฐกิจและภาวะการดำเนินงาน เช่น ผลิตภัณท์มวลรวม ตารางปัจจัยการผลิตและ

ผลผลิตของประเทศ สัดส่วนแรงงานในภาคการผลิต เป็นต้น

3) ใช้ในการวิเคราะห์สถานการณ์และจัดทำแผนส่งเสริมวิสาหกิจขนาดกลางและขนาดย่อมของประเทศ

4) ใช้ประกอบการพิจารณากำหนดนโยบายออกกฎหมายและมาตรการต่างๆ เพื่อส่งเสริมและกำหนดทิศทางการประกอบอุตสาหกรรมการผลิตให้เป็นไปตามแนวนโยบายที่กำหนดไว้

5) เป็นข้อมูลพื้นฐานในการวางแผนจัดหาโครงสร้างพื้นฐาน (Infrastructure) เพื่อสนับสนุนอุตสาหกรรมผลิตของประเทศ

6) ใช้ในการพัฒนาระบบข้อมูลเพื่อการวางแผนเตือนภัยทางเศรษฐกิจและสังคม

7) ใช้ประโยชน์ในทางสถิติเพื่อจัดทำกรอบตัวอย่าง สำหรับการเก็บรวบรวมข้อมูลจากสถานประกอบการของหน่วยสถิติต่างๆ

### ภาคเอกชน

1) ผู้ประกอบการใช้ข้อมูลพื้นฐานและข้อมูลการดำเนินงานเป็นเครื่องมือสำหรับการวิเคราะห์สถานการณ์ด้านเศรษฐกิจ รวมทั้งการวางแผนตัดสินใจเกี่ยวกับการลงทุนขยายกิจการ/สาขา บริหารและควบคุมการดำเนินงานในด้านต่างๆ ให้มีประสิทธิภาพยิ่งขึ้น

2) ใช้ข้อมูลเป็นมาตรฐาน เพื่อเปรียบเทียบ (Benchmark) ผลการดำเนินงานของตนกับกิจการอื่นๆ ในอุตสาหกรรม ประเภทเดียวกัน หรือขนาดต่างๆ

3) สำหรับ นักวิชาการ นักวิจัย และสถาบันการศึกษา นำไปศึกษาวิเคราะห์ต่อยอดสร้างนวัตกรรม เพื่อสนับสนุน ส่งเสริม และพัฒนาอุตสาหกรรมผลิตที่อยู่ในความสนใจ และเรื่องต่างๆ ที่เกี่ยวข้อง

## บทที่ 2

### สรุปข้อมูลที่สำคัญ

#### 2.1 ข้อมูลทั่วไปของสถานประกอบการ

##### อุตสาหกรรมการผลิต

##### 2.1.1 จำนวนและขนาดของสถานประกอบการ

จากการเก็บรวบรวมข้อมูลเกี่ยวกับอุตสาหกรรมการผลิตที่ตั้งอยู่ในจังหวัดสมุทรสงครามพบว่า มีสถานประกอบการอุตสาหกรรมการผลิตจำนวน 854 แห่ง (ตาราง ก).

##### ขนาดของสถานประกอบการ

ส่วนใหญ่สถานประกอบการอุตสาหกรรมการผลิตที่มีคนทำงาน 1-15 คนจำนวน 778 แห่ง หรือร้อยละ 91.1 สถานประกอบการที่มีคนทำงาน 16-25 คน และ คนทำงาน 51-200 คนมีจำนวนเท่ากัน คือ 22 คน คิดเป็นร้อยละ 2.6 สถานประกอบการที่มีคนทำงาน 31-50 คน จำนวน 19 แห่ง คิดเป็นร้อยละ 2.2 ส่วนสถานประกอบการที่มีคนทำงานมากกว่า 200 คน จำนวน 7 แห่ง และสถานะประกอบการที่มีคนทำงาน 26-30 คน จำนวน 6 แห่ง มีสัดส่วนใกล้เคียงกัน คิดเป็นร้อยละ 0.8 และ 0.7 ตามลำดับ (ตาราง ก)

##### 2.1.2 รูปแบบการจัดตั้งตามกฎหมาย

สถานประกอบการอุตสาหกรรมการผลิตส่วนใหญ่ร้อยละ 89.2 มีการจัดตั้งในรูปแบบที่เป็นส่วนบุคคล ส่วนที่มีรูปแบบเป็นบริษัทจำกัด บริษัทจำกัด (มหาชน) และห้างหุ้นส่วนจำกัด ห้างหุ้นส่วน

สามัญนิติบุคคล มีสัดส่วนประมาณร้อยละ 8.3 และ 1.9 ส่วนราชการ รัฐวิสาหกิจ สหกรณ์ และอื่นๆ ประมาณร้อยละ 0.6 (ตาราง ก)

##### 2.1.3 รูปแบบการจัดตั้งทางเศรษฐกิจ

สถานประกอบการธุรกิจในจังหวัดสมุทรสงคราม ส่วนใหญ่ร้อยละ 98.0 เป็นสำนักงานแห่งเดียว ไม่มีสำนักงานใหญ่หรือสาขาอยู่ที่ใด ที่เหลือร้อยละ 1.0 เป็นสำนักงานใหญ่และสำนักงานสาขา

##### 2.1.4 ระยะเวลาในการดำเนินกิจการ

สถานประกอบการอุตสาหกรรมการผลิตที่ดำเนินกิจการระหว่าง 10 - 19 ปี มีประมาณร้อยละ 39.1 สถานประกอบการอุตสาหกรรมการผลิตที่ดำเนินกิจการ ระหว่าง 5 - 9 ปี มีประมาณ ร้อยละ 23.0 สถานประกอบการอุตสาหกรรมการผลิตที่ดำเนินกิจการตั้งแต่ 30 ปีขึ้นไป มีประมาณร้อยละ 15.5 ส่วนสถานประกอบการอุตสาหกรรมการผลิตที่ดำเนินกิจการน้อยกว่า 5 ปี และ ดำเนินกิจการระหว่าง 20 - 29 ปี มีประมาณร้อยละ 13.0 และร้อยละ 9.4 ตามลำดับ (ตาราง ก)



ตาราง ก จำนวนและร้อยละของสถานประกอบการอุตสาหกรรมการผลิต จำแนกตามลักษณะของสถานประกอบการ

ลักษณะของสถานประกอบการ	จำนวน	ร้อยละ
<b>รวม</b>	<b>854</b>	<b>100.0</b>
<b>ขนาดของสถานประกอบการ</b>		
1 – 15 คน	778	91.1
16 – 25 คน	22	2.6
26 – 30 คน	6	0.7
31 – 50 คน	19	2.2
51 – 200 คน	22	2.6
มากกว่า 200 คน	7	0.8
<b>รูปแบบการจัดตั้งตามกฎหมาย</b>		
ส่วนบุคคล	762	89.2
ห้างหุ้นส่วนจำกัด ห้างหุ้นส่วนสามัญนิติบุคคล	16	1.9
บริษัทจำกัด บริษัทจำกัด (มหาชน)	71	8.3
ส่วนราชการ รัฐวิสาหกิจ สหกรณ์ และอื่นๆ	5	0.6
<b>รูปแบบการจัดตั้งทางเศรษฐกิจ</b>		
สำนักงานแห่งเดียว	836	98.0
สำนักงานใหญ่	9	1.0
สำนักงานสาขา	9	1.0
<b>ระยะเวลาในการดำเนินงาน</b>		
น้อยกว่า 5 ปี	112	13.0
5 – 9 ปี	196	23.0
10 – 19 ปี	334	39.1
20 – 29 ปี	80	9.4
ตั้งแต่ 30 ปีขึ้นไป	133	15.5

### 2.1.5 หมวดย่อยอุตสาหกรรม

เมื่อพิจารณา ตามหมวดย่อยอุตสาหกรรม การผลิตจำแนกตามหมวดย่อยอุตสาหกรรมการผลิต พบว่า สถานประกอบการอุตสาหกรรมการผลิตในจังหวัดสมุทรสงครามส่วนใหญ่ ร้อยละ 56.1 เป็นอุตสาหกรรมผลิตอาหาร รองลงมา เป็นอุตสาหกรรมผลิตเสื้อผ้าเครื่องแต่งกาย

ร้อยละ 10.0 ส่วนอุตสาหกรรมผลิตผลิตภัณฑ์โลหะประดิษฐ์ (ยกเว้นเครื่องจักรและอุปกรณ์) และอุตสาหกรรมผลิตอื่น ๆ มีสัดส่วนใกล้เคียงกัน ประมาณร้อยละ 8.2 และ 8.0 ตามลำดับ สำหรับสถานประกอบการอุตสาหกรรมผลิตหมวดย่อยอื่น ๆ นอกเหนือจากที่กล่าวข้างต้นมีจำนวนต่ำกว่าร้อยละ 4.0 (ตาราง ข)

ตาราง ข จำนวนและร้อยละของสถานประกอบการอุตสาหกรรมการผลิต จำแนกตามหมวดย่อยอุตสาหกรรม

หมวดย่อยอุตสาหกรรม	จำนวน	ร้อยละ
<b>รวม</b>	<b>854</b>	<b>100.0</b>
การผลิตผลิตภัณฑ์อาหาร	479	56.1
การผลิตเครื่องดื่ม	13	1.5
การผลิตสิ่งทอ	13	1.5
การผลิตเสื้อผ้าเครื่องแต่งกาย	85	10.0
การผลิตไม้และผลิตภัณฑ์จากไม้และไม้ก๊อก (ยกเว้นเฟอร์นิเจอร์) การผลิตสิ่งของจากฟางและวัสดุถักสานอื่นๆ	27	3.2
การผลิตกระดาษและผลิตภัณฑ์กระดาษ	1	0.1
การพิมพ์และการผลิตซ้ำสื่อบันทึกข้อมูล	10	1.2
การผลิตเคมีภัณฑ์และผลิตภัณฑ์เคมี	3	0.4
การผลิตผลิตภัณฑ์ยางและพลาสติก	4	0.5
การผลิตผลิตภัณฑ์อื่นๆ ที่ทำจากแร่โลหะ	20	2.3
การผลิตโลหะขั้นมูลฐาน	5	0.6
การผลิตผลิตภัณฑ์โลหะประดิษฐ์ (ยกเว้นเครื่องจักรและอุปกรณ์)	70	8.2
การผลิตเครื่องจักรและเครื่องมือ ซึ่งมีได้จัดประเภทไว้ในที่อื่น	3	0.4
การผลิตยานยนต์ รถพ่วง และรถกึ่งพ่วง	9	1.0
การผลิตอุปกรณ์ขนส่งอื่นๆ	9	1.0
การผลิตเฟอร์นิเจอร์	9	1.0
การผลิตผลิตภัณฑ์อื่นๆ	68	8.0
การซ่อมและการติดตั้งเครื่องจักรและอุปกรณ์	20	2.3
การเก็บรวบรวมของเสีย การบำบัด และการกำจัดของเสีย รวมถึงการนำของเสียกลับมาใช้ใหม่	6	0.7

**2.2 ข้อมูลสถิติที่สำคัญ จำแนกตามขนาดของสถานประกอบการ และหมวดย่อยอุตสาหกรรม**

**2.2.1 คนทำงานและค่าตอบแทนแรงงาน**

**1) จำนวนคนทำงาน**

ข้อมูลจำนวนคนทำงาน พบว่า มีคนทำงานในสถานประกอบการอุตสาหกรรมการผลิตที่ตั้งอยู่ในจังหวัดสมุทรสงครามทั้งสิ้น 9,554 คน ส่วนใหญ่เป็นคนที่ปฏิบัติงานอยู่ใน สถานประกอบการอุตสาหกรรมการผลิตที่มีคนทำงาน 1 – 15 คน จำนวน 3,411 คน หรือร้อยละ 35.7 รองลงมาสถานประกอบการอุตสาหกรรมการผลิตที่มีคนทำงานมากกว่า 200 คน จำนวน 2,642 คน หรือร้อยละ 27.7 สำหรับสถานประกอบการ

อุตสาหกรรมการผลิตที่มีคนทำงาน 26 – 30 คน มีจำนวนคนทำงานน้อยที่สุด 163 คน หรือร้อยละ 1.7

เมื่อพิจารณาตามหมวดย่อยอุตสาหกรรมการผลิต พบว่า คนทำงานส่วนใหญ่ร้อยละ 67.2 ปฏิบัติงานอุตสาหกรรมการผลิตผลิตภัณฑ์อาหาร รองลงมาปฏิบัติงานอุตสาหกรรมการผลิตผลิตภัณฑ์ยางและพลาสติก ร้อยละ 8.0 ส่วนที่เหลือปฏิบัติงานในอุตสาหกรรมการผลิตหมวดย่อยอื่น ๆ นอกเหนือจากที่กล่าวข้างต้น ต่ำกว่า ร้อยละ 4.0 (ตาราง ค)

## 2) จำนวนลูกจ้าง

ข้อมูลการจ้างงาน พบว่า จำนวนลูกจ้างปฏิบัติงานในสถานประกอบการอุตสาหกรรมการผลิตที่ตั้งอยู่ในจังหวัดสมุทรสงครามทั้งสิ้น 8,157 คน ส่วนใหญ่เป็นคนที่ปฏิบัติงานอยู่ใน สถานประกอบการอุตสาหกรรมการผลิตที่มีคนทำงานมากกว่า 200 คน จำนวน 2,642 คน หรือร้อยละ 32.4 รองลงมาสถานประกอบการอุตสาหกรรมการผลิตที่มีคนทำงาน 51 - 200 คน จำนวน 2,162 คน หรือร้อยละ 26.5 สำหรับสถานประกอบการอุตสาหกรรมการผลิตที่มีคนทำงาน 26 – 30 คน มีจำนวนคนงานน้อยที่สุด 157 คน หรือร้อยละ 1.9

เมื่อพิจารณาตามหมวดย่อยอุตสาหกรรมการผลิต พบว่า ลูกจ้างที่ปฏิบัติงานอุตสาหกรรมการผลิตส่วนใหญ่ร้อยละ 68.1 ปฏิบัติงานอุตสาหกรรมการผลิตภัณฑอาหาร รองลงมาปฏิบัติงานอุตสาหกรรมการผลิตผลิตภัณฑ์ยางและพลาสติก ร้อยละ 9.4 ที่สำหรับลูกจ้างที่ปฏิบัติงานในหมวด

ย่อยอื่น ๆ นอกเหนือจากที่กล่าวข้างต้น มีลูกจ้างต่ำกว่าร้อยละ 5.0 (ตาราง ค)

## 3) ค่าตอบแทนแรงงาน

ลูกจ้างที่ปฏิบัติงานในสถานประกอบการอุตสาหกรรมการผลิตที่ตั้งอยู่ในจังหวัดสมุทรสงครามได้รับค่าตอบแทนแรงงานรวมทั้งสิ้นประมาณ 868.1 ล้านบาทหรือโดยเฉลี่ย 106,426 บาทต่อคนต่อปี โดยลูกจ้างที่ปฏิบัติงานอยู่ในสถานประกอบการอุตสาหกรรมการผลิตที่มีคนทำงานมากกว่า 200 คน ได้รับค่าตอบแทนแรงงานเฉลี่ยต่อคนต่อปีสูงสุดคือ 136,142 บาท รองลงมาคือสถานประกอบการอุตสาหกรรมการผลิตที่มีคนทำงาน 51 - 200 คน ได้รับค่าตอบแทนเฉลี่ยต่อคนต่อปี 110,820 บาท สำหรับลูกจ้างที่ปฏิบัติงานอยู่ในสถานประกอบการอุตสาหกรรมการผลิตที่มีคนทำงาน 1 - 50 คน ได้รับค่าตอบแทนเฉลี่ยต่ำสุด 65,972 บาทต่อคนต่อปี (ตาราง ค)

ตาราง ค จำนวนและร้อยละของคนทำงาน ลูกจ้าง และค่าตอบแทนแรงงาน จำแนกตามขนาดของสถานประกอบการ และหมวดย่อยอุตสาหกรรม

ขนาดของสถานประกอบการ/ หมวดย่อยอุตสาหกรรม	จำนวน สถานประ- กอบการ	คนทำงาน		ลูกจ้าง		ค่าตอบแทนแรงงาน	
		จำนวน	ร้อยละ	จำนวน	ร้อยละ	มูลค่า (พันบาท)	เฉลี่ยต่อคน ต่อปี (บาท)
<b>รวม</b>	854	9,554	100.0	8,157	100.0	868,118.8	106,426
<b>ขนาดของสถานประกอบการ</b>							
1 – 15 คน	778	3,411	35.7	2,068	25.4	136,431.1	65,972
16 – 25 คน	22	438	4.6	415	5.1	42,966.2	103,533
26 – 30 คน	6	163	1.7	157	1.9	13,154.9	83,789
31 – 50 คน	19	729	7.6	713	8.7	76,287.0	106,994
51 – 200 คน	22	2,171	22.7	2,162	26.5	239,592.7	110,820
มากกว่า 200 คน	7	2,642	27.7	2,642	32.4	359,686.9	136,142
<b>หมวดย่อยอุตสาหกรรม</b>							
การผลิตผลิตภัณฑ์อาหาร	479	6,424	67.2	5,553	68.1	513,367.2	92,449
การผลิตเครื่องดื่ม	13	85	0.9	60	0.7	4,721.1	7,869
การผลิตสิ่งทอ	13	313	3.3	296	3.6	49,272.3	166,460
การผลิตเสื้อผ้าเครื่องแต่งกาย	85	150	1.6	29	0.4	1,760.9	60,721
การผลิตไม้และผลิตภัณฑ์จากไม้และไม้ (ยกเว้นเฟอร์นิเจอร์)การผลิตสิ่งของ ฟางและวัสดุถักสานอื่นๆ	27	258	2.7	216	2.7	20,020.0	92,685
การผลิตกระดาษและผลิตภัณฑ์	1	19	0.2	17	0.2	D	D
การพิมพ์และการผลิตซ้ำสื่อบันทึกข้อมูล	10	26	0.3	14	0.2	1,176.0	84,000
การผลิตเคมีภัณฑ์และผลิตภัณฑ์เคมี	3	33	0.3	27	0.3	D	D
การผลิตผลิตภัณฑ์ยางและพลาสติก	4	768	8.0	766	9.4	143,938.8	187,910
การผลิตผลิตภัณฑ์อื่นๆ ที่ทำจากแร่ อโลหะ	20	268	2.8	237	2.9	28,754.5	121,327
การผลิตโลหะขั้นมูลฐาน	5	223	2.3	222	2.7	29,997.6	135,124
การผลิตผลิตภัณฑ์โลหะประดิษฐ์ (ยกเว้นเครื่องจักรและอุปกรณ์)	70	473	4.9	379	4.7	35,811.1	94,488
การผลิตเครื่องจักรและเครื่องมือ ซึ่งมิได้จัดประเภทไว้ในที่อื่น	3	90	0.9	89	1.1	D	D
การผลิตยานยนต์ รถพ่วง และรถกึ่ง	9	111	1.2	100	1.2	10,029.8	100,298
การผลิตอุปกรณ์ขนส่งอื่นๆ	9	35	0.4	20	0.2	1,636.5	81,825
การผลิตเฟอร์นิเจอร์	9	57	0.6	41	0.5	3,383.6	82,527
การผลิตผลิตภัณฑ์อื่นๆ	68	105	1.1	5	0.1	300.8	60,160
การซ่อมและการติดตั้งเครื่องจักรและ อุปกรณ์	20	69	0.7	43	0.5	3,221.9	74,928
การเก็บรวบรวมของเสีย การบำบัดและ กำจัดของเสียรวมถึงการนำของเสีย กลับมาใช้ใหม่	6	49	0.5	42	0.5	3,502.3	83,388

หมายเหตุ : D หมายถึง ตัวเลขที่ไม่สามารถเปิดเผย

ตาราง ง มูลค่าผลผลิต และมูลค่าเพิ่มของสถานประกอบการอุตสาหกรรมการผลิต จำแนกตามขนาดของสถานประกอบการ และหมวดย่อยอุตสาหกรรม

ขนาดของสถานประกอบการ/ หมวดย่อยอุตสาหกรรม	มูลค่าผลผลิต		มูลค่าเพิ่ม		มูลค่าเพิ่มต่อ มูลค่าผลผลิต (ร้อยละ)
	มูลค่า (พันบาท)	ร้อยละ	มูลค่า (พันบาท)	ร้อยละ	
<b>รวม</b>	11,246,981.4	<b>100.0</b>	2,619,117.2	<b>100.0</b>	23.3
<b>ขนาดของสถานประกอบการ</b>					
1 – 15 คน	1,355,326.7	12.1	398,710.1	15.2	29.4
16 – 25 คน	640,636.7	5.7	184,064.9	7.0	28.7
26 – 30 คน	166,280.9	1.5	47,602.6	1.8	28.6
31 – 50 คน	1,853,432.2	16.5	575,989.2	22.0	31.1
51 – 200 คน	3,450,522.1	30.7	700,227.3	26.7	20.3
มากกว่า 200 คน	3,780,782.8	33.6	712,523.1	27.2	18.8
<b>หมวดย่อยอุตสาหกรรม</b>					
การผลิตผลิตภัณฑ์อาหาร	6,990,828.5	62.7	1,672,477.0	64.4	23.9
การผลิตเครื่องตี	15,103.7	0.1	5,211.5	0.2	34.5
การผลิตสิ่งทอ	350,626.1	3.1	55,572.3	2.1	15.8
การผลิตเสื้อผ้าเครื่องแต่งกาย	22,372.5	0.2	9,427.3	0.4	42.1
การผลิตสิ่งของจากฟางและวัสดุจากสานอื่นๆ	240,526.6	2.2	90,799.2	3.5	37.8
การผลิตกระดาษและผลิตภัณฑ์กระดาษ	D	D	D	D	D
การพิมพ์และการผลิตซ้ำสื่อบันทึกข้อมูล	10,040.0	0.1	3,567.3	0.1	35.5
การผลิตเคมีภัณฑ์และผลิตภัณฑ์เคมี	D	-	D	D	D
การผลิตผลิตภัณฑ์ยางและพลาสติก	1,832,351.6	16.4	381,408.8	14.7	20.8
การผลิตผลิตภัณฑ์อื่นๆ ที่ทำจากแร่โลหะ	499,145.4	4.5	119,275.1	4.6	23.9
การผลิตโลหะขั้นมูลฐาน	755,350.8	6.8	145,106.0	5.6	19.2
การผลิตผลิตภัณฑ์โลหะประดิษฐ์ (ยกเว้น เครื่องจักรและอุปกรณ์)	290,762.9	2.6	68,259.9	2.6	23.5
การผลิตเครื่องจักรและเครื่องมือ ซึ่งมีได้จัด ประเภทไว้ในที่อื่น	D	D	D	D	D
การผลิตยานยนต์ รถพ่วง และรถกึ่งพ่วง	58117.2	0.5	18,969.0	0.7	32.6
การผลิตอุปกรณ์ขนส่งอื่นๆ	15,663.0	0.1	5,570.0	0.2	35.6
การผลิตเฟอร์นิเจอร์	16,439.0	0.1	4,071.1	0.2	24.8
การผลิตผลิตภัณฑ์อื่นๆ	7,027.4	0.1	3,008.4	0.1	42.8
การซ่อมและการติดตั้งเครื่องจักรและอุปกรณ์	16,813.1	0.2	6,042.5	0.2	35.9
การเก็บรวบรวมของเสีย การบำบัด และการ รวมถึงการนำของเสียกลับมาใช้ใหม่	25,057.8	0.2	8,530.7	0.3	34.0

หมายเหตุ : - D หมายถึง ตัวเลขที่ไม่สามารถเปิดเผย

### 2.2.2 มูลค่าผลผลิต

พบว่า สถานประกอบการอุตสาหกรรม  
การผลิต ที่มีคนทำงานมากกว่า 200 คน มีร้อยละ  
33.6 รองลงมา สถานประกอบการอุตสาหกรรม  
การผลิตที่มีคนทำงาน 51 – 200 คน มีร้อยละ  
30.7 เมื่อพิจารณาตามหมวดย่อยอุตสาหกรรมการ  
ผลิต พบว่า ส่วนใหญ่ร้อยละ 62.7 ประกอบ  
อุตสาหกรรมการผลิตผลิตภัณฑ์อาหาร รองลงมา  
ประกอบอุตสาหกรรมการผลิตผลิตภัณฑ์ยางและ  
พลาสติก ร้อยละ 16.4 และการผลิตโลหะขั้น

มูลฐาน มีร้อยละ 6.8 ส่วนที่เหลือประกอบ  
อุตสาหกรรมการผลิตอื่น ๆ ที่นอกเหนือจากที่  
กล่าวข้างต้น มีมูลค่าผลผลิตต่ำกว่าร้อยละ 5.0  
(ตาราง ง)

### 2.2.3 มูลค่าเพิ่ม

พบว่า สถานประกอบการอุตสาหกรรม  
การผลิต ที่มีคนทำงานมากกว่า 200 คน มีร้อยละ  
27.2 รองลงมา สถานประกอบการอุตสาหกรรม  
การผลิตที่มีคนทำงาน 51 – 200 คน มีร้อยละ  
26.7

เมื่อพิจารณาตามหมวดย่อยอุตสาหกรรม การผลิต พบว่า ส่วนใหญ่ร้อยละ 64.4 ประกอบ อุตสาหกรรมการผลิตผลิตภัณฑ์อาหาร รองลงมา ประกอบอุตสาหกรรมการผลิตผลิตภัณฑ์ยางและ พลาสติก ร้อยละ 14.7 ส่วนที่เหลือประกอบ อุตสาหกรรมผลิตนอกเหนือจากที่กล่าวข้างต้น มีมูลค่าเพิ่มต่ำกว่าร้อยละ 5.6 (ตาราง ง)

#### 2.2.4 มูลค่าผลผลิตเฉลี่ย

พบว่า สถานประกอบการอุตสาหกรรม การผลิต มีคนทำงานมากกว่า 200 คน มีมูลค่า ผลผลิตเฉลี่ยต่อสถานประกอบการมากที่สุด 540.1 ล้านบาท รองลงมา สถานประกอบการอุตสาหกรรม การผลิตที่มีคนทำงาน 51 – 200 คน มีมูลค่า ผลผลิตเฉลี่ยต่อสถานประกอบการ 156.8 ล้านบาท

เมื่อพิจารณาตามหมวดย่อยอุตสาหกรรม พบว่า ส่วนใหญ่ 458.1 ล้านบาท เป็นมูลค่า ผลผลิตเฉลี่ยต่อสถานประกอบการการผลิต ผลิตภัณฑ์ยางและพลาสติก รองลงมาการผลิต

โลหะขั้นมูลฐาน มีมูลค่าผลผลิตเฉลี่ย 151.1 ล้านบาท (ตาราง จ)

#### 2.2.5 มูลค่าเพิ่มเฉลี่ย

พบว่า ขนาดของสถานประกอบการที่มี คนทำงานมากกว่า 200 คนขึ้นไป มีมูลค่าเพิ่ม เฉลี่ยต่อสถานประกอบการ สูงสุด ประมาณ 101.8 ล้านบาท และมีมูลค่าเพิ่มเฉลี่ยต่อสถาน ประกอบการสูงสุดเช่นกัน ประมาณ 42.0 ล้านบาท รองลงมา สถานประกอบการอุตสาหกรรม การผลิตที่มีคนทำงาน 51 – 200 คน มีมูลค่าผล เพิ่มเฉลี่ยต่อสถานประกอบการ 31.8 ล้านบาท

เมื่อพิจารณาตามหมวดย่อยอุตสาหกรรม พบว่า ส่วนใหญ่ 95.4 ล้านบาทเป็นมูลค่าเพิ่มเฉลี่ย ต่อสถานประกอบการการผลิตผลิตภัณฑ์ยางและ พลาสติก รองลงมาการผลิตโลหะขั้นมูลฐาน มี มูลค่าผลผลิตเฉลี่ย 29.0 ล้านบาท (ตาราง จ)

ตาราง จ มูลค่าผลผลิต และมูลค่าเพิ่มเฉลี่ยต่อสถานประกอบการ และต่อคนทำงาน จำแนกตามขนาดของสถานประกอบการและ  
หมวดย่อยอุตสาหกรรม

(หน่วย : พันบาท)

ขนาดของสถานประกอบการ/ หมวดย่อยอุตสาหกรรม	มูลค่าผลผลิตเฉลี่ย		มูลค่าเพิ่มเฉลี่ย	
	ต่อสถาน- ประกอบการ	ต่อคนทำงาน	ต่อสถาน- ประกอบการ	ต่อคนทำงาน
<b>รวม</b>	<b>13,169.8</b>	<b>1,177.2</b>	<b>3,066.9</b>	<b>274.1</b>
<b>ขนาดของสถานประกอบการ</b>				
1 – 15 คน	1,742.1	397.3	512.5	116.9
16 – 25 คน	29,119.8	1,462.6	8,366.6	420.2
26 – 30 คน	27,713.5	1,020.1	7,933.8	292.0
31 – 50 คน	97,549.1	2,542.4	30,315.2	790.1
51 – 200 คน	156,841.9	1,589.4	31,828.5	322.5
มากกว่า 200 คน	540,111.8	1,431.0	101,789.0	269.7
<b>หมวดย่อยอุตสาหกรรม</b>				
การผลิตผลิตภัณฑ์อาหาร	14,594.6	1,088.2	3,491.6	260.3
การผลิตเครื่องตี	1,161.8	177.7	400.9	61.3
การผลิตสิ่งทอ	26,971.2	1,120.2	4,274.8	177.5
การผลิตเสื้อผ้าเครื่องแต่งกาย	263.2	149.1	110.9	62.8
การผลิตสิ่งของจากฟางและวัสดุจากสานอื่นๆ	8,908.4	932.3	3,362.9	351.9
การพิมพ์และการผลิตซ้ำสื่อบันทึกข้อมูล	1,004.0	386.2	356.7	137.2
การผลิตผลิตภัณฑ์ยางและพลาสติก	458,087.9	2,385.9	95,352.2	496.6
การผลิตผลิตภัณฑ์อื่นๆ ที่ทำจากแร่โลหะ	24,957.3	1,862.5	5,963.8	445.1
การผลิตโลหะขั้นมูลฐาน	151,070.2	3,387.2	29,021.2	650.7
การผลิตผลิตภัณฑ์โลหะประดิษฐ์ (ยกเว้นเครื่องจักรและอุปกรณ์)	4,153.8	614.7	975.1	144.3
การผลิตยานยนต์ รถพ่วง และรถกึ่งพ่วง	6,463.5	524.1	2,107.7	170.9
การผลิตอุปกรณ์ขนส่งอื่นๆ	1,740.3	447.5	618.9	159.1
การผลิตเฟอร์นิเจอร์	1,826.6	288.4	452.3	71.4
การผลิตผลิตภัณฑ์อื่นๆ	103.3	66.9	44.2	28.7
การซ่อมและการติดตั้งเครื่องจักรและอุปกรณ์	840.7	243.7	302.1	87.6
การเก็บรวบรวมของเสีย การบำบัด และการกำจัดของเสีย				
รวมถึงการนำของเสียกลับมาใช้ใหม่	4,176.3	511.4	1,421.8	174.1

### 2.3 สรุปและข้อเสนอแนะของสถานประกอบการ

ผลจากการสำมะโนธุรกิจและอุตสาหกรรม พ.ศ. 2555 : อุตสาหกรรมการผลิตจังหวัดสมุทรสงคราม พบว่า มีจำนวนสถานประกอบการอุตสาหกรรมการผลิตทั้งสิ้นประมาณ 854 แห่ง ส่วนใหญ่หรือประมาณร้อยละ 91.1 เป็นสถานประกอบการที่มีขนาดคนทำงาน 1 – 15 คน และประกอบอุตสาหกรรมการผลิตเกี่ยวกับการผลิตภัณฑ์อาหาร สำหรับคนทำงานในสถานประกอบการอุตสาหกรรมการผลิตมีจำนวนทั้งสิ้นประมาณ 9,554 คน มีการจ้างงานหรือมีลูกจ้างทั้งสิ้นประมาณ 8,157 คน โดยได้รับค่าตอบแทนต่อคนต่อปีประมาณ

106,426 บาท ส่วนมูลค่าผลผลิตมีมูลค่าประมาณ 11,247.0 ล้านบาท ค่าใช้จ่ายขั้นกลางประมาณ 8,627.9 ล้านบาทและมูลค่าเพิ่มประมาณ 2,619.1 ล้านบาท เป็นต้น

- **ความช่วยเหลือที่ต้องการจากหน่วยงานของรัฐ**

ผู้ประกอบการอุตสาหกรรมการผลิต ในจังหวัดสมุทรสงคราม ประมาณร้อยละ 35.4 ได้ระบุความต้องการและข้อเสนอแนะ ดังนี้ ร้อยละ 54.4 ต้องการให้ลดต้นทุนการผลิต และร้อยละ 42.9 ต้องการให้จัดแหล่งเงินกู้ดอกเบี้ยต่ำ รวมทั้งส่งเสริมการลงทุนให้แก่ผู้ประกอบการ ร้อยละ 40.7

- **ปัญหาในการดำเนินกิจการ**

ผู้ประกอบการอุตสาหกรรมการผลิต ในจังหวัดสมุทรสงคราม ประมาณร้อยละ 35.9 ได้แสดงความคิดเห็นในเรื่องปัญหาและอุปสรรค ที่สำคัญในการดำเนินกิจการ ดังนี้ ปัญหาด้านตลาดการผลิต ร้อยละ 49.8 รองลงมาเป็นเรื่องเงินทุนไม่เพียงพอ ร้อยละ 33.5 และขาดแคลนแรงงาน คิดเป็นร้อยละ 31.3 ส่วนนโยบายการค้าของรัฐบาลไม่แน่นอน ร้อยละ 23.5



# Statistical Tables

PART 1 OPERATION INFORMATION OF MANUFACTURING  
ESTABLISHMENTS BY SIZE OF ESTABLISHMENTS

## LIST OF STATISTICAL TABLES

<b>PART 1</b>	<b>OPERATION INFORMATION OF ESTABLISHMENTS BY SIZE OF ESTABLISHMENTS</b>
<b>TABLE 1</b>	SUMMARY OF BASIC STATISTICS FOR MANUFACTURING ESTABLISHMENTS IN 2011 BY SIZE OF ESTABLISHMENT
<b>TABLE 2</b>	VALUE OF GROSS OUTPUT OF MANUFACTURING ESTABLISHMENTS IN 2011 BY SIZE OF ESTABLISHMENT
<b>TABLE 3</b>	INTERMEDIATE CONSUMPTION OF MANUFACTURING ESTABLISHMENTS IN 2011 BY SIZE OF ESTABLISHMENT
<b>TABLE 4</b>	PERSONS ENGAGED IN MANUFACTURING ESTABLISHMENTS IN 2011 BY WORK STATUS, SEX AND SIZE OF ESTABLISHMENT
<b>TABLE 5</b>	LEASED EMPLOYEES IN MANUFACTURING ESTABLISHMENTS IN 2011 BY WORK STATUS, SEX AND SIZE OF ESTABLISHMENTS
<b>TABLE 6</b>	NUMBER OF MANUFACTURING ESTABLISHMENTS BY WORKING DAYS PER WEEK, WORKING HOURS PER DAY OF EMPLOYEES AND SIZE OF ESTABLISHMENT
<b>TABLE 7</b>	NUMBER OF MANUFACTURING ESTABLISHMENTS BY WORKING DAYS PER WEEK, WORKING HOURS PER DAY OF LEASED EMPLOYEES AND SIZE OF ESTABLISHMENT
<b>TABLE 8</b>	REMUNERATION IN 2011 BY SIZE OF ESTABLISHMENT
<b>TABLE 9</b>	VALUE OF STOCKS AT THE BEGINNING AND THE END OF 2011 BY SIZE OF ESTABLISHMENT
<b>TABLE 10</b>	CHANGE IN VALUE OF STOCKS IN 2011 BY SIZE OF ESTABLISHMENT
<b>TABLE 11</b>	TOTAL EXPENSES OF MANUFACTURING ESTABLISHMENTS IN 2011 BY SIZE OF ESTABLISHMENT
<b>TABLE 12</b>	TOTAL RECEIPTS OF MANUFACTURING ESTABLISHMENTS IN 2011 BY SIZE OF ESTABLISHMENT
<b>TABLE 13</b>	BOOK VALUE OF FIXED ASSETS IN 2011 BY SIZE OF ESTABLISHMENT
<b>TABLE 14</b>	VALUE OF FIXED ASSETS CHANGED IN JANUARY – DECEMBER 2011 BY SIZE OF ESTABLISHMENT

ตาราง 1 สถิติมูลฐานอุตสาหกรรมการผลิตในปี 2554 จำแนกตามขนาดของสถานประกอบการ

TABLE 1 SUMMARY OF BASIC STATISTICS FOR MANUFACTURING ESTABLISHMENTS IN 2011 BY SIZE OF ESTABLISHMENT

(พันบาท In Thousand Baht)

ขนาดของสถานประกอบการ	จำนวน	จำนวน	ลูกจ้าง Employees		มูลค่าผลผลิต	ค่าใช้จ่าย	มูลค่าเพิ่ม	Size of establishment
	สถานประกอบการ	คนทำงาน	จำนวน	ค่าตอบแทน	Value of	ชั้นกลาง	Value added	
	Number of establishments	Number of persons engaged	Number	แรงงาน Remuneration	gross output	Intermediate consumption		
<b>รวม</b>	<b>854</b>	<b>9,554</b>	<b>8,157</b>	<b>868,118.8</b>	<b>11,246,981.4</b>	<b>8,627,864.2</b>	<b>2,619,117.2</b>	<b>Total</b>
1 - 15 คน	778	3,411	2,068	136,431.1	1,355,326.7	956,616.7	398,710.1	1 - 15 persons
16 - 25 คน	22	438	415	42,966.2	640,636.7	456,571.7	184,064.9	16 - 25 persons
26 - 30 คน	6	163	157	13,154.9	166,280.9	118,678.3	47,602.6	26 - 30 persons
31 - 50 คน	19	729	713	76,287.0	1,853,432.2	1,277,443.0	575,989.2	31 - 50 persons
51 - 200 คน	22	2,171	2,162	239,592.7	3,450,522.1	2,750,294.8	700,227.3	51 - 200 persons
มากกว่า 200 คน	7	2,642	2,642	359,686.9	3,780,782.8	3,068,259.7	712,523.1	More than 200 persons

ที่มา : สำมะโนธุรกิจและอุตสาหกรรม พ.ศ.2555 : อุตสาหกรรมการผลิต จังหวัด สมุทรสงคราม สำนักงานสถิติแห่งชาติ กระทรวงเทคโนโลยีสารสนเทศและการสื่อสาร

Source : The 2012 Business and Industrial Census : Manufacturing Industry, Samut Songkram Province, National Statistical Office, Ministry of Information and Communication Technology .

ตาราง 2 มูลค่าผลผลิตของสถานประกอบการอุตสาหกรรมการผลิตในปี 2554 จำแนกตามขนาดของสถานประกอบการ

TABLE 2 VALUE OF GROSS OUTPUT OF MANUFACTURING ESTABLISHMENTS IN 2011 BY SIZE OF ESTABLISHMENT

(พันบาท In Thousand Baht)

ขนาดของสถานประกอบการ	จำนวน สถาน- ประกอบการ Number of establishments	รวม Total	มูลค่าขายผลผลิต Sales of goods produced	รายรับจาก การขายสินค้า ที่ซื้อมาจำหน่าย ในสภาพเดิม Sales of goods purchased for resale	รายรับจากการ รับจ้างเหมาทำการ ผลิตสินค้า Receipts for contract and commission work	รายรับจากการ ให้บริการ บำรุงรักษา ซ่อมแซมและติดตั้ง ให้แก่สถาน ประกอบการอื่น Receipts for repair and installation work etc.	รายรับจากการ ให้เช่าอาคาร ฯลฯ และรายรับอื่น ๆ Receipts for rent on building etc. and other receipts	ส่วนเปลี่ยนแปลง มูลค่าสินค้าคงเหลือ Change in value of stocks of goods	Size of establishment
<b>รวม</b>	<b>854</b>	<b>11,246,981.4</b>	<b>11,140,117.0</b>	<b>51,657.5</b>	<b>51,984.8</b>	<b>12,332.6</b>	<b>79,356.3</b>	<b>-88,466.8</b>	<b>Total</b>
1 - 15 คน	778	1,355,326.7	1,301,874.1	9,943.3	12,351.5	289.5	37,381.1	-6,512.8	1 - 15 persons
16 - 25 คน	22	640,636.6	625,894.0	-	-	1,404.0	819.5	12,519.2	16 - 25 persons
26 - 30 คน	6	166,280.9	158,502.6	-	-	-	-	7,778.3	26 - 30 persons
31 - 50 คน	19	1,853,432.2	1,847,727.8	-	-	-	15,063.6	-9,359.3	31 - 50 persons
51 - 200 คน	22	3,450,522.1	3,556,363.7	7,450.0	771.0	1,273.1	12,741.2	-128,076.9	51 - 200 persons
มากกว่า 200 คน	7	3,780,782.8	3,649,754.6	34,264.3	38,862.3	9,366.0	13,350.9	35,184.7	More than 200 persons

ที่มา : สำมะโนธุรกิจและอุตสาหกรรม พ.ศ.2555 : อุตสาหกรรมการผลิต จังหวัด สมุทรสงคราม สำนักงานสถิติแห่งชาติ กระทรวงเทคโนโลยีสารสนเทศและการสื่อสาร

Source : The 2012 Business and Industrial Census : Manufacturing Industry, Samut Songkram Province, National Statistical Office, Ministry of Information and Communication Technology.

ตาราง 3 ค่าใช้จ่ายขั้นกลางของสถานประกอบการอุตสาหกรรมการผลิตในปี 2554 จำแนกตามขนาดของสถานประกอบการ

TABLE 3 INTERMEDIATE CONSUMPTION OF MANUFACTURING ESTABLISHMENTS IN 2011 BY SIZE OF ESTABLISHMENT

(พันบาท In Thousand Baht)												
ขนาดของสถานประกอบการ	จำนวน สถาน- ประกอบการ Number of establishments	รวม Total	ค่าซื้อวัตถุดิบ และวัสดุประกอบา ที่ใช้ในการผลิต Purchase of materials and components	ค่าซื้อเพลิง และค่าไฟฟ้า ที่จ่ายในการผลิต Cost of fuels, cost of electricity used in production	ค่าติดตั้งซ่อมแซมและ บำรุงรักษาสินค้า ที่จำหน่ายให้ลูกค้า Cost of repair and maintenance sales of goods of purchase	ค่าติดตั้งซ่อมแซมและ บำรุงรักษาเครื่องจักร เครื่องมือ Cost of repair and maintenance of machinery and equipment	ค่าซื้อสินค้า ที่ซื้อมาจำหน่าย ในสภาพเดิม Purchase of goods for resale	ค่าจ้างเหมาจ่ายให้ สถานประกอบการ อื่นผลิตสินค้าให้ Cost of contract and commission work	ค่าธรรมเนียมที่จ่าย สำหรับ ลูกจ้างเช่า Fees paid for leased employees	ค่าใช้จ่ายอื่น ๆ Other expenses	ส่วนเปลี่ยนแปลง มูลค่าวัตถุดิบและ วัสดุประกอบา คงเหลือ Change in value of stocks of materials and components	Size of establishment
รวม	854	8,627,864.2	6,881,832.1	352,497.8	3,984.5	117,956.6	94,090.7	13,428.5	5,832.0	1,276,843.1	118,601.1	Total
1 - 15 คน	778	956,616.7	753,236.7	51,253.0	886.5	7,227.6	4,440.0	778.0	-	111,269.3	-27,525.5	1 - 15 persons
16 - 25 คน	22	456,571.7	387,069.3	28,217.5	9.1	5,456.2	-	-	-	52,668.2	16,848.5	16 - 25 persons
26 - 30 คน	6	118,678.3	101,568.8	3,122.4	762.0	1,119.3	-	400.0	-	8,227.5	-3,478.5	26 - 30 persons
31 - 50 คน	19	1,277,443.0	1,093,574.0	35,229.6	2,148.9	14,520.8	-	1,300.7	-	168,234.7	37,565.7	31 - 50 persons
51 - 200 คน	22	2,750,294.8	2,180,319.6	100,856.9	178.1	22,609.1	58,325.3	6,229.6	5,832.0	357,788.4	-18,155.9	51 - 200 persons
มากกว่า 200 คน	7	3,068,259.7	2,366,063.7	133,818.5	-	67,023.6	31,325.4	4,720.2	-	578,655.1	113,346.8	More than 200 persons

ที่มา : สัมภาษณ์ธุรกิจและอุตสาหกรรม พ.ศ.2555 : อุตสาหกรรมการผลิต จังหวัด สมุทรสงคราม สำนักงานสถิติแห่งชาติ กระทรวงเทคโนโลยีสารสนเทศและการสื่อสาร

Source : The 2012 Business and Industrial Census : Manufacturing Industry, Samut Songkram Province, National Statistical Office, Ministry of Information and Communication Technology

ตาราง 4 คนทำงานในสถานประกอบการอุตสาหกรรมการผลิตในปี 2554 จำแนกตามสถานภาพการทำงาน เพศ และขนาดของสถานประกอบการ

TABLE 4 PERSONS ENGAGED IN MANUFACTURING ESTABLISHMENTS IN 2011 BY WORK STATUS, SEX AND SIZE OF ESTABLISHMENT

ขนาดของสถานประกอบการ	จำนวน สถาน- ประกอบการ Number of establishments	รวม Total			คนทำงานโดยไม่ได้รับค่าจ้าง/ เงินเดือน Unpaid workers			ลูกจ้างในกรรมวิธีการผลิต Operatives									ลูกจ้างอื่น ๆ Other employees			Size of establishment
		รวม Total	ชาย Male	หญิง Female	รวม Total	ชาย Male	หญิง Female	รวม Total			ผู้ปฏิบัติงานที่มีฝีมือ Skill labour			ผู้ปฏิบัติงานไม่มีฝีมือ Unskill labour			รวม Total	ชาย Male	หญิง Female	
								รวม	ชาย	หญิง	รวม	ชาย	หญิง	รวม	ชาย	หญิง				
		Total	Male	Female	Total	Male	Female	Total	Male	Female	Total	Male	Female	Total	Male	Female	Total	Male	Female	
รวม	854	9,554	4,618	4,936	1,397	679	718	7,372	3,637	3,735	3,556	1,832	1,724	3,816	1,805	2,011	785	302	484	Total
1 - 15 คน	778	3,411	1,654	1,757	1,343	650	693	2,011	981	1,030	1,064	477	587	947	504	443	57	23	35	1 - 15 persons
16 - 25 คน	22	438	261	177	23	12	11	378	228	150	184	109	75	194	119	75	37	21	16	16 - 25 persons
26 - 30 คน	6	163	92	71	6	4	2	143	80	63	79	51	28	64	29	35	14	8	6	26 - 30 persons
31 - 50 คน	19	729	377	352	16	7	9	611	315	296	269	124	145	342	191	151	102	55	47	31 - 50 persons
51 - 200 คน	22	2,171	1,126	1,045	9	6	3	1,841	996	845	796	555	241	1,045	441	604	321	124	197	51 - 200 persons
มากกว่า 200 คน	7	2,642	1,108	1,534	-	-	-	2,388	1,037	1,351	1,164	516	648	1,224	521	703	254	71	183	More than 200 persons

ที่มา : สำมะโนธุรกิจและอุตสาหกรรม พ.ศ.2555 : อุตสาหกรรมการผลิต จังหวัด สมุทรสงคราม สำนักงานสถิติแห่งชาติ กระทรวงเทคโนโลยีสารสนเทศและการสื่อสาร

Source : The 2012 Business and Industrial Census : Manufacturing Industry, Samut Songkram Province, National Statistical Office, Ministry of Information and Communication Technology.

ตาราง 5 ลูกจ้างเช่า/แรงงานเช่าในสถานประกอบการอุตสาหกรรมการผลิตในปี 2554 จำแนกตามสถานภาพการทำงาน เพศ และขนาดของสถานประกอบการ

TABLE 5 LEASED EMPLOYEES IN MANUFACTURING ESTABLISHMENTS IN 2011 BY WORK STATUS, SEX AND SIZE OF ESTABLISHMENT

ขนาดของสถานประกอบการ Number of establishments	จำนวนสถานประกอบการ Number of establishments	ลูกจ้างเช่า/แรงงาน Leased employees														Size of establishment
		ไม่มีลูกจ้างเช่า				มีลูกจ้างเช่า				ลูกจ้างในกรรมวิธีการผลิต Operatives						
		No		Yes		รวม		ผู้ปฏิบัติงานมีฝีมือ Skill labour			ผู้ปฏิบัติงานไม่มีฝีมือ Unskill labour					
		จำนวน	ร้อยละ	จำนวน	ร้อยละ	รวม	ชาย	หญิง	รวม	ชาย	หญิง	รวม	ชาย	หญิง		
		Number	%	Number	%	Total	Male	Female	Total	Male	Female	Total	Male	Female		
<b>รวม</b>	<b>854</b>	<b>853</b>	<b>99.9</b>	<b>1</b>	<b>0.1</b>	<b>60</b>	<b>39</b>	<b>21</b>	-	-	-	<b>60</b>	<b>39</b>	<b>21</b>	<b>Total</b>	
1 - 15 คน	778	778	100.0	-	-	-	-	-	-	-	-	-	-	-	1 - 15 persons	
16 - 25 คน	22	22	100.0	-	-	-	-	-	-	-	-	-	-	-	16 - 25 persons	
26 - 30 คน	6	6	100.0	-	-	-	-	-	-	-	-	-	-	-	26 - 30 persons	
31 - 50 คน	19	19	100.0	-	-	-	-	-	-	-	-	-	-	-	31 - 50 persons	
51 - 200 คน	22	21	95.5	1	4.6	60	39	21	-	-	-	60	39	21	51 - 200 persons	
มากกว่า 200 คน	7	7	100.0	-	-	-	-	-	-	-	-	-	-	-	More than 200 persons	

ที่มา : สำมะโนธุรกิจและอุตสาหกรรม พ.ศ.2555 : อุตสาหกรรมการผลิต จังหวัด สมุทรสงคราม สำนักงานสถิติแห่งชาติ กระทรวงเทคโนโลยีสารสนเทศและการสื่อสาร

Source : The 2012 Business and Industrial Census : Manufacturing Industry, Samut Songkram Province, National Statistical Office, Ministry of Information and Communication Technology.



ตาราง 6 จำนวนสถานประกอบการอุตสาหกรรมการผลิต จำแนกตามจำนวนวันทำงานต่อสัปดาห์ จำนวนชั่วโมงทำงานเฉลี่ยต่อวันของลูกจ้าง และขนาดของสถานประกอบการ

TABLE 6 NUMBER OF MANUFACTURING ESTABLISHMENTS BY WORKING DAYS PER WEEK, WORKING HOURS PER DAY OF EMPLOYEES AND SIZE OF ESTABLISHMENT

ขนาดของสถานประกอบการ	จำนวน สถาน ประกอบการ Number of establishments	คนทำงานโดยไม่ได้รับค่าจ้าง/เงินเดือน Unpaid workers						ลูกจ้างในกรรมวิธีการผลิต Operatives						ลูกจ้างอื่น ๆ Other employees						Size of establishment
		จำนวนวันทำงานต่อสัปดาห์			จำนวนชั่วโมงทำงานเฉลี่ยต่อวัน			จำนวนวันทำงานต่อสัปดาห์			จำนวนชั่วโมงทำงานเฉลี่ยต่อวัน			จำนวนวันทำงานต่อสัปดาห์			จำนวนชั่วโมงทำงานเฉลี่ยต่อวัน			
		Number of working days per week			Number of working hours per day			Number of working days per week			Number of working hours per day			Number of working days per week			Number of working hours per day			
		< 5	6	7	< 8	8 - 10	11 - 12	< 5	6	7	< 8	8 - 10	11 - 12	< 5	6	7	< 8	8 - 10	11 - 12	
รวม	854	125	312	338	243	494	39	70	291	140	100	382	17	5	57	8	1	66	3	Total
1 - 15 คน	778	123	292	334	238	475	37	68	225	133	97	315	12	5	16	6	-	24	3	1 - 15 persons
16 - 25 คน	22	1	11	1	2	9	2	1	20	1	1	18	3	-	9	-	-	9	-	16 - 25 persons
26 - 30 คน	6	-	3	-	-	3	-	-	6	-	-	6	-	-	4	-	-	4	-	26 - 30 persons
31 - 50 คน	19	-	4	2	3	3	-	1	15	2	2	16	-	-	9	-	1	8	-	31 - 50 persons
51 - 200 คน	22	1	2	1	-	4	-	-	18	4	-	22	-	-	15	2	-	17	-	51 - 200 persons
มากกว่า 200 คน	7	-	-	-	-	-	-	-	7	-	-	5	2	-	4	-	-	4	-	More than 200 persons

ที่มา : สำมะโนธุรกิจและอุตสาหกรรม พ.ศ.2555 : อุตสาหกรรมการผลิต จังหวัด สมุทรสงคราม สำนักงานสถิติแห่งชาติ กระทรวงเทคโนโลยีสารสนเทศและการสื่อสาร

Source : The 2012 Business and Industrial Census : Manufacturing Industry, Samut Songkram Province, National Statistical Office, Ministry of Information and Communication Technology.

ตาราง 7 จำนวนสถานประกอบการอุตสาหกรรมการผลิต จำแนกตามจำนวนวันทำงานต่อสัปดาห์ จำนวนชั่วโมงทำงานเฉลี่ยต่อวันของลูกจ้างเช่า และขนาดของสถานประกอบการ

TABLE 7 NUMBER OF MANUFACTURING ESTABLISHMENTS BY WORKING DAYS PER WEEK, WORKING HOURS PER DAY OF LEASED EMPLOYEES AND SIZE OF ESTABLISHMENT

ขนาดของสถานประกอบการ	จำนวน สถาน ประกอบการ Number of establishments	ลูกจ้างเช่าในกรรมวิธีการผลิต Leased employees of operatives							Size of establishment
		จำนวนวันทำงานต่อสัปดาห์			จำนวนชั่วโมงทำงานเฉลี่ยต่อวัน				
		Number of working days per week			Number of working hours per day				
		< 5	6	7	< 8	8 - 10	11 - 12	> 12	
<b>รวม</b>	<b>854</b>	-	<b>1</b>	-	-	<b>1</b>	-	-	<b>Total</b>
1 - 15 คน	778	-	-	-	-	-	-	-	1 - 15 persons
16 - 25 คน	22	-	-	-	-	-	-	-	16 - 25 persons
26 - 30 คน	6	-	-	-	-	-	-	-	26 - 30 persons
31 - 50 คน	19	-	-	-	-	-	-	-	31 - 50 persons
51 - 200 คน	22	-	1	-	-	1	-	-	51 - 200 persons
มากกว่า 200 คน	7	-	-	-	-	-	-	-	More than 200 persons

ที่มา : สำมะโนธุรกิจและอุตสาหกรรม พ.ศ.2555 : อุตสาหกรรมการผลิต จังหวัด สมุทรสงคราม สำนักงานสถิติแห่งชาติ กระทรวงเทคโนโลยีสารสนเทศและการสื่อสาร

Source : The 2012 Business and Industrial Census : Manufacturing Industry, Samut Songkram Province, National Statistical Office, Ministry of Information and Communication Technology.

ตาราง 8 ค่าตอบแทนแรงงานในปี 2554 จำแนกตามขนาดของสถานประกอบการ

TABLE 8 REMUNERATION IN 2011 BY SIZE OF ESTABLISHMENT

(พันบาท In Thousand Baht)																		
ขนาดของสถานประกอบการ	จำนวนสถานประกอบการ	จำนวนลูกจ้าง	รวม	ลูกจ้างในกรรมวิธีการผลิต Operatives							ลูกจ้างอื่น ๆ Other employees						ขนาดของสถานประกอบการ	
				รวม	ค่าจ้างเงินเดือน	ค่าล่วงเวลา โบนัส ฯลฯ	สวัสดิการและผลประโยชน์ตอบแทน		เงินที่สถานประกอบการจ่ายสมทบเข้ากองทุนเพื่อประกันสังคม ฯลฯ	รวม	ค่าจ้างเงินเดือน	ค่าล่วงเวลา โบนัส ฯลฯ	สวัสดิการและผลประโยชน์ตอบแทน		เงินที่สถานประกอบการจ่ายสมทบเข้ากองทุนเพื่อประกันสังคม ฯลฯ			
							Fringe benefits						Fringe benefits	Employer's contribution to social security		Fringe benefits		Employer's contribution to social security
							ค่ารักษาพยาบาล	อื่น ๆ										
Total	Wages, salaries	Overtime bonus etc.	Medical care	Others	Employer's contribution to social security	Total	Wages, salaries	Overtime bonus etc.	Medical care	Others	Employer's contribution to social security							
รวม	854	8,157	868,118.8	767,617.4	609,021.9	120,615.4	1,366.4	12,649.9	23,963.8	100,501.4	84,048.7	11,115.6	222.8	1,688.0	3,426.3	Total		
1 - 15 คน	778	2,068	136,431.1	131,406.8	124,091.5	1,551.8	70.6	3,433.7	2,259.1	5,024.3	4,650.3	88.0	5.0	79.5	201.5	1 - 15 persons		
16 - 25 คน	22	415	42,966.2	37,892.0	32,739.2	2,553.1	1.2	1,358.5	1,240.0	5,074.3	4,435.3	264.7	-	107.1	267.1	16 - 25 persons		
26 - 30 คน	6	157	13,154.9	10,787.4	9,948.2	590.8	-	14.0	234.5	2,367.5	2,064.2	211.4	-	14.0	77.9	26 - 30 persons		
31 - 50 คน	19	713	76,287.0	60,684.4	53,447.5	3,168.3	280.2	2,026.3	1,762.1	15,602.6	14,588.8	422.8	35.2	138.8	417.0	31 - 50 persons		
51 - 200 คน	22	2,162	239,592.7	192,460.3	152,159.0	28,117.4	1,010.4	2,223.1	8,950.5	47,132.4	37,155.2	7,058.2	182.6	589.5	2,146.8	51 - 200 persons		
มากกว่า 200 คน	7	2,642	359,686.9	334,386.6	236,636.6	84,634.0	4.0	3,594.3	9,517.7	25,300.3	21,154.8	3,070.4	-	759.2	316.0	More than 200 persons		

ที่มา : สำมะโนธุรกิจและอุตสาหกรรม พ.ศ.2555 : อุตสาหกรรมการผลิต จังหวัด สมุทรสงคราม สำนักงานสถิติแห่งชาติ กระทรวงเทคโนโลยีสารสนเทศและการสื่อสาร

Source : The 2012 Business and Industrial Census : Manufacturing Industry, Samut Songkram Province, National Statistical Office, Ministry of Information and Communication Technology.

ตาราง 9 มูลค่าวัตถุดิบและวัสดุประกอบฯ และสินค้าคงเหลือต้นปีและปลายปี 2554 จำแนกตามขนาดของสถานประกอบการ

TABLE 9 VALUE OF STOCKS AT THE BEGINNING AND THE END OF 2011 BY SIZE OF ESTABLISHMENT

(พันบาท In Thousand Baht)

ขนาดของสถานประกอบการ	จำนวน สถาน- ประกอบการ Number of establishments	มูลค่า ณ ต้นปี 2554 At the beginning of 2011					มูลค่า ณ ปลายปี 2554 At the end of 2011					Size of establishment
		รวม Total	วัตถุดิบ และ วัสดุประกอบฯ Materials and components	สินค้า ระหว่าง ผลิต Work in progress	สินค้า สำเร็จรูป Finished goods	สินค้าที่ซื้อ มา จำหน่ายใน สภาพเดิม Goods purchased for resale	รวม Total	วัตถุดิบ และ วัสดุประกอบฯ Materials and components	สินค้า ระหว่าง ผลิต Work in progress	สินค้า สำเร็จรูป Finished goods	สินค้าที่ซื้อ มา จำหน่ายใน สภาพเดิม Goods purchased for resale	
<b>รวม</b>	<b>854</b>	<b>1,758,588.3</b>	<b>889,746.5</b>	<b>417,545.2</b>	<b>441,926.8</b>	<b>9,369.8</b>	<b>1,788,722.6</b>	<b>1,008,347.6</b>	<b>255,191.4</b>	<b>516,371.2</b>	<b>8,812.5</b>	<b>Total</b>
1 - 15 คน	778	161,901.9	101,392.9	24,500.2	31,076.1	4,932.8	127,863.6	73,867.3	28,916.3	20,867.0	4,212.9	1 - 15 persons
16 - 25 คน	22	98,121.4	57,308.8	11,461.4	29,351.2	-	127,489.1	74,157.2	9,459.3	43,872.6	-	16 - 25 persons
26 - 30 คน	6	24,663.7	8,616.8	210.0	15,836.9	-	28,963.5	5,138.4	130.0	23,695.2	-	26 - 30 persons
31 - 50 คน	19	170,314.2	131,799.5	25,626.3	12,888.4	-	198,520.6	169,365.2	16,854.2	12,301.2	-	31 - 50 persons
51 - 200 คน	22	833,608.6	290,163.7	318,484.6	222,460.4	2,500.0	687,375.9	272,007.8	159,956.1	252,749.4	2,662.6	51 - 200 persons
มากกว่า 200 คน	7	469,978.5	300,464.9	37,262.8	130,313.9	1,937.0	618,510.0	413,811.7	39,875.5	162,885.8	1,937.0	More than 200 persons

ที่มา : สำมะโนธุรกิจและอุตสาหกรรม พ.ศ.2555 : อุตสาหกรรมการผลิต จังหวัด สมุทรสงคราม สำนักงานสถิติแห่งชาติ กระทรวงเทคโนโลยีสารสนเทศและการสื่อสาร

Source : The 2012 Business and Industrial Census : Manufacturing Industry, Samut Songkram Province, National Statistical Office, Ministry of Information and Communication Technology.

ตาราง 10 ส่วนเปลี่ยนแปลงของมูลค่าวัตถุดิบและวัสดุประกอบฯ และสินค้าคงเหลือในปี 2554 จำแนกตามขนาดของสถานประกอบการ

TABLE 10 CHANGE IN VALUE OF STOCKS IN 2011 BY SIZE OF ESTABLISHMENT

(พันบาท In Thousand Baht)

ขนาดของสถานประกอบการ	จำนวน สถาน- ประกอบการ Number of establishments	ส่วนเปลี่ยนแปลงของมูลค่าวัตถุดิบและวัสดุประกอบฯ และสินค้าคงเหลือ Change in value of stocks					สินค้าที่ซื้อ จำหน่ายในสภาพเดิม Goods purchased for resale	Size of establishment
		รวม Total	วัตถุดิบและ วัสดุประกอบฯ Materials and components	สินค้าระหว่าง ผลิต Work in progress	สินค้า สำเร็จรูป Finished goods			
รวม	854	30,134.3	118,601.1	-162,353.9	74,444.4	-557.3	Total	
1 - 15 คน	778	-34,038.4	-27,525.5	4,416.2	-10,209.1	-719.9	1 - 15 persons	
16 - 25 คน	22	29,367.7	16,848.5	-2,002.2	14,521.4	-	16 - 25 persons	
26 - 30 คน	6	4,299.9	-3,478.5	-80.0	7,858.3	-	26 - 30 persons	
31 - 50 คน	19	28,206.4	37,565.7	-8,772.1	-587.1	-	31 - 50 persons	
51 - 200 คน	22	-146,232.8	-18,155.9	-158,528.5	30,289.0	162.6	51 - 200 persons	
มากกว่า 200 คน	7	148,531.6	113,346.8	2,612.8	32,571.9	-	More than 200 persons	

ที่มา : สำมะโนธุรกิจและอุตสาหกรรม พ.ศ.2555 : อุตสาหกรรมการผลิต จังหวัด สมุทรสงคราม สำนักงานสถิติแห่งชาติ กระทรวงเทคโนโลยีสารสนเทศและการสื่อสาร

Source : The 2012 Business and Industrial Census : Manufacturing Industry, Samut Songkram Province, National Statistical Office, Ministry of Information and Communication Technology.

ตาราง 11 ค่าใช้จ่ายทั้งสิ้นของสถานประกอบการอุตสาหกรรมการผลิตในปี 2554 จำแนกตามขนาดของสถานประกอบการ

TABLE 11 TOTAL EXPENSES OF MANUFACTURING ESTABLISHMENTS IN 2011 BY SIZE OF ESTABLISHMENT

													(พันบาท In Thousand Baht)	
ขนาดของสถานประกอบการ	จำนวน สถาน- ประกอบการ	รวม Total	ค่าซื้อวัตถุดิบ และวัสดุประกอบฯ ที่ใช้ในการผลิต Purchase of materials and components	ค่าเชื้อเพลิง และค่าไฟฟ้า ที่ใช้ในการผลิต Cost of fuels, electricity used in production	ค่าติดตั้งซ่อมแซมและ บำรุงรักษาสินค้า ที่จำหน่ายให้ลูกค้า Cost of repair and maintenance sales of goods of purchase	ค่าติดตั้งซ่อมแซมและ บำรุงรักษาเครื่องจักร เครื่องมือ Cost of repair and maintenance of machinery and equipment	ค่าซื้อสินค้า ที่เข้ามาจำหน่าย ในสภาพเดิม Purchase of goods for resale	ค่าจ้างเหมาจ่ายให้ สถานประกอบการ อื่นผลิตสินค้าให้ Cost of contract and commission work	ค่าธรรมเนียม ที่จ่าย สำหรับลูกจ้างเช่า Fees paid for leased employees	ค่าใช้จ่าย ในการขาย Cost of sale	ค่าใช้จ่าย ในการบริหาร และดำเนินงาน Administrative expense	ค่าใช้จ่ายอื่น ๆ Other expenses	Size of establishment	
<b>รวม</b>	<b>854</b>	<b>8,900,629.4</b>	<b>6,881,832.1</b>	<b>352,497.8</b>	<b>3,984.5</b>	<b>117,956.6</b>	<b>94,090.7</b>	<b>13,428.5</b>	<b>5,832.0</b>	<b>328,020.0</b>	<b>590,052.8</b>	<b>512,934.3</b>	<b>Total</b>	
1 - 15 คน	778	946,235.0	753,236.7	51,253.0	886.5	7,227.6	4,440.0	778.0	-	27,791.5	97,239.0	3,382.7	1 - 15 persons	
16 - 25 คน	22	476,331.4	387,069.3	28,217.5	9.1	5,456.2	-	-	-	14,160.9	19,366.6	22,051.9	16 - 25 persons	
26 - 30 คน	6	123,200.9	101,568.8	3,122.4	762.0	1,119.3	-	400.0	-	2,199.4	12,201.4	1,827.8	26 - 30 persons	
31 - 50 คน	19	1,335,478.3	1,093,574.0	35,229.6	2,148.9	14,520.8	-	1,300.7	-	51,408.4	94,016.9	43,279.0	31 - 50 persons	
51 - 200 คน	22	2,762,571.0	2,180,319.6	100,856.9	178.1	22,609.1	58,325.3	6,229.6	5,832.0	158,373.4	159,968.3	69,878.7	51 - 200 persons	
มากกว่า 200 คน	7	3,256,812.8	2,366,063.7	133,818.5	-	67,023.6	31,325.4	4,720.2	-	74,086.5	207,260.6	372,514.3	More than 200 persons	

ที่มา : สำมะโนธุรกิจและอุตสาหกรรม พ.ศ.2555 : อุตสาหกรรมการผลิต จังหวัด สมุทรสงคราม สำนักงานสถิติแห่งชาติ กระทรวงเทคโนโลยีสารสนเทศและการสื่อสาร

Source : The 2012 Business and Industrial Census : Manufacturing Industry, Samut Songkram Province, National Statistical Office, Ministry of Information and Communication Technology.

ตาราง 12 รายรับทั้งสิ้นของสถานประกอบการอุตสาหกรรมการผลิตในปี 2554 จำแนกตามขนาดของสถานประกอบการ

TABLE 12 TOTAL RECEIPTS OF MANUFACTURING ESTABLISHMENTS IN 2011 BY SIZE OF ESTABLISHMENT

(พันบาท In Thousand Baht)

ขนาดของสถานประกอบการ Size of establishment	จำนวน สถานประกอบการ Number of establishments	รวม Total	มูลค่าขายผลผลิต Sales of goods produced	รายรับจาก การขายสินค้า ที่เข้ามาจำหน่าย ในสภาพเดิม Sales of goods purchased for resale	รายรับจากการ รับจ้างเหมาทำการ ผลิตสินค้า Receipts for contract and commission work	รายรับจากการให้ บริการ ป่ารุงรักษา ซ่อมแซมฯ Receipts for repair and installation work done for others	รายรับจากการ ให้เช่าที่ดิน Receipts for rent on land	รายรับจากการให้เช่า อาคาร อาคารพร้อมที่ดินฯลฯ Receipts for rent on building, vehicle, machinery and equipment	เงินปันผลรับ Dividend	ดอกเบี้ยรับ Interest	กำไรจากการ เปลี่ยนแปลง อัตราแลกเปลี่ยนฯ Gain from currency exchange	รายรับอื่น ๆ Other receipts	Total
รวม	854	11,356,791.9	11,140,117.0	51,657.5	51,984.8	12,332.6	420.0	968.8	6,558.3	7,266.6	7,098.9	78,387.5	Total
1 - 15 คน	778	1,363,870.7	1,301,874.1	9,943.3	12,351.5	289.5	180.0	397.9	295.5	1,555.6	-	36,983.2	1 - 15 persons
16 - 25 คน	22	628,769.0	625,894.0	-	-	1,404.0	-	-	134.0	42.9	474.6	819.5	16 - 25 persons
26 - 30 คน	6	158,869.1	158,502.6	-	-	-	-	-	-	6.5	360.0	-	26 - 30 persons
31 - 50 คน	19	1,864,146.4	1,847,727.8	-	-	-	-	-	-	971.6	383.3	15,063.6	31 - 50 persons
51 - 200 คน	22	3,588,982.0	3,556,363.7	7,450.0	771.0	1,273.1	240.0	571.0	6,128.8	370.0	3,644.2	12,170.3	51 - 200 persons
มากกว่า 200 คน	7	3,752,154.8	3,649,754.6	34,264.3	38,862.3	9,366.0	-	-	-	4,319.9	2,236.7	13,350.9	More than 200 persons

ที่มา : สำมะโนธุรกิจและอุตสาหกรรม พ.ศ.2555 : อุตสาหกรรมการผลิต จังหวัด สมุทรสงคราม สำนักงานสถิติแห่งชาติ กระทรวงเทคโนโลยีสารสนเทศและการสื่อสาร

Source : The 2012 Business and Industrial Census : Manufacturing Industry, Samut Songkram Province, National Statistical Office, Ministry of Information and Communication Technology.

ตาราง 13 มูลค่าตามบัญชีของสินทรัพย์ถาวรในปี 2554 จำแนกตามขนาดของสถานประกอบการ

TABLE 13 BOOK VALUE OF FIXED ASSETS IN 2011 BY SIZE OF ESTABLISHMENT

(พันบาท In Thousand Baht)

ขนาดของสถานประกอบการ Size of establishment	จำนวน สถาน- ประกอบการ Number of establish- ments	มูลค่าสินทรัพย์ต้นงวด Book value of fixed assets 1 Jan. 2011								มูลค่าสินทรัพย์ปลายงวด Book value of fixed assets 31 Dec. 2011								รวม Total
		รวม Total	ที่ดิน Land	อาคารและ สิ่งก่อสร้าง Building and construction	เครื่องจักร Machinery	ยานพาหนะ Vehicles	เครื่องใช้ สำนักงาน Office appliances	เครื่องมือ อื่นๆ Other tools	สินทรัพย์ ถาวรอื่น ๆ Other fixed assets	รวม Total	ที่ดิน Land	อาคารและ สิ่งก่อสร้าง Building and construction	เครื่องจักร Machinery	ยานพาหนะ Vehicles	เครื่องใช้ สำนักงาน Office appliances	เครื่องมือ อื่นๆ Other tools	สินทรัพย์ ถาวรอื่น ๆ Other fixed assets	
		รวม	854	4,287,480.2	1,458,954.7	1,156,160.7	1,060,721.1	355,257.7	68,657.7	170,162.3	17,566.0	4,216,989.3	1,488,296.0	1,131,714.1	977,715.5	348,732.1	80,895.9	
1 - 15 คน	778	1,412,045.2	758,647.6	320,403.9	110,549.0	183,288.1	10,682.1	28,083.3	391.2	1,372,269.2	774,618.9	303,625.0	94,273.0	161,951.5	10,162.6	27,253.0	385.3	1 - 15 persons
16 - 25 คน	22	259,524.6	73,877.0	51,261.0	72,303.4	22,128.7	3,596.5	36,058.1	300.0	246,821.5	73,942.1	49,951.7	65,784.0	19,031.7	3,441.1	34,371.0	300.0	16 - 25 persons
26 - 30 คน	6	75,314.5	30,781.2	30,439.3	5,351.7	6,797.3	1,465.7	479.2	-	75,039.9	30,781.2	29,691.6	6,183.3	6,589.5	1,331.5	462.8	-	26 - 30 persons
31 - 50 คน	19	254,785.0	100,427.2	46,008.3	60,199.8	27,528.7	6,599.2	14,021.8	-	268,219.8	102,256.7	49,601.9	65,869.8	30,372.4	6,277.4	13,841.7	-	31 - 50 persons
51 - 200 คน	22	925,825.0	301,920.3	274,902.0	207,093.4	78,806.8	32,127.3	23,641.9	7,333.3	914,808.6	296,538.2	272,569.0	189,528.1	89,447.0	37,123.9	28,662.9	939.5	51 - 200 persons
มากกว่า 200 คน	7	1,359,985.9	193,301.4	433,146.2	605,223.7	36,708.2	14,187.0	67,877.9	9,541.5	1,339,830.2	210,158.9	426,274.9	556,077.3	41,340.1	22,559.5	73,285.6	10,134.0	More than 200 persons

ที่มา : สำมะโนธุรกิจและอุตสาหกรรม พ.ศ.2555 : อุตสาหกรรมการผลิต จังหวัด สมุทรสงคราม สำนักงานสถิติแห่งชาติ กระทรวงเทคโนโลยีสารสนเทศและการสื่อสาร

Source : The 2012 Business and Industrial Census : Manufacturing Industry, Samut Songkram Province, National Statistical Office, Ministry of Information and Communication Technology.



ตาราง 14 มูลค่าสินทรัพย์ถาวรที่เปลี่ยนแปลงระหว่าง มกราคม - ธันวาคม 2554 จำแนกตามขนาดของสถานประกอบการ

TABLE 14 VALUE OF FIXED ASSETS CHANGED IN JANUARY - DECEMBER 2011 BY SIZE OF ESTABLISHMENT

(พันบาท In Thousand Baht)

ขนาดของสถานประกอบการ Size of establishment	จำนวน สถาน- ประกอบการ Number of establishments	รวม Total	มูลค่าสินทรัพย์ถาวรที่เปลี่ยนแปลง Change in value of fixed assets			
			มูลค่าสินทรัพย์ ถาวรที่ซื้อหรือ ผลิตขึ้นเอง Value of new or cost producing of fixed assets	มูลค่าสินทรัพย์ ถาวรที่ขาย Value of disposal of fixed assets	ค่าโอน กรรมสิทธิ์ Ownership transfer fee	
<b>รวม</b>	<b>854</b>	<b>435,002.4</b>	<b>258,665.6</b>	<b>176,336.9</b>	<b>-</b>	<b>Total</b>
1 - 15 คน	778	11,068.2	10,513.0	555.2	-	1 - 15 persons
16 - 25 คน	22	-	-	-	-	16 - 25 persons
26 - 30 คน	6	164.4	-	164.4	-	26 - 30 persons
31 - 50 คน	19	23,234.8	23,044.8	190.0	-	31 - 50 persons
51 - 200 คน	22	33,975.4	32,171.4	1,804.0	-	51 - 200 persons
มากกว่า 200 คน	7	366,559.8	192,936.4	173,623.4	-	More than 200 persons

ที่มา : สำมะโนธุรกิจและอุตสาหกรรม พ.ศ.2555 : อุตสาหกรรมการผลิต จังหวัด สมุทรสงคราม สำนักงานสถิติแห่งชาติ กระทรวงเทคโนโลยีสารสนเทศและการสื่อสาร

Source : The 2012 Business and Industrial Census : Manufacturing Industry, Samut Songkram Province, National Statistical Office, Ministry of Information and Communication Technology.

PART 2 OPERATION INFORMATION OF MANUFACTURING  
ESTABLISHMENTS BY DIVISION OF INDUSTRY

## LIST OF STATISTICAL TABLES

<b>PART 2</b>	<b>OPERATION INFORMATION OF MANUFACTURING ESTABLISHMENTS BY DIVISION OF INDUSTRY</b>
<b>TABLE 1</b>	SUMMARY OF BASIC STATISTICS FOR MANUFACTURING ESTABLISHMENTS IN 2011 BY DIVISION OF INDUSTRY
<b>TABLE 2</b>	VALUE OF GROSS OUTPUT OF MANUFACTURING ESTABLISHMENTS IN 2011 BY DIVISION OF INDUSTRY
<b>TABLE 3</b>	INTERMEDIATE CONSUMPTION OF MANUFACTURING ESTABLISHMENTS IN 2011 BY DIVISION OF INDUSTRY
<b>TABLE 4</b>	PERSONS ENGAGED IN MANUFACTURING ESTABLISHMENTS IN 2011 BY WORK STATUS, SEX AND DIVISION OF INDUSTRY
<b>TABLE 5</b>	LEASED EMPLOYEES IN MANUFACTURING ESTABLISHMENTS IN 2011 BY WORK STATUS, SEX AND DIVISION OF INDUSTRY
<b>TABLE 6</b>	NUMBER OF MANUFACTURING ESTABLISHMENTS BY WORKING DAYS PER WEEK, WORKING HOURS PER DAY OF EMPLOYEES AND DIVISION OF INDUSTRY
<b>TABLE 7</b>	NUMBER OF MANUFACTURING ESTABLISHMENTS BY WORKING DAY PER WEEK, WORKING HOURS PER DAY OF LEASED EMPLOYEES AND DIVISION OF INDUSTRY
<b>TABLE 8</b>	REMUNERATION IN 2011 BY DIVISION OF INDUSTRY
<b>TABLE 9</b>	VALUE OF STOCKS AT THE BEGINNING AND THE END OF 2011 BY DIVISION OF INDUSTRY
<b>TABLE 10</b>	CHANGE IN VALUE OF STOCKS IN 2011 BY DIVISION OF INDUSTRY
<b>TABLE 11</b>	TOTAL EXPENSES OF MANUFACTURING ESTABLISHMENTS IN 2011 BY DIVISION OF INDUSTRY
<b>TABLE 12</b>	TOTAL RECEIPTS OF MANUFACTURING ESTABLISHMENTS IN 2011 BY DIVISION OF INDUSTRY
<b>TABLE 13</b>	BOOK VALUE OF FIXED ASSETS IN 2011 BY DIVISION OF INDUSTRY
<b>TABLE 14</b>	VALUE OF FIXED ASSETS CHANGED IN JANUARY – DECEMBER 2011 BY DIVISION OF INDUSTRY

ตาราง 1 สถิติมูลฐานอุตสาหกรรมการผลิตในปี 2554 จำแนกตามหมวดย่อยอุตสาหกรรม

TABLE 1 SUMMARY OF BASIC STATISTICS FOR MANUFACTURING ESTABLISHMENTS IN 2011 BY DIVISION OF INDUSTRY

(พันบาท In Thousand Baht)

หมวดย่อยอุตสาหกรรม	จำนวน สถานประกอบการ Number of establishments	จำนวน คนทำงาน Number of persons engaged	ลูกจ้าง Employees		มูลค่าผลผลิต Value of gross output	ค่าใช้จ่าย ชั้นกลาง Intermediate consumption	มูลค่าเพิ่ม Value added	Division of industry
			จำนวน Number Number	ค่าตอบแทน แรงงาน Remuneration				
<b>รวม</b>	<b>854</b>	<b>9,554</b>	<b>8,157</b>	<b>868,118.8</b>	<b>11,246,981.4</b>	<b>8,627,864.2</b>	<b>2,619,117.2</b>	<b>Total</b>
10 การผลิตผลิตภัณฑ์อาหาร	479	6,424	5,553	513,367.2	6,990,828.5	5,318,351.7	1,672,476.9	Manufacture of food products
11 การผลิตเครื่องดื่ม	13	85	60	4,721.1	15,103.7	9,892.3	5,211.5	Manufacture of beverages
13 การผลิตสิ่งทอ	13	313	296	49,272.3	350,626.1	295,053.8	55,572.3	Manufacture of textiles
14 การผลิตเสื้อผ้าเครื่องแต่งกาย	85	150	29	1,760.9	22,372.5	12,945.1	9,427.3	Manufacture of wearing apparels
16 การผลิตไม้และผลิตภัณฑ์จากไม้และไม้ก๊อก (ยกเว้นเฟอร์นิเจอร์) การผลิตสิ่งของจากฟางและวัสดุถักสานอื่นๆ	27	258	216	20,020.0	240,526.6	149,727.4	90,799.2	Manufacture of wood and products of wood and cork (except furniture); manufacture of articles of straw and plaiting materials
17 การผลิตกระดาษและผลิตภัณฑ์กระดาษ	1	19	17	D	D	D	D	Manufacture of paper and paper products
18 การพิมพ์และการผลิตซ้ำสื่อบันทึกข้อมูล	10	26	14	1,176.0	10,040.0	6,472.7	3,567.3	Printing and reproduction of recorded media
20 การผลิตเคมีภัณฑ์และผลิตภัณฑ์เคมี และผลิตภัณฑ์จากพืชและสัตว์ที่ใช้รักษาโรค	3	33	27	D	D	D	D	Manufacture of chemicals and chemical products and botanical products
22 การผลิตผลิตภัณฑ์ยางและพลาสติก	4	768	766	143,938.8	1,832,351.6	1,450,942.8	381,408.8	Manufacture of rubber and plastic products
23 การผลิตผลิตภัณฑ์อื่นๆ ที่ทำจากแร่โลหะ	20	268	237	28,754.5	499,145.4	379,870.2	119,275.1	Manufacture of other non-metallic mineral products
24 การผลิตโลหะขั้นมูลฐาน	5	223	222	29,997.6	755,350.8	610,244.8	145,106.0	Manufacture of basic metals
25 การผลิตผลิตภัณฑ์โลหะประดิษฐ์ (ยกเว้นเครื่องจักรและอุปกรณ์)	70	473	379	35,811.1	290,762.9	222,503.1	68,259.9	Manufacture of fabricated metal products (excepts machinery and equipment)
28 การผลิตเครื่องจักรและเครื่องมือ ซึ่งมีได้จัดประเภทไว้ในที่อื่น	3	90	89	D	D	D	D	Manufacture of machinery and equipment, n.e.c
29 การผลิตยานยนต์ รถพ่วง และรถกึ่งพ่วง	9	111	100	10,029.8	58,171.2	39,202.2	18,969.0	Manufacture of motor vehicles, trailers and semi-trailers
30 การผลิตอุปกรณ์ขนส่งอื่นๆ	9	35	20	1,636.5	15,663.0	10,093.1	5,570.0	Manufacture of other transport equipment
31 การผลิตเฟอร์นิเจอร์	9	57	41	3,383.6	16,439.5	12,368.5	4,071.1	Manufacture of furniture
32 การผลิตผลิตภัณฑ์อื่นๆ	68	105	5	300.8	7,027.4	4,019.0	3,008.4	Other manufacturing
33 การซ่อมและการติดตั้งเครื่องจักรและอุปกรณ์	20	69	43	3,221.9	16,813.1	10,770.6	6,042.5	Repair and installation of machinery and equipment
38 การเก็บรวบรวมของเสีย การบำบัด และการกำจัดของเสีย รวมถึงการนำของเสียกลับมาใช้ใหม่	6	49	42	3,502.3	25,057.8	16,527.0	8,530.7	Waste collection, treatment and disposal activities; materials recovery

หมายเหตุ : (1) D หมายถึง ตัวเลขที่ไม่เปิดเผย

: (2) - หมายถึง ไม่มีข้อมูลหรือข้อมูลมีค่าเป็น 0 หรือมีข้อมูลจำนวนเล็กน้อย

Note : (1) D means disclosure prohibited.

: (2) - Nil or zero or negligible amount

ที่มา : สำมะโนธุรกิจและอุตสาหกรรม พ.ศ.2555 : อุตสาหกรรมการผลิต จังหวัด สมุทรสงคราม สำนักงานสถิติแห่งชาติ กระทรวงเทคโนโลยีสารสนเทศและการสื่อสาร

Source : The 2012 Business and Industrial Census : Manufacturing Industry, Samut Songkram Province, National Statistical Office, Ministry of Information and Communication Technology.

ตาราง 2 มูลค่าผลผลิตของสถานประกอบการอุตสาหกรรมการผลิตในปี 2554 จำแนกตามหมวดย่อยอุตสาหกรรม

TABLE 2 VALUE OF GROSS OUTPUT OF MANUFACTURING ESTABLISHMENTS IN 2011 BY DIVISION OF INDUSTRY

(พันบาท In Thousand Baht)

หมวดย่อยอุตสาหกรรม	จำนวน สถาน- ประกอบการ Number of establishments	รวม Total	มูลค่าขายผลผลิต Sales of goods produced	รายรับจาก การขายสินค้า ที่เข้ามาจำหน่าย ในสภาพเดิม Sales of goods purchased for resale	รายรับจากการ รับจ้างเหมาทำการ ผลิตสินค้า Receipts for contract and commission work	รายรับจากการ ให้บริการ บำรุงรักษา ซ่อมแซมและติดตั้ง ให้แก่สถาน ประกอบการอื่น Receipts for repair and installation work etc.	รายรับจากการ ให้เช่าอาคาร ฯลฯ และรายรับอื่น ๆ Receipts for rent on building etc. and other receipts	ส่วนเปลี่ยนแปลง มูลค่าสินค้าคงเหลือ Change in value of stocks of goods	Division of industry
<b>รวม</b>	<b>854</b>	<b>11,246,981.4</b>	<b>11,140,117.0</b>	<b>51,657.5</b>	<b>51,984.8</b>	<b>12,332.6</b>	<b>79,356.3</b>	<b>-88,466.8</b>	<b>Total</b>
10 การผลิตผลิตภัณฑ์อาหาร	479	6,990,828.5	7,038,193.0	5,142.5	11,971.0	9,655.5	70,256.3	-144,389.8	Manufacture of food products
11 การผลิตเครื่องดื่ม	13	15,103.7	15,119.1	-	-	-	-	-15.4	Manufacture of beverages
13 การผลิตสิ่งทอ	13	350,626.1	342,511.1	-	45.0	-	-	8,070.0	Manufacture of textiles
14 การผลิตเสื้อผ้าเครื่องแต่งกาย	85	22,372.5	22,406.8	-	-	-	-	-34.3	Manufacture of wearing apparels
16 การผลิตไม้และผลิตภัณฑ์จากไม้และไม้ก๊อก (ยกเว้นเฟอร์นิเจอร์) การผลิตสิ่งของจากฟางและวัสดุถักสานอื่นๆ	27	240,526.6	226,982.9	5,962.2	-	-	-	7,581.5	Manufacture of wood and products of wood and cork (except furniture); manufacture of articles of straw and plaiting materials
17 การผลิตกระดาษและผลิตภัณฑ์กระดาษ	1	D	D	-	-	-	-	D	Manufacture of paper and paper products
18 การพิมพ์และการผลิตซ้ำสื่อบันทึกข้อมูล	10	10,040.0	10,040.0	-	-	-	-	-	Printing and reproduction of recorded media
20 การผลิตเคมีภัณฑ์และผลิตภัณฑ์เคมี	3	D	D	D	-	-	-	D	Manufacture of chemicals and chemical products
22 การผลิตผลิตภัณฑ์ยางและพลาสติก	4	1,832,351.6	1,751,488.6	32,327.3	38,862.3	-	927.4	8,746.0	Manufacture of rubber and plastic products
23 การผลิตผลิตภัณฑ์อื่นๆ ที่ทำจากแร่โลหะ	20	499,145.4	484,175.8	20.0	-	1,404.0	1,742.8	11,802.9	Manufacture of other non-metallic mineral products
24 การผลิตโลหะขั้นมูลฐาน	5	755,350.8	734,202.8	-	-	-	3,798.9	17,349.1	Manufacture of basic metals
25 การผลิตผลิตภัณฑ์โลหะประดิษฐ์ (ยกเว้นเครื่องจักรและอุปกรณ์)	70	290,762.9	276,971.9	6,390.0	701.5	-	2,447.0	4,252.5	Manufacture of fabricated metal products (excepts machinery and equipment)
28 การผลิตเครื่องจักรและเครื่องมือ ซึ่งมีได้จัดประเภทไว้ในที่อื่น	3	D	D	-	-	-	D	D	Manufacture of machinery and equipment, n.e.c
29 การผลิตยานยนต์ รถพ่วง และรถกึ่งพ่วง	9	58,171.2	53,736.2	-	275.0	1,273.1	40.0	2,846.9	Manufacture of motor vehicles, trailers and semi-trailers
30 การผลิตอุปกรณ์ขนส่งอื่นๆ	9	15,663.0	15,494.0	79.5	130.0	-	-	-40.5	Manufacture of other transport equipment
31 การผลิตเฟอร์นิเจอร์	9	16,439.5	17,796.0	1,358.0	-	-	-	-2,714.5	Manufacture of furniture
32 การผลิตผลิตภัณฑ์อื่นๆ	68	7,027.4	7,019.0	-	-	-	-	8.4	Other manufacturing
33 การซ่อมและการติดตั้งเครื่องจักรและอุปกรณ์	20	16,813.1	16,661.9	180.0	-	-	-	-28.8	Repair and installation of machinery and equipment
38 การเก็บรวบรวมของเสีย การบำบัด และการกำจัดของเสีย รวมถึงการนำของเสียกลับมาใช้ใหม่	6	25,057.8	25,243.7	-	-	-	-	-186.0	Waste collection, treatment and disposal activities; materials recovery

หมายเหตุ : (1) D หมายถึง ตัวเลขที่ไม่เปิดเผย

: (2) - หมายถึง ไม่มีข้อมูลหรือข้อมูลมีค่าเป็น 0 หรือมีข้อมูลจำนวนเล็กน้อย

Note : (1) D means disclosure prohibited.

: (2) - Nil or zero or negligible amount

ที่มา : สำมะโนธุรกิจและอุตสาหกรรม พ.ศ.2555 : อุตสาหกรรมการผลิต จังหวัด สมุทรสงคราม สำนักงานสถิติแห่งชาติ กระทรวงเทคโนโลยีสารสนเทศและการสื่อสาร

Source : The 2012 Business and Industrial Census : Manufacturing Industry, Samut Songkram Province, National Statistical Office, Ministry of Information and Communication Technology

ตาราง 3 ค่าใช้จ่ายขั้นกลางของสถานประกอบการอุตสาหกรรมการผลิตในปี 2554 จำแนกตามหมวดย่อยอุตสาหกรรม

TABLE 3 INTERMEDIATE CONSUMPTION OF MANUFACTURING ESTABLISHMENTS IN 2011 BY DIVISION OF INDUSTRY

(พันบาท In Thousand Baht)

หมวดย่อยอุตสาหกรรม	จำนวน สถาน- ประกอบการ Number of establishments	รวม Total	ค่าซื้อวัตถุดิบ และวัสดุประกอบฯ ที่ใช้ในการผลิต Purchase of materials and components	ค่าซื้อเพลิง และค่าไฟฟ้า ที่ใช้ในการผลิต Cost of fuels, cost of electricity used in production	ค่าติดตั้งซ่อมแซมและ บำรุงรักษาสินค้า ที่จำหน่ายให้ลูกค้า Cost of repair and maintenance sales of goods of purchase	ค่าติดตั้งซ่อมแซมและ บำรุงรักษาเครื่องจักร เครื่องมือ Cost of repair and maintenance of machinery and equipment	ค่าซื้อสินค้า ที่ซื้อมาจำหน่าย ในสภาพเดิม Purchase of goods for resale	ค่าจ้างเหมาจ่ายให้ สถานประกอบการ อื่นผลิตสินค้าให้ Cost of contract and commission work	ค่าธรรมเนียมที่จ่าย สำหรับ ลูกจ้างเช่า Fees paid for leased employees	ค่าใช้จ่ายอื่น ๆ Other expenses	ส่วนเปลี่ยนแปลง มูลค่าวัตถุดิบและ วัสดุประกอบฯ คงเหลือ Change in value of stocks of materials and components	Division of industry
<b>รวม</b>	<b>854</b>	<b>8,627,864.3</b>	<b>6,881,832.1</b>	<b>352,497.8</b>	<b>3,984.5</b>	<b>117,956.6</b>	<b>94,090.7</b>	<b>13,428.5</b>	<b>5,832.0</b>	<b>1,276,843.1</b>	<b>118,601.1</b>	<b>Total</b>
10 การผลิตผลิตภัณฑ์อาหาร	479	5,318,351.7	4,469,072.0	217,068.2	1,087.2	46,096.2	56,356.0	2,970.0	5,832.0	631,388.5	111,518.3	Manufacture of food products
11 การผลิตเครื่องดื่ม	13	9,892.3	5,620.0	1,930.1	4.6	243.0	-	-	-	2,253.5	158.9	Manufacture of beverages
13 การผลิตสิ่งทอ	13	295,053.9	275,221.9	21,790.7	-	1,163.9	-	-	-	4,479.6	7,602.2	Manufacture of textiles
14 การผลิตเสื้อผ้าเครื่องแต่งกาย	85	12,945.1	8,358.2	650.8	-	284.0	-	-	-	3,674.8	22.7	Manufacture of wearing apparels
16 การผลิตไม้และผลิตภัณฑ์จากไม้และไม้ก๊อก (ยกเว้นเฟอร์นิเจอร์) การผลิตสิ่งของจากฟางและวัสดุสานอื่น ๆ	27	149,727.4	124,073.3	7,380.0	154.1	1,333.4	1,825.0	-	-	11,845.3	-3,116.3	Manufacture of wood and products of wood and cork (except furniture); manufacture of articles of straw and plaiting materials
17 การผลิตกระดาษและผลิตภัณฑ์กระดาษ	1	D	D	D	-	D	-	-	-	D	D	Manufacture of paper and paper products
18 การพิมพ์และการผลิตซ้ำสื่อบันทึกข้อมูล	10	6,472.7	4,950.0	251.2	-	48.8	-	-	-	1,200.8	-21.8	Printing and reproduction of recorded media
20 การผลิตเคมีภัณฑ์และผลิตภัณฑ์เคมี	3	D	D	D	D	D	D	-	-	D	D	Manufacture of chemicals and chemical products
22 การผลิตผลิตภัณฑ์ยางและพลาสติก	4	1,450,942.8	866,468.7	51,254.1	-	46,794.4	29,388.5	2,500.2	-	465,142.7	10,605.8	Manufacture of rubber and plastic products
23 การผลิตผลิตภัณฑ์อื่นๆ ที่ทำจากแร่โลหะ	20	379,870.2	346,324.8	11,396.2	-	3,284.4	10.0	-	-	25,231.7	6,376.8	Manufacture of other non-metallic mineral products
24 การผลิตโลหะขั้นมูลฐาน	5	610,244.8	512,410.6	26,013.3	-	11,122.1	-	6,229.6	-	70,832.6	16,363.4	Manufacture of basic metals
25 การผลิตผลิตภัณฑ์โลหะประดิษฐ์ (ยกเว้นเครื่องจักรและอุปกรณ์)	70	222,503.1	152,434.9	6,760.8	2,324.9	5,401.1	5,325.3	1,700.7	-	29,335.7	-19,219.7	Manufacture of fabricated metal products (excepts machinery and equipment)
28 การผลิตเครื่องจักรและเครื่องมือ ซึ่งไม่ได้จัดประเภทไว้ในที่อื่น	3	D	D	D	-	D	-	-	-	D	D	Manufacture of machinery and equipment, n.e.c
29 การผลิตยานยนต์ รถพ่วง และรถกึ่งพ่วง	9	39,202.3	26,654.2	1,119.3	7.0	428.3	-	-	-	10,747.6	-245.8	Manufacture of motor vehicles, trailers and semi-trailers
30 การผลิตอุปกรณ์ขนส่งอื่นๆ	9	10,093.1	5,890.5	2,159.7	306.0	70.0	60.0	-	-	1,706.6	99.8	Manufacture of other transport equipment
31 การผลิตเฟอร์นิเจอร์	9	12,368.5	9,596.0	231.6	32.9	163.0	784.0	28.0	-	1,424.4	-108.6	Manufacture of furniture
32 การผลิตผลิตภัณฑ์อื่นๆ	68	4,019.0	3,050.9	174.6	3.3	22.3	-	-	-	724.7	-43.2	Other manufacturing
33 การซ่อมและการติดตั้งเครื่องจักรและอุปกรณ์	20	10,770.6	6,514.2	1,368.9	59.5	891.0	162.0	-	-	1,597.8	-177.1	Repair and installation of machinery and equipment
38 การเก็บรวบรวมของเสีย การบำบัด และการกำจัดของเสีย รวมถึงการนำของเสียกลับมาใช้ใหม่	6	16,527.0	11,580.1	1,474.0	-	542.8	-	-	-	2,845.3	-84.9	Waste collection, treatment and disposal activities; materials recovery

หมายเหตุ : (1) D หมายถึง ตัวเลขที่ไม่เปิดเผย

: (2) - หมายถึง ไม่มีข้อมูลหรือข้อมูลมีค่าเป็น 0 หรือมีข้อมูลจำนวนเล็กน้อย

Note : (1) D means disclosure prohibited.

: (2) - Nil or zero or negligible amount

ที่มา : สำนักธุรกิจและอุตสาหกรรม พ.ศ.2555 : อุตสาหกรรมการผลิต จังหวัด สมุทรสงคราม สำนักงานสถิติแห่งชาติ กระทรวงเทคโนโลยีสารสนเทศและการสื่อสาร

Source : The 2012 Business and Industrial Census : Manufacturing Industry, Samut Songkram Province, National Statistical Office, Ministry of Information and Communication Technology.

ตาราง 4 คนทำงานในสถานประกอบการอุตสาหกรรมการผลิตในปี 2554 จำแนกตามสถานภาพการทำงาน เพศ และหมวดย่อยอุตสาหกรรม

TABLE 4 PERSONS ENGAGED IN MANUFACTURING ESTABLISHMENTS IN 2011 BY WORK STATUS, SEX AND DIVISION OF INDUSTRY

หมวดย่อยอุตสาหกรรม	จำนวน สถาน- ประกอบการ Number of establishments	รวม Total						คนทำงานโดยไม่ได้รับค่าจ้าง/ เงินเดือน Unpaid workers									ลูกจ้างในกรรมวิธีการผลิต Operatives									ลูกจ้างอื่น ๆ Other employees			Division of industry
		รวม Total	ชาย Male	หญิง Female	รวม Total	ชาย Male	หญิง Female	รวม Total			ผู้ปฏิบัติงานมีฝีมือ Skill labour			ผู้ปฏิบัติงานไม่มีฝีมือ Unskill labour			รวม Total	ชาย Male	หญิง Female										
								รวม Total	ชาย Male	หญิง Female	รวม Total	ชาย Male	หญิง Female	รวม Total	ชาย Male	หญิง Female													
																				รวม Total	ชาย Male	หญิง Female							
<b>รวม</b>	<b>854</b>	<b>9,554</b>	<b>4,618</b>	<b>4,936</b>	<b>1,397</b>	<b>679</b>	<b>718</b>	<b>7,372</b>	<b>3,637</b>	<b>3,735</b>	<b>3,556</b>	<b>1,832</b>	<b>1,724</b>	<b>3,816</b>	<b>1,805</b>	<b>2,011</b>	<b>785</b>	<b>302</b>	<b>484</b>	<b>Total</b>									
10 การผลิตผลิตภัณฑ์อาหาร	479	6,424	2,670	3,753	871	436	435	5,002	2,039	2,963	1,969	715	1,254	3,034	1,324	1,709	551	195	355	Manufacture of food products									
11 การผลิตเครื่องดื่ม	13	85	52	32	25	12	13	60	40	19	25	14	11	35	26	9	-	-	-	Manufacture of beverages									
13 การผลิตสิ่งทอ	13	313	153	160	17	8	9	296	145	151	35	16	19	261	129	132	-	-	-	Manufacture of textiles									
14 การผลิตเสื้อผ้าเครื่องแต่งกาย	85	150	25	124	121	18	102	25	7	18	3	-	3	22	7	15	4	-	4	Manufacture of wearing apparels									
16 การผลิตไม้และผลิตภัณฑ์จากไม้และไม้ก๊อก (ยกเว้นเฟอร์นิเจอร์) การผลิตสิ่งของจากฟางและวัสดุถักสานอื่นๆ	27	258	177	81	42	20	22	190	142	48	144	108	36	46	34	12	26	15	11	Manufacture of wood and products of wood and cork (except furniture); manufacture of articles of straw and plaiting materials									
17 การผลิตกระดาษและผลิตภัณฑ์กระดาษ	1	D	D	D	D	D	D	D	D	D	D	D	-	D	D	D	-	-	-	Manufacture of paper and paper products									
18 การพิมพ์และการผลิตสำเนาบันทึกข้อมูล	10	26	20	6	12	10	2	14	10	4	6	2	4	8	8	-	-	-	-	Printing and reproduction of recorded media									
20 การผลิตเคมีภัณฑ์และผลิตภัณฑ์เคมี	3	D	D	D	D	D	D	D	D	D	D	D	-	-	-	D	-	D	-	Manufacture of chemicals and chemical products									
22 การผลิตผลิตภัณฑ์ยางและพลาสติก	4	768	476	292	2	2	-	730	447	283	662	401	261	68	46	22	36	27	9	Manufacture of rubber and plastic products									
23 การผลิตผลิตภัณฑ์อื่นๆ ที่ทำจากแร่โลหะ	20	268	164	105	31	16	16	214	131	83	127	58	70	87	74	13	23	17	6	Manufacture of other non-metallic mineral products									
24 การผลิตโลหะขั้นมูลฐาน	5	223	144	79	1	-	1	173	135	38	66	64	2	107	71	36	49	9	40	Manufacture of basic metals									
25 การผลิตผลิตภัณฑ์โลหะประดิษฐ์ (ยกเว้นเครื่องจักรและอุปกรณ์)	70	473	364	108	94	76	18	335	270	65	269	244	25	66	26	40	44	19	25	Manufacture of fabricated metal products (excepts machinery and equipment)									
28 การผลิตเครื่องจักรและเครื่องมือ ซึ่งมิได้จัดประเภทไว้ในที่อื่น	3	D	D	D	D	D	-	D	D	D	D	D	D	D	D	-	D	D	D	Manufacture of machinery and equipment, n.e.c									
29 การผลิตยานยนต์ รถพ่วง และรถกึ่งพ่วง	9	111	79	32	10	7	4	68	58	10	43	43	-	25	15	10	32	14	18	Manufacture of motor vehicles, trailers and semi-trailers									
30 การผลิตอุปกรณ์ขนส่งอื่นๆ	9	35	28	7	15	11	4	20	17	3	14	11	3	6	6	-	-	-	-	Manufacture of other transport equipment									
31 การผลิตเฟอร์นิเจอร์	9	57	38	19	15	9	6	41	29	13	40	29	11	1	-	1	-	-	-	Manufacture of furniture									
32 การผลิตผลิตภัณฑ์อื่นๆ	68	105	26	78	99	24	75	5	3	3	5	3	3	-	-	-	-	-	-	Other manufacturing									
33 การซ่อมและการติดตั้งเครื่องจักรและอุปกรณ์	20	69	61	8	26	24	2	38	35	3	33	31	2	5	4	1	5	2	3	Repair and installation of machinery and equipment									
38 การเก็บรวบรวมของเสีย การบำบัด และการกำจัดของเสีย รวมถึงการนำของเสียกลับมาใช้ใหม่	6	49	36	13	7	2	5	40	34	6	15	11	4	25	23	2	2	-	2	Waste collection, treatment and disposal activities; materials recovery									

หมายเหตุ : (1) D หมายถึง ตัวเลขที่ไม่เปิดเผย

: (2) - หมายถึง ไม่มีข้อมูลหรือข้อมูลมีค่าเป็น 0 หรือมีข้อมูลจำนวนเล็กน้อย

Note : (1) D means disclosure prohibited.

: (2) - Nail or zero or negligible amount

ที่มา : สำนักธุรกิจและอุตสาหกรรม พ.ศ.2555 : อุตสาหกรรมการผลิต จังหวัด สมุทรสงคราม สำนักงานสถิติแห่งชาติ กระทรวงเทคโนโลยีสารสนเทศและการสื่อสาร

Source : The 2012 Business and Industrial Census : Manufacturing Industry, Samut Songkram Province, National Statistical Office, Ministry of Information and Communication Technology .

ตาราง 5 ลูกจ้างเช่า/แรงงานเช่าในสถานประกอบการอุตสาหกรรมการผลิตในปี 2554 จำแนกตามสถานภาพการทำงาน เพศ และหมวดย่อยอุตสาหกรรม

TABLE 5 LEASED EMPLOYEES IN MANUFACTURING ESTABLISHMENTS IN 2011 BY WORK STATUS, SEX AND DIVISION OF INDUSTRY

หมวดย่อยอุตสาหกรรม	จำนวน สถาน- ประกอบการ Number of establishments	ลูกจ้างเช่า/แรงงาน Leased employees														Division of industry
		ไม่มีลูกจ้างเช่า				มีลูกจ้างเช่า				ลูกจ้างในกรรมวิธีการผลิต Operatives						
		No		Yes		รวม		ผู้ปฏิบัติงานมีฝีมือ			ผู้ปฏิบัติงานไม่มีฝีมือ					
		จำนวน	ร้อยละ	จำนวน	ร้อยละ	รวม	ชาย	หญิง	รวม	ชาย	หญิง	รวม	ชาย	หญิง		
Number	%	Number	%	Total	Male	Female	Total	Male	Female	Total	Male	Female				
<b>รวม</b>	<b>854</b>	<b>853</b>	<b>99.9</b>	<b>1</b>	<b>0.1</b>	<b>60</b>	<b>39</b>	<b>21</b>	-	-	-	<b>60</b>	<b>39</b>	<b>21</b>	<b>Total</b>	
10 การผลิตผลิตภัณฑ์อาหาร	479	478	99.8	1	0.2	60	39	21	-	-	-	60	39	21	Manufacture of food products	
11 การผลิตเครื่องดื่ม	13	13	100.0	-	-	-	-	-	-	-	-	-	-	-	Manufacture of beverages	
13 การผลิตสิ่งทอ	13	13	100.0	-	-	-	-	-	-	-	-	-	-	-	Manufacture of textiles	
14 การผลิตเสื้อผ้าเครื่องแต่งกาย	85	85	100.0	-	-	-	-	-	-	-	-	-	-	-	Manufacture of wearing apparels	
16 การผลิตไม้และผลิตภัณฑ์จากไม้และไม้ก๊อก (ยกเว้นเฟอร์นิเจอร์) การผลิตสิ่งของจากฟางและวัสดุผักสานอื่นๆ	27	27	100.0	-	-	-	-	-	-	-	-	-	-	-	Manufacture of wood and products of wood and cork (except furniture); manufacture of articles of straw and plaiting materials	
17 การผลิตกระดาษและผลิตภัณฑ์กระดาษ	1	D	D	-	-	-	-	-	-	-	-	-	-	-	Manufacture of paper and paper products	
18 การพิมพ์และการผลิตซ้ำสื่อบันทึกข้อมูล	10	10	100.0	-	-	-	-	-	-	-	-	-	-	-	Printing and reproduction of recorded media	
20 การผลิตเคมีภัณฑ์และผลิตภัณฑ์เคมี	3	D	D	-	-	-	-	-	-	-	-	-	-	-	Manufacture of chemicals and chemical products	
22 การผลิตผลิตภัณฑ์ยางและพลาสติก	4	4	100.0	-	-	-	-	-	-	-	-	-	-	-	Manufacture of rubber and plastic products	
23 การผลิตผลิตภัณฑ์อื่นๆ ที่ทำจากแร่โลหะ	20	20	100.0	-	-	-	-	-	-	-	-	-	-	-	Manufacture of other non-metallic mineral products	
24 การผลิตโลหะขั้นมูลฐาน	5	5	100.0	-	-	-	-	-	-	-	-	-	-	-	Manufacture of basic metals	
25 การผลิตผลิตภัณฑ์โลหะประดิษฐ์ (ยกเว้นเครื่องจักรและอุปกรณ์)	70	70	100.0	-	-	-	-	-	-	-	-	-	-	-	Manufacture of fabricated metal products (excepts machinery and equipment)	
28 การผลิตเครื่องจักรและเครื่องมือ ซึ่งมิได้จัดประเภทไว้ในที่อื่น	3	D	D	-	-	-	-	-	-	-	-	-	-	-	Manufacture of machinery and equipment, n.e.c	
29 การผลิตยานยนต์ รถพ่วง และรถกึ่งพ่วง	9	9	100.0	-	-	-	-	-	-	-	-	-	-	-	Manufacture of motor vehicles, trailers and semi-trailers	
30 การผลิตอุปกรณ์ขนส่งอื่นๆ	9	9	100.0	-	-	-	-	-	-	-	-	-	-	-	Manufacture of other transport equipment	
31 การผลิตเฟอร์นิเจอร์	9	9	100.0	-	-	-	-	-	-	-	-	-	-	-	Manufacture of furniture	
32 การผลิตผลิตภัณฑ์อื่นๆ	68	68	100.0	-	-	-	-	-	-	-	-	-	-	-	Other manufacturing	
33 การซ่อมและการติดตั้งเครื่องจักรและอุปกรณ์	20	20	100.0	-	-	-	-	-	-	-	-	-	-	-	Repair and installation of machinery and equipment	
38 การเก็บรวบรวมของเสีย การบำบัด และการกำจัดของเสีย รวมถึงการนำของเสียกลับมาใช้ใหม่	6	6	100.0	-	-	-	-	-	-	-	-	-	-	-	Waste collection, treatment and disposal activities; materials recovery	

หมายเหตุ : (1) D หมายถึง ตัวเลขที่ไม่เปิดเผย

: (2) - หมายถึง ไม่มีข้อมูลหรือข้อมูลมีค่าเป็น 0 หรือมีข้อมูลจำนวนเล็กน้อย

Note : (1) D means disclosure prohibited.

: (2) - Nil or zero or negligible amount

ที่มา : สำนักธุรกิจและอุตสาหกรรม พ.ศ.2555 : อุตสาหกรรมการผลิต จังหวัด สมุทรสงคราม สำนักงานสถิติแห่งชาติ กระทรวงเทคโนโลยีสารสนเทศและการสื่อสาร

Source : The 2012 Business and Industrial Census : Manufacturing Industry, Samut Songkram Province, National Statistical Office, Ministry of Information and Communication Technology.



ตาราง 6 จำนวนสถานประกอบการอุตสาหกรรมการผลิต จำแนกตามจำนวนวันทำงานต่อสัปดาห์ จำนวนชั่วโมงทำงานเฉลี่ยต่อวันของลูกจ้าง และหมวดย่อยอุตสาหกรรม

TABLE 6 NUMBER OF MANUFACTURING ESTABLISHMENTS BY WORKING DAYS PER WEEK, WORKING HOURS PER DAY OF EMPLOYEES AND DIVISION OF INDUSTRY

หมวดย่อยอุตสาหกรรม	จำนวนสถานประกอบการ Number of establishments	คนทำงานโดยไม่ได้รับค่าจ้าง/เงินเดือน Unpaid workers						ลูกจ้างในกรรมวิธีการผลิต Operatives						ลูกจ้างอื่น ๆ Other employees						Division of industry
		จำนวนวันทำงานต่อสัปดาห์			จำนวนชั่วโมงทำงานเฉลี่ยต่อวัน			จำนวนวันทำงานต่อสัปดาห์			จำนวนชั่วโมงทำงานเฉลี่ยต่อวัน			จำนวนวันทำงานต่อสัปดาห์			จำนวนชั่วโมงทำงานเฉลี่ยต่อวัน			
		Number of working days per week			Number of working hours per day			Number of working days per week			Number of working hours per day			Number of working days per week			Number of working hours per day			
		< 5	6	7	< 8	8 - 10	11 - 12	< 5	6	7	< 8	8 - 10	11 - 12	< 5	6	7	< 8	8 - 10	11 - 12	
<b>รวม</b>	<b>854</b>	<b>125</b>	<b>312</b>	<b>338</b>	<b>243</b>	<b>494</b>	<b>39</b>	<b>70</b>	<b>291</b>	<b>140</b>	<b>100</b>	<b>382</b>	<b>17</b>	<b>5</b>	<b>57</b>	<b>8</b>	<b>1</b>	<b>66</b>	<b>3</b>	<b>Total</b>
10 การผลิตผลิตภัณฑ์อาหาร	479	83	157	195	170	249	16	58	164	121	90	242	8	-	29	3	-	32	-	- Manufacture of food products
11 การผลิตเครื่องดื่ม	13	3	7	3	3	9	-	-	6	4	1	9	-	-	-	-	-	-	-	- Manufacture of beverages
13 การผลิตสิ่งทอ	13	2	8	1	1	10	-	1	9	-	-	9	1	-	-	-	-	-	-	- Manufacture of textiles
14 การผลิตเสื้อผ้าเครื่องแต่งกาย	85	15	38	32	15	62	8	-	2	-	-	2	-	4	-	-	-	4	-	- Manufacture of wearing apparels
16 การผลิตไม้และผลิตภัณฑ์จากไม้และไม้ก๊อก (ยกเว้นเฟอร์นิเจอร์) การผลิตสิ่งของจากฟางและวัสดุถักสานอื่นๆ	27	3	11	10	7	17	-	3	12	3	2	16	-	-	4	-	1	3	-	- Manufacture of wood and products of wood and cork (except furniture); manufacture of articles of straw and plaiting materials
17 การผลิตกระดาษและผลิตภัณฑ์กระดาษ	1	-	D	-	-	D	-	-	D	-	-	D	-	-	-	-	-	-	-	- Manufacture of paper and paper products
18 การพิมพ์และการผลิตซ้ำสิ่งบันทึกข้อมูล	10	-	8	2	-	10	-	-	4	-	-	4	-	-	-	-	-	-	-	- Printing and reproduction of recorded media
20 การผลิตเคมีภัณฑ์และผลิตภัณฑ์เคมี	3	D	D	-	-	D	D	-	D	-	-	D	-	-	D	-	-	-	D	- Manufacture of chemicals and chemical products
22 การผลิตผลิตภัณฑ์ยางและพลาสติก	4	2	-	-	-	2	-	-	2	-	-	2	-	-	2	-	-	2	-	- Manufacture of rubber and plastic products
23 การผลิตผลิตภัณฑ์อื่นๆ ที่ทำจากแร่โลหะ	20	1	7	7	3	10	2	2	12	3	-	16	1	-	3	1	-	4	-	- Manufacture of other non-metallic mineral products
24 การผลิตโลหะขั้นมูลฐาน	5	-	1	-	-	1	-	-	4	1	-	5	-	-	4	1	-	5	-	- Manufacture of basic metals
25 การผลิตผลิตภัณฑ์โลหะประดิษฐ์ (ยกเว้นเครื่องจักรและอุปกรณ์)	70	5	41	15	-	57	4	1	37	7	-	40	5	-	8	3	-	8	3	- Manufacture of fabricated metal products (excepts machinery and equipment)
28 การผลิตเครื่องจักรและเครื่องมือ ซึ่งมีได้จัดประเภทไว้ในที่อื่น	3	-	-	D	-	D	-	-	D	-	-	D	-	-	D	-	-	D	-	- Manufacture of machinery and equipment, n.e.c
29 การผลิตยานยนต์ รถพ่วง และรถกึ่งพ่วง	9	-	5	2	1	4	1	-	5	-	-	4	1	-	2	-	-	2	-	- Manufacture of motor vehicles, trailers and semi-trailers
30 การผลิตอุปกรณ์ขนส่งอื่นๆ	9	-	7	3	2	7	-	-	5	-	1	4	-	-	-	-	-	-	-	- Manufacture of other transport equipment
31 การผลิตเฟอร์นิเจอร์	9	3	2	4	3	6	-	3	6	-	4	5	-	-	-	-	-	-	-	- Manufacture of furniture
32 การผลิตผลิตภัณฑ์อื่นๆ	68	4	4	60	36	26	6	1	4	-	1	4	-	-	-	-	-	-	-	- Other manufacturing
33 การซ่อมและการติดตั้งเครื่องจักรและอุปกรณ์	20	2	13	2	1	16	-	1	11	-	-	12	-	1	2	-	-	3	-	- Repair and installation of machinery and equipment
38 การเก็บรวบรวมของเสีย การบำบัด และการกำจัดของเสีย รวมถึงการนำของเสียกลับมาใช้ใหม่	6	1	1	2	-	3	1	1	3	-	-	3	1	-	1	-	-	1	-	- Waste collection, treatment and disposal activities; materials recovery

หมายเหตุ : (1) D หมายถึง ตัวเลขที่ไม่เปิดเผย

: (2) - หมายถึง ไม่มีข้อมูลหรือข้อมูลมีค่าเป็น 0 หรือมีข้อมูลจำนวนเล็กน้อย

Note : (1) D means disclosure prohibited.

: (2) - Nil or zero or negligible amount

ที่มา : สำนักธุรกิจและอุตสาหกรรม พ.ศ.2555 : อุตสาหกรรมการผลิต จังหวัด สมุทรสงคราม สำนักงานสถิติแห่งชาติ กระทรวงเทคโนโลยีสารสนเทศและการสื่อสาร

Source : The 2012 Business and Industrial Census : Manufacturing Industry, Samut Songkram Province, National Statistical Office, Ministry of Information and Communication Technology.

ตาราง 7 จำนวนสถานประกอบการอุตสาหกรรมการผลิต จำแนกตามจำนวนวันทำงานต่อสัปดาห์ จำนวนชั่วโมงทำงานเฉลี่ยต่อวันของลูกจ้างเช่า และหมวดย่อยอุตสาหกรรม

TABLE 7 NUMBER OF MANUFACTURING ESTABLISHMENTS BY WORKING DAYS PER WEEK, WORKING HOURS PER DAY OF LEASED EMPLOYEES AND DIVISION OF INDUSTRY

หมวดย่อยอุตสาหกรรม	จำนวน สถาน ประกอบการ Number of establishments	ลูกจ้างเช่าในกรรมวิธีการผลิต Leased employees of operatives							Division of industry
		จำนวนวันทำงานต่อสัปดาห์ Number of working days per week			จำนวนชั่วโมงทำงานเฉลี่ยต่อวัน Number of working hours per day				
		< 5	6	7	< 8	8 - 10	11 - 12	> 12	
<b>รวม</b>	<b>854</b>	-	<b>1</b>	-	-	<b>1</b>	-	-	<b>Total</b>
10 การผลิตผลิตภัณฑ์อาหาร	479	-	1	-	-	1	-	-	Manufacture of food products
11 การผลิตเครื่องดื่ม	13	-	-	-	-	-	-	-	Manufacture of beverages
13 การผลิตสิ่งทอ	13	-	-	-	-	-	-	-	Manufacture of textiles
14 การผลิตเสื้อผ้าเครื่องแต่งกาย	85	-	-	-	-	-	-	-	Manufacture of wearing apparels
16 การผลิตไม้และผลิตภัณฑ์จากไม้และไม้ก๊อก (ยกเว้นเฟอร์นิเจอร์) การผลิตสิ่งของจากฟางและวัสดุอีกสานอื่นๆ	27	-	-	-	-	-	-	-	Manufacture of wood and products of wood and cork (except furniture); manufacture of articles of straw and plaiting materials
17 การผลิตกระดาษและผลิตภัณฑ์กระดาษ	1	-	-	-	-	-	-	-	Manufacture of paper and paper products
18 การพิมพ์และการผลิตซ้ำสื่อบันทึกข้อมูล	10	-	-	-	-	-	-	-	Printing and reproduction of recorded media
20 การผลิตเคมีภัณฑ์และผลิตภัณฑ์เคมี	3	-	-	-	-	-	-	-	Manufacture of chemicals and chemical products
22 การผลิตผลิตภัณฑ์ยางและพลาสติก	4	-	-	-	-	-	-	-	Manufacture of rubber and plastic products
23 การผลิตผลิตภัณฑ์อื่นๆ ที่ทำจากแร่โลหะ	20	-	-	-	-	-	-	-	Manufacture of other non-metallic mineral products
24 การผลิตโลหะขั้นมูลฐาน	5	-	-	-	-	-	-	-	Manufacture of basic metals
25 การผลิตผลิตภัณฑ์โลหะประดิษฐ์ (ยกเว้นเครื่องจักรและอุปกรณ์)	70	-	-	-	-	-	-	-	Manufacture of fabricated metal products (excepts machinery and equipment)
28 การผลิตเครื่องจักรและเครื่องมือ ซึ่งมีได้จัดประเภทไว้ในที่อื่น	3	-	-	-	-	-	-	-	Manufacture of machinery and equipment, n.e.c
29 การผลิตยานยนต์ รถพ่วง และรถกึ่งพ่วง	9	-	-	-	-	-	-	-	Manufacture of motor vehicles, trailers and semi-trailers
30 การผลิตอุปกรณ์ขนส่งอื่นๆ	9	-	-	-	-	-	-	-	Manufacture of other transport equipment
31 การผลิตเฟอร์นิเจอร์	9	-	-	-	-	-	-	-	Manufacture of furniture
32 การผลิตผลิตภัณฑ์อื่นๆ	68	-	-	-	-	-	-	-	Other manufacturing
33 การซ่อมและการติดตั้งเครื่องจักรและอุปกรณ์	20	-	-	-	-	-	-	-	Repair and installation of machinery and equipment
38 การเก็บรวบรวมของเสีย การบำบัด และการกำจัดของเสีย รวมถึงการนำของเสียกลับมาใช้ใหม่	6	-	-	-	-	-	-	-	Waste collection, treatment and disposal activities; materials recovery

ที่มา : สำนะโนธุรกิจและอุตสาหกรรม พ.ศ.2555 : อุตสาหกรรมการผลิต จังหวัด สมุทรสงคราม สำนักงานสถิติแห่งชาติ กระทรวงเทคโนโลยีสารสนเทศและการสื่อสาร

Source : The 2012 Business and Industrial Census : Manufacturing Industry, Samut Songkram Province, National Statistical Office, Ministry of Information and Communication Technology.

ตาราง 8 ค่าตอบแทนแรงงานในปี 2554 จำแนกตามหมวดย่อยอุตสาหกรรม

TABLE 8 REMUNERATION IN 2011 BY DIVISION OF INDUSTRY

หมวดย่อยอุตสาหกรรม	จำนวน สถาน- ประกอบการ Number of establishments	จำนวนลูกจ้าง Number of employees	รวม Total	ลูกจ้างในกรรมวิธีการผลิต Operatives						ลูกจ้างอื่น ๆ Other employees						Division of industry
				รวม Total	ค่าจ้าง เงินเดือน Wages, salaries	ค่าล่วงเวลา โบนัส ฯลฯ Overtime bonus etc.	สวัสดิการและผลประโยชน์ตอบแทน		เงินที่สถานประกอบการ จ่ายแทนเข้ากองทุน เพื่อการประกันสังคม ฯลฯ Employer's contribution to social security	รวม Total	ค่าจ้าง เงินเดือน Wages, salaries	ค่าล่วงเวลา โบนัส ฯลฯ Overtime bonus etc.	สวัสดิการและผลประโยชน์ตอบแทน		เงินที่สถานประกอบการ จ่ายสมทบเข้ากองทุน เพื่อการประกันสังคม ฯลฯ Employer's contribution to social security	
							ค่ารักษาพยาบาล Medical care	อื่น ๆ Others					ค่ารักษาพยาบาล Medical care	อื่น ๆ Others		
<b>รวม</b>	<b>854</b>	<b>8,157</b>	<b>868,118.8</b>	<b>767,617.4</b>	<b>609,021.9</b>	<b>120,615.4</b>	<b>1,366.4</b>	<b>12,649.9</b>	<b>23,963.8</b>	<b>100,501.4</b>	<b>84,048.7</b>	<b>11,115.6</b>	<b>222.8</b>	<b>1,688.0</b>	<b>3,426.3</b>	<b>Total</b>
10 การผลิตผลิตภัณฑ์อาหาร	479	5,553	513,367.2	447,546.8	381,612.4	45,458.2	1,243.5	8,235.2	10,997.5	65,820.4	55,508.7	6,933.1	187.6	1,106.7	2,084.4	Manufacture of food products
11 การผลิตเครื่องดื่ม	13	60	4,721.1	4,721.1	4,219.0	172.5	-	291.2	38.4	-	-	-	-	-	-	Manufacture of beverages
13 การผลิตสิ่งทอ	13	296	49,272.3	49,272.3	47,717.1	66.0	-	39.0	1,450.3	-	-	-	-	-	-	Manufacture of textiles
14 การผลิตเสื้อผ้าเครื่องแต่งกาย	85	29	1,760.9	1,685.3	1,633.6	20.0	4.0	-	27.7	75.6	75.6	-	-	-	-	Manufacture of wearing apparels
16 การผลิตไม้และผลิตภัณฑ์จากไม้และไม้ก๊อก (ยกเว้นเฟอร์นิเจอร์) การผลิตสิ่งของจากฟาง และวัสดุอัดก้านอื่น ๆ	27	216	20,020.0	16,898.7	15,315.5	622.4	-	459.6	501.2	3,121.3	2,798.2	240.0	-	1.0	82.1	Manufacture of wood and products of wood and cork (except furniture); manufacture of articles of straw and plaiting materials
17 การผลิตกระดาษและผลิตภัณฑ์กระดาษ	1	D	D	D	D	D	-	-	D	-	-	-	-	-	-	Manufacture of paper and paper products
18 การพิมพ์และการผลิตซ้ำสื่อบันทึกข้อมูล	10	14	1,176.0	1,176.0	1,176.0	-	-	-	-	-	-	-	-	-	-	Printing and reproduction of recorded media
20 การผลิตเคมีภัณฑ์และผลิตภัณฑ์เคมี	3	D	D	D	D	-	-	D	D	D	-	-	-	D	D	Manufacture of chemicals and chemical products
22 การผลิตผลิตภัณฑ์ยางและพลาสติก	4	766	143,938.8	137,288.9	66,702.4	65,684.9	-	707.0	4,194.6	6,649.9	4,119.3	2,020.2	-	320.0	190.4	Manufacture of rubber and plastic products
23 การผลิตผลิตภัณฑ์อื่น ๆ ที่ทำจากแร่โลหะ	20	237	28,754.5	25,024.9	21,995.5	807.9	-	1,295.6	926.0	3,729.6	3,291.0	188.0	-	65.0	185.6	Manufacture of other non-metallic mineral products
24 การผลิตโลหะขั้นมูลฐาน	5	222	29,997.6	21,283.5	17,440.7	2,831.1	118.8	286.0	606.9	8,714.1	6,962.2	1,355.0	35.2	64.8	297.0	Manufacture of basic metals
25 การผลิตผลิตภัณฑ์โลหะประดิษฐ์ (ยกเว้นเครื่องจักรและอุปกรณ์)	70	379	35,811.1	27,850.8	24,327.2	1,777.0	0.2	715.6	1,030.9	7,960.3	7,315.5	209.3	-	58.3	377.1	Manufacture of fabricated metal products (excepts machinery and equipment)
28 การผลิตเครื่องจักรและเครื่องมือ ซึ่งมิได้จัดประเภทไว้ในที่อื่น	3	D	D	D	D	D	-	D	D	D	D	-	-	D	D	Manufacture of machinery and equipment, n.e.c
29 การผลิตยานยนต์ รถพ่วง และรถกึ่งพ่วง	9	100	10,029.8	9,398.7	6,779.2	2,154.7	-	139.5	325.4	631.1	552.3	20.0	-	37.5	21.3	Manufacture of motor vehicles, trailers and semi-trailers
30 การผลิตอุปกรณ์ขนส่งอื่น ๆ	9	20	1,636.5	1,636.5	1,513.1	6.0	-	68.0	49.4	-	-	-	-	-	-	Manufacture of other transport equipment
31 การผลิตเฟอร์นิเจอร์	9	41	3,383.6	3,383.6	3,006.2	16.8	-	271.6	89.0	-	-	-	-	-	-	Manufacture of furniture
32 การผลิตผลิตภัณฑ์อื่น ๆ	68	5	300.8	300.8	300.8	-	-	-	0.0	-	-	-	-	-	-	Other manufacturing
33 การซ่อมและการติดตั้งเครื่องจักรและอุปกรณ์	20	43	3,221.9	2,761.4	2,646.4	6.2	-	63.9	45.0	460.5	430.0	-	-	-	30.5	Repair and installation of machinery and equipment
38 การเก็บรวบรวมของเสีย การบำบัด และการ กำจัดของเสีย รวมถึงการนำของเสียกลับมาใช้ใหม่	6	42	3,502.3	3,298.4	2,572.8	449.4	-	15.4	260.8	204.0	123.2	53.9	-	12.4	14.5	Waste collection, treatment and disposal activities; materials recovery

หมายเหตุ : (1) D หมายถึง ตัวเลขที่ไม่เปิดเผย

: (2) - หมายถึง ไม่มีข้อมูลหรือข้อมูลมีค่าเป็น 0 หรือมีข้อมูลจำนวนเล็กน้อย

Note : (1) D means disclosure prohibited.

: (2) - Nil or zero or negligible amount

ที่มา : สำนักธุรกิจและอุตสาหกรรม พ.ศ.2555 : อุตสาหกรรมการผลิต จังหวัด สมุทรสงคราม สำนักงานสถิติแห่งชาติ กระทรวงเทคโนโลยีสารสนเทศและการสื่อสาร

Source : The 2012 Business and Industrial Census : Manufacturing Industry, Samut Songkram Province, National Statistical Office, Ministry of Information and Communication Technology.

ตาราง 9 มูลค่าวัตถุดิบและวัสดุประกอบฯ และสินค้าคงเหลือต้นปีและปลายปี 2554 จำแนกตามหมวดย่อยอุตสาหกรรม

TABLE 9 VALUE OF STOCKS AT THE BEGINNING AND THE END OF 2011 BY DIVISION OF INDUSTRY

													(พันบาท In Thousand Baht)
หมวดย่อยอุตสาหกรรม	จำนวน สถาน- ประกอบการ Number of establishments	มูลค่า ณ ต้นปี 2554 At the beginning of 2011					มูลค่า ณ ปลายปี 2554 At the end of 2011					Division of industry	
		รวม Total	วัตถุดิบ	สินค้า	สินค้า	สินค้าที่เข้ามา	รวม Total	วัตถุดิบ	สินค้า	สินค้า	สินค้าที่เข้ามา		
			และ	ระหว่าง	สำเร็จรูป	จำหน่ายใน		และ	ระหว่าง	สำเร็จรูป	จำหน่ายใน		
			วัสดุประกอบฯ Materials and components	ผลิต Work in progress	ผลิต Finished goods	จำหน่ายใน สภาพเดิม Goods purchased for resale		วัสดุประกอบฯ Materials and components	ผลิต Work in progress	ผลิต Finished goods	จำหน่ายใน สภาพเดิม Goods purchased for resale		
<b>รวม</b>	<b>854</b>	<b>1,758,588.3</b>	<b>889,746.5</b>	<b>417,545.2</b>	<b>441,926.8</b>	<b>9,369.8</b>	<b>1,788,722.6</b>	<b>1,008,347.6</b>	<b>255,191.4</b>	<b>516,371.2</b>	<b>8,812.5</b>	<b>Total</b>	
10 การผลิตผลิตภัณฑ์อาหาร	479	1,155,642.0	544,034.5	324,597.6	284,678.8	2,331.0	1,122,770.4	655,552.8	165,121.2	300,051.4	2,044.9	Manufacture of food products	
11 การผลิตเครื่องดื่ม	13	841.2	610.4	6.9	223.9	-	984.8	769.3	6.9	208.6	-	Manufacture of beverages	
13 การผลิตสิ่งทอ	13	26,642.7	13,662.9	3,980.5	8,999.3	-	42,314.9	21,265.1	5,606.7	15,443.2	-	Manufacture of textiles	
14 การผลิตเสื้อผ้าเครื่องแต่งกาย	85	900.0	576.1	186.3	137.7	-	888.3	598.8	80.1	209.5	-	Manufacture of wearing apparels	
16 การผลิตไม้และผลิตภัณฑ์จากไม้และไม้ก๊อก (ยกเว้นเฟอร์นิเจอร์) การผลิตสิ่งของจากฟางและวัสดุถักสานอื่นๆ	27	55,893.5	41,319.8	257.2	10,002.9	4,313.7	60,358.7	38,203.5	172.0	18,179.9	3,803.4	Manufacture of wood and products of wood and cork (except furniture); manufacture of articles of straw and plaiting materials	
17 การผลิตกระดาษและผลิตภัณฑ์กระดาษ	1	D	D	D	D	-	-	-	-	-	-	Manufacture of paper and paper products	
18 การพิมพ์และการผลิตซ้ำสื่อบันทึกข้อมูล	10	416.8	416.8	-	-	-	395.0	395.0	-	-	-	Printing and reproduction of recorded media	
20 การผลิตเคมีภัณฑ์และผลิตภัณฑ์เคมี	3	D	D	D	D	D	D	D	D	D	D	Manufacture of chemicals and chemical products	
22 การผลิตผลิตภัณฑ์ยางและพลาสติก	4	169,991.7	80,629.0	33,485.2	55,877.5	-	189,343.5	91,234.8	34,465.8	63,642.9	-	Manufacture of rubber and plastic products	
23 การผลิตผลิตภัณฑ์อื่นๆ ที่ทำจากแร่โลหะ	20	90,523.6	46,073.6	9,197.0	35,243.0	10.0	108,703.3	52,450.4	7,875.2	48,376.7	1.0	Manufacture of other non-metallic mineral products	
24 การผลิตโลหะขั้นมูลฐาน	5	138,422.4	82,411.8	22,495.9	33,514.7	-	172,134.9	98,775.2	16,128.4	57,231.3	-	Manufacture of basic metals	
25 การผลิตผลิตภัณฑ์โลหะประดิษฐ์ (ยกเว้นเครื่องจักรและอุปกรณ์)	70	67,122.6	46,652.1	9,565.7	8,404.8	2,500.0	52,155.4	27,432.4	12,774.8	9,285.6	2,662.6	Manufacture of fabricated metal products (excepts machinery and equipment)	
28 การผลิตเครื่องจักรและเครื่องมือ ซึ่งมีได้จัดประเภทไว้ในที่อื่น	3	D	D	D	D	-	D	D	D	D	-	Manufacture of machinery and equipment, n.e.c	
29 การผลิตยานยนต์ รถพ่วง และรถกึ่งพ่วง	9	13,179.8	10,854.6	1,800.2	525.0	-	15,780.9	10,608.8	2,700.8	2,471.3	-	Manufacture of motor vehicles, trailers and semi-trailers	
30 การผลิตอุปกรณ์ขนส่งอื่นๆ	9	1,666.5	1,560.3	102.5	-	3.8	1,725.8	1,660.0	62.0	-	3.8	Manufacture of other transport equipment	
31 การผลิตเฟอร์นิเจอร์	9	4,748.4	574.8	1,038.0	2,977.4	158.2	1,925.3	466.2	222.3	1,068.8	168.0	Manufacture of furniture	
32 การผลิตผลิตภัณฑ์อื่นๆ	68	414.6	369.4	12.8	32.5	-	379.8	326.2	28.0	25.7	-	Other manufacturing	
33 การซ่อมและการติดตั้งเครื่องจักรและอุปกรณ์	20	1,593.3	1,385.7	59.0	100.0	48.6	1,387.4	1,208.6	50.0	100.0	28.8	Repair and installation of machinery and equipment	
38 การเก็บรวบรวมของเสีย การบำบัด และการกำจัดของเสีย รวมถึงการนำของเสียกลับมาใช้ใหม่	6	2,025.1	1,400.8	614.3	10.0	-	1,754.3	1,315.9	428.4	10.0	-	Waste collection, treatment and disposal activities; materials recovery	

หมายเหตุ : (1) D หมายถึง ตัวเลขที่ไม่เปิดเผย

: (2) - หมายถึง ไม่มีข้อมูลหรือข้อมูลมีค่าเป็น 0 หรือมีข้อมูลจำนวนเล็กน้อย

Note : (1) D means disclosure prohibited.

: (2) - Nil or zero or negligible amount

ที่มา : สำมะโนธุรกิจและอุตสาหกรรม พ.ศ.2555 : อุตสาหกรรมการผลิต จังหวัด สมุทรสงคราม สำนักงานสถิติแห่งชาติ กระทรวงเทคโนโลยีสารสนเทศและการสื่อสาร

Source : The 2012 Business and Industrial Census : Manufacturing Industry, Samut Songkram Province, National Statistical Office, Ministry of Information and Communication Technology.

ตาราง 10 ส่วนเปลี่ยนแปลงของมูลค่าวัตถุดิบและวัสดุประกอบฯ และสินค้าคงเหลือในปี 2554 จำแนกตามหมวดย่อยอุตสาหกรรม

TABLE 10 CHANGE IN VALUE OF STOCKS IN 2011 BY DIVISION OF INDUSTRY

								(พันบาท In Thousand Baht)
หมวดย่อยอุตสาหกรรม	จำนวน สถาน- ประกอบการ Number of establishments	ส่วนเปลี่ยนแปลงของมูลค่าวัตถุดิบและวัสดุประกอบฯ และสินค้าคงเหลือ Change in value of stocks					สินค้าที่ซื้อ มาจำหน่ายในสภาพเดิม Goods purchased for resale	Division of industry
		รวม Total	วัตถุดิบและ วัสดุประกอบฯ Materials and components	สินค้าระหว่าง ผลิต Work in progress	สินค้า สำเร็จรูป Finished goods	สินค้าที่ซื้อ มาจำหน่ายในสภาพเดิม Goods purchased for resale		
<b>รวม</b>	<b>854</b>	<b>30,134.3</b>	<b>118,601.1</b>	<b>-162,353.9</b>	<b>74,444.4</b>	<b>-557.3</b>	<b>Total</b>	
10 การผลิตผลิตภัณฑ์อาหาร	479	-32,871.6	111,518.3	-159,476.4	15,372.7	-286.1	Manufacture of food products	
11 การผลิตเครื่องดื่ม	13	143.5	158.9	-	-15.4	-	Manufacture of beverages	
13 การผลิตสิ่งทอ	13	15,672.2	7,602.2	1,626.2	6,443.8	-	Manufacture of textiles	
14 การผลิตเสื้อผ้าเครื่องแต่งกาย	85	-11.6	22.7	-106.2	71.8	-	Manufacture of wearing apparels	
16 การผลิตไม้และผลิตภัณฑ์จากไม้และไม้ก๊อก (ยกเว้นเฟอร์นิเจอร์) การผลิตสิ่งของจากฟางและวัสดุผักสานอื่นๆ	27	4,465.2	-3,116.3	-85.2	8,177.0	-510.3	Manufacture of wood and products of wood and cork (except furniture); manufacture of articles of straw and plaiting materials	
17 การผลิตกระดาษและผลิตภัณฑ์กระดาษ	1	D	D	D	D	-	Manufacture of paper and paper products	
18 การพิมพ์และการผลิตซ้ำสื่อบันทึกข้อมูล	10	-21.8	-21.8	-	-	-	Printing and reproduction of recorded media	
20 การผลิตเคมีภัณฑ์และผลิตภัณฑ์เคมี	3	D	D	D	D	D	Manufacture of chemicals and chemical products	
22 การผลิตผลิตภัณฑ์ยางและพลาสติก	4	19,351.8	10,605.8	980.6	7,765.4	-	Manufacture of rubber and plastic products	
23 การผลิตผลิตภัณฑ์อื่นๆ ที่ทำจากแร่โลหะ	20	18,179.7	6,376.8	-1,321.8	13,133.7	-9.0	Manufacture of other non-metallic mineral products	
24 การผลิตโลหะขั้นมูลฐาน	5	33,712.5	16,363.4	-6,367.5	23,716.6	-	Manufacture of basic metals	
25 การผลิตผลิตภัณฑ์โลหะประดิษฐ์ (ยกเว้นเครื่องจักรและอุปกรณ์)	70	-14,967.2	-19,219.7	3,209.0	880.9	162.6	Manufacture of fabricated metal products (excepts machinery and equipment)	
28 การผลิตเครื่องจักรและเครื่องมือ ซึ่งมีได้จัดประเภทไว้ในที่อื่น	3	D	D	D	D	-	Manufacture of machinery and equipment, n.e.c	
29 การผลิตยานยนต์ รถพ่วง และรถกึ่งพ่วง	9	2,601.1	-245.8	900.6	1,946.3	-	Manufacture of motor vehicles, trailers and semi-trailers	
30 การผลิตอุปกรณ์ขนส่งอื่นๆ	9	59.3	99.8	-40.5	-	-	Manufacture of other transport equipment	
31 การผลิตเฟอร์นิเจอร์	9	-2,823.1	-108.6	-815.7	-1,908.6	9.8	Manufacture of furniture	
32 การผลิตผลิตภัณฑ์อื่นๆ	68	-34.8	-43.2	15.2	-6.8	-	Other manufacturing	
33 การซ่อมและการติดตั้งเครื่องจักรและอุปกรณ์	20	-205.9	-177.1	-9.0	-	-19.8	Repair and installation of machinery and equipment	
38 การเก็บรวบรวมของเสีย การบำบัด และการกำจัดของเสีย รวมถึงการนำของเสียกลับมาใช้ใหม่	6	-270.9	-84.9	-186.0	-	-	Waste collection, treatment and disposal activities; materials recovery	

หมายเหตุ : (1) D หมายถึง ตัวเลขที่ไม่เปิดเผย

: (2) - หมายถึง ไม่มีข้อมูลหรือข้อมูลมีค่าเป็น 0 หรือมีข้อมูลจำนวนเล็กน้อย

Note : (1) D means disclosure prohibited.

: (2) - Nil or zero or negligible amount

ที่มา : สำมะโนธุรกิจและอุตสาหกรรม พ.ศ.2555 : อุตสาหกรรมการผลิต จังหวัด สมุทรสงคราม สำนักงานสถิติแห่งชาติ กระทรวงเทคโนโลยีสารสนเทศและการสื่อสาร

Source : The 2012 Business and Industrial Census : Manufacturing Industry, Samut Songkram Province, National Statistical Office, Ministry of Information and Communication Technology.

ตาราง 11 ค่าใช้จ่ายทั้งสิ้นของสถานประกอบการอุตสาหกรรมการผลิตในปี 2554 จำแนกตามหมวดย่อยอุตสาหกรรม  
TABLE 11 TOTAL EXPENSES OF MANUFACTURING ESTABLISHMENTS IN 2011 BY DIVISION OF INDUSTRY

(พันบาท In Thousand Baht)													
หมวดย่อยอุตสาหกรรม	จำนวน สถาน- ประกอบการ	รวม Total	ค่าซื้อวัตถุดิบ และวัสดุประกอบ ที่ใช้ในการผลิต	ค่าเชื้อเพลิง และค่าไฟฟ้า ที่ใช้ในการผลิต	ค่าติดตั้งซ่อมแซมและ บำรุงรักษาสินค้า ที่จำหน่ายให้ลูกค้า	ค่าติดตั้งซ่อมแซมและ บำรุงรักษาเครื่องจักร เครื่องมือ	ค่าซื้อสินค้า ที่ซื้อมาจำหน่าย ในสภาพเดิม	ค่าจ้างเหมาจ่ายให้ สถานประกอบการ อื่นผลิตสินค้าให้	ค่าธรรมเนียม ที่จ่าย สำหรับลูกจ้างเช่า	ค่าใช้จ่าย ในการขาย	ค่าใช้จ่าย ในการบริหาร และดำเนินงาน	ค่าใช้จ่ายอื่น ๆ Other expenses	Division of industry
	Number of establishments		Purchase of materials and components	Cost of fuels, electricity used in production	Cost of repair and maintenance sales of goods of purchase	Cost of repair and maintenance of machinery and equipment	Purchase of goods for resale	Cost of contract and commission work	Fees paid for leased employees	Cost of sale	Administrative expense		Total
<b>รวม</b>	<b>854</b>	<b>8,900,629.4</b>	<b>6,881,832.1</b>	<b>352,497.8</b>	<b>3,984.5</b>	<b>117,956.6</b>	<b>94,090.7</b>	<b>13,428.5</b>	<b>5,832.0</b>	<b>328,020.0</b>	<b>590,052.8</b>	<b>512,934.3</b>	<b>Total</b>
10 การผลิตผลิตภัณฑ์อาหาร	479	5,523,738.5	4,469,072.0	217,068.2	1,087.2	46,096.2	56,356.0	2,970.0	5,832.0	244,393.2	344,994.0	135,869.8	Manufacture of food products
11 การผลิตเครื่องดื่ม	13	10,892.0	5,620.0	1,930.1	4.6	243.0	-	-	-	486.6	2,484.5	123.2	Manufacture of beverages
13 การผลิตสิ่งทอ	13	302,716.0	275,221.9	21,790.7	-	1,163.9	-	-	-	100.0	4,409.6	30.0	Manufacture of textiles
14 การผลิตเสื้อผ้าเครื่องแต่งกาย	85	13,220.1	8,358.2	650.8	-	284.0	-	-	-	-	3,926.7	0.3	Manufacture of wearing apperals
16 การผลิตไม้และผลิตภัณฑ์จากไม้และไม้ก๊อก (ยกเว้นเฟอร์นิเจอร์) การผลิตสิ่งของจากฟาง และวัสดุผักสานอื่นๆ	27	158,201.6	124,073.3	7,380.0	154.1	1,333.4	1,825.0	-	-	661.0	20,828.7	1,946.2	Manufacture of wood and products of wood and cork (except furniture); manufacture of articles of straw and plaiting materials
17 การผลิตกระดาษและผลิตภัณฑ์กระดาษ	1	D	D	D	-	D	-	-	-	-	D	-	Manufacture of paper and paper products
18 การพิมพ์และการผลิตซ้ำสิ่งบันทึกข้อมูล	10	6,458.0	4,950.0	251.2	-	48.8	-	-	-	23.4	1,184.6	-	Printing and reproduction of recorded media
20 การผลิตเคมีภัณฑ์และผลิตภัณฑ์เคมี	3	D	D	D	D	D	D	-	-	D	D	D	Manufacture of chemicals and chemical products
22 การผลิตผลิตภัณฑ์ยางและพลาสติก	4	1,495,597.1	866,468.7	51,254.1	-	46,794.4	29,388.5	2,500.2	-	40,448.6	109,168.5	349,574.1	Manufacture of rubber and plastic products
23 การผลิตผลิตภัณฑ์อื่นๆ ที่ทำจากแร่โลหะ	20	389,169.8	346,324.8	11,396.2	-	3,284.4	10.0	-	-	8,477.4	19,616.9	60.2	Manufacture of other non-metallic mineral products
24 การผลิตโลหะขั้นมูลฐาน	5	630,849.3	512,410.6	26,013.3	-	11,122.1	-	6,229.6	-	22,955.8	42,242.3	9,875.6	Manufacture of basic metals
25 การผลิตผลิตภัณฑ์โลหะประดิษฐ์ (ยกเว้นเครื่องจักรและอุปกรณ์)	70	205,031.3	152,434.9	6,760.8	2,324.9	5,401.1	5,325.3	1,700.7	-	6,354.9	23,803.0	925.7	Manufacture of fabricated metal products (excepts machinery and equipment)
28 การผลิตเครื่องจักรและเครื่องมือ ซึ่งมิได้จัดประเภทไว้ในที่อื่น	3	D	D	D	-	D	-	-	-	D	D	D	Manufacture of machinery and equipment, n.e.c
29 การผลิตยานยนต์ รถพ่วง และรถที่งัด	9	38,959.2	26,654.2	1,119.3	7.0	428.3	-	-	-	3,309.2	2,839.1	4,602.0	Manufacture of motor vehicles, trailers and semi-trailers
30 การผลิตอุปกรณ์ขนส่งอื่นๆ	9	10,267.8	5,890.5	2,159.7	306.0	70.0	60.0	-	-	300.0	1,481.6	-	Manufacture of other transport equipment
31 การผลิตเฟอร์นิเจอร์	9	12,447.2	9,596.0	231.6	32.9	163.0	784.0	28.0	-	220.4	1,391.3	-	Manufacture of furniture
32 การผลิตผลิตภัณฑ์อื่นๆ	68	4,007.8	3,050.9	174.6	3.3	22.3	-	-	-	28.8	713.0	14.9	Other manufacturing
33 การซ่อมแซมและการติดตั้งเครื่องจักรและอุปกรณ์	20	12,335.7	6,514.2	1,368.9	59.5	891.0	162.0	-	-	25.7	3,221.5	92.9	Repair and installation of machinery and equipment
38 การเก็บรวบรวมของเสีย การบำบัด และการกำจัด ของเสีย รวมถึงการนำของเสียกลับมาใช้ใหม่	6	16,442.1	11,580.1	1,474.0	-	542.8	-	-	-	35.9	2,809.4	-	Waste collection, treatment and disposal activities; materials recovery

หมายเหตุ : (1) D หมายถึง ตัวเลขที่ไม่เปิดเผย

: (2) - หมายถึง ไม่มีข้อมูลหรือข้อมูลมีค่าเป็น 0 หรือมีข้อมูลจำนวนเล็กน้อย

Note : (1) D means disclosure prohibited.

: (2) - Nail or zero or negligible amount

ที่มา : สำนะในธุรกิจและอุตสาหกรรม พ.ศ.2555 : อุตสาหกรรมการผลิต จังหวัด สมุทรสงคราม สำนักงานสถิติแห่งชาติ กระทรวงเทคโนโลยีสารสนเทศและการสื่อสาร

Source : The 2012 Business and Industrial Census : Manufacturing Industry, Samut Songkram Province, National Statistical Office, Ministry of Information and Communication Technology.

ตาราง 12 รายรับทั้งสิ้นของสถานประกอบการอุตสาหกรรมการผลิตในปี 2554 จำแนกตามหมวดย่อยอุตสาหกรรม

TABLE 12 TOTAL RECEIPTS OF MANUFACTURING ESTABLISHMENTS IN 2011 BY DIVISION OF INDUSTRY

													(พันบาท In Thousand Baht)	
หมวดย่อยอุตสาหกรรม	จำนวน	รวม	มูลค่าขายผลผลิต	รายรับจาก	รายรับจากการ	รายรับจากการให้	รายรับจากการ	รายรับจากการให้เช่า	เงินปันผลรับ	ดอกเบี้ยรับ	กำไรจากการ	รายรับอื่น ๆ	Division of industry	
	สถานประกอบการ	Total	Sales of	การขายสินค้า	รับจ้างเหมาทำการ	บริการ บำรุงรักษา	ให้เช่าที่ดิน	อาคารพร้อมที่ดิน ฯลฯ	Dividend	Interest	เปลี่ยนแปลง	Other receipts		
	Number of establishments		goods produced	ที่ซื้อมาจำหน่าย	ผลิตสินค้า	ซ่อมแซมฯ	Receipts for rent on land	Receipts for rent on building, vehicle, machinery and equipment			อัตราแลกเปลี่ยนฯ	receipts		
				ในสภาพเดิม	Receipts for contract and	Receipts for repair and installation work done for others					Gain form currency exchange			
รวม	854	11,356,791.9	11,140,117.0	51,657.5	51,984.8	12,332.6	420.0	968.8	6,558.3	7,266.6	7,098.9	78,387.5	Total	
10 การผลิตผลิตภัณฑ์อาหาร	479	7,147,182.2	7,038,193.0	5,142.5	11,971.0	9,655.5	180.0	427.0	426.5	6,215.7	5,141.7	69,829.4	Manufacture of food products	
11 การผลิตเครื่องดื่ม	13	15,119.1	15,119.1	-	-	-	-	-	-	-	-	-	Manufacture of beverages	
13 การผลิตสิ่งทอ	13	342,556.1	342,511.1	-	45.0	-	-	-	-	-	-	-	Manufacture of textiles	
14 การผลิตเสื้อผ้าเครื่องแต่งกาย	85	22,406.8	22,406.8	-	-	-	-	-	-	-	-	-	Manufacture of wearing apparels	
16 การผลิตไม้และผลิตภัณฑ์จากไม้และไม้ก๊อก (ยกเว้นเฟอร์นิเจอร์) การผลิตสิ่งของจากฟาง และวัสดุถักสานอื่นๆ	27	233,998.5	226,982.9	5,962.2	-	-	-	-	-	578.8	474.6	-	Manufacture of wood and products of wood and cork (except furniture); manufacture of articles of straw and plaiting materials	
17 การผลิตกระดาษและผลิตภัณฑ์กระดาษ	1	D	D	-	-	-	-	-	-	-	-	-	Manufacture of paper and paper products	
18 การพิมพ์และการผลิตซ้ำสื่อบันทึกข้อมูล	10	10,040.0	10,040.0	-	-	-	-	-	-	-	-	-	Printing and reproduction of recorded media	
20 การผลิตเคมีภัณฑ์และผลิตภัณฑ์เคมี	3	D	D	D	-	-	-	-	-	-	D	-	Manufacture of chemicals and chemical products	
22 การผลิตผลิตภัณฑ์ยางและพลาสติก	4	1,824,346.5	1,751,488.6	32,327.3	38,862.3	-	-	-	-	0.2	740.7	927.4	Manufacture of rubber and plastic products	
23 การผลิตผลิตภัณฑ์อื่นๆ ที่ทำจากแร่โลหะ	20	487,346.5	484,175.8	20.0	-	1,404.0	-	-	3.0	1.0	-	1,742.8	Manufacture of other non-metallic mineral products	
24 การผลิตโลหะขั้นมูลฐาน	5	744,925.2	734,202.8	-	-	-	-	-	6,128.8	415.6	379.2	3,798.9	Manufacture of basic metals	
25 การผลิตผลิตภัณฑ์โลหะประดิษฐ์ (ยกเว้นเครื่องจักรและอุปกรณ์)	70	286,543.5	276,971.9	6,390.0	701.5	-	-	357.9	-	30.5	2.6	2,089.1	Manufacture of fabricated metal products (excepts machinery and equipment)	
28 การผลิตเครื่องจักรและเครื่องมือซึ่งไม่ได้จัดประเภทไว้ในที่อื่น	3	D	D	-	-	-	-	D	-	-	-	-	Manufacture of machinery and equipment, n.e.c	
29 การผลิตยานยนต์ รถพ่วง และรถกึ่งพ่วง	9	55,349.3	53,736.2	-	275.0	1,273.1	-	40.0	-	25.0	-	-	Manufacture of motor vehicles, trailers and semi-trailers	
30 การผลิตอุปกรณ์ขนส่งอื่นๆ	9	15,703.5	15,494.0	79.5	130.0	-	-	-	-	-	-	-	Manufacture of other transport equipment	
31 การผลิตเฟอร์นิเจอร์	9	19,154.0	17,796.0	1,358.0	-	-	-	-	-	-	-	-	Manufacture of furniture	
32 การผลิตผลิตภัณฑ์อื่นๆ	68	7,019.0	7,019.0	-	-	-	-	-	-	-	-	-	Other manufacturing	
33 การซ่อมแซมและการติดตั้งเครื่องจักรและอุปกรณ์	20	16,841.9	16,661.9	180.0	-	-	-	-	-	-	-	-	Repair and installation of machinery and equipment	
38 การเก็บรวบรวมของเสีย การบำบัด และการกำจัดของเสีย รวมถึงการนำของเสียกลับมาใช้ใหม่	6	25,243.7	25,243.7	-	-	-	-	-	-	-	-	-	Waste collection, treatment and disposal activities; materials recovery	

หมายเหตุ : (1) D หมายถึง ตัวเลขที่ไม่เปิดเผย

: (2) - หมายถึง ไม่มีข้อมูลหรือข้อมูลมีค่าเป็น 0 หรือมีข้อมูลจำนวนเล็กน้อย

Note : (1) D means disclosure prohibited.

: (2) - Nil or zero or negligible amount

ที่มา : สำนักธุรกิจและอุตสาหกรรม พ.ศ.2555 : อุตสาหกรรมการผลิต จังหวัด สมุทรสงคราม สำนักงานสถิติแห่งชาติ กระทรวงเทคโนโลยีสารสนเทศและการสื่อสาร

Source : The 2012 Business and Industrial Census : Manufacturing Industry, Samut Songkram Province, National Statistical Office, Ministry of Information and Communication Technology

ตาราง 13 มูลค่าตามบัญชีของสินทรัพย์ถาวรในปี 2554 จำแนกตามหมวดย่อยอุตสาหกรรม

TABLE 13 BOOK VALUE OF FIXED ASSETS IN 2011 BY DIVISION OF INDUSTRY

(พันบาท In Thousand Baht)

หมวดย่อยอุตสาหกรรม	จำนวน สถาน- ประกอบการ Number of establish- ments	มูลค่าสินทรัพย์ต้นงวด Book value of fixed assets 1 Jan. 2011									มูลค่าสินทรัพย์ปลายงวด Book value of fixed assets 31 Dec. 2011									Division of industry														
		รวม Total	ที่ดิน Land	อาคารและ สิ่งก่อสร้าง Building and construction	เครื่องจักร Machinery	ยานพาหนะ Vehicles	เครื่องใช้ สำนักงาน Office appliances	เครื่องมือ อื่นๆ Other tools	สินทรัพย์ ถาวรอื่น ๆ Other fixed assets	รวม Total	ที่ดิน Land	อาคารและ สิ่งก่อสร้าง Building and construction	เครื่องจักร Machinery	ยานพาหนะ Vehicles	เครื่องใช้ สำนักงาน Office appliances	เครื่องมือ อื่นๆ Other tools	สินทรัพย์ ถาวรอื่น ๆ Other fixed assets																	
																		Total																
รวม	854	4,287,480.2	1,458,954.7	1,156,160.7	1,060,721.1	355,257.7	68,657.7	170,162.3	17,566.0	4,216,989.3	1,488,296.0	1,131,714.1	977,715.5	348,732.1	80,895.9	177,877.1	11,758.8	Total																
10 การผลิตผลิตภัณฑ์อาหาร	479	2,709,160.4	1,039,395.2	763,410.4	515,911.9	223,089.6	39,522.4	111,423.4	16,407.6	2,689,039.8	1,065,079.9	747,410.9	477,592.3	222,440.7	43,824.6	121,308.8	11,382.6	Manufacture of food products																
11 การผลิตเครื่องดื่ม	13	37,803.5	9,007.8	10,113.1	12,716.7	4,435.2	212.9	1,017.9	300.0	34,947.8	9,104.0	9,965.1	10,805.9	3,700.9	205.7	866.2	300.0	Manufacture of beverages																
13 การผลิตสิ่งทอ	13	141,132.8	19,124.9	31,962.2	69,394.4	13,310.3	1,004.7	6,336.4	-	146,501.3	19,889.9	33,795.2	71,647.5	13,062.2	1,013.0	7,093.6	-	Manufacture of textiles																
14 การผลิตเสื้อผ้าเครื่องแต่งกาย	85	32,881.2	18,485.6	8,725.1	600.7	4,005.6	409.6	654.6	-	31,912.4	18,805.6	8,234.9	485.8	3,402.7	354.8	628.6	-	Manufacture of wearing apparel																
16 การผลิตไม้และผลิตภัณฑ์จากไม้และไม้ก๊อก (ยกเว้นเฟอร์นิเจอร์) การผลิตสิ่งของจากฟางและวัสดุจากสานอื่นๆ	27	109,150.6	50,907.4	25,793.3	13,579.6	15,761.3	1,841.5	1,267.5	-	105,514.1	51,157.4	25,590.8	11,870.3	14,070.0	1,767.6	1,058.0	-	Manufacture of wood and products of wood and cork (except furniture); manufacture of articles of straw and plaiting materials																
17 การผลิตกระดาษและผลิตภัณฑ์กระดาษ	1	D	D	D	D	D	D	-	-	D	D	D	D	D	D	-	-	Manufacture of paper and paper products																
18 การพิมพ์และการผลิตซ้ำสื่อบันทึกข้อมูล	10	9,629.8	4,400.0	200.0	1,846.4	1,402.0	405.3	1,376.2	-	9,082.0	4,400.0	200.0	1,837.1	1,145.6	392.0	1,107.3	-	Printing and reproduction of recorded media																
20 การผลิตเคมีภัณฑ์และผลิตภัณฑ์เคมี	3	D	D	D	D	D	D	D	-	D	D	D	D	D	D	D	-	Manufacture of chemicals and chemical products																
22 การผลิตผลิตภัณฑ์ยางและพลาสติก	4	546,184.9	69,216.4	144,045.7	303,725.7	21,203.3	7,873.9	120.0	-	526,116.2	69,216.4	138,501.8	275,869.6	25,788.1	16,590.4	150.0	-	Manufacture of rubber and plastic products																
23 การผลิตผลิตภัณฑ์อื่นๆ ที่ทำจากแร่โลหะ	20	178,617.6	50,258.6	22,806.0	55,194.7	18,253.7	4,090.3	28,014.3	-	180,393.9	50,773.7	23,123.5	55,869.9	18,563.7	3,927.0	28,136.1	-	Manufacture of other non-metallic mineral products																
24 การผลิตโลหะขั้นมูลฐาน	5	93,225.8	9,697.6	37,002.4	21,402.8	7,378.5	7,631.7	9,336.0	776.8	88,287.0	10,100.9	40,095.0	14,794.2	7,738.6	7,666.0	7,892.4	-	Manufacture of basic metals																
25 การผลิตผลิตภัณฑ์โลหะประดิษฐ์ (ยกเว้นเครื่องจักรและอุปกรณ์)	70	192,915.2	70,028.5	47,521.0	50,707.5	18,293.6	1,598.5	4,689.9	76.2	178,837.8	70,305.0	44,827.3	42,437.6	15,652.2	1,295.9	4,243.6	76.2	Manufacture of fabricated metal products (excepts machinery and equipment)																
28 การผลิตเครื่องจักรและเครื่องมือ ซึ่งมีได้จัดประเภทไว้ในที่อื่น	3	D	D	D	D	D	D	D	-	D	D	D	D	D	D	D	-	Manufacture of machinery and equipment, n.e.c																
29 การผลิตยานยนต์ รถพ่วง และรถกึ่งพ่วง	9	37,206.2	20,000.0	11,688.3	1,742.9	1,638.9	257.8	1,878.2	-	35,904.3	20,000.0	10,573.8	1,641.2	1,569.0	252.8	1,867.7	-	Manufacture of motor vehicles, trailers and semi-trailers																
30 การผลิตอุปกรณ์ขนส่งอื่นๆ	9	15,605.3	7,872.9	1,907.6	903.4	4,178.7	249.3	493.3	-	14,499.6	8,102.9	1,727.0	699.1	3,341.1	225.6	403.8	-	Manufacture of other transport equipment																
31 การผลิตเฟอร์นิเจอร์	9	10,728.2	4,446.0	1,291.8	152.0	4,494.0	158.0	186.4	-	10,432.8	4,446.0	1,285.5	148.0	4,246.2	144.0	163.1	-	Manufacture of furniture																
32 การผลิตผลิตภัณฑ์อื่นๆ	68	27,410.7	10,411.5	12,658.1	108.3	3,650.3	497.4	79.8	5.5	24,499.2	11,151.9	9,885.3	100.1	2,870.7	424.2	67.0	-	Other manufacturing																
33 การซ่อมและการติดตั้งเครื่องจักรและอุปกรณ์	20	39,651.1	24,700.0	9,455.2	1,712.6	3,072.1	320.3	390.8	-	38,174.8	24,760.0	8,690.1	1,350.1	2,718.3	281.8	374.5	-	Repair and installation of machinery and equipment																
38 การเก็บรวบรวมของเสีย การบำบัด และการกำจัดของเสีย รวมถึงการนำของเสียกลับมาใช้ใหม่	6	10,802.5	1,680.0	565.3	1,780.0	4,488.3	258.9	2,030.0	-	9,225.6	1,680.0	492.7	1,594.0	3,616.6	212.3	1,630.0	-	Waste collection, treatment and disposal activities; materials recovery																

หมายเหตุ : (1) D หมายถึง ตัวเลขที่ไม่เปิดเผย

: (2) - หมายถึง ไม่มีข้อมูลหรือข้อมูลมีค่าเป็น 0 หรือมีข้อมูลจำนวนเล็กน้อย

Note : (1) D means disclosure prohibited.

: (2) - Nil or zero or negligible amount

ที่มา : สำมะโนธุรกิจและอุตสาหกรรม พ.ศ.2555 : อุตสาหกรรมการผลิต จังหวัด สมุทรสงคราม สำนักงานสถิติแห่งชาติ กระทรวงเทคโนโลยีสารสนเทศและการสื่อสาร

Source : The 2012 Business and Industrial Census : Manufacturing Industry, Samut Songkram Province, National Statistical Office, Ministry of Information and Communication Technology.



ตาราง 14 มูลค่าสินทรัพย์ถาวรที่เปลี่ยนแปลงระหว่าง มกราคม - ธันวาคม 2554 จำแนกตามหมวดย่อยอุตสาหกรรม

TABLE 14 VALUE OF FIXED ASSETS CHANGED IN JANUARY - DECEMBER 2011 BY DIVISION OF INDUSTRY

							(พันบาท In Thousand Baht)
หมวดย่อยอุตสาหกรรม	จำนวน สถาน- ประกอบการ Number of establishments	รวม Total	มูลค่าสินทรัพย์ถาวรที่เปลี่ยนแปลง Change in value of fixed assets			Division of industry	
			มูลค่าสินทรัพย์ ถาวรที่ซื้อหรือ ผลิตขึ้นเอง Value of new or cost producing of fixed assets	มูลค่าสินทรัพย์ ถาวรที่ขาย Value of disposal of fixed assets	ค่าโอน กรรมสิทธิ์ Ownership transfer fee		
<b>รวม</b>	<b>854</b>	<b>435,002.4</b>	<b>258,665.6</b>	<b>176,336.9</b>	<b>-</b>	<b>Total</b>	
10 การผลิตผลิตภัณฑ์อาหาร	479	51,835.7	49,606.5	2,229.2	-	Manufacture of food products	
11 การผลิตเครื่องดื่ม	13	-	-	-	-	Manufacture of beverages	
13 การผลิตสิ่งทอ	13	-	-	-	-	Manufacture of textiles	
14 การผลิตเสื้อผ้าเครื่องแต่งกาย	85	-	-	-	-	Manufacture of wearing apparels	
16 การผลิตไม้และผลิตภัณฑ์จากไม้และไม้ก๊อก (ยกเว้นเฟอร์นิเจอร์) การผลิตสิ่งของจากฟาง และวัสดุถักสานอื่นๆ	27	-	-	-	-	Manufacture of wood and products of wood and cork (except furniture); manufacture of articles of straw and plaiting materials	
17 การผลิตกระดาษและผลิตภัณฑ์กระดาษ	1	-	-	-	-	Manufacture of paper and paper products	
18 การพิมพ์และการผลิตซ้ำสื่อบันทึกข้อมูล	10	-	-	-	-	Printing and reproduction of recorded media	
20 การผลิตเคมีภัณฑ์และผลิตภัณฑ์เคมี	3	-	-	-	-	Manufacture of chemicals and chemical products	
22 การผลิตผลิตภัณฑ์ยางและพลาสติก	4	363,306.9	189,683.5	173,623.4	-	Manufacture of rubber and plastic products	
23 การผลิตผลิตภัณฑ์อื่นๆ ที่ทำจากแร่โลหะ	20	2,003.9	2,003.9	-	-	Manufacture of other non-metallic mineral products	
24 การผลิตโลหะขั้นมูลฐาน	5	14,314.8	13,994.8	320.0	-	Manufacture of basic metals	
25 การผลิตผลิตภัณฑ์โลหะประดิษฐ์ (ยกเว้นเครื่องจักรและอุปกรณ์)	70	1,958.3	1,794.0	164.4	-	Manufacture of fabricated metal products (excepts machinery and equipment)	
28 การผลิตเครื่องจักรและเครื่องมือ ซึ่งมิได้จัดประเภทไว้ในที่อื่น	3	-	-	-	-	Manufacture of machinery and equipment, n.e.c	
29 การผลิตยานยนต์ รถพ่วง และรถกึ่งพ่วง	9	-	-	-	-	Manufacture of motor vehicles, trailers and semi-trailers	
30 การผลิตอุปกรณ์ขนส่งอื่นๆ	9	-	-	-	-	Manufacture of other transport equipment	
31 การผลิตเฟอร์นิเจอร์	9	-	-	-	-	Manufacture of furniture	
32 การผลิตผลิตภัณฑ์อื่นๆ	68	82.9	82.9	-	-	Other manufacturing	
33 การซ่อมและการติดตั้งเครื่องจักรและอุปกรณ์	20	1,500.0	1,500.0	-	-	Repair and installation of machinery and equipment	
38 การเก็บรวบรวมของเสีย การบำบัด และการกำจัด ของเสีย รวมถึงการนำของเสียกลับมาใช้ใหม่	6	-	-	-	-	Waste collection, treatment and disposal activities; materials recovery	

ที่มา : สำมะโนธุรกิจและอุตสาหกรรม พ.ศ.2555 : อุตสาหกรรมการผลิต จังหวัด สมุทรสงคราม สำนักงานสถิติแห่งชาติ กระทรวงเทคโนโลยีสารสนเทศและการสื่อสาร

Source : The 2012 Business and Industrial Census : Manufacturing Industry, Samut Songkram Province, National Statistical Office, Ministry of Information and Communication Technology.

ภาคผนวก

**ภาคผนวก ก**  
**ระเบียบวิธี**  
**จังหวัดสมุทรสงคราม**

**1. แผนการสุ่มตัวอย่าง**

**1.1 สถานประกอบการที่มีจำนวนคนทำงาน 1 – 10 คน**

แผนการสุ่มตัวอย่างที่ใช้เป็นแบบ Stratified Systematic Sampling โดยมีประเภมาตรฐานอุตสาหกรรม (ประเทศไทย) ปี 2552 (Thailand Standard Industrial Classification: TSIC 2009) ในระดับกิจกรรมเป็นสตราตัม และสถานประกอบการเป็นหน่วยตัวอย่าง

**1) การจัดสตราตัม**

ประเภมาตรฐานอุตสาหกรรม (ประเทศไทย) ปี 2552 (Thailand Standard Industrial Classification: TSIC 2009) ในระดับกิจกรรมเป็นสตราตัม ซึ่งมีทั้งสิ้น 409 สตราตัม

**2) การเลือกตัวอย่าง**

ได้ทำการเลือกสถานประกอบการตัวอย่างในแต่ละสตราตัม ด้วยวิธีการสุ่มแบบมีระบบ อย่างอิสระต่อกัน ได้จำนวนสถานประกอบการตัวอย่างทั้งสิ้น 339 แห่ง จากทั้งสิ้น 723 แห่ง

**1.2 สถานประกอบการที่มีจำนวนคนทำงานตั้งแต่ 11 คนขึ้นไป**

กำหนดให้ทุกสถานประกอบการเป็นหน่วยตัวอย่าง โดยให้ทำการเจนนับสถานประกอบการทุกแห่งจำนวนทั้งสิ้น 119 แห่ง

สรุป จำนวนสถานประกอบการที่ต้องเจนนับมีทั้งสิ้น 458 แห่ง

**2. วิธีการประมาณผล**

การเสนอผลการสำรวจ ได้เสนอผลในระดับจังหวัด โดยจำแนกตามการประกอบกิจกรรมทางเศรษฐกิจตามการจัดประเภมาตรฐานอุตสาหกรรมประเทศไทย ปี 2552 (Thailand Standard Industrial Classification: TSIC-2009) ในระดับหมวดย่อย และขนาดของสถานประกอบการ (วัดด้วยจำนวนคนทำงาน) ออกเป็น 6 ขนาด ดังนี้

ขนาดของสถานประกอบการ	1	2	3	4	5	6
จำนวนคนทำงาน	1 – 15	16 – 25	26 – 30	31 – 50	51 – 200	> 200

ในการประมาณค่า กำหนดให้

$q = 1, 2, 3, \dots, n_{jklmp}$  (สถานประกอบการตัวอย่าง)

$p = 1, 2, 3, \dots, 12$  (ขนาดของสถานประกอบการ)

$m = 1, 2, 3, \dots, 409$  (กิจกรรม)

$l = 1, 2, 3, \dots, 164$  (หมู่ย่อย)

$k = 1, 2, 3, \dots, 78$  (หมู่ใหญ่)

$j = 1, 2, 3, \dots, 28$  (หมวดย่อย)

## 2.1 การประมาณผลสำหรับสถานประกอบการที่มีจำนวนคนทำงาน 1 – 10 คน

สูตรการประมาณค่ายอดรวมของลักษณะที่ต้องการศึกษา  $X$  สำหรับสถานประกอบการที่มีจำนวนคนทำงาน 1 – 10 คน หมวดย่อย  $j$  คือ

$$\hat{X}'_j = \sum_{k=1}^{78} \sum_{l=1}^{164} \sum_{m=1}^{409} \hat{X}'_{jklm}$$

โดยที่

$\hat{X}'_{jklm}$  คือ ค่าประมาณยอดรวมของลักษณะที่ต้องการศึกษา  $X$  สำหรับสถานประกอบการที่มีคนทำงาน 1 – 10 คน กิจกรรม  $m$  หมู่ย่อย  $l$  หมู่ใหญ่  $k$  หมวดย่อย  $j$  ซึ่ง

$$\hat{X}'_{jklm} = w'_{jklm} \sum_{p=1}^2 \sum_{q=1}^{n_{jklmp}} X_{jklmpq}$$

$X_{jklmpq}$  คือ ค่าของลักษณะที่ต้องการศึกษา  $X$  ของสถานประกอบการตัวอย่าง  $q$  ขนาดของสถานประกอบการ  $p$  กิจกรรม  $m$  หมู่ย่อย  $l$  หมู่ใหญ่  $k$  หมวดย่อย  $j$

$w'_{jklm}$  คือ ค่าถ่วงน้ำหนักสำหรับสถานประกอบการที่มีคนทำงาน 1 – 10 คน กิจกรรม  $m$  หมู่ย่อย  $l$  หมู่ใหญ่  $k$  หมวดย่อย  $j$  ซึ่ง

$$w'_{jklm} = \frac{N'_{jklm}}{n'_{jklm}}$$

$N'_{jklm}$  คือ จำนวนสถานประกอบการทั้งสิ้น สำหรับสถานประกอบการที่มีคนทำงาน 1 – 10 คน กิจกรรม  $m$  หมู่ย่อย  $l$  หมู่ใหญ่  $k$  หมวดย่อย  $j$

$n'_{jklm}$  คือ จำนวนสถานประกอบการตัวอย่างที่เจ้านับได้ทั้งสิ้น สำหรับสถานประกอบการที่มีคนทำงาน 1 – 10 คน กิจกรรม  $m$  หมู่ย่อย  $l$  หมู่ใหญ่  $k$  หมวดย่อย  $j$

## 2.2 การประมาณผลสำหรับสถานประกอบการที่มีจำนวนคนทำงาน 11 คนขึ้นไป

สูตรการประมาณค่ายอดรวมของลักษณะที่ต้องการศึกษา  $X$  สำหรับสถานประกอบการที่มีจำนวนคนทำงานตั้งแต่ 11 คนขึ้นไป ( $p = 3, 4, 5, \dots, 12$ ) หมวดย่อย  $j$  คือ

$$\hat{X}_{jp} = \sum_{k=1}^{78} \sum_{l=1}^{164} \sum_{m=1}^{409} \hat{X}_{jklmp}$$

โดยที่

$\hat{X}_{jklmp}$  คือ ค่าประมาณยอดรวมของลักษณะที่ต้องการศึกษา  $X$  สำหรับสถานประกอบการที่มีขนาดของสถานประกอบการ  $p$  กิจกรรม  $m$  หมู่ย่อย  $l$  หมู่ใหญ่  $k$  หมวดย่อย  $j$  ซึ่ง

$$\hat{X}_{jklmp} = \frac{N_{jklmp}}{N'_{jklmp}} \sum_{q=1}^{n_{jklmp}} X_{jklmpq}$$

$X_{jklmpq}$  คือ ค่าของลักษณะที่ต้องการศึกษา  $X$  ของสถานประกอบการตัวอย่าง  $q$  ขนาดของสถานประกอบการ  $p$  กิจกรรม  $m$  หมู่ย่อย  $l$  หมู่ใหญ่  $k$  หมวดย่อย  $j$

$N_{jklmp}$  คือ จำนวนสถานประกอบการทั้งสิ้น สำหรับสถานประกอบการที่มีขนาดของสถานประกอบการ  $p$  กิจกรรม  $m$  หมู่ย่อย  $l$  หมู่ใหญ่  $k$  หมวดย่อย  $j$

$N'_{jklmp}$  คือ จำนวนสถานประกอบการที่แจ่งนับได้ทั้งสิ้น สำหรับสถานประกอบการที่มีขนาดของสถานประกอบการ  $p$  กิจกรรม  $m$  หมู่ย่อย  $l$  หมู่ใหญ่  $k$  หมวดย่อย  $j$

### 2.3 การประมาณค่าสัมประสิทธิ์ความแปรผันของค่าประมาณยอดรวม

1) สูตรการประมาณค่าความแปรปรวนของค่าประมาณยอดรวมของลักษณะที่ต้องการศึกษา  $X$  สำหรับสถานประกอบการที่มีจำนวนคนทำงาน 1 – 10 คนขึ้นไป หมวดย่อย  $j$  คือ

$$\hat{V}(\hat{X}'_{jklm}) = N_{jklm} (N_{jklm} - n_{jklm}) \frac{s_{jklm}^2}{n_{jklm}}$$

โดยที่

$$s_{jklm}^2 = \frac{1}{n_{jklm} - 1} \left[ \sum_{q=1}^{n_{jklm}} X_{jklmq}^2 - \frac{\left( \sum_{q=1}^{n_{jklm}} X_{jklmq} \right)^2}{n_{jklm}} \right]$$

2) สูตรการประมาณค่าสัมประสิทธิ์ความแปรผันของค่าประมาณยอดรวมของลักษณะที่ต้องการศึกษา  $X$  สำหรับสถานประกอบการที่มีจำนวนคนทำงาน 1 – 10 คน หมวดย่อย  $j$  คือ

$$C.V. \cdot j = \frac{\sqrt{\sum_{k=1}^{78} \sum_{l=1}^{164} \sum_{m=1}^{409} \hat{V}(\hat{X}'_{jklm})}}{\sum_{k=1}^{78} \sum_{l=1}^{164} \sum_{m=1}^{409} \hat{X}'_{jklm}}$$

### 3. วิธีการเก็บรวบรวมข้อมูล

การเก็บรวบรวมข้อมูลใช้วิธีส่งเจ้าหน้าที่ ซึ่งเป็นข้าราชการและลูกจ้างของสำนักงานสถิติแห่งชาติออกไปทำการสัมภาษณ์เจ้าของผู้ประกอบการ หรือผู้ที่ได้รับมอบหมายให้ตอบข้อมูลของสถานประกอบการอุตสาหกรรม การผลิต ในระหว่างเดือนพฤษภาคม – สิงหาคม พ.ศ. 2555

### 4. การประมวลผลข้อมูล

การประมวลผลข้อมูลทุกขั้นตอน และการจัดทำรายงานผลระดับจังหวัด ดำเนินการที่สำนักงานสถิติจังหวัด โดยสำนักงานสถิติแห่งชาติในส่วนกลางให้การสนับสนุนทางด้านวิชาการ เช่น การจัดทำโปรแกรมสำหรับการบันทึกข้อมูลและการประมวลผลข้อมูล และการจัดทำต้นฉบับตารางเสนอมวล และรายงานผล เป็นต้น สำหรับการประมวลผลระดับภาคและทั่วประเทศ ดำเนินการที่สำนักงานสถิติแห่งชาติในส่วนกลาง

### 5. การปิดตัวเลข

ผลรวมของแต่ละจำนวนอาจไม่เท่ากับยอดรวม ทั้งนี้เนื่องจากการปิดเศษ

### 6. ความคลาดเคลื่อนของข้อมูล

ข้อมูลที่น่าเสนอไว้ในรายงานฉบับนี้อาจจะมีความคลาดเคลื่อนอยู่บ้าง ความคลาดเคลื่อนดังกล่าวเป็นความคลาดเคลื่อนจากการสุ่มตัวอย่าง (Sampling error) และความคลาดเคลื่อนที่ไม่ได้เกิดจากการสุ่มตัวอย่าง (Non-Sampling error) เช่น ผู้ตอบไม่ให้ข้อมูลตามความเป็นจริง ข้อมูลในแบบสอบถามไม่ครบถ้วน การลงรหัสผิดพลาดหรือการบันทึกข้อมูลผิดพลาด เป็นต้น อย่างไรก็ตามสำนักงานสถิติแห่งชาติได้พยายามควบคุมให้ข้อมูลมีความคลาดเคลื่อนน้อยที่สุด จึงขอให้ผู้ใช้ข้อมูลใช้ข้อมูลด้วยความระมัดระวังตามสมควร

ตาราง 1 ค่า c.v. ของจำนวนคนทำงาน ลูกจ้าง ค่าตอบแทนแรงงาน มูลค่าผลผลิต และค่าใช้จ่ายชั้นกลาง จำแนกตามประเภทอุตสาหกรรม สำหรับขนาดของสถานประกอบการ 1 - 10 คน

TABLE 1 c.v. OF NUMBER OF PERSONS ENGAGED, EMPLOYEES, REMUNERATION, VALUE OF GROSS OUTPUT AND INTERMEDIATE CONSUMPTION BY CATEGORY OF INDUSTRY FOR ESTABLISHMENTS WITH 1 - 10 PERSONS ENGAGED

รหัส Code	ประเภทอุตสาหกรรม	จำนวน คนทำงาน Number of persons engaged	ลูกจ้าง Employees		มูลค่าผลผลิต Value of gross output	ค่าใช้จ่าย ชั้นกลาง Intermediate consumption	Category of industry
			จำนวน Number	ค่าตอบแทน แรงงาน Remuneration			
	<b>รวม</b>	<b>0.038</b>	<b>0.070</b>	<b>0.076</b>	<b>0.093</b>	<b>0.096</b>	<b>Total</b>
10	การผลิตผลิตภัณฑ์อาหาร	0.052	0.089	0.100	0.115	0.117	Manufacture of food products
11	การผลิตเครื่องดื่ม	0.104	0.163	0.147	0.147	0.175	Manufacture of beverages
13	การผลิตสิ่งทอ	0.113	0.173	0.253	0.093	0.205	Manufacture of textiles
14	การผลิตเสื้อผ้าเครื่องแต่งกาย	0.092	**	0.285	0.142	0.183	Manufacture of wearing apparels
16	การผลิตไม้และผลิตภัณฑ์จากไม้ และไม้ก๊อก (ยกเว้นเฟอร์นิเจอร์) การผลิตสิ่งของจากฟาง และวัสดุถักสานอื่นๆ	0.069	0.140	0.124	0.072	0.045	Manufacture of wood and products of wood and cork (except furniture); manufacture of articles of straw and plaiting materials
18	การพิมพ์และการผลิตซ้ำสื่อบันทึกข้อมูล	0.221	**	**	**	**	Printing and reproduction of recorded media
20	การผลิตเคมีภัณฑ์และผลิตภัณฑ์เคมี	*	-	-	*	*	Manufacture of chemicals and chemical products
22	การผลิตผลิตภัณฑ์ยางและ พลาสติก	*	-	-	*	*	Manufacture of rubber and plastic products
23	การผลิตผลิตภัณฑ์อื่นๆ ที่ทำ จากแร่โลหะ	0.071	0.096	0.131	0.140	0.145	Manufacture of other non-metallic mineral products
25	การผลิตผลิตภัณฑ์โลหะประดิษฐ์ (ยกเว้นเครื่องจักรและอุปกรณ์)	0.100	0.192	0.226	0.186	0.252	Manufacture of fabricated metal products (excepts machinery and equipment)

ตาราง 1 ค่า c.v. ของจำนวนคนทำงาน ลูกจ้าง ค่าตอบแทนแรงงาน มูลค่าผลผลิต และค่าใช้จ่ายชั้นกลาง จำแนกตามประเภทอุตสาหกรรม สำหรับขนาดของสถานประกอบการ 1 - 10 คน (ต่อ)

TABLE 1 c.v. OF NUMBER OF PERSONS ENGAGED, EMPLOYEES, REMUNERATION, VALUE OF GROSS OUTPUT AND INTERMEDIATE CONSUMPTION BY CATEGORY OF INDUSTRY FOR ESTABLISHMENTS WITH 1 - 10 PERSONS ENGAGED (cont'd)

รหัส Code	ประเภทอุตสาหกรรม	จำนวน คนทำงาน Number of persons engaged	ลูกจ้าง Employees		มูลค่าผลผลิต Value of gross output	ค่าใช้จ่าย ชั้นกลาง Intermediate consumption	Category of industry
			จำนวน Number	ค่าตอบแทน แรงงาน Remuneration			
28	การผลิตเครื่องจักรและเครื่องมือ ซึ่งมิได้จัดประเภทไว้ในที่อื่น	*	*	*	*	*	Manufacture of machinery and equipment, n.e.c
29	การผลิตยานยนต์ รถพ่วง และ รถกึ่งพ่วง	0.076	0.091	0.076	0.041	0.043	Manufacture of motor vehicles, trailers and semi-trailers
30	การผลิตอุปกรณ์ขนส่งอื่นๆ	0.025	*	*	0.007	0.006	Manufacture of other transport equipment
31	การผลิตเฟอร์นิเจอร์	0.095	0.106	0.150	0.230	0.237	Manufacture of furniture
32	การผลิตผลิตภัณฑ์อื่นๆ	0.072	**	**	0.135	0.116	Other manufacturing
33	การซ่อมและการติดตั้งเครื่องจักร และอุปกรณ์	0.069	0.131	0.165	0.169	0.216	Repair and installation of machinery and equipment
38	การเก็บรวบรวมของเสีย การบำบัดและการกำจัด ของเสียรวมถึงการนำของเสียกลับมาใช้ใหม่	**	**	**	**	**	Waste collection,treatment and disposal activities; materials recovery

หมายเหตุ : (1) \* หมายถึง ไม่สามารถประมาณค่าได้

(2) \*\* หมายถึง ค่า c.v. มีค่าสูง

ที่มา : สำนักธุรกิจและอุตสาหกรรม พ.ศ. 2555 : อุตสาหกรรมการผลิต จังหวัดสมุทรสงคราม สำนักงานสถิติแห่งชาติ กระทรวงเทคโนโลยีสารสนเทศและการสื่อสาร

Note : (1) \* means this value cannot be estimated.

(2) \*\* means this value is not acceptable

Source : The 2012 Business and Industrial Census : Manufacturing Industry, Samut Songkhram Province, National Statistical Office, Ministry of Information and Communication Technology.



## ภาคผนวก ข

### คำนิยาม

#### แนวคิดและคำนิยาม

##### 1. สถานประกอบการอุตสาหกรรมการผลิต

หมายถึง สถานประกอบการที่ดำเนินกิจการเกี่ยวกับการผลิต ซึ่งหมายถึงการเปลี่ยนรูปวัตถุให้เป็นผลิตภัณฑ์ชนิดใหม่ด้วยเครื่องจักรหรือเคมีภัณฑ์ โดยไม่คำนึงถึงว่างานนั้นทำด้วยเครื่องจักรหรือด้วยมือหรือทำในโรงงาน โรงซ่อม หรือเคหะสถาน หรือผลิตภัณฑ์นั้นขายส่งหรือขายปลีกก็ตาม การประกอบชิ้นส่วนของผลิตภัณฑ์นั้นว่าเป็นการผลิตด้วย

##### 2. การจำแนกประเภทอุตสาหกรรมการผลิต

ในการจัดทำสำมะโนธุรกิจและอุตสาหกรรม พ.ศ. 2555 ได้จำแนกประเภทอุตสาหกรรมการผลิตตามกิจกรรมทางเศรษฐกิจทุกประเภท ตามการจัดประเภทมาตรฐานอุตสาหกรรมประเทศไทย ปี 2552 (Thailand Standard Industrial Classification : TSIC-2009) ซึ่งอุตสาหกรรมผลิตจัดอยู่ในประเภท D E และ J เฉพาะหมวดย่อย 58

การจัดจำแนกโครงสร้างประเภทอุตสาหกรรมการผลิต เป็นดังนี้

**หมวดย่อยอุตสาหกรรม** ได้แก่ กลุ่มอุตสาหกรรม ซึ่งแบ่งเป็นกลุ่มย่อยจากหมวดใหญ่ และใช้แทนด้วยเลขรหัส 2 ตัวแรก ตั้งแต่รหัส 10 – 33 37 – 39 และ 58 รวม 28 หมวดย่อย

**หมู่ใหญ่อุตสาหกรรม** ได้แก่ กลุ่มอุตสาหกรรม ซึ่งแบ่งเป็นกลุ่มย่อยจากหมวดย่อยอุตสาหกรรม และใช้แทนด้วยเลขรหัส 3 ตัวแรก ตั้งแต่รหัส 101 – 332 370 - 390 และ 581 - 582 รวม 78 หมู่ใหญ่

**หมู่ย่อยอุตสาหกรรม** ได้แก่ กลุ่มอุตสาหกรรม ซึ่งแบ่งเป็นกลุ่มย่อยจากหมู่ใหญ่อุตสาหกรรม และใช้แทนด้วยเลขรหัส 4 ตัวแรก ตั้งแต่รหัส 1011 – 3320 3700 - 3900 และ 5811 - 5820 รวม 164 หมู่ย่อย

**กิจกรรมอุตสาหกรรม** ได้แก่ กลุ่มอุตสาหกรรมที่ย่อยที่สุด และใช้แทนด้วยเลขรหัส 5 ตัวแรก ตั้งแต่รหัส 10111 – 33200 37000 - 39000 และ 58111 – 58203 รวม 409 กิจกรรม

##### 3. รูปแบบการจัดตั้งตามกฎหมาย

###### 3.1 ส่วนบุคคล ห้างหุ้นส่วนสามัญที่ไม่เป็นนิติบุคคล

หมายถึง สถานประกอบการที่มีเจ้าของเป็นบุคคลธรรมดา คนเดียวหรือหลายคนรวมกัน และให้หมายรวมถึงห้างหุ้นส่วนสามัญที่ไม่จดทะเบียนเป็นนิติบุคคลด้วย

###### 3.2 ห้างหุ้นส่วนสามัญนิติบุคคล ห้างหุ้นส่วนจำกัด

หมายถึง สถานประกอบการที่จัดตั้งขึ้น โดยมีบุคคลตั้งแต่ 2 คนขึ้นไปรวมทุนกันเพื่อประกอบการผลิตและมีความรับผิดชอบร่วมกัน โดยการจดทะเบียนตามกฎหมาย

###### 3.3 บริษัทจำกัด บริษัทจำกัด (มหาชน)

บริษัทจำกัด หมายถึง สถานประกอบการที่จัดตั้งขึ้นโดยผู้ริเริ่มคณะหนึ่ง และได้จดทะเบียนถูกต้องตามกฎหมาย โดยมีผู้ริเริ่มดำเนินการอย่างน้อย 7 คนขึ้นไป

บริษัทจำกัด (มหาชน) หมายถึง สถานประกอบการที่จัดตั้งขึ้นโดยการจดทะเบียนจัดตั้งบริษัท การควบบริษัท หรือการแปรสภาพบริษัท และวัตถุประสงค์ที่จะขายหุ้นต่อประชาชน โดยมีผู้เริ่มดำเนินการตั้งแต่ 15 คนขึ้นไป

### 3.4 ส่วนราชการ รัฐวิสาหกิจ

หมายถึง สถานประกอบการที่รัฐบาลเป็นเจ้าของหรือมีทุนอยู่ด้วยไม่น้อยกว่าร้อยละ 50 ของทุนทั้งหมด ในที่นี้หมายรวมถึงสถานประกอบการที่ดำเนินการโดยรัฐบาลด้วย ได้แก่ เรือรบ โรงฆ่าสัตว์ เป็นต้น

### 3.5 สหกรณ์

หมายถึง สถานประกอบการที่จัดตั้งขึ้นในรูปของสหกรณ์ โดยจดทะเบียนถูกต้องตามกฎหมายว่าด้วยสหกรณ์ โดยมีผู้ก่อตั้งไม่น้อยกว่า 10 คน

### 3.6 รูปแบบอื่น ๆ

หมายถึง สถานประกอบการที่จัดตั้งในรูปแบบอื่น ๆ นอกเหนือจากที่กล่าวแล้วข้างต้น เช่น สมาคม สโมสร กลุ่มแม่บ้าน เป็นต้น

## 4. รูปแบบการจัดตั้งทางเศรษฐกิจ

### 4.1 สำนักงานแห่งเดียว

หมายถึง สถานประกอบการที่ไม่เป็นสาขาหรือหน่วยย่อยของสถานประกอบการอื่น และไม่มีสาขาหรือหน่วยงานย่อยอื่น

### 4.2 สำนักงานใหญ่

หมายถึง สถานประกอบการที่เป็นเจ้าของและควบคุมกิจการของสถานประกอบการอื่นที่เป็นสำนักงานสาขาหรือหน่วยงานย่อย

### 4.3 สำนักงานสาขา

หมายถึง สถานประกอบการที่เป็นสาขาหรือหน่วยงานย่อยของสถานประกอบการอื่นที่เป็นสำนักงานใหญ่

## 5. ทุนจดทะเบียน

ทุนจดทะเบียนหรือทุนรับอนุญาต หมายถึง ทุนดำเนินการซึ่งผู้ริเริ่มก่อการได้ระบุไว้เมื่อจดทะเบียนจัดตั้งเป็นนิติบุคคล หรือทุนที่ได้รับอนุญาตเมื่อขอจัดตั้งเป็นนิติบุคคล ทุนนี้ไม่ได้แสดงถึงเงินที่ได้รับจากผู้ถือหุ้น แต่เป็นการแสดงถึงความประสงค์ของผู้ริเริ่มก่อการว่าจะมีทุนดำเนินการเป็นจำนวนเงินเท่าใด

## 6. อัตราการใช้กำลังการผลิต

หมายถึง สัดส่วนระหว่างปริมาณผลผลิตจริงกับกำลังการผลิตสูงสุด ที่สามารถผลิตได้ในช่วงเวลาหนึ่ง คำนวณโดยปริมาณการผลิตจริงหารด้วยกำลังการผลิต

## 7. คนทำงาน

หมายถึง คนที่ทำงานในสถานประกอบการทั้งที่ได้รับเงินเดือนและไม่ได้รับเงินเดือน ที่สถานประกอบการมีอยู่ตามปกติ รวมทั้งผู้ที่ปกติทำงานอยู่ในสถานประกอบการแห่งนี้ แต่ในวันดังกล่าวไม่ได้มาทำงาน เนื่องจากเจ็บป่วย ลาหยุดพักผ่อน โดยได้รับค่าจ้าง/เงินเดือน

## คนทำงาน ประกอบด้วย

### 7.1 คนทำงานโดยไม่ได้รับค่าจ้าง เงินเดือน

หมายถึง เจ้าของกิจการหรือหุ้นส่วนที่ทำงานให้สถานประกอบการ โดยไม่ได้รับค่าจ้าง เงินเดือน และผู้ที่อาศัยอยู่ในครัวเรือนของเจ้าของกิจการ หรือหุ้นส่วน หรือบุคคลอื่น ที่ทำงานให้กับสถานประกอบการอย่างน้อยสัปดาห์ละ 20 ชั่วโมง โดยไม่ได้รับค่าจ้าง เงินเดือน เป็นประจำ

### 7.2 ลูกจ้างในกรรมวิธีการผลิต

หมายถึง ลูกจ้างทั้งหมดที่ทำงานเกี่ยวข้องโดยตรงกับการผลิตในขั้นตอนต่างๆ หรือกิจกรรมที่เกี่ยวข้องกับการผลิต โดยได้รับค่าจ้างเงินเดือน

**ผู้ปฏิบัติงานมีฝีมือ** หมายถึง ผู้ที่ทำงานด้านการผลิตซึ่งเคยได้รับการฝึกฝนอบรมมาก่อนอย่างน้อย 3 เดือน หรือผู้มีประสบการณ์ในการทำงาน 5 ปีขึ้นไปในงานเฉพาะที่ทำอยู่ เช่น ช่างนาถยนต์ดูแลเครื่องจักร ผู้ผลิต หรือติดตั้งอุปกรณ์ ผู้เดินเครื่องจักร ผู้ประกอบชิ้นส่วนต่างๆ เป็นต้น

**ผู้ปฏิบัติงานไม่มีฝีมือ** หมายถึง ผู้ที่ทำงานด้านการผลิตที่ได้รับการฝึกงานก่อนปฏิบัติงานน้อยกว่า 2 สัปดาห์ เช่น พนักงานทำความสะอาดเครื่องจักร

### 7.3 ลูกจ้างอื่น ๆ

หมายถึง ลูกจ้างทั้งหมดนอกเหนือจากลูกจ้างในกรรมวิธีการผลิตรวมถึงผู้ปฏิบัติงาน นักบริหาร นักวิชาการ เสมียนพนักงาน เช่น ผู้จัดการ ผู้อำนวยการ และกรรมการบริหารที่ได้รับค่าจ้าง เงินเดือน ผู้ปฏิบัติงานในห้องทดลองและนักวิจัย พนักงานพิมพ์ดีด พนักงานบัญชี และพนักงานขาย เป็นต้น

#### ไม่รวมคนทำงาน ดังต่อไปนี้

(1) ผู้บริหารหรือผู้ถือหุ้นที่ได้รับเบี้ยประชุมเป็นครั้งคราว  
(2) คนทำงานของสถานประกอบการอื่นที่มาปฏิบัติงานประจำที่สถานประกอบการแห่งนี้  
(3) คนทำงานที่รับงานไปทำที่บ้านแล้วนำมาส่งโดยไม่ได้ลงทุนซื้อวัสดุ อุปกรณ์ (หรือถ้ามีการใช้เครื่องมือส่วนตัวเล็กน้อยได้ เช่น มีด เข็ม ด้าย)

(4) คนงานที่ทำงานเป็นระยะเวลานาน เช่น ลาไปราชการทหาร

(5) คนที่สถานประกอบการจ้างมาทำงานเฉพาะอย่างเป็นประจำ เช่น กรรมกรที่จ้างมาขนของ พนักงานเดินตลาดหรือตัวแทนขายที่ไม่มีเงินเดือนประจำ

(6) ลูกจ้างเช่าหรือแรงงานเช่า หมายถึง ลูกจ้างเฉพาะหรืออยู่ในกระบวนการผลิตที่ส่งตัวจากสำนักจัดหางานหรือองค์กรที่คล้ายคลึงกัน ให้แก่สถานประกอบการในอุตสาหกรรมการผลิต สำนักจัดหางานดังกล่าวไม่มีหน้าที่บังคับบัญชาลูกจ้างซึ่งอยู่ภายใต้การควบคุม (การสั่งการหรือการบังคับบัญชา) ของลูกจ้างของสำนักจัดหางาน ลูกจ้างเหล่านี้จะมีชื่อในบัญชีเงินเดือนของสำนักจัดหางาน ไม่ใช่ของสถานประกอบการ ข้อมูลเกี่ยวกับแรงงานเช่า จะเป็นประโยชน์สำหรับการวิเคราะห์ผลผลิตภาพแรงงานของหน่วยอุตสาหกรรมที่ทำการผลิต ซึ่งมีการป้อนแรงงานเช่าเป็นวัตถุดิบในการผลิตที่แท้จริง **แรงงานต่อไปนี้ไม่จัดอยู่ในหมวดแรงงานเช่า**

- เจ้าหน้าที่ชั่วคราวที่ได้รับจากบริการจัดหาเจ้าหน้าที่

- ผู้รับเหมา ผู้รับเหมาช่วงหรือผู้รับเหมาอิสระ

- บริการที่อยู่ใต้การบริหารจัดการ เช่น แม่บ้าน พนักงานรักษาความปลอดภัย

บริการปรับปรุงภูมิทัศน์

- บริการวิชาชีพหรือบริการด้านเทคนิคที่ซื้อหามาจากกิจการอื่น เช่น บริการที่

ปรึกษาด้านซอฟต์แวร์ การจัดทำโปรแกรมคอมพิวเตอร์ บริการด้านวิศวกรรมหรือบริการด้านบัญชี

## 8. ค่าตอบแทนแรงงาน

### 8.1 ค่าจ้าง เงินเดือน

หมายถึง เงินที่นายจ้างหรือสถานประกอบการจ่ายให้ลูกจ้าง ในระหว่างเดือนมกราคม - เดือนธันวาคม 2554 (ก่อนหักภาษีเงินได้บุคคลธรรมดา เงินสมทบกองทุนประกันสังคมในส่วนที่ลูกจ้างต้องจ่ายค่าประกันชีวิต และรายจ่ายอื่นๆ ของลูกจ้าง) ตามข้อตกลงการจ้างแรงงาน โดยอาจจ่ายตามเงื่อนไขของระยะเวลา หรือจ่ายตามปริมาณงาน

### 8.2 ค่าล่วงเวลา โบนัส เงินรางวัลพิเศษ เงินเพิ่มค่าครองชีพ ค่านายหน้า

หมายถึง เงินนอกเหนือจากค่าจ้าง เงินเดือน ที่สถานประกอบการจ่ายให้แก่ลูกจ้างเป็นค่าตอบแทนในการทำงาน

### 8.3 สวัสดิการและผลประโยชน์ตอบแทนอื่น ๆ

หมายถึง ผลประโยชน์ตอบแทนแรงงานที่นายจ้างหรือสถานประกอบการจ่าย หรือบริการให้แก่ลูกจ้าง ได้แก่ ค่าตอบแทนแรงงานที่จ่ายเป็นสิ่งของหรือผลผลิต และสวัสดิการที่นายจ้างจัดหาหรือบริการลูกจ้าง เช่น อาหาร เครื่องดื่ม บ้านพักคนงาน ค่าเช่าบ้าน ค่าซ่อมแซมที่อยู่อาศัย ค่ารักษาพยาบาล บริการดูแลบุตร พาหนะรับส่งมาทำงาน บันเทิงหรือนันทนาการต่างๆ ที่จัดให้ลูกจ้าง เป็นต้น **ทั้งนี้ไม่รวมเสื้อผ้า เครื่องแบบที่ใช้เฉพาะในการปฏิบัติงาน** (ค่าเสื้อผ้า เครื่องแบบ ที่ใช้เฉพาะในการปฏิบัติงาน ถือเป็นค่าใช้จ่ายอื่นๆ ของสถานประกอบการ)

### 8.4 เงินที่สถานประกอบการจ่ายสมทบเข้ากองทุนเพื่อการประกันสังคม ฯลฯ

หมายถึง เงินที่สถานประกอบการจ่ายสมทบเข้ากองทุนเพื่อการประกันสังคมของทั้งรัฐบาลและเอกชน เพื่อมิให้ลูกจ้างได้รับความเดือดร้อนเมื่อต้องขาดรายได้ไปบางส่วนหรือทั้งหมด อันเนื่องมาจากการเจ็บป่วยหรือประสบอันตรายทั้งในและนอกเวลาทำงาน การคลอดบุตร ทูพพลภาพ การว่างงาน ชราภาพ และเสียชีวิต เงินดังกล่าว เช่น เงินสมทบกองทุนประกันสังคม กองทุนเงินทดแทน กองทุนสำรองเลี้ยงชีพ เป็นต้น

## 9. ค่าซื้อวัตถุดิบและวัสดุประกอบที่ใช้ในการผลิต

หมายถึง มูลค่าของวัตถุดิบและส่วนประกอบที่สถานประกอบการจัดซื้อ หรือได้รับมาจากสำนักงานใหญ่ ในระหว่างเดือนมกราคม - เดือนธันวาคม 2554 เพื่อใช้ในการผลิตโดยสถานประกอบการเอง หรือจ้างสถานประกอบการอื่นหรือผู้อื่นทำการผลิต มูลค่าดังกล่าวเป็นมูลค่าที่นำส่งถึงสถานประกอบการ ซึ่งรวมค่าภาษีขาเข้า ค่าขนส่ง ค่าประกันภัย ค่าบรรจุหีบห่อ เป็นต้น

## 10. ค่าเชื้อเพลิง

หมายถึง มูลค่าของเชื้อเพลิงทุกชนิดที่ซื้อมา เพื่อใช้เป็นเชื้อเพลิงสำหรับพลังงานและความร้อน **ไม่รวม** เชื้อเพลิงที่เป็นส่วนประกอบของผลิตภัณฑ์ หรือที่ใช้ในการผลิตกระแสไฟฟ้า หรือเชื้อเพลิงที่ได้จากผลพลอยได้ของกิจกรรมการผลิต เช่น ขี้เลื่อย เป็นต้น

## 11. ค่าไฟฟ้าที่ใช้ในการผลิต

คือ มูลค่าไฟฟ้าทั้งหมดที่สถานประกอบการซื้อมาระหว่างเดือนมกราคม - เดือนธันวาคม 2554 รวมทั้งค่าไฟฟ้าที่ได้รับจากหน่วยพลังงานของสถานประกอบการอื่นแต่อยู่ในเครือเดียวกัน โดยจะต้องประมาณมูลค่าเหมือนกับการซื้อขายโดยปกติ

## 12. ค่าใช้จ่ายในการบำรุงรักษาและซ่อมแซมเครื่องจักร เครื่องมือฯ

หมายถึง มูลค่าของค่าใช้จ่ายทั้งหมดที่ใช้ในการซ่อมแซมและบำรุงอาคาร และสินทรัพย์ถาวรอื่น เพื่อให้อยู่ในสภาพที่ดีใช้งานต่อไปได้ ทั้งนี้ให้รวมค่าใช้จ่ายในการบำรุงรักษา ซ่อมแซมที่จัดทำโดยสถานประกอบการที่อยู่ในเครือเดียวกันและให้ประมาณมูลค่าในการซ่อมแซมเหมือนกับการว่าจ้างสถานประกอบการอื่นหรือผู้อื่น

## 13. ค่าซื้อสินค้าที่ซื้อมาจำหน่ายในสภาพเดิม

หมายถึง มูลค่าในการซื้อสินค้าเพื่อนำมาจำหน่ายในสภาพเดิม โดยไม่มีการเปลี่ยนแปลงสภาพ

## 14. ค่าจ้างเหมาจ่ายให้สถานประกอบการอื่นผลิตสินค้าให้ โดยสถานประกอบการจัดหาวัสดุให้

หมายถึง จำนวนเงินที่จ่ายเป็นค่าจ้างให้กับสถานประกอบการอื่น เพื่อทำการผลิตสินค้า โดยวัตถุดิบและส่วนประกอบในการผลิตเป็นของสถานประกอบการผู้จ้าง

## 15. ค่าธรรมเนียมที่จ่ายสำหรับลูกจ้าง (แรงงานเช่า)

หมายถึง ค่าตอบแทนแรงงานของลูกจ้างเช่าที่สถานประกอบการผลิตจ่ายให้กับสำนักจัดหางาน

## 16. วัตถุดิบและสินค้าคงเหลือ

หมายถึง มูลค่าของวัตถุดิบและวัสดุประกอบที่ใช้ในการผลิตและสินค้าคงเหลือซึ่งสถานประกอบการเป็นเจ้าของหรือควบคุมดูแลอยู่ ณ วันที่ 1 มกราคม และ วันที่ 31 ธันวาคม 2554 วัตถุดิบและสินค้าคงเหลือเหล่านี้ว่าจะเก็บไว้ที่สถานประกอบการ หรือที่หน่วยงานช่วยเสริม หรือที่โกดังสินค้า

**มูลค่าคงเหลือต้นปี** คือ มูลค่าของสินค้า วัตถุดิบ และวัสดุประกอบฯ ที่เหลือมาจากปีก่อนเมื่อ 1 มกราคม 2554

**มูลค่าคงเหลือปลายปี** คือ มูลค่าของสินค้า วัตถุดิบและวัสดุประกอบฯ ที่เหลืออยู่เมื่อ 31 ธันวาคม 2554

## 17. ส่วนเปลี่ยนแปลงมูลค่าสินค้า วัตถุดิบและวัสดุประกอบฯ คงเหลือ

หมายถึง ผลต่างระหว่างมูลค่าคงเหลือปลายปีและมูลค่าคงเหลือต้นปี (มูลค่าปลายปี – มูลค่าต้นปี)

## 18. ค่าใช้จ่ายในการบริหารและดำเนินการของสถานประกอบการ

หมายถึง ค่าใช้จ่ายในการดำเนินกิจการต่างๆ ของสถานประกอบการ เช่น ค่าเช่าที่ดิน ค่าเช่าอาคารและที่ดินค่าเสื่อมราคาสินทรัพย์ถาวรทุกประเภท ค่าน้ำประปา ค่าไฟฟ้า (ไม่รวมค่าไฟฟ้าที่ใช้ในการผลิต) ค่าไปรษณีย์ ค่าโทรเลข ค่าโทรศัพท์ ค่าทำบัญชี ค่าปรึกษา ค่าดอกเบี้ยจ่าย หนี้สูญ ค่าภาษี ค่าโฆษณา ค่านายหน้า และอื่นๆ เป็นต้น

## 19. มูลค่าขายผลผลิต

หมายถึง มูลค่าการจำหน่ายผลิตภัณฑ์ที่สถานประกอบการผลิตขึ้นเองและ/หรือที่สถานประกอบการอื่นผลิตให้ โดยสถานประกอบการเป็นผู้จ่ายค่าวัสดุ และวัสดุประกอบที่ใช้ในการผลิตในระหว่างเดือนมกราคม – เดือนธันวาคม 2554 ทั้งนี้ให้รวมมูลค่าผลผลิตที่สถานประกอบการผลิตเพื่อใช้เอง หรือให้คนทำงาน เป็นส่วนหนึ่งของค่าตอบแทนแรงงาน ผลผลิตที่จัดส่งให้สำนักงานใหญ่ สำนักงานสาขา หรือสำนักงานขายของโรงงาน และรายรับจากการขายผลพลอยได้และเศษวัสดุ

## 20. รายรับจากการขายสินค้าที่ซื้อมาจำหน่ายในสภาพเดิม

หมายถึง จำนวนเงินที่สถานประกอบการได้รับจากการขายสินค้าที่ซื้อมาจำหน่าย โดยไม่มีการเปลี่ยนแปลงสภาพ

## 21. รายรับจากการรับจ้างเหมาทำการผลิตสินค้าให้สถานประกอบการอื่น โดยสถานประกอบการเป็นผู้จัดหาวัสดุให้

หมายถึง จำนวนเงินที่ได้รับจากผู้จ้างในการรับจ้างเหมาทำการผลิตสินค้า โดยผู้จ้างจัดหาวัสดุให้ ถ้าเป็นการรับจ้างเหมาผลิตสินค้าให้สถานประกอบการในเครือเดียวกันให้คิดค่าบริการในการผลิตตามราคาตลาด หรือคิดจากค่าใช้จ่ายต่างๆ ที่เกิดขึ้นจริงในกระบวนการผลิต **โดยไม่รวมค่าวัสดุที่ผู้จ้างจัดหามาให้**

## 22. รายรับจากการให้บริการ บำรุงรักษา ซ่อมแซมและติดตั้งให้แก่สถานประกอบการอื่น

หมายถึง จำนวนเงินที่สถานประกอบการได้รับจากการให้บริการ บำรุงรักษาซ่อมแซมและติดตั้งเครื่องจักรหรือโรงงานให้กับสถานประกอบการอื่นหรือลูกค้า สำหรับค่าบริการในการให้บริการแก่สถานประกอบการอื่นในเครือเดียวกัน ให้คิดมูลค่าการบริการโดยรวมค่าแรงงาน ค่าดำเนินการ และค่าวัสดุที่ใช้ในการให้บริการ

## 23. รายรับอื่นๆ

หมายถึง มูลค่ารายรับอื่นๆ ของสถานประกอบการ เช่น รายรับจากการขายกากของเสีย หรือวัสดุเหลือใช้ของสถานประกอบการ และค่าขายกระแสไฟฟ้า เป็นต้น

## 24. มูลค่าตามบัญชีของสินทรัพย์ถาวร

หมายถึง มูลค่าสุทธิของสินทรัพย์ถาวรตามบัญชีเมื่อได้หักค่าเสื่อมราคา ค่าสึกหรอตามระยะเวลาการใช้งานถึงวันสิ้นปี สินทรัพย์ถาวร ได้แก่ ที่ดิน อาคาร เครื่องจักรและเครื่องมือ ยานพาหนะ เครื่องใช้สำนักงาน เป็นต้น มูลค่าสินทรัพย์ถาวรรวมถึงมูลค่าการต่อเติมดัดแปลง และปรับปรุงสินทรัพย์ถาวรในระหว่างเดือนมกราคม – เดือนธันวาคม 2554 เพื่อยืดอายุการใช้งาน หรือเพิ่มประสิทธิภาพการทำงาน

## 25. มูลค่าเพิ่ม

คำนวณโดย : มูลค่าเพิ่ม = มูลค่าผลผลิต - ค่าใช้จ่ายชั้นกลาง

**มูลค่าผลผลิต** หมายถึง รายรับของสถานประกอบการในรอบปี 2554 ซึ่งได้แก่

- 1) มูลค่าขายผลผลิต
- 2) รายรับจากการขายสินค้าที่ซื้อมาจำหน่ายในสภาพเดิม
- 3) รายรับจากการรับจ้างเหมาทำการผลิตสินค้าให้สถานประกอบการอื่น โดยสถานประกอบการจัดหาวัสดุให้
- 4) รายรับจากการให้บริการ บำรุงรักษา ซ่อมแซม และติดตั้งให้แก่สถานประกอบการอื่น
- 5) รายรับจากการให้เช่าอาคาร อาคารพร้อมที่ดิน ยานพาหนะ เครื่องจักรและเครื่องมือ ฯลฯ และรายรับอื่นๆ
- 6) ส่วนเปลี่ยนแปลงมูลค่าสินค้าคงเหลือ

**ค่าใช้จ่ายชั้นกลาง** หมายถึง รายจ่ายที่ใช้ในการดำเนินการในขบวนการผลิตของสถานประกอบการในรอบปี 2554 ซึ่งได้แก่

- 1) ค่าซื้อวัตถุดิบและวัสดุประกอบที่ใช้ในการผลิต
- 2) ค่าใช้จ่ายในการผลิต (ค่าเชื้อเพลิงและค่าไฟฟ้าที่ใช้ในการผลิต ค่าติดตั้งซ่อมแซมและบำรุงรักษาสินค้าที่จำหน่ายให้ลูกค้า ค่าติดตั้งซ่อมแซมและบำรุงรักษาเครื่องจักร เครื่องมือฯ และค่าใช้จ่ายในการผลิตอื่นๆ)
- 3) ค่าซื้อสินค้าที่ซื้อมาจำหน่ายในสภาพเดิม
- 4) ค่าจ้างเหมาจ่ายให้สถานประกอบการอื่นผลิตสินค้าให้ โดยสถานประกอบการจัดหาวัสดุให้
- 5) ค่าธรรมเนียมที่จ่ายสำหรับลูกจ้างเช่า (แรงงานเช่า)
- 6) ค่าใช้จ่ายในการขายของสถานประกอบการ (ค่าโฆษณา ค่าขนส่งสินค้าที่ขาย ค่านายหน้า ค่าประกันภัย และค่าใช้จ่ายในการขายอื่นๆ)
- 7) ค่าใช้จ่ายในการบริหารและดำเนินงานของสถานประกอบการ (ค่าใช้จ่ายในการบริหารและดำเนินงานฯ หักด้วยค่าเช่าที่ดิน ค่าดอกเบี้ยจ่าย หนี้สูญ และขาดทุนจากการเปลี่ยนแปลงอัตราแลกเปลี่ยนฯ)
- 8) ดอกเบี้ยจ่าย หักด้วย ดอกเบี้ยรับ
- 9) ส่วนเปลี่ยนแปลงมูลค่าวัตถุดิบและวัสดุประกอบฯ คงเหลือ

# **Project Staff CD - ROM**

***Division - in - Charge***

***Samut Songkhram Provincial Statistical Office***

***Tel. 0 3471 1001***

***Production & Design***

***Statistical Information Integrating Group***

***Statistical Forecasting Bureau***

***Tel. 0 2141 7494***





STATISTICAL TABLES  
ARE IN THE EXCEL FORMAT

PART 1 OPERATION INFORMATION OF MANUFACTURING  
ESTABLISHMENTS BY SIZE OF ESTABLISHMENTS

## STATISTICAL TABLES ARE IN THE EXCEL FORMAT

<b>PART 1</b>	<b>OPERATION INFORMATION OF ESTABLISHMENTS BY SIZE OF ESTABLISHMENTS</b>
<b>TABLE 1</b>	SUMMARY OF BASIC STATISTICS FOR MANUFACTURING ESTABLISHMENTS IN 2011 BY SIZE OF ESTABLISHMENT
<b>TABLE 2</b>	VALUE OF GROSS OUTPUT OF MANUFACTURING ESTABLISHMENTS IN 2011 BY SIZE OF ESTABLISHMENT
<b>TABLE 3</b>	INTERMEDIATE CONSUMPTION OF MANUFACTURING ESTABLISHMENTS IN 2011 BY SIZE OF ESTABLISHMENT
<b>TABLE 4</b>	PERSONS ENGAGED IN MANUFACTURING ESTABLISHMENTS IN 2011 BY WORK STATUS, SEX AND SIZE OF ESTABLISHMENT
<b>TABLE 5</b>	LEASED EMPLOYEES IN MANUFACTURING ESTABLISHMENTS IN 2011 BY WORK STATUS, SEX AND SIZE OF ESTABLISHMENTS
<b>TABLE 6</b>	NUMBER OF MANUFACTURING ESTABLISHMENTS BY WORKING DAYS PER WEEK, WORKING HOURS PER DAY OF EMPLOYEES AND SIZE OF ESTABLISHMENT
<b>TABLE 7</b>	NUMBER OF MANUFACTURING ESTABLISHMENTS BY WORKING DAYS PER WEEK, WORKING HOURS PER DAY OF LEASED EMPLOYEES AND SIZE OF ESTABLISHMENT
<b>TABLE 8</b>	REMUNERATION IN 2011 BY SIZE OF ESTABLISHMENT
<b>TABLE 9</b>	VALUE OF STOCKS AT THE BEGINNING AND THE END OF 2011 BY SIZE OF ESTABLISHMENT
<b>TABLE 10</b>	CHANGE IN VALUE OF STOCKS IN 2011 BY SIZE OF ESTABLISHMENT
<b>TABLE 11</b>	TOTAL EXPENSES OF MANUFACTURING ESTABLISHMENTS IN 2011 BY SIZE OF ESTABLISHMENT
<b>TABLE 12</b>	TOTAL RECEIPTS OF MANUFACTURING ESTABLISHMENTS IN 2011 BY SIZE OF ESTABLISHMENT
<b>TABLE 13</b>	BOOK VALUE OF FIXED ASSETS IN 2011 BY SIZE OF ESTABLISHMENT
<b>TABLE 14</b>	VALUE OF FIXED ASSETS CHANGED IN JANUARY – DECEMBER 2011 BY SIZE OF ESTABLISHMENT

PART 2 OPERATION INFORMATION OF MANUFACTURING  
ESTABLISHMENTS BY DIVISION OF INDUSTRY

## STATISTICAL TABLES ARE IN THE EXCEL FORMAT

<b>PART 2</b>	<b>OPERATION INFORMATION OF MANUFACTURING ESTABLISHMENTS BY DIVISION OF INDUSTRY</b>
<b>TABLE 1</b>	SUMMARY OF BASIC STATISTICS FOR MANUFACTURING ESTABLISHMENTS IN 2011 BY DIVISION OF INDUSTRY
<b>TABLE 2</b>	VALUE OF GROSS OUTPUT OF MANUFACTURING ESTABLISHMENTS IN 2011 BY DIVISION OF INDUSTRY
<b>TABLE 3</b>	INTERMEDIATE CONSUMPTION OF MANUFACTURING ESTABLISHMENTS IN 2011 BY DIVISION OF INDUSTRY
<b>TABLE 4</b>	PERSONS ENGAGED IN MANUFACTURING ESTABLISHMENTS IN 2011 BY WORK STATUS, SEX AND DIVISION OF INDUSTRY
<b>TABLE 5</b>	LEASED EMPLOYEES IN MANUFACTURING ESTABLISHMENTS IN 2011 BY WORK STATUS, SEX AND DIVISION OF INDUSTRY
<b>TABLE 6</b>	NUMBER OF MANUFACTURING ESTABLISHMENTS BY WORKING DAYS PER WEEK, WORKING HOURS PER DAY OF EMPLOYEES AND DIVISION OF INDUSTRY
<b>TABLE 7</b>	NUMBER OF MANUFACTURING ESTABLISHMENTS BY WORKING DAY PER WEEK, WORKING HOURS PER DAY OF LEASED EMPLOYEES AND DIVISION OF INDUSTRY
<b>TABLE 8</b>	REMUNERATION IN 2011 BY DIVISION OF INDUSTRY
<b>TABLE 9</b>	VALUE OF STOCKS AT THE BEGINNING AND THE END OF 2011 BY DIVISION OF INDUSTRY
<b>TABLE 10</b>	CHANGE IN VALUE OF STOCKS IN 2011 BY DIVISION OF INDUSTRY
<b>TABLE 11</b>	TOTAL EXPENSES OF MANUFACTURING ESTABLISHMENTS IN 2011 BY DIVISION OF INDUSTRY
<b>TABLE 12</b>	TOTAL RECEIPTS OF MANUFACTURING ESTABLISHMENTS IN 2011 BY DIVISION OF INDUSTRY
<b>TABLE 13</b>	BOOK VALUE OF FIXED ASSETS IN 2011 BY DIVISION OF INDUSTRY
<b>TABLE 14</b>	VALUE OF FIXED ASSETS CHANGED IN JANUARY – DECEMBER 2011 BY DIVISION OF INDUSTRY