



สำมะโนธุรกิจและอุตสาหกรรม พ.ศ. 2555

: อุตสาหกรรมการผลิต

THE 2012 BUSINESS AND INDUSTRIAL CENSUS

: MANUFACTURING INDUSTRY

จังหวัดระนอง

RANONG PROVINCE



สำนักงานสถิติแห่งชาติ

กระทรวงเทคโนโลยีสารสนเทศและการสื่อสาร

NATIONAL STATISTICAL OFFICE

MINISTRY OF INFORMATION AND COMMUNICATION TECHNOLOGY

# Contents

## LIST OF STATISTICAL TABLES

- ✿ Part 1 Operation information of manufacturing establishments  
by size of establishments
- ✿ Part 2 Operation information of manufacturing establishments  
by division of industry

## PROJECT STAFF CD-ROM

## DISTRIBUTION

## STATISTICAL TABLES ARE IN THE EXCEL FORMAT

- ✿ Part 1 Operation information of manufacturing establishments  
by size of establishments
- ✿ Part 2 Operation information of manufacturing establishments  
by division of industry

หน่วยงานที่เผยแพร่ สำนักสถิติพยากรณ์  
สำนักงานสถิติแห่งชาติ  
ศูนย์ราชการเฉลิมพระเกียรติ 80 พรรษา  
อาคารรัฐประศาสนภักดี ชั้น 2 ถนนแจ้งวัฒนะ  
เขตหลักสี่ กทม. 10210  
โทร. 0 2141 7497  
โทรสาร 0 2143 8132  
ไปรษณีย์อิเล็กทรอนิกส์ binfopub@nso.go.th

หรือ สำนักงานสถิติจังหวัดระนอง  
จังหวัดระนอง  
โทร. 0 7780 0158  
โทรสาร 0 7780 0159  
ไปรษณีย์อิเล็กทรอนิกส์ ranong@nso.go.th

Distributed by Statistical Forecasting Bureau,  
National Statistical Office,  
The Government Complex Commemoration His Majesty The King's 80<sup>th</sup>  
birthday Anniversary, Rattthaprasasanabhakti Building, 2<sup>nd</sup> Floor  
Chaeng Watthana Rd., Laksi, Bangkok 10210, THAILAND  
Tel. +66 (0) 2141 7497  
Fax : +66 (0) 2143 8132  
E-mail : binfopub@nso.go.th  
<http://www.nso.go.th>

Or Ranong Provincial Statistical Office  
RANONG, THAILAND  
Tel. +66 (0) 7780 0158  
Fax : +66 (0) 7780 0159  
E-mail : ranong@nso.go.th

ปีที่จัดพิมพ์ 2557

Published 2014

## คำนำ

สถานการณ์ทางเศรษฐกิจในยุคโลกไร้พรมแดน มีผลทำให้โครงสร้างการดำเนินธุรกิจเปลี่ยนแปลงไป โดยเฉพาะอุตสาหกรรมการผลิตนับเป็นกิจกรรมทางเศรษฐกิจสาขาหนึ่งที่มีบทบาทอย่างมากต่อระบบเศรษฐกิจของประเทศไทย จึงเห็นได้ว่าโครงสร้างของระบบเศรษฐกิจของประเทศขึ้นอยู่กับอุตสาหกรรมค่อนข้างมาก ประกอบกับปัจจุบันมีอุตสาหกรรมผลิตใหม่ๆ เกิดขึ้น รวมทั้งการประกอบอุตสาหกรรมขนาดเล็ก และอุตสาหกรรมในครัวเรือน ก็มีบทบาทสำคัญต่อการเจริญเติบโตทางเศรษฐกิจโดยรวมของประเทศเพิ่มขึ้น ดังนั้นข้อมูลสถิติและสารสนเทศโครงสร้างพื้นฐานเกี่ยวกับการประกอบอุตสาหกรรมการผลิต จึงมีความสำคัญและจำเป็นสำหรับภาครัฐและเอกชนใช้ในการกำหนดนโยบายและวางแผนพัฒนาด้านเศรษฐกิจและอุตสาหกรรมทั้งในระดับประเทศ และระดับจังหวัด เพื่อเพิ่มศักยภาพการแข่งขันในเวทีการค้าโลก

ในการจัดทำสำมะโนธุรกิจและอุตสาหกรรมครั้งนี้ ได้ดำเนินการเก็บรวบรวมข้อมูลเป็น 2 ขั้นตอนคือ ขั้นการเก็บรวบรวมข้อมูลพื้นฐานของสถานประกอบการทุกประเภท และขั้นการเก็บรวบรวมข้อมูลรายละเอียดของสถานประกอบการ เฉพาะสถานประกอบการที่ประกอบธุรกิจทางการค้าและธุรกิจทางการบริการ และอุตสาหกรรมการผลิต

รายงานฉบับนี้ เป็นรายงานผลจากการเก็บรวบรวมข้อมูลรายละเอียดเฉพาะอุตสาหกรรมการผลิตของสถานประกอบการที่ตั้งอยู่ในเขตเทศบาลและนอกเทศบาลของ**จังหวัดระนอง** ซึ่งดำเนินการเก็บรวบรวมข้อมูลในช่วงเดือนพฤษภาคม – สิงหาคม 2555 ข้อมูลที่นำเสนอเป็นผลการดำเนินการกิจการในรอบปี 2554 (1 มกราคม – 31 ธันวาคม 2554) โดยจำแนกข้อมูลตามการจัดประเภทมาตรฐานอุตสาหกรรมประเทศไทย ปี 2552 (Thailand Standard Industrial Classification: TSIC 2009) และขนาดของสถานประกอบการ (จำนวนคนทำงาน)

สำนักงานสถิติแห่งชาติ ใคร่ขอขอบคุณผู้ประกอบการและผู้เกี่ยวข้องทุกฝ่ายที่ได้ให้ความร่วมมือในการให้ข้อมูล ซึ่งข้อมูลที่ได้จะเป็นประโยชน์สำหรับผู้ใช้อข้อมูลทั้งภาครัฐบาลและภาคเอกชนต่อไป

## บทสรุปสำหรับผู้บริหาร

ในปัจจุบันโครงสร้างอุตสาหกรรมการผลิตเปลี่ยนแปลงอย่างรวดเร็ว มีอุตสาหกรรมการผลิตใหม่ๆ เกิดขึ้น รวมทั้งการประกอบอุตสาหกรรมขนาดเล็ก และอุตสาหกรรมในครัวเรือน ก็มีบทบาทสำคัญต่อการเจริญเติบโต ทางเศรษฐกิจ โดยรวมของประเทศเพิ่มขึ้น ดังนั้นข้อมูลสถิติและสารสนเทศโครงสร้างพื้นฐานเกี่ยวกับการประกอบอุตสาหกรรมดังกล่าว จึงมีความสำคัญและจำเป็นสำหรับภาครัฐ และเอกชนใช้ในการกำหนดนโยบายและวางแผนพัฒนาด้านเศรษฐกิจและอุตสาหกรรมทั้งในระดับประเทศ และระดับจังหวัด เพื่อเพิ่มศักยภาพการแข่งขันในเวทีการค้าโลก สำนักงานสถิติแห่งชาติและหน่วยงานหลักด้านเศรษฐกิจของประเทศ ได้แก่ สำนักงานเศรษฐกิจอุตสาหกรรม สำนักงานคณะกรรมการพัฒนาการเศรษฐกิจและสังคมแห่งชาติ ธนาคารแห่งประเทศไทย และกระทรวงพาณิชย์ เห็นควรให้มีการจัดทำสำมะโนอุตสาหกรรมทุก 5 ปี เพื่อให้ประเทศมีข้อมูลสถิติพื้นฐานที่สำคัญ ซึ่งทุกภาคส่วนสามารถใช้ประโยชน์ในการวางแผนพัฒนาประเทศร่วมกัน

สำนักงานสถิติแห่งชาติ ได้จัดทำสำมะโนธุรกิจทางการค้าและธุรกิจทางการบริการ มาแล้ว 3 ครั้ง ในปี 2509 2531 และ 2545 และจัดทำสำมะโนอุตสาหกรรม มาแล้ว 3 ครั้งเช่นกัน ในปี 2507 2540 และ 2550 สำหรับในปี 2555 ครบรอบ 10 ปี การทำสำมะโนธุรกิจทางการค้าและธุรกิจทางการบริการ และครบรอบ 5 ปี การทำสำมะโนอุตสาหกรรม สำนักงานสถิติแห่งชาติ จึงได้บูรณาการการจัดทำสำมะโนดังกล่าวไปพร้อมกันภายใต้ชื่อ “โครงการสำมะโนธุรกิจและอุตสาหกรรม พ.ศ. 2555”

สำหรับข้อมูลที่น่าเสนอในรายงานฉบับนี้เป็นผลการสำมะโนธุรกิจและอุตสาหกรรม พ.ศ. 2555 : อุตสาหกรรมการผลิต ซึ่งการเก็บรวบรวมข้อมูลรายละเอียดในปี 2554 ของสถานประกอบการอุตสาหกรรมการผลิตที่ตั้งอยู่ใน

จังหวัดระนอง และประกอบกิจกรรมทางเศรษฐกิจ ตามการจัดประเภทมาตรฐานอุตสาหกรรมประเทศไทย ปี 2552 (Thailand Standard Industrial Classification: TSIC-2009) โดยได้ดำเนินการเก็บรวบรวมข้อมูลในระหว่างเดือนพฤษภาคม – สิงหาคม พ.ศ. 2555 สรุปดังนี้

### 1. จำนวนสถานประกอบการ จำแนกตาม

#### หมวดย่อยอุตสาหกรรม

ผลจากการสำรวจสำมะโนธุรกิจและอุตสาหกรรม พ.ศ. 2555 พบว่า มีจำนวนสถานประกอบการ อุตสาหกรรมการผลิต ที่ตั้งอยู่ในจังหวัดระนองทั้งสิ้น มีประมาณ 820 แห่ง อุตสาหกรรมสำคัญในจังหวัดระนอง ได้แก่ การผลิตผลิตภัณฑ์อาหาร และการผลิตไม้และผลิตภัณฑ์จากไม้และไม้ก๊อก (ยกเว้นเฟอร์นิเจอร์) การผลิตสิ่งของจากฟางและวัสดุถักสานอื่นๆ โดยมีสถานประกอบการด้านนี้ร้อยละ 32.8 และ 15.2 ตามลำดับ นอกจากนี้อุตสาหกรรมสำคัญในลำดับรองลงไป ได้แก่ การผลิตเสื้อผ้าเครื่องแต่งกาย ร้อยละ 12.8 การผลิตผลิตภัณฑ์โลหะประดิษฐ์ (ยกเว้นเครื่องจักรและอุปกรณ์) ร้อยละ 12.2 และการซ่อมและติดตั้งเครื่องจักรและอุปกรณ์ ร้อยละ 8.2 ตามลำดับ ส่วนสถานประกอบการอุตสาหกรรมการผลิตหมวดย่อยอื่นๆ นอกเหนือจากที่กล่าวมาข้างต้น มีจำนวนต่ำกว่า

**แผนภูมิ ก ร้อยละของสถานประกอบการอุตสาหกรรมการผลิต  
จำแนกตามหมวดย่อยอุตสาหกรรม**

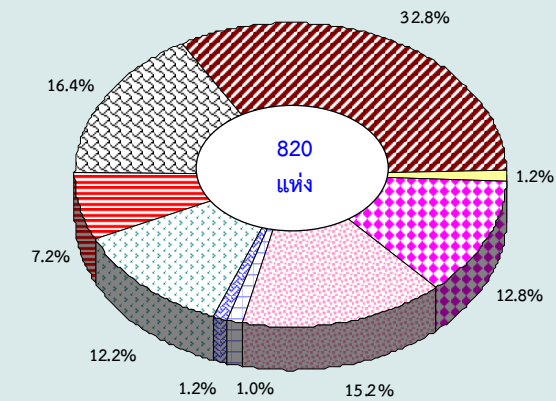

- หมวดย่อย 10 การผลิตผลิตภัณฑ์อาหาร
- หมวดย่อย 13 การผลิตสิ่งทอ
- หมวดย่อย 14 การผลิตเสื้อผ้าเครื่องแต่งกาย
- หมวดย่อย 16 การผลิตไม้และผลิตภัณฑ์จากไม้และไม้ก๊อก (ยกเว้นเฟอร์นิเจอร์) การผลิตสิ่งของจากฟางและวัสดุอีกสานอื่นๆ
- หมวดย่อย 22 การผลิตผลิตภัณฑ์จากยางและพลาสติก
- หมวดย่อย 23 การผลิตผลิตภัณฑ์อื่นๆ ที่ทำจากแร่โลหะ
- หมวดย่อย 25 การผลิตผลิตภัณฑ์โลหะประดิษฐ์ (ยกเว้นเครื่องจักรและอุปกรณ์)
- หมวดย่อย 32 การผลิตผลิตภัณฑ์อื่นๆ
- หมวดย่อยอื่น ๆ ได้แก่ หมวดย่อย 11 - 12, 15, 17 - 22, 24, 26 - 31, 33, 37-39 และ 58

**2. ขนาดของสถานประกอบการ**

สถานประกอบการ ส่วนใหญ่ร้อยละ 92.6 หรือ 759 แห่ง เป็นสถานประกอบการที่มีคนทำงาน 1-15 คน สถานประกอบการที่มีคนทำงานมากกว่า 15 คน อยู่เพียงร้อยละ 7.4 หรือมีจำนวน 61 แห่ง ในจำนวนนี้เป็นสถานประกอบการที่มีคนทำงาน 16-25 คน มีประมาณ 27 แห่ง ที่มีคนทำงาน 51-200 คน และ 31-50 คน มีประมาณ 14 และ 10 แห่ง ตามลำดับ ส่วนสถานประกอบการที่มีคนทำงานมากกว่า 200 คน และ 26-30 คน มีจำนวน 6 และ 4 แห่ง ตามลำดับ

**แผนภูมิ ข จำนวนสถานประกอบการอุตสาหกรรม  
การผลิต จำแนกตามขนาดของสถาน  
ประกอบการ**

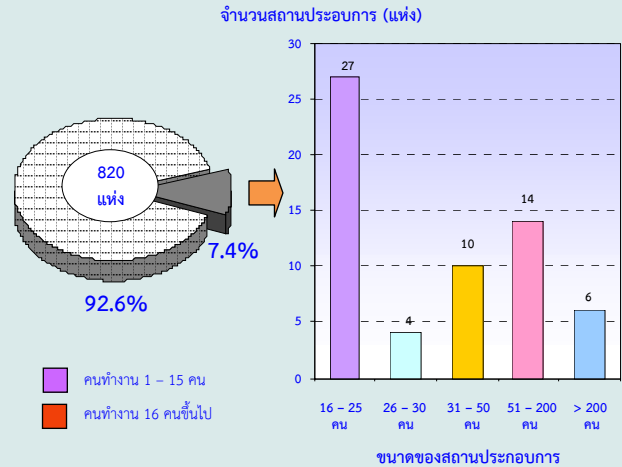

**3. รูปแบบการจัดตั้งตามกฎหมาย**

สถานประกอบการส่วนใหญ่ (ร้อยละ 92.3) มีรูปแบบการจัดตั้งส่วนบุคคล หรือห้างหุ้นส่วนสามัญที่ไม่เป็นนิติบุคคล ส่วนที่มีรูปแบบเป็นบริษัทจำกัด บริษัทจำกัด (มหาชน) มีประมาณร้อยละ 4.0 สำหรับสถานประกอบการที่มีห้างหุ้นส่วนจำกัด ห้างหุ้นส่วนสามัญนิติบุคคล และส่วนราชการ รัฐวิสาหกิจ สหกรณ์ กระจุกตัวในรูปแบบอื่นๆ มีสัดส่วนประมาณร้อยละ 3.1 และ 0.6 ตามลำดับ

**แผนภูมิ ค ร้อยละของสถานประกอบการอุตสาหกรรม  
การผลิต จำแนกตามรูปแบบการจัดตั้งตาม  
กฎหมาย**

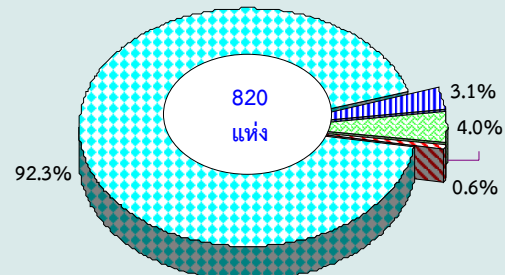

- ส่วนบุคคล
- ห้างหุ้นส่วนจำกัด ห้างหุ้นส่วนสามัญนิติบุคคล
- บริษัทจำกัด บริษัทจำกัด (มหาชน)
- ส่วนราชการ รัฐวิสาหกิจ สหกรณ์ การจัดตั้งในรูปแบบอื่นๆ

#### 4. รูปแบบการจัดตั้งทางเศรษฐกิจ

สถานประกอบการอุตสาหกรรมการผลิตในจังหวัดระนอง ร้อยละ 98.8 เป็นสำนักงานแห่งเดียว ไม่มีสำนักงานใหญ่หรือสำนักงานสาขาอยู่ที่ใดอีก ร้อยละ 0.8 เป็นสำนักงานใหญ่ และร้อยละ 0.4 เป็นสำนักงานสาขา

แผนภูมิ ง ร้อยละของสถานประกอบการอุตสาหกรรมการผลิต จำแนกตามรูปแบบการจัดตั้งทางเศรษฐกิจ

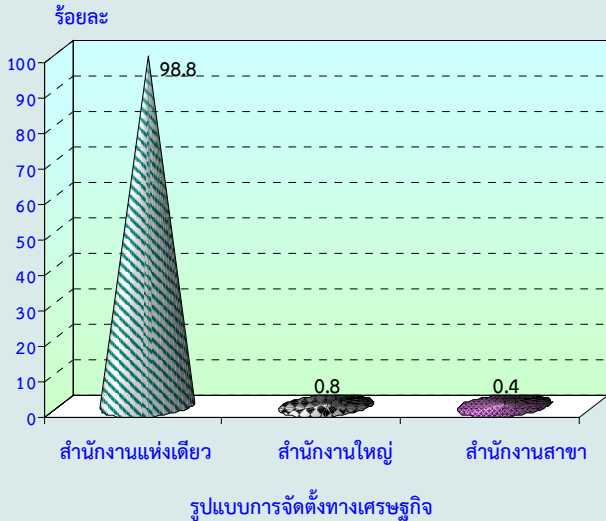

#### 5. ระยะเวลาในการดำเนินงาน

สถานประกอบการอุตสาหกรรมการผลิตส่วนใหญ่ประมาณร้อยละ 45.8 เป็นสถานประกอบการที่ดำเนินงาน 10 - 19 ปี ดำเนินกิจการระหว่าง 5 - 9 ปี และ 20 - 29 ปี มีประมาณร้อยละ 24.7 และ 13.2 ตามลำดับ ส่วนสถานประกอบการที่ดำเนินงานน้อยกว่า 5 ปี มีประมาณ 12.6 ในขณะที่สถานประกอบการที่ดำเนินงานตั้งแต่ 30 ปีขึ้นไปนั้น มีเพียงเล็กน้อยประมาณร้อยละ 3.7 ของสถานประกอบการทั้งสิ้น

แผนภูมิ จ ร้อยละของสถานประกอบการอุตสาหกรรมการผลิต จำแนกตามระยะเวลาในการดำเนินงาน

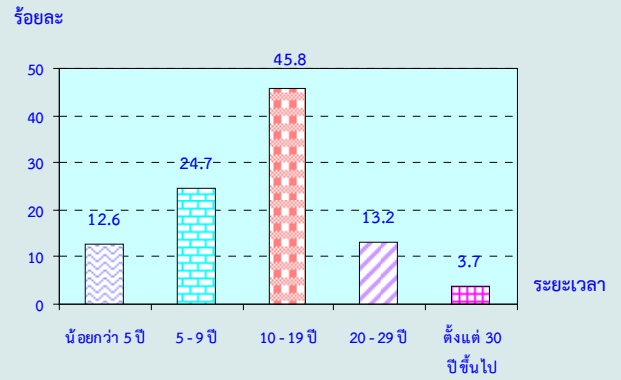

#### 6. ทุนจดทะเบียน

สถานประกอบการอุตสาหกรรมการผลิตในจังหวัดระนองที่มีทุนจดทะเบียน มีจำนวน 51 แห่ง หรือร้อยละ 6.2 ของจำนวนสถานประกอบการทั้งสิ้น ในจำนวนนี้ส่วนใหญ่ (ร้อยละ 70.3) มีทุนจดทะเบียนน้อยกว่า 10 ล้านบาท ที่มีทุนจดทะเบียน 10 - 99 ล้านบาท มีประมาณร้อยละ 25.7 สำหรับสถานประกอบการที่มีทุนจดทะเบียนตั้งแต่ 100 ล้านบาทขึ้นไป มีเพียงประมาณร้อยละ 4.0

แผนภูมิ ฉ ร้อยละของสถานประกอบการอุตสาหกรรมการผลิต จำแนกตามทุนจดทะเบียน

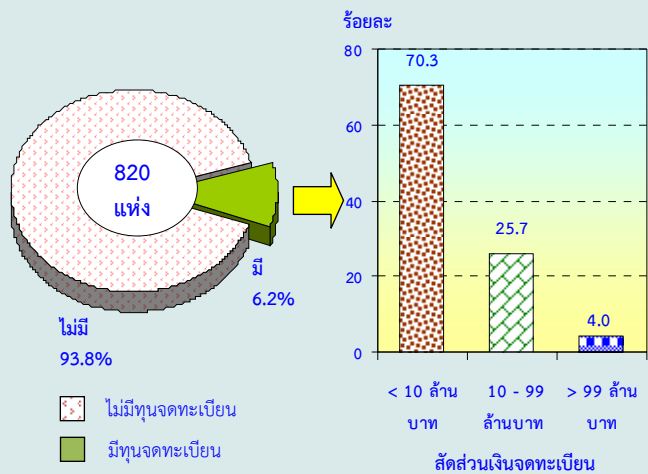

## 7. อัตราการใช้กำลังการผลิต

อัตราการใช้กำลังการผลิตต่อปี 2554 ของสถานประกอบการอุตสาหกรรมการผลิตพบว่า มีการใช้กำลังการผลิตโดยเฉลี่ยประมาณ 80% โดยร้อยละ 58.2 รายงานว่ามีการใช้กำลังการผลิตมากกว่าหรือเท่ากับ 80% ที่รายงานว่ามีกำลังการผลิต 50 - 79% มีร้อยละ 34.8 ในขณะที่สถานประกอบการร้อยละ 7.0 รายงานว่ามีการใช้กำลังการผลิตน้อยกว่า 50%

แผนภูมิ ข ร้อยละของสถานประกอบการอุตสาหกรรมการผลิต จำแนกตามอัตราการใช้กำลังการผลิต

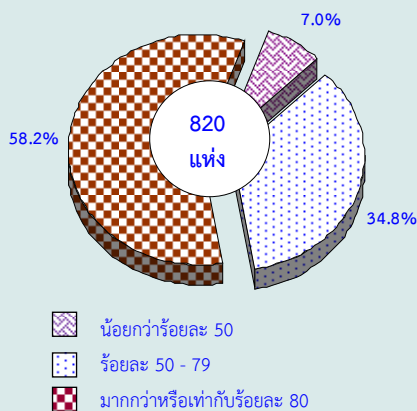

## 8. จำนวนคนทำงานและลูกจ้าง

ในปี 2554 มีคนทำงานในสถานประกอบการอุตสาหกรรมการผลิตที่ตั้งอยู่ในจังหวัดระนอง รวมทั้งสิ้นประมาณ 10,029 คน โดยในจำนวนนี้เป็นลูกจ้าง ประมาณ 8,823 คน เมื่อจำแนกลูกจ้างตามหมวดย่อยอุตสาหกรรมต่างๆ พบว่า ส่วนใหญ่หรือร้อยละ 75.6 ทำงานในอุตสาหกรรมการผลิตผลิตภัณฑ์อาหาร รองลงมาอยู่ในการผลิตไม้และผลิตภัณฑ์จากไม้ และไม้ก๊อก (ยกเว้นเฟอร์นิเจอร์) การผลิตสิ่งของจากฟางและวัสดุถักสานอื่นๆ ประมาณร้อยละ 7.9 อยู่ในอุตสาหกรรมการผลิตการซ่อมและการติดตั้งเครื่องจักรและอุปกรณ์ มีประมาณร้อยละ 2.9 และที่เหลือกระจายอยู่ในหมวดย่อยอื่นๆ ในสัดส่วนเล็กน้อย

## แผนภูมิ ข จำนวนคนทำงานและลูกจ้างของ

สถานประกอบการอุตสาหกรรมการผลิต จำแนกตามหมวดย่อยอุตสาหกรรม

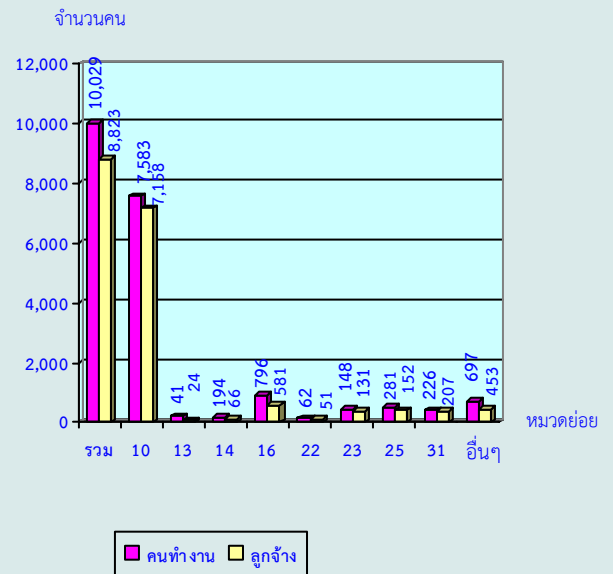

หมายเหตุ : คนทำงาน หมายถึง เจ้าของกิจการหรือหุ้นส่วนที่ทำงานโดยไม่ได้รับค่าจ้าง เงินเดือน และลูกจ้าง

### หมวดย่อยอุตสาหกรรม:

หมวดย่อย 10 การผลิตผลิตภัณฑ์อาหาร

หมวดย่อย 13 การผลิตสิ่งทอ

หมวดย่อย 14 การผลิตเสื้อผ้าเครื่องแต่งกาย

หมวดย่อย 16 การผลิตไม้และผลิตภัณฑ์จากไม้และไม้ก๊อก (ยกเว้นเฟอร์นิเจอร์) การผลิตสิ่งของจากฟางและวัสดุถักสานอื่นๆ

หมวดย่อย 22 การผลิตผลิตภัณฑ์จากยางและพลาสติก

หมวดย่อย 23 การผลิตผลิตภัณฑ์อื่นๆ ที่ทำจากแร่โลหะ

หมวดย่อย 25 การผลิตผลิตภัณฑ์โลหะประดิษฐ์ (ยกเว้นเครื่องจักรและอุปกรณ์)

หมวดย่อย 32 การผลิตผลิตภัณฑ์อื่นๆ

หมวดย่อยอื่นๆ ได้แก่ หมวดย่อย 11 - 12, 15, 17 - 22, 24, 26 - 31, 33, 37-39 และ 58

## 9. ค่าตอบแทนแรงงาน

เมื่อพิจารณาค่าตอบแทนแรงงานตามหมวดอุตสาหกรรมต่างๆ นั้น พบว่า ค่าตอบแทนแรงงานอุตสาหกรรมการผลิตเกี่ยวกับการผลิตผลิตภัณฑ์อาหาร ได้รับค่าตอบแทนแรงงานเฉลี่ยต่อคนต่อปีสูงสุดคือ 99,536 บาท รองลงมาคือลูกจ้างที่ปฏิบัติงานในอุตสาหกรรมการผลิตเกี่ยวกับการผลิตอุปกรณ์ขนส่งอื่นๆ การพิมพ์และการผลิตซ้ำสื่อบันทึกข้อมูล ได้รับค่าตอบแทนเฉลี่ยต่อคนต่อปี 90,123 บาท และ 79,320 บาท ตามลำดับ



**แผนภูมิ ฃ ค่าตอบแทนแรงงานของสถานประกอบการ  
อุตสาหกรรมการผลิต จำแนกตามหมวดย่อย  
อุตสาหกรรม**

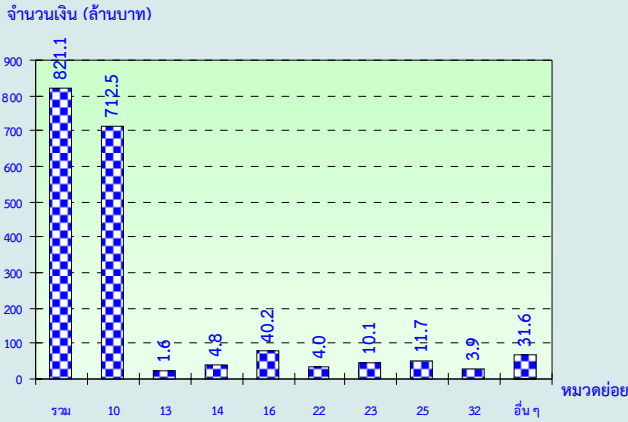

**หมวดย่อยอุตสาหกรรม:**

- หมวดย่อย 10 การผลิตผลิตภัณฑ์อาหาร
- หมวดย่อย 13 การผลิตสิ่งทอ
- หมวดย่อย 14 การผลิตเสื้อผ้าเครื่องแต่งกาย
- หมวดย่อย 16 การผลิตไม้และผลิตภัณฑ์จากไม้และไม้ก๊อก (ยกเว้นเฟอร์นิเจอร์) การผลิตสิ่งของจากฟางและวัสดุถักสานอื่นๆ
- หมวดย่อย 22 การผลิตผลิตภัณฑ์จากยางและพลาสติก
- หมวดย่อย 23 การผลิตผลิตภัณฑ์อื่นๆ ที่ทำจากแร่โลหะ
- หมวดย่อย 25 การผลิตผลิตภัณฑ์โลหะประดิษฐ์ (ยกเว้นเครื่องจักรและอุปกรณ์)
- หมวดย่อย 32 การผลิตผลิตภัณฑ์อื่นๆ
- หมวดย่อยอื่นๆ ได้แก่ หมวดย่อย 11 - 12, 15, 17 - 22, 24, 26 - 31, 33, 37-39 และ 58

**10. มูลค่าผลผลิต ค่าใช้จ่ายชั้นกลาง และ  
มูลค่าเพิ่ม**

ในปี 2554 การประกอบการอุตสาหกรรม  
การผลิตในจังหวัดระนอง มีมูลค่าผลผลิตจากการ  
ดำเนินงาน รวมทั้งสิ้น ประมาณ 8,344.9  
ล้านบาท ค่าใช้จ่ายชั้นกลางประมาณ 6,479.4  
ล้านบาท และมูลค่าเพิ่มรวมทั้งสิ้นประมาณ  
1,865.5 ล้านบาท โดยมูลค่าเพิ่มต่อมูลค่าผลผลิต  
จากการดำเนินงานมีสัดส่วนประมาณร้อยละ 22.4  
สำหรับมูลค่าผลผลิตจากการดำเนินงานเฉลี่ยต่อ  
คนทำงานมีมูลค่าประมาณ 832,072 บาท ใน  
ด้านมูลค่า เพิ่มเฉลี่ยต่อสถานประกอบการและ  
เฉลี่ยต่อคนทำงานมีมูลค่าประมาณ 2.3 ล้านบาท  
และ 186,010 บาท

เมื่อพิจารณาตามหมวดย่อยอุตสาหกรรม  
พบว่า อุตสาหกรรมการผลิตผลิตภัณฑ์อาหาร  
มีมูลค่าเพิ่มจากการดำเนินการสูงสุดประมาณ

1,657.2 ล้านบาท รองลงมาคือ อุตสาหกรรม  
การผลิตไม้และผลิตภัณฑ์จากไม้และไม้ก๊อก  
(ยกเว้นเฟอร์นิเจอร์) การผลิตสิ่งของจากฟางและ  
วัสดุถักสานอื่นๆ มีมูลค่าเพิ่มจากการดำเนินงาน  
ประมาณ 67.4 ล้านบาท สำหรับอุตสาหกรรมการ  
ผลิตอุปกรณ์ขนส่งอื่นๆ มีมูลค่าเพิ่มต่ำสุดคือ  
ประมาณ 0.3 ล้านบาท

**แผนภูมิ ฃ มูลค่าเพิ่มของสถานประกอบการ  
อุตสาหกรรมการผลิต จำแนกตาม  
หมวดย่อยอุตสาหกรรม**

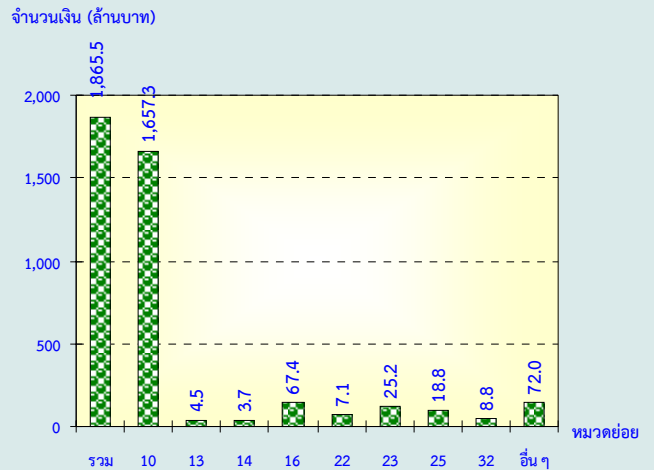

**มูลค่าเพิ่ม** คำนวณโดย มูลค่าผลผลิต หักด้วยค่าใช้จ่ายชั้นกลาง  
**มูลค่าผลผลิต** หมายถึง รายรับของสถานประกอบการในรอบปี 2554  
**ค่าใช้จ่ายชั้นกลาง** หมายถึง รายจ่ายที่ใช้ในการดำเนินการในขบวนการผลิตของ  
สถานประกอบการในรอบปี 2554

**หมวดย่อยอุตสาหกรรม:**

- หมวดย่อย 10 การผลิตผลิตภัณฑ์อาหาร
- หมวดย่อย 13 การผลิตสิ่งทอ
- หมวดย่อย 14 การผลิตเสื้อผ้าเครื่องแต่งกาย
- หมวดย่อย 16 การผลิตไม้และผลิตภัณฑ์จากไม้และไม้ก๊อก (ยกเว้นเฟอร์นิเจอร์) การผลิตสิ่งของจากฟางและวัสดุถักสานอื่นๆ
- หมวดย่อย 22 การผลิตผลิตภัณฑ์จากยางและพลาสติก
- หมวดย่อย 23 การผลิตผลิตภัณฑ์อื่นๆ ที่ทำจากแร่โลหะ
- หมวดย่อย 25 การผลิตผลิตภัณฑ์โลหะประดิษฐ์ (ยกเว้นเครื่องจักรและอุปกรณ์)
- หมวดย่อย 32 การผลิตผลิตภัณฑ์อื่นๆ
- หมวดย่อยอื่นๆ ได้แก่ หมวดย่อย 11 - 12, 15, 17 - 22, 24, 26 - 31, 33, 37-39 และ 58

## สารบัญแผนภูมิ

- แผนภูมิ ก ร้อยละของสถานประกอบการอุตสาหกรรมการผลิต จำแนกตามหมวดย่อยอุตสาหกรรม
- แผนภูมิ ข จำนวนสถานประกอบการอุตสาหกรรมการผลิต จำแนกตามขนาดของสถานประกอบการ
- แผนภูมิ ค ร้อยละของสถานประกอบการอุตสาหกรรมการผลิต จำแนกตามรูปแบบการจัดตั้งตามกฎหมาย
- แผนภูมิ ง ร้อยละของสถานประกอบการอุตสาหกรรมการผลิต จำแนกตามรูปแบบการจัดตั้งทางเศรษฐกิจ
- แผนภูมิ จ ร้อยละของสถานประกอบการอุตสาหกรรมการผลิต จำแนกตามระยะเวลาในการดำเนินกิจการ
- แผนภูมิ ฉ ร้อยละของสถานประกอบการอุตสาหกรรมการผลิต จำแนกตามทุนจดทะเบียน
- แผนภูมิ ช ร้อยละของสถานประกอบการอุตสาหกรรมการผลิต จำแนกตามอัตราการใช้กำลังการผลิต
- แผนภูมิ ซ จำนวนคนทำงานและลูกจ้างของสถานประกอบการอุตสาหกรรมการผลิต จำแนกตามหมวดย่อยอุตสาหกรรม
- แผนภูมิ ฌ ค่าตอบแทนแรงงานของสถานประกอบการอุตสาหกรรมการผลิต จำแนกตาม หมวดย่อยอุตสาหกรรม
- แผนภูมิ ฎ มูลค่าเพิ่มของสถานประกอบการอุตสาหกรรมการผลิต จำแนกตามหมวดย่อยอุตสาหกรรม
- แผนภูมิ ฏ ร้อยละของสถานประกอบการอุตสาหกรรมการผลิต จำแนกตามความต้องการให้ภาครัฐช่วยเหลือ 5 อันดับแรก
- แผนภูมิ ฏ ร้อยละของสถานประกอบการอุตสาหกรรมการผลิต จำแนกตามการมีปัญหาในการดำเนินกิจการ

## สารบัญตาราง

- ตาราง ก** จำนวนและร้อยละของสถานประกอบการอุตสาหกรรมการผลิต จำแนกตามลักษณะของสถานประกอบการ
- ตาราง ข** จำนวนและร้อยละของสถานประกอบการอุตสาหกรรมการผลิต จำแนกตามหมวดย่อยอุตสาหกรรม
- ตาราง ค** จำนวนและร้อยละของคนทำงาน ลูกจ้าง และค่าตอบแทนแรงงาน จำแนกตามขนาดของสถานประกอบการ และหมวดย่อยอุตสาหกรรม
- ตาราง ง** มูลค่าผลผลิต และมูลค่าเพิ่มของสถานประกอบการอุตสาหกรรมการผลิต จำแนกตามขนาดของสถานประกอบการ และหมวดย่อยอุตสาหกรรม
- ตาราง จ** มูลค่าผลผลิต และมูลค่าเพิ่มเฉลี่ยต่อสถานประกอบการ และต่อคนทำงาน จำแนกตามขนาดของสถานประกอบการ และหมวดย่อยอุตสาหกรรม

# บทที่ 1

## บทนำ

### 1.1 ความเป็นมา

สำนักงานสถิติแห่งชาติ ได้จัดทำสำมะโนธุรกิจทางการค้าและธุรกิจทางการบริการและสำมะโนอุตสาหกรรมทุก 10 ปี ตามข้อเสนอแนะขององค์การสหประชาชาติ เพื่อให้ประเทศมีข้อมูลพื้นฐานที่สำคัญทางด้านธุรกิจทางการค้า ธุรกิจทางการบริการ และอุตสาหกรรมการผลิตอย่างต่อเนื่อง โดยสำมะโนธุรกิจทางการค้าและธุรกิจทางการบริการได้จัดทำมาแล้ว 3 ครั้งในปี 2509 2531 และ 2545 สำมะโนอุตสาหกรรมจัดทำมาแล้ว 3 ครั้ง เช่นกัน ในปี 2507 2540 และ 2550 สำหรับในปี 2555 จะครบรอบ 10 ปีการจัดทำสำมะโนธุรกิจทางการค้าและธุรกิจทางการบริการ

สืบเนื่องมาจากปัจจุบันโครงสร้างด้านเศรษฐกิจมีการเปลี่ยนแปลงรวดเร็วมากตามที่กล่าวมาแล้ว ทำให้หน่วยงานหลักด้านเศรษฐกิจของประเทศ คือ สำนักงานเศรษฐกิจอุตสาหกรรม กระทรวงอุตสาหกรรม สำนักงานคณะกรรมการพัฒนาการเศรษฐกิจและสังคมแห่งชาติ ธนาคารแห่งประเทศไทย และกระทรวงพาณิชย์ มีความจำเป็นต้องใช้ข้อมูลที่ทันสมัยเพื่อใช้ในการวิเคราะห์และติดตามสถานการณ์ด้านเศรษฐกิจของประเทศและภูมิภาค จึงขอให้สำนักงานสถิติแห่งชาติจัดทำข้อมูลสำมะโนอุตสาหกรรมจากเดิมทุก 10 ปี เป็นจัดทำทุก 5 ปี ประกอบกับปัจจุบันประเทศต่างๆ ส่วนใหญ่ได้มีการจัดทำสำมะโนด้านเศรษฐกิจทุก 5 ปี

ดังนั้น สำนักงานสถิติแห่งชาติ จึงได้วางแผนปรับการจัดทำสำมะโนอุตสาหกรรมเป็นประจำทุก 5 ปี โดยจะเริ่มดำเนินการในปี 2555 โดยบูรณาการดำเนินการไปพร้อมกับการสำมะโนธุรกิจทางการค้าและธุรกิจทางการบริการในปี 2555

สำหรับการเก็บรวบรวมข้อมูลแบ่งเป็น 2 ขั้นตอนคือ ขั้นการเก็บรวบรวมข้อมูลพื้นฐานของสถานประกอบการทุกประเภท และขั้นการเก็บรวบรวมข้อมูลรายละเอียดของสถานประกอบการเฉพาะสถานประกอบการที่ประกอบธุรกิจทางการค้าธุรกิจทางการบริการ และอุตสาหกรรมการผลิต

### 1.2 วัตถุประสงค์

1) เพื่อเก็บรวบรวมข้อมูลที่สำคัญทางด้านอุตสาหกรรมการผลิต เช่น จำนวนสถานประกอบการ ประเภทอุตสาหกรรม จำนวนคนทำงาน ลูกจ้าง ค่าตอบแทนแรงงาน มูลค่าซื้อวัตถุดิบ และวัสดุประกอบในการผลิตและค่าใช้จ่ายในการดำเนินงานของสถานประกอบการ มูลค่าขายผลผลิต และรายรับของสถานประกอบการ ผลิตภัณฑ์และวัตถุดิบคงเหลือรวมทั้งมูลค่าสินทรัพย์ถาวรของสถานประกอบการ เป็นต้น

2) เพื่อใช้ในการจัดทำบัญชีประชาชาติ และสร้างตารางปัจจัยการผลิตและผลผลิตของประเทศ

### 1.3 ขอบข่ายและคัมรวม

สถานประกอบการทั่วประเทศที่อยู่ในขอบข่ายสำมะโนธุรกิจและอุตสาหกรรม ได้แก่ สถานประกอบการที่ดำเนินกิจการเกี่ยวกับการผลิต ตามการจัดประเภทมาตรฐานอุตสาหกรรมประเทศไทย ปี 2552 (Thailand Standard Industrial Classification: TSIC-2009)

คัมรวมสถานประกอบการอุตสาหกรรมการผลิตทุกแห่งที่ตั้งอยู่ในเขตเทศบาล และนอกเขตเทศบาลของจังหวัดระนอง

## 1.4 คาบเวลาอ้างอิง

ข้อมูลที่เกี่ยวข้องเป็นข้อมูลของสถานประกอบการที่ดำเนินกิจการในรอบ 12 เดือน (การดำเนินกิจการระหว่าง 1 มกราคม – 31 ธันวาคม 2554)

## 1.5 รายการข้อมูลที่เก็บรวบรวม

1) ข้อมูลทั่วไปของสถานประกอบการ ได้แก่ ชื่อ ที่ตั้ง และสถานที่ติดต่อของสถานประกอบการ รูปแบบการจัดตั้งตามกฎหมาย รูปแบบการจัดตั้งทางเศรษฐกิจ การมีต่างประเทศร่วมลงทุนหรือถือหุ้น

2) คนทำงานและค่าตอบแทนแรงงาน

3) ต้นทุนการผลิตและค่าใช้จ่ายของสถานประกอบการ

4) ผลผลิตและรายรับของสถานประกอบการ

5) สินทรัพย์ หนี้สิน และแหล่งเงินทุนของสถานประกอบการ

6) การวิจัยและพัฒนา ด้านวิทยาศาสตร์ เทคโนโลยีและนวัตกรรม

7) ผลกระทบจากอุทกภัยต่อสถานประกอบการในปี 2554

8) ความคิดเห็นและข้อเสนอแนะของสถานประกอบการ

## 1.6 ประโยชน์ที่จะได้รับ

ข้อมูลที่ได้จะเป็นประโยชน์สำหรับผู้ใช้อข้อมูลทั้งในภาครัฐบาลและเอกชนที่สำคัญ ดังนี้

### ภาครัฐ

1) ใช้ในการวางแผนและกำหนดนโยบายการพัฒนาเศรษฐกิจด้านอุตสาหกรรมผลิตทั้งในระดับประเทศและระดับท้องถิ่น เพื่อเสริมสร้างศักยภาพของอุตสาหกรรมให้สามารถแข่งขันได้ในเวทีการค้าโลก

2) ใช้ในการจัดทำดัชนีชี้วัดภาวะเศรษฐกิจและภาวะการดำเนินการ เช่น ผลิตภัณท์มวลรวม ตารางปัจจัยการผลิตและ

ผลผลิตของประเทศ สัดส่วนแรงงานในภาคการผลิต เป็นต้น

3) ใช้ในการวิเคราะห์สถานการณ์และจัดทำแผนส่งเสริมวิสาหกิจขนาดกลางและขนาดย่อมของประเทศ

4) ใช้ประกอบการพิจารณากำหนดนโยบายออกกฎหมายและมาตรการต่างๆ เพื่อส่งเสริมและกำหนดทิศทางการประกอบอุตสาหกรรมการผลิตให้เป็นไปตามแนวนโยบายที่กำหนดไว้

5) เป็นข้อมูลพื้นฐานในการวางแผนจัดหาโครงสร้างพื้นฐาน (Infrastructure) เพื่อสนับสนุนอุตสาหกรรมผลิตของประเทศ

6) ใช้ในการพัฒนาระบบข้อมูลเพื่อการวางแผนเตือนภัยทางเศรษฐกิจและสังคม

7) ใช้ประโยชน์ในทางสถิติเพื่อจัดทำกรอบตัวอย่าง สำหรับการเก็บรวบรวมข้อมูลจากสถานประกอบการของหน่วยสถิติต่างๆ

### ภาคเอกชน

1) ผู้ประกอบการใช้ข้อมูลพื้นฐานและข้อมูลการดำเนินงานเป็นเครื่องมือสำหรับการวิเคราะห์สถานการณ์ด้านเศรษฐกิจ รวมทั้งการวางแผนตัดสินใจเกี่ยวกับการลงทุนขยายกิจการ/สาขา บริหารและควบคุมการดำเนินงานในด้านต่างๆ ให้มีประสิทธิภาพยิ่งขึ้น

2) ใช้ข้อมูลเป็นมาตรฐาน เพื่อเปรียบเทียบ (Benchmark) ผลการดำเนินงานของตนกับกิจการอื่นๆ ในอุตสาหกรรม ประเภทเดียวกัน หรือขนาดต่างๆ

3) สำหรับ นักวิชาการ นักวิจัย และสถาบันการศึกษา นำไปศึกษาวิเคราะห์ต่อยอดสร้างนวัตกรรม เพื่อสนับสนุน ส่งเสริม และพัฒนาอุตสาหกรรมผลิตที่อยู่ในความสนใจ และเรื่องต่างๆ ที่เกี่ยวข้อง

## บทที่ 2

### สรุปข้อมูลที่สำคัญ

#### 2.1 ข้อมูลทั่วไปของสถานประกอบการ อุตสาหกรรมการผลิต

##### 2.1.1 จำนวนและขนาดของสถานประกอบการ

ผลจากการสำมะโนธุรกิจและอุตสาหกรรม พ.ศ. 2555 อุตสาหกรรมการผลิต ในจังหวัดระนอง พบว่า มีจำนวนสถานประกอบการอุตสาหกรรมการผลิตทั้งสิ้น 820 แห่ง (ตาราง ก)

เมื่อพิจารณาขนาดของสถานประกอบการ จำแนกตามจำนวนคนทำงาน พบว่า ส่วนใหญ่ (ร้อยละ 92.6) เป็นสถานประกอบการที่มีคนทำงาน 1-15 คน ส่วนสถานประกอบการที่มีคนทำงาน 16-25 คน ร้อยละ 3.3 คนทำงาน 51-200 คน ร้อยละ 1.7 คนทำงาน 31-50 คน ร้อยละ 1.2 สำหรับคนทำงานมากกว่า 200 คน มีเพียงร้อยละ 0.7 และคนทำงาน 26-30 คน มีสัดส่วนต่ำที่สุด ร้อยละ 0.5

##### 2.1.2 รูปแบบการจัดตั้งตามกฎหมาย

จังหวัดระนอง สถานประกอบการมีรูปแบบการจัดตั้งตามกฎหมายส่วนใหญ่เป็นส่วนบุคคล ร้อยละ 92.3 ส่วนสถานประกอบการที่จัดตั้งเป็นบริษัท จำกัด บริษัทจำกัด (มหาชน) ร้อยละ 4.0 ห้างหุ้นส่วนจำกัด ห้างหุ้นส่วนสามัญนิติบุคคล มีร้อยละ 3.1 สำหรับสถานประกอบการที่จัดตั้งในรูปแบบส่วนราชการ รัฐวิสาหกิจ สหกรณ์ และอื่นๆ มีสัดส่วนเพียง ร้อยละ 0.6

##### 2.1.3 รูปแบบการจัดตั้งทางเศรษฐกิจ

หากพิจารณาการจัดตั้งสถานประกอบการในรูปแบบทางเศรษฐกิจ พบว่า ส่วนใหญ่ (ร้อยละ 98.8) มีรูปแบบเป็นสำนักงานแห่งเดียว ส่วนสถานประกอบการที่จัดตั้งเป็นสำนักงานสาขา มีร้อยละ 0.8 และที่จัดตั้งเป็นสำนักงานใหญ่ มีเพียงร้อยละ 0.4

##### 2.1.4 ระยะเวลาในการดำเนินกิจการ

สำหรับระยะเวลาในการดำเนินกิจการของสถานประกอบการในจังหวัดระนอง พบว่า เกือบครึ่งหนึ่ง (ประมาณร้อยละ 45.8) มีระยะเวลาดำเนินกิจการ 10-19 ปี รองลงมา สถานประกอบการประมาณ 1 ใน 4 (ร้อยละ 24.7) มีระยะเวลาดำเนินกิจการ 5-9 ปี ส่วนสถานประกอบที่มีระยะเวลา 20-29 ปี มีสัดส่วนร้อยละ 13.2 และน้อยกว่า 5 ปี มีสัดส่วนร้อยละ 12.6 สำหรับสถานประกอบการที่มีระยะเวลาดำเนินกิจการตั้งแต่ 30 ปี ขึ้นไป มีสัดส่วนเพียงร้อยละ 3.7

ตาราง ก จำนวนและร้อยละของสถานประกอบการอุตสาหกรรมการผลิต จำแนกตามลักษณะของสถานประกอบการ

| ลักษณะของสถานประกอบการ                       | จำนวน      | ร้อยละ       |
|--|------------|--------------|
| <b>รวม</b>                                   | <b>820</b> | <b>100.0</b> |
| <b>ขนาดของสถานประกอบการ</b>                  |            |              |
| 1 – 15 คน                                    | 759        | 92.6         |
| 16 – 25 คน                                   | 27         | 3.3          |
| 26 – 30 คน                                   | 4          | 0.5          |
| 31 – 50 คน                                   | 10         | 1.2          |
| 51 – 200 คน                                  | 14         | 1.7          |
| มากกว่า 200 คน                               | 6          | 0.7          |
| <b>รูปแบบการจัดตั้งตามกฎหมาย</b>             |            |              |
| ส่วนบุคคล                                    | 757        | 92.3         |
| ห้างหุ้นส่วนจำกัด ห้างหุ้นส่วนสามัญนิติบุคคล | 25         | 3.1          |
| บริษัทจำกัด บริษัทจำกัด (มหาชน)              | 33         | 4.0          |
| ส่วนราชการ รัฐวิสาหกิจ สหกรณ์ และอื่นๆ       | 5          | 0.6          |
| <b>รูปแบบการจัดตั้งทางเศรษฐกิจ</b>           |            |              |
| สำนักงานแห่งเดียว                            | 810        | 98.8         |
| สำนักงานใหญ่                                 | 3          | 0.4          |
| สำนักงานสาขา                                 | 7          | 0.8          |
| <b>ระยะเวลาในการดำเนินกิจการ</b>             |            |              |
| น้อยกว่า 5 ปี                                | 103        | 12.6         |
| 5 – 9 ปี                                     | 203        | 24.7         |
| 10 – 19 ปี                                   | 376        | 45.8         |
| 20 – 29 ปี                                   | 108        | 13.2         |
| ตั้งแต่ 30 ปีขึ้นไป                          | 30         | 3.7          |

### 2.1.5 หมวดย่อยอุตสาหกรรม

ในการพิจารณาสถานประกอบการ อุตสาหกรรมการผลิต จำแนกตามหมวดย่อย อุตสาหกรรม พบว่า ส่วนใหญ่ เป็นสถานประกอบการผลิตที่ผลิตผลิตภัณฑ์อาหาร ร้อยละ 32.8 รองลงมาเป็นการผลิตไม้และผลิตภัณฑ์จากไม้ก๊อก (ยกเว้นเฟอร์นิเจอร์) การผลิตสิ่งของจากฟางและวัสดุถักสานอื่นๆ ร้อยละ 15.2

การผลิตเสื้อผ้าเครื่องแต่งกาย ร้อยละ 12.8 การผลิตผลิตภัณฑ์โลหะประดิษฐ์ (ยกเว้นเครื่องจักรและอุปกรณ์) ร้อยละ 12.2 การซ่อมและการติดตั้งเครื่องจักรและอุปกรณ์ ร้อยละ 8.2 และการผลิตผลิตภัณฑ์อื่น ๆ ร้อยละ 7.2 ตามลำดับ (ตาราง ข)

ตาราง ข จำนวนและร้อยละของสถานประกอบการอุตสาหกรรมการผลิต จำแนกตามหมวดย่อยอุตสาหกรรม

| หมวดย่อยอุตสาหกรรม   | จำนวน      | ร้อยละ       |
|--|------------|--------------|
| <b>รวม</b>   | <b>820</b> | <b>100.0</b> |
| การผลิตผลิตภัณฑ์อาหาร  | 269        | 32.8         |
| การผลิตเครื่องตี   | 15         | 1.8          |
| การผลิตผลิตภัณฑ์ยาสูบ  | 5          | 0.6          |
| การผลิตสิ่งทอ  | 10         | 1.2          |
| การผลิตเสื้อผ้าเครื่องแต่งกาย  | 105        | 12.8         |
| การผลิตไม้และผลิตภัณฑ์จากไม้และไม้ก๊อก (ยกเว้นเฟอร์นิเจอร์)                      |            |              |
| การผลิตสิ่งของจากฟางและวัสดุถักสานอื่นๆ  | 125        | 15.2         |
| การพิมพ์และการผลิตซ้ำสื่อบันทึกข้อมูล  | 12         | 1.5          |
| การผลิตผลิตภัณฑ์ยางและพลาสติก  | 8          | 1.0          |
| การผลิตผลิตภัณฑ์อื่นๆ ที่ทำจากแร่โลหะ  | 10         | 1.2          |
| การผลิตโลหะขั้นมูลฐาน  | 5          | 0.6          |
| การผลิตผลิตภัณฑ์โลหะประดิษฐ์ (ยกเว้นเครื่องจักรและอุปกรณ์)                       | 100        | 12.2         |
| การผลิตอุปกรณ์ไฟฟ้า  | 4          | 0.5          |
| การผลิตยานยนต์ รถพ่วง และรถกึ่งพ่วง  | 3          | 0.4          |
| การผลิตอุปกรณ์ขนส่งอื่นๆ   | 5          | 0.6          |
| การผลิตเฟอร์นิเจอร์  | 16         | 2.0          |
| การผลิตผลิตภัณฑ์อื่นๆ  | 59         | 7.2          |
| การซ่อมและการติดตั้งเครื่องจักรและอุปกรณ์  | 67         | 8.2          |
| การเก็บรวบรวมของเสีย การบำบัด และการกำจัดของเสีย รวมถึงการนำของเสียกลับมาใช้ใหม่ | 2          | 0.2          |

**2.2 ข้อมูลสถิติที่สำคัญ จำแนกตามขนาดของสถานประกอบการ และหมวดย่อยอุตสาหกรรม**

**2.2.1 คนทำงานและค่าตอบแทนแรงงาน**

**1) จำนวนคนทำงาน**

ข้อมูลจาก ตาราง ค แสดงให้เห็นว่า มีจำนวนคนทำงานที่ปฏิบัติงานในสถานประกอบการที่ตั้งอยู่ในจังหวัดระนอง จำนวนทั้งสิ้น 10,029 คน ในจำนวนนี้ส่วนใหญ่ ประมาณ 5,316 คน หรือร้อยละ 53.0 เป็นคนทำงานที่ปฏิบัติงานอยู่ในสถานประกอบการขนาดใหญ่ (คนทำงานมากกว่า 200 คน) รองลงมาปฏิบัติงานอยู่ในสถานประกอบการขนาดเล็ก (คนทำงาน 1-15 คน) และสถานประกอบการที่มีคนทำงาน 51-200 คน ประมาณร้อยละ

23.1 และ 13.1 ตามลำดับ สำหรับสถานประกอบการขนาดอื่นๆ แต่ละขนาดมีสัดส่วนของคนทำงานไม่เกิน ร้อยละ 6.0

เมื่อพิจารณาคนทำงานที่ปฏิบัติงานอยู่ในสถานประกอบการที่จำแนกตามหมวดย่อยอุตสาหกรรม พบว่า ส่วนใหญ่ (จำนวน 7,583 คน หรือประมาณร้อยละ 75.6) ปฏิบัติงานอยู่ในสถานประกอบการที่ดำเนินกิจกรรมเกี่ยวกับการผลิตผลิตภัณฑ์อาหาร รองลงมาเป็นคนทำงานที่ปฏิบัติงานอยู่ในสถานประกอบการที่ดำเนินกิจกรรมเกี่ยวกับการผลิตไม้และผลิตภัณฑ์จากไม้และไม้ก๊อก (ยกเว้นเฟอร์นิเจอร์) การผลิตสิ่งของจากฟางและวัสดุถักสานอื่นๆ มีสัดส่วนประมาณร้อยละ 7.9 สถานประกอบการที่ดำเนินกิจกรรมเกี่ยวกับการ



ซ่อมและการติดตั้งเครื่องจักรและอุปกรณ์ และการผลิตผลิตภัณฑ์โลหะประดิษฐ์ (ยกเว้นเครื่องจักรและอุปกรณ์) มีสัดส่วนคนทำงานใกล้เคียงกันประมาณร้อยละ 2.9 ส่วนที่เหลือกระจายอยู่ในหมวดย่อยอื่นๆ ซึ่งมีสัดส่วนไม่มากนัก

## 2) จำนวนลูกจ้าง

ด้านการจ้างงานของสถานประกอบการพบว่า มีจำนวนลูกจ้างซึ่งปฏิบัติงานอยู่ในสถานประกอบการทั้งสิ้น ประมาณ 8,823 คน ในจำนวนนี้ประมาณร้อยละ 60.3 ปฏิบัติงานอยู่ในสถานประกอบการขนาดใหญ่ (คนทำงาน มากกว่า 200 คน) รองลงมาปฏิบัติงานอยู่ในสถานประกอบการที่มี คนทำงาน 51-200 คน ประมาณร้อยละ 14.7 สำหรับสถานประกอบการอื่นๆ นั้น นอกจากนี้ มีสัดส่วนการจ้างงานค่อนข้างต่ำ โดยเฉพาะสถานประกอบการที่มีคนทำงาน 26-30 คน มีการจ้างงานต่ำที่สุดประมาณร้อยละ 1.2

สำหรับการจ้างงานในแต่ละประเภทอุตสาหกรรม พบว่า มีลูกจ้างปฏิบัติงานอยู่ในสถานประกอบการที่ดำเนินกิจกรรมเกี่ยวกับการผลิตผลิตภัณฑ์อาหารมากที่สุด ประมาณร้อยละ 81.1 รองลงมาเป็นลูกจ้างที่ปฏิบัติงานในสถานประกอบการที่ดำเนินกิจกรรมเกี่ยวกับการผลิตไม้และผลิตภัณฑ์จากไม้และไม้ก๊อ ก (ยกเว้นเฟอร์นิเจอร์) การผลิตสิ่งของจากฟางและวัสดุถักสานอื่นๆ มีสัดส่วนประมาณร้อยละ 6.6 และที่เหลือกระจายอยู่ในหมวดย่อยอื่นๆ ในสัดส่วนที่ต่ำกว่าร้อยละ 3.0

## 3) ค่าตอบแทนแรงงาน

ด้านค่าตอบแทนแรงงานของสถานประกอบการอุตสาหกรรมการผลิตในจังหวัดระนอง มีค่าตอบแทนแรงงานรวมทั้งสิ้น 821.1 ล้านบาท หรือโดยเฉลี่ย 93,066 บาท ต่อคนต่อปี โดยลูกจ้างที่ปฏิบัติงานในสถานประกอบการขนาดใหญ่ (คนทำงานมากกว่า 200 คน) ได้รับค่าตอบแทนเฉลี่ยต่อคนต่อปีสูงสุด คือ 105,139 บาท รองลงมาเป็นลูกจ้างที่ปฏิบัติงานในสถานประกอบการที่มีคนทำงาน 51-200 คน และ 31-50 คน ได้รับค่าตอบแทนเฉลี่ยต่อคนต่อปี 79,561 บาท และ 77,603 บาท ตามลำดับ

เมื่อพิจารณาค่าตอบแทนแรงงานตามหมวดอุตสาหกรรมต่างๆ นั้น พบว่า ค่าตอบแทนแรงงานอุตสาหกรรมการผลิตเกี่ยวกับการผลิตผลิตภัณฑ์อาหาร ได้รับค่าตอบแทนแรงงานเฉลี่ยต่อคนต่อปีสูงสุดคือ 99,536 บาท รองลงมาคือ ลูกจ้างที่ปฏิบัติงานในอุตสาหกรรมการผลิตเกี่ยวกับการผลิตอุปกรณ์ขนส่งอื่นๆ การพิมพ์และการผลิตซ้ำสู่อันที่กข้อมูล และได้รับค่าตอบแทนเฉลี่ยต่อคนต่อปี 90,123 บาท และ 79,320 บาท ตามลำดับ

ตาราง ค จำนวนและร้อยละของคนทำงาน ลูกจ้าง และค่าตอบแทนแรงงาน จำแนกตามขนาดของสถานประกอบการ และหมวดย่อยอุตสาหกรรม

| ขนาดของสถานประกอบการ/<br>หมวดย่อยอุตสาหกรรม   | จำนวน<br>สถานประ-<br>กอบการ | คนทำงาน       |              | ลูกจ้าง      |              | ค่าตอบแทนแรงงาน    |                            |
|---|-----------------------------|---------------|--------------|--------------|--------------|--------------------|----------------------------|
|   |                             | จำนวน         | ร้อยละ       | จำนวน        | ร้อยละ       | มูลค่า<br>(พันบาท) | เฉลี่ยต่อคน<br>ต่อปี (บาท) |
| <b>รวม</b>  | <b>820</b>                  | <b>10,029</b> | <b>100.0</b> | <b>8,823</b> | <b>100.0</b> | <b>821,121.4</b>   | <b>93,066.0</b>            |
| <b>ขนาดของสถานประกอบการ</b>   |                             |               |              |              |              |                    |                            |
| 1 – 15 คน   | 759                         | 2,323         | 23.1         | 1,185        | 13.4         | 82,954.6           | 70,003.9                   |
| 16 – 25 คน  | 27                          | 561           | 5.6          | 525          | 6.0          | 37,574.2           | 71,569.9                   |
| 26 – 30 คน  | 4                           | 111           | 1.1          | 106          | 1.2          | 7,903.2            | 74,558.5                   |
| 31 – 50 คน  | 10                          | 408           | 4.1          | 391          | 4.4          | 30,342.9           | 77,603.3                   |
| 51 – 200 คน   | 14                          | 1,311         | 13.1         | 1,300        | 14.7         | 103,429.3          | 79,561.0                   |
| มากกว่า 200 คน  | 6                           | 5,316         | 53.0         | 5,316        | 60.3         | 558,917.2          | 105,138.7                  |
| <b>หมวดย่อยอุตสาหกรรม</b>   |                             |               |              |              |              |                    |                            |
| การผลิตผลิตภัณฑ์อาหาร   | 269                         | 7,583         | 75.6         | 7,158        | 81.1         | 712,477.0          | 99,535.8                   |
| การผลิตเครื่องดื่ม  | 15                          | 111           | 1.1          | 82           | 0.9          | 6,016.8            | 73,375.6                   |
| การผลิตผลิตภัณฑ์ยาสูบ   | 5                           | 19            | 0.2          | 10           | 0.1          | 517.5              | 51,750.0                   |
| การผลิตสิ่งทอ   | 10                          | 41            | 0.4          | 24           | 0.3          | 1,616.2            | 67,341.7                   |
| การผลิตเสื้อผ้าเครื่องแต่งกาย   | 105                         | 194           | 1.9          | 66           | 0.8          | 4,754.8            | 72,042.4                   |
| การผลิตไม้และผลิตภัณฑ์จากไม้และไม้ก๊อก<br>(ยกเว้นเฟอร์นิเจอร์)การผลิตสิ่งของจาก<br>ฟางและวัสดุถักสานอื่นๆ | 125                         | 796           | 7.9          | 581          | 6.6          | 40,255.8           | 69,287.1                   |
| การพิมพ์และการผลิตซ้ำสื่อบันทึกข้อมูล   | 12                          | 39            | 0.4          | 22           | 0.3          | 1,982.7            | 90,122.7                   |
| การผลิตผลิตภัณฑ์ยางและพลาสติก   | 8                           | 62            | 0.6          | 51           | 0.6          | 4,045.3            | 79,319.6                   |
| การผลิตผลิตภัณฑ์อื่นๆ ที่ทำจากแร่   | 10                          | 148           | 1.5          | 131          | 1.5          | 10,148.3           | 77,467.9                   |
| การผลิตโลหะขั้นมูลฐาน   | 5                           | 25            | 0.3          | 20           | 0.2          | 1,145.8            | 57,290.0                   |
| การผลิตผลิตภัณฑ์โลหะประดิษฐ์<br>(ยกเว้นเครื่องจักรและอุปกรณ์)   | 100                         | 281           | 2.8          | 152          | 1.7          | 11,705.4           | 77,009.2                   |
| การผลิตอุปกรณ์ไฟฟ้า   | 4                           | 23            | 0.2          | 18           | 0.2          | 1,410.0            | 78,333.3                   |
| การผลิตยานยนต์ รถพ่วง และรถกึ่งพ่วง   | 3                           | 3             | -            | -            | -            | -                  | -                          |
| การผลิตอุปกรณ์ขนส่งอื่นๆ  | 5                           | 13            | 0.1          | 7            | 0.1          | 403.2              | 57,600.0                   |
| การผลิตเฟอร์นิเจอร์   | 16                          | 226           | 2.3          | 207          | 2.3          | 4,518.5            | 21,828.5                   |
| การผลิตผลิตภัณฑ์อื่นๆ   | 59                          | 167           | 1.7          | 82           | 0.9          | 3,885.7            | 47,386.6                   |
| การซ่อมและการติดตั้งเครื่องจักรและ<br>อุปกรณ์   | 67                          | 287           | 2.9          | 202          | 2.3          | 15,570.6           | 77,082.2                   |
| การเก็บรวบรวมของเสีย การบำบัดและการ<br>กำจัดของเสียรวมถึงการนำของเสีย<br>กลับมาใช้ใหม่                    | 2                           | 13            | 0.1          | 10           | 0.1          | D                  | D                          |

หมายเหตุ : (1) D หมายถึงตัวเลขที่ไม่เปิดเผย

(2) - ไม่มีข้อมูลหรือข้อมูลมีค่าเป็น 0 หรือมีข้อมูลจำนวนน้อย

**ตาราง ง มูลค่าการผลิต และมูลค่าเพิ่มของสถานประกอบการอุตสาหกรรมการผลิต จำแนกตามขนาดของสถานประกอบการ และหมวดย่อยอุตสาหกรรม**

| ขนาดของสถานประกอบการ/<br>หมวดย่อยอุตสาหกรรม                 | มูลค่าการผลิต      |              | มูลค่าเพิ่ม        |              | มูลค่าเพิ่มต่อ<br>มูลค่าการผลิต<br>(ร้อยละ) |
|---|--------------------|--------------|--------------------|--------------|---|
|   | มูลค่า<br>(พันบาท) | ร้อยละ       | มูลค่า<br>(พันบาท) | ร้อยละ       |   |
| <b>รวม</b>  | <b>8,344,850.0</b> | <b>100.0</b> | <b>1,865,490.3</b> | <b>100.0</b> | <b>22.4</b>                                 |
| <b>ขนาดของสถานประกอบการ</b>                                 |                    |              |                    |              |   |
| 1 – 15 คน   | 589,113.7          | 7.1          | 220,780.4          | 11.8         | 37.5  |
| 16 – 25 คน  | 422,449.5          | 5.1          | 138,321.3          | 7.4          | 32.7  |
| 26 – 30 คน  | 52,220.5           | 0.6          | 18,122.1           | 1.0          | 34.7  |
| 31 – 50 คน  | 196,389.7          | 2.4          | 71,261.9           | 3.8          | 36.3  |
| 51 – 200 คน   | 947,112.6          | 11.3         | 212,355.3          | 11.4         | 22.4  |
| มากกว่า 200 คน  | 6,137,563.8        | 73.5         | 1,204,649.2        | 64.6         | 19.6  |
| <b>หมวดย่อยอุตสาหกรรม</b>                                   |                    |              |                    |              |   |
| การผลิตผลิตภัณฑ์อาหาร                                       | 7,681,653.1        | 92.1         | 1,657,248.4        | 88.9         | 21.6  |
| การผลิตเครื่องดื่ม  | 23,075.2           | 0.3          | 9,059.6            | 0.5          | 39.3  |
| การผลิตผลิตภัณฑ์ยาสูบ                                       | 802.5              | -            | 359.3              | -            | 44.8  |
| การผลิตสิ่งทอ   | 12,697.7           | 0.2          | 4,548.1            | 0.2          | 35.8  |
| การผลิตเสื้อผ้าเครื่องแต่งกาย                               | 10,433.9           | 0.1          | 3,683.7            | 0.2          | 35.3  |
| การผลิตไม้และผลิตภัณฑ์จากไม้และไม้ก๊อก (ยกเว้นเฟอร์นิเจอร์) |                    |              |                    |              |   |
| การผลิตสิ่งของจากฟางและวัสดุถิ่นฐานอื่นๆ                    | 251,720.4          | 3.0          | 67,395.6           | 3.6          | 26.8  |
| การผลิตพิมพ์และการผลิตซ้ำสื่อบันทึกข้อมูล                   | 15,176.6           | 0.2          | 5,710.2            | 0.3          | 37.6  |
| การผลิตผลิตภัณฑ์ยางและพลาสติก                               | 19,789.8           | 0.2          | 7,075.6            | 0.4          | 35.8  |
| การผลิตผลิตภัณฑ์อื่นๆ ที่ทำจากแร่โอลิโห                     | 106,307.3          | 1.3          | 25,239.3           | 1.4          | 23.7  |
| การผลิตโลหะขั้นมูลฐาน                                       | 16,563.3           | 0.2          | 4,796.4            | 0.3          | 29.0  |
| การผลิตผลิตภัณฑ์โลหะประดิษฐ์ (ยกเว้นเครื่องจักรและอุปกรณ์)  | 52,592.5           | 0.6          | 18,778.0           | 1.0          | 35.7  |
| การผลิตอุปกรณ์ไฟฟ้า   | 11,526.5           | 0.2          | 4,907.4            | 0.3          | 42.6  |
| การผลิตยานยนต์ รถพ่วง และรถกึ่งพ่วง                         | D                  | D            | D                  | D            | D   |
| การผลิตอุปกรณ์ขนส่งอื่นๆ                                    | 1,042.2            | -            | 264.8              | -            | 25.4  |
| การผลิตเฟอร์นิเจอร์   | 17,582.1           | 0.2          | 7,523.6            | 0.4          | 42.8  |
| การผลิตผลิตภัณฑ์อื่นๆ                                       | 19,798.1           | 0.2          | 8,801.9            | 0.5          | 44.5  |
| การซ่อมและการติดตั้งเครื่องจักรและอุปกรณ์                   | 102,177.1          | 1.2          | 39,352.1           | 2.1          | 38.5  |
| การเก็บรวบรวมของเสีย การบำบัด และการกำจัดของเสีย            |                    |              |                    |              |   |
| รวมถึงการนำของเสียกลับมาใช้ใหม่                             | D                  | D            | D                  | D            | D   |

หมายเหตุ : (1) D หมายถึงตัวเลขที่ไม่เปิดเผย

(2) - ไม่มีข้อมูล หรือข้อมูลมีค่าเป็น 0 หรือมีข้อมูลจำนวนน้อย

### 2.2.2 มูลค่าผลผลิต

จากข้อมูล ( ตาราง ง ) แสดงให้เห็นว่าสถานประกอบการอุตสาหกรรมการผลิตในจังหวัดระนอง มีมูลค่าผลผลิตจากการดำเนินกิจกรรมเกี่ยวกับการผลิตงานรวมทั้งสิ้น 8,344.9 ล้านบาท โดยสถานประกอบการขนาดใหญ่ (คนทำงานมากกว่า 200 คน) มีมูลค่าผลผลิตสูงสุด คือ ประมาณร้อยละ 73.5 รองลงมาเป็นสถานประกอบการขนาดที่มีคนทำงาน 51-200 คน มีสัดส่วนมูลค่าผลผลิตประมาณร้อยละ 11.3 ในขณะที่สถานประกอบการที่มีคนทำงาน 26- 30 คน มีมูลค่าผลผลิตในสัดส่วนที่ต่ำสุด คือ ประมาณร้อยละ 0.6

เมื่อพิจารณาตามหมวดย่อยอุตสาหกรรมพบว่า สถานประกอบการที่ดำเนินงานกิจกรรมเกี่ยวกับการผลิตผลิตภัณฑ์อาหาร มีมูลค่าผลผลิตสูงสุด คือ มีสัดส่วนประมาณร้อยละ 92.1 รองลงมาสถานประกอบการที่ดำเนินกิจกรรมเกี่ยวกับการผลิตไม้และผลิตภัณฑ์จากไม้และไม้ก๊อก (ยกเว้นเฟอร์นิเจอร์) การผลิตสิ่งของจากฟางและวัสดุถักสานอื่นๆ มีสัดส่วนประมาณร้อยละ 3.0 และที่เหลือกระจายอยู่ในหมวดย่อยอื่นๆ ในสัดส่วนเล็กน้อย

### 2.2.3 มูลค่าเพิ่ม

ด้านมูลค่าเพิ่มของสถานประกอบการอุตสาหกรรมการผลิต พบว่า มีมูลค่าเพิ่มจากการดำเนินกิจกรรมเกี่ยวกับการผลิตรวมทั้งสิ้น 1,865.5 ล้านบาท โดย สถานประกอบการขนาดใหญ่ (คนทำงานมากกว่า 200 คน) มีมูลค่าเพิ่มสูงสุด คือ มีสัดส่วนประมาณร้อยละ 64.6 รองลงมาเป็นสถานประกอบการที่มีคนทำงาน 1-15 คน มีสัดส่วนมูลค่าเพิ่มประมาณร้อยละ 11.8 สถานประกอบการที่มีคนทำงาน 51-200 คน มีสัดส่วนมูลค่าเพิ่ม ประมาณร้อยละ 11.4 ในขณะที่ สถานประกอบการที่มีคนทำงาน 16-25 คน มีสัดส่วนมูลค่าเพิ่มต่ำสุด คือ ประมาณร้อยละ 7.4

เมื่อพิจารณาตามหมวดย่อยอุตสาหกรรมพบว่า สถานประกอบการที่ดำเนินกิจกรรมเกี่ยวกับการผลิตผลิตภัณฑ์อาหาร มีมูลค่าเพิ่มสูงสุด คือ ประมาณร้อยละ 88.9 รองลงมาสถานประกอบการที่ดำเนินกิจกรรมเกี่ยวกับการผลิตไม้และผลิตภัณฑ์จากไม้และไม้ก๊อก (ยกเว้นเฟอร์นิเจอร์) การผลิตสิ่งของจากฟางและวัสดุถักสานอื่นๆ มีสัดส่วนประมาณร้อยละ 3.6 สำหรับกิจกรรมการผลิตอื่นๆ แต่ละหมวดมีสัดส่วนเล็กน้อย

### 2.2.4 มูลค่าผลผลิตเฉลี่ย

ด้านมูลค่าผลผลิตเฉลี่ย ของสถานประกอบการอุตสาหกรรมการผลิต พบว่า มูลค่าผลผลิตเฉลี่ยต่อสถานประกอบการ มีมูลค่า 10,176.6 ล้านบาท และมูลค่าผลผลิตเฉลี่ยต่อคนทำงาน มีมูลค่า 832,072 ล้านบาท โดยสถานประกอบการขนาดใหญ่ (คนทำงานมากกว่า 200 คน) มีมูลค่าผลผลิตเฉลี่ยต่อสถานประกอบการสูงสุด คือ 1,022.9 ล้านบาท ส่วนมูลค่าผลผลิตเฉลี่ยต่อคนทำงาน 1.2 ล้านบาท

เมื่อพิจารณาตามหมวดย่อยอุตสาหกรรมพบว่า สถานประกอบการที่ดำเนินกิจกรรมเกี่ยวกับการผลิตผลิตภัณฑ์อาหาร มีมูลค่าผลผลิตเฉลี่ยต่อสถานประกอบการสูงสุด คือ 28.6 ล้านบาท ส่วนมูลค่าผลผลิตเฉลี่ยต่อคนทำงาน 1.0 ล้านบาท

### 2.2.5 มูลค่าเพิ่มเฉลี่ย

ด้านมูลค่าเพิ่มเฉลี่ย ของสถานประกอบการอุตสาหกรรมการผลิต พบว่า มูลค่าเพิ่มเฉลี่ยต่อสถานประกอบการ มีมูลค่า 2.3 ล้านบาท และมูลค่าเพิ่มเฉลี่ยต่อคนทำงาน มีมูลค่า 0.2 ล้านบาท โดยสถานประกอบการขนาดใหญ่ (คนทำงานมากกว่า 200 คน) มีมูลค่าเพิ่มเฉลี่ยต่อสถานประกอบการสูงสุด คือ 200.8 ล้านบาท ส่วนมูลค่าเพิ่มเฉลี่ยต่อคนทำงาน 0.2 ล้านบาท

เมื่อพิจารณาตามหมวดย่อยอุตสาหกรรม พบว่า สถานประกอบการที่ดำเนินกิจกรรม เกี่ยวกับการผลิตผลิตภัณฑ์อาหาร มีมูลค่าเพิ่ม เฉลี่ยต่อสถานประกอบการสูงที่สุด คือ 6.2 ล้านบาท ส่วนมูลค่าเพิ่มเฉลี่ยต่อคนทำงาน 0.2 ล้านบาท

ตาราง จ มูลค่าการผลิต และมูลค่าเพิ่มเฉลี่ยต่อสถานประกอบการ และต่อคนทำงาน จำแนกตามขนาดของสถานประกอบการและ  
หมวดย่อยอุตสาหกรรม

(หน่วย : พันบาท)

| ขนาดของสถานประกอบการ/<br>หมวดย่อยอุตสาหกรรม                 | มูลค่าการผลิตเฉลี่ย   |              | มูลค่าเพิ่มเฉลี่ย     |              |
|---|-----------------------|--------------|-----------------------|--------------|
|   | ต่อสถาน-<br>ประกอบการ | ต่อคนทำงาน   | ต่อสถาน-<br>ประกอบการ | ต่อคนทำงาน   |
| <b>รวม</b>  | <b>10,176.6</b>       | <b>832.0</b> | <b>2,275.0</b>        | <b>186.0</b> |
| <b>ขนาดของสถานประกอบการ</b>                                 |                       |              |                       |              |
| 1 – 15 คน   | 776.2                 | 253.6        | 290.9                 | 95.0         |
| 16 – 25 คน  | 15,646.3              | 753.0        | 5,123.0               | 246.6        |
| 26 – 30 คน  | 13,055.1              | 470.5        | 4,530.5               | 163.3        |
| 31 – 50 คน  | 19,639.0              | 481.3        | 7,126.2               | 174.7        |
| 51 – 200 คน   | 67,650.9              | 722.4        | 15,168.2              | 162.0        |
| มากกว่า 200 คน  | 1,022,927.3           | 1,154.5      | 200,774.9             | 226.6        |
| <b>หมวดย่อยอุตสาหกรรม</b>                                   |                       |              |                       |              |
| การผลิตผลิตภัณฑ์อาหาร                                       | 28,556.3              | 1,013.0      | 6,160.8               | 218.5        |
| การผลิตเครื่องดื่ม  | 1,538.3               | 207.9        | 604.0                 | 81.6         |
| การผลิตผลิตภัณฑ์ยาสูบ                                       | 160.5                 | 42.2         | 71.9                  | 18.9         |
| การผลิตสิ่งทอ   | 1,269.8               | 309.7        | 454.8                 | 110.9        |
| การผลิตเสื้อผ้าเครื่องแต่งกาย                               | 99.4                  | 53.8         | 35.1                  | 19.0         |
| การผลิตไม้และผลิตภัณฑ์จากไม้และไม้ก๊อก (ยกเว้นเฟอร์นิเจอร์) |                       |              |                       |              |
| การผลิตสิ่งของจากฟางและวัสดุจากสานอื่นๆ                     | 2,013.8               | 316.2        | 539.2                 | 84.7         |
| การผลิตพิมพ์และการผลิตซ้ำสื่อบันทึกข้อมูล                   | 1,264.7               | 389.1        | 475.9                 | 146.4        |
| การผลิตผลิตภัณฑ์ยางและพลาสติก                               | 2,473.7               | 319.2        | 884.5                 | 114.1        |
| การผลิตผลิตภัณฑ์อื่นๆ ที่ทำจากแร่โลหะ                       | 10,630.7              | 718.3        | 2,523.9               | 170.5        |
| การผลิตโลหะขั้นมูลฐาน                                       | 3,312.7               | 662.5        | 959.3                 | 191.9        |
| การผลิตผลิตภัณฑ์โลหะประดิษฐ์ (ยกเว้นเครื่องจักรและอุปกรณ์)  | 525.9                 | 187.2        | 187.8                 | 66.8         |
| การผลิตอุปกรณ์ไฟฟ้า   | 2,881.6               | 501.2        | 1,226.9               | 213.4        |
| การผลิตยานยนต์ รถพ่วง และรถกึ่งพ่วง                         | D                     | D            | D                     | D            |
| การผลิตอุปกรณ์ขนส่งอื่นๆ                                    | 208.4                 | 80.2         | 53.0                  | 20.4         |
| การผลิตเฟอร์นิเจอร์   | 1,098.9               | 77.8         | 470.2                 | 33.3         |
| การผลิตผลิตภัณฑ์อื่นๆ                                       | 335.6                 | 118.6        | 149.2                 | 52.7         |
| การซ่อมและการติดตั้งเครื่องจักรและอุปกรณ์                   | 1,525.0               | 356.0        | 587.3                 | 137.1        |
| การเก็บรวบรวมของเสีย การบำบัด และการกำจัดของเสีย            |                       |              |                       |              |
| รวมถึงการนำของเสียกลับมาใช้ใหม่                             | D                     | D            | D                     | D            |

หมายเหตุ : D หมายถึงตัวเลขที่ไม่เปิดเผย

## 2.3 สรุปและข้อเสนอแนะของสถานประกอบการ

ผลจากการสำมะโนอุตสาหกรรม พ.ศ. 2555 : อุตสาหกรรมการผลิตจังหวัดระนอง พบว่า มีจำนวนสถานประกอบการอุตสาหกรรมการผลิตทั้งสิ้นประมาณ 820 แห่ง ส่วนใหญ่หรือประมาณร้อยละ 92.6 เป็นสถานประกอบการที่มีขนาดคนทำงาน 1-15 คน และสถานประกอบการส่วนใหญ่หรือร้อยละ 32.8 ดำเนินกิจกรรมเกี่ยวกับการผลิตผลิตภัณฑ์อาหารสำหรับคนทำงานในสถานประกอบการอุตสาหกรรมการผลิตมีจำนวนทั้งสิ้นประมาณ 10,029 คน มีการจ้างงานหรือมีลูกจ้างทั้งสิ้นประมาณ 8,823 คน โดยได้รับค่าตอบแทนต่อคนต่อปีประมาณ 93,066 บาท ส่วนมูลค่าผลผลิตมีมูลค่าประมาณ 8,344.9 ล้านบาท ค่าใช้จ่าย ชั้นกลางประมาณ 6,479.4 ล้านบาท และมูลค่าเพิ่มประมาณ 1,865.5 ล้านบาท เป็นต้น

### ● ความช่วยเหลือที่ต้องการจากหน่วยงานของรัฐ

สำหรับความต้องการให้ภาครัฐช่วยเหลือ นั้น มีสถานประกอบการร้อยละ 73.6 ไม่ต้องการให้ภาครัฐช่วยเหลือ ที่เหลืออีกประมาณร้อยละ 26.4 ต้องการให้ภาครัฐช่วยเหลือ โดยความต้องการใช้รัฐช่วยเหลือ 5 อันดับแรก คือส่งเสริมการลงทุนให้แก่ผู้ประกอบการ (ร้อยละ 49.4) ลดต้นทุนการผลิต (ร้อยละ 46.9) จัดหาแหล่งเงินกู้ดอกเบี้ยต่ำ (ร้อยละ 30.7) ลดภาษีหรือยกเว้นภาษีนำเข้าวัตถุดิบ เครื่องมือเครื่องจักรฯ (ร้อยละ 20.8) จัดหาฝึกอบรม และพัฒนาฝีมือแรงงาน (ร้อยละ 20.6) ตามลำดับ

## แผนภูมิ ฎ ร้อยละของสถานประกอบการอุตสาหกรรมการผลิต จำแนกตามความต้องการให้ภาครัฐช่วยเหลือ 5 อันดับแรก

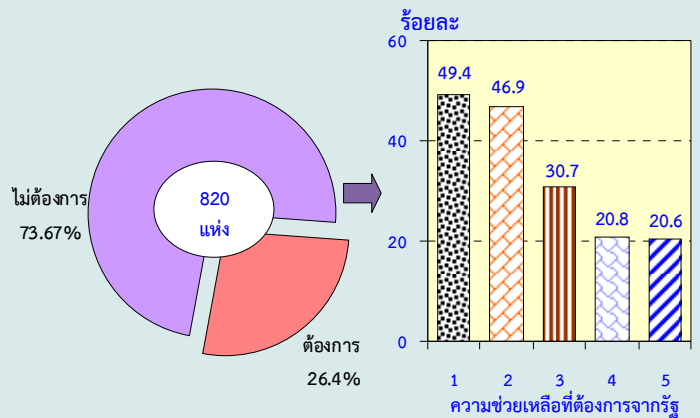

หมายเหตุ : สถานประกอบการ 1 แห่งสามารถตอบได้มากกว่า 1 ข้อ

### ความช่วยเหลือที่ต้องการจากรัฐ :

1. ส่งเสริมการลงทุนให้แก่ผู้ประกอบการ
2. ลดต้นทุนการผลิต
3. จัดหาแหล่งเงินกู้ดอกเบี้ยต่ำ
4. ลดภาษีหรือยกเว้นภาษีนำเข้าวัตถุดิบ เครื่องมือเครื่องจักรฯ
5. จัดหา ฝึกอบรม และพัฒนาฝีมือแรงงาน

### ● ปัญหาในการดำเนินกิจการ

ส ต น พ ร ะ ก อ บ ก า ร อุตสาหกรรมการผลิตประมาณร้อยละ 18.2 มีปัญหาในการดำเนินกิจการ โดยปัญหาในการดำเนินกิจการส่วนใหญ่ ร้อยละ 43.0 ขาดแคลนวัตถุดิบที่ใช้ในการผลิต รองลงมามีปัญหาเกี่ยวกับเงินทุนไม่เพียงพอ และขาดแคลนแรงงาน ร้อยละ 30.2 26.1 20.4 ตามลำดับ ในขณะที่ปัญหานโยบายด้านการค้าของรัฐบาลไม่แน่นอน มีเพียงร้อยละ 11.3

แผนภูมิ ร้อยละของสถานประกอบการ  
อุตสาหกรรมการผลิต จำแนกตามการมีปัญหา  
ในการดำเนินงาน

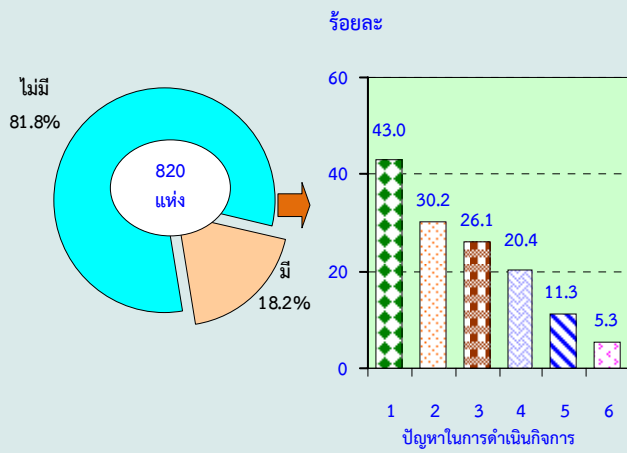

ปัญหาในการดำเนินงาน :

1. ขาดแคลนวัตถุดิบที่ใช้ในการผลิต
2. เงินทุนไม่เพียงพอ
3. ขาดแคลนแรงงาน
4. ตลาดผลผลิต
5. นโยบายด้านการค้าของรัฐบาลไม่แน่นอน
6. อื่นๆ



# Statistical Tables

**PART 1 OPERATION INFORMATION OF MANUFACTURING  
ESTABLISHMENTS BY SIZE OF ESTABLISHMENTS**

## LIST OF STATISTICAL TABLES

|                 |   |
|-----------------|---|
| <b>PART 1</b>   | <b>OPERATION INFORMATION OF ESTABLISHMENTS BY SIZE OF ESTABLISHMENTS</b>  |
| <b>TABLE 1</b>  | SUMMARY OF BASIC STATISTICS FOR MANUFACTURING ESTABLISHMENTS IN 2011 BY SIZE OF ESTABLISHMENT                                 |
| <b>TABLE 2</b>  | VALUE OF GROSS OUTPUT OF MANUFACTURING ESTABLISHMENTS IN 2011 BY SIZE OF ESTABLISHMENT  |
| <b>TABLE 3</b>  | INTERMEDIATE CONSUMPTION OF MANUFACTURING ESTABLISHMENTS IN 2011 BY SIZE OF ESTABLISHMENT                                     |
| <b>TABLE 4</b>  | PERSONS ENGAGED IN MANUFACTURING ESTABLISHMENTS IN 2011 BY WORK STATUS, SEX AND SIZE OF ESTABLISHMENT                         |
| <b>TABLE 5</b>  | NUMBER OF MANUFACTURING ESTABLISHMENTS BY WORKING DAYS PER WEEK, WORKING HOURS PER DAY OF EMPLOYEES AND SIZE OF ESTABLISHMENT |
| <b>TABLE 6</b>  | REMUNERATION IN 2011 BY SIZE OF ESTABLISHMENT   |
| <b>TABLE 7</b>  | NUMBER AND PERCENTAGE OF MANUFACTURING ESTABLISHMENTS BY PERCENTAGE OF CAPACITY UTILIZATION IN 2011 AND SIZE OF ESTABLISHMENT |
| <b>TABLE 8</b>  | VALUE OF STOCKS AT THE BEGINNING AND THE END OF 2011 BY SIZE OF ESTABLISHMENT   |
| <b>TABLE 9</b>  | CHANGE IN VALUE OF STOCKS IN 2011 BY SIZE OF ESTABLISHMENT  |
| <b>TABLE 10</b> | TOTAL EXPENSES OF MANUFACTURING ESTABLISHMENTS IN 2011 BY SIZE OF ESTABLISHMENT   |
| <b>TABLE 11</b> | TOTAL RECEIPTS OF MANUFACTURING ESTABLISHMENTS IN 2011 BY SIZE OF ESTABLISHMENT   |
| <b>TABLE 12</b> | BOOK VALUE OF FIXED ASSETS IN 2011 BY SIZE OF ESTABLISHMENT   |
| <b>TABLE 13</b> | VALUE OF FIXED ASSETS CHANGED IN JANUARY – DECEMBER 2011 BY SIZE OF ESTABLISHMENT   |

ตาราง 1 สถิติมูลฐานอุตสาหกรรมการผลิตในปี 2554 จำแนกตามขนาดของสถานประกอบการ

TABLE 1 SUMMARY OF BASIC STATISTICS FOR MANUFACTURING ESTABLISHMENTS IN 2011 BY SIZE OF ESTABLISHMENT

(พันบาท In Thousand Baht)

| ขนาดของสถานประกอบการ | จำนวน                    | จำนวน                     | ลูกจ้าง Employees |                     | มูลค่าผลผลิต | ค่าใช้จ่าย               | มูลค่าเพิ่ม | Size of establishment |
|----------------------|--------------------------|---------------------------|-------------------|---------------------|--------------|--------------------------|-------------|-----------------------|
|                      | สถานประกอบการ            | คนทำงาน                   | จำนวน             | ค่าตอบแทน           | Value of     | ชั้นกลาง                 | Value added |                       |
|                      | Number of establishments | Number of persons engaged | Number            | แรงงาน Remuneration | gross output | Intermediate consumption |             |                       |
| รวม                  | 820                      | 10,029                    | 8,823             | 821,121.4           | 8,344,850.0  | 6,479,359.7              | 1,865,490.3 | Total                 |
| 1 - 15 คน            | 759                      | 2,323                     | 1,185             | 82,954.6            | 589,113.7    | 368,333.3                | 220,780.4   | 1 - 15 persons        |
| 16 - 25 คน           | 27                       | 561                       | 525               | 37,574.2            | 422,449.5    | 284,128.2                | 138,321.3   | 16 - 25 persons       |
| 26 - 30 คน           | 4                        | 111                       | 106               | 7,903.2             | 52,220.5     | 34,098.4                 | 18,122.1    | 26 - 30 persons       |
| 31 - 50 คน           | 10                       | 408                       | 391               | 30,342.9            | 196,389.7    | 125,127.8                | 71,261.9    | 31 - 50 persons       |
| 51 - 200 คน          | 14                       | 1,311                     | 1,300             | 103,429.3           | 947,112.6    | 734,757.3                | 212,355.4   | 51 - 200 persons      |
| มากกว่า 200 คน       | 6                        | 5,316                     | 5,316             | 558,917.2           | 6,137,563.8  | 4,932,914.6              | 1,204,649.2 | More than 200 persons |

ที่มา : สำมะโนธุรกิจและอุตสาหกรรม พ.ศ.2555 : อุตสาหกรรมการผลิต จังหวัดระนอง สำนักงานสถิติแห่งชาติ กระทรวงเทคโนโลยีสารสนเทศและการสื่อสาร

Source : The 2012 Business and Industrial Census : Manufacturing Industry, Ranong Province, National Statistical Office, Ministry of Information and Communication Technology.

ตาราง 2 มูลค่าผลผลิตของสถานประกอบการอุตสาหกรรมการผลิตในปี 2554 จำแนกตามขนาดของสถานประกอบการ

TABLE 2 VALUE OF GROSS OUTPUT OF MANUFACTURING ESTABLISHMENTS IN 2011 BY SIZE OF ESTABLISHMENT

(พันบาท In Thousand Baht)

| ขนาดของสถานประกอบการ | จำนวน<br>สถาน-<br>ประกอบการ<br>Number of<br>establishments | รวม<br>Total       | มูลค่าขายผลผลิต<br>Sales of<br>goods produced | รายรับจาก<br>การขายสินค้า<br>ที่ซื้อมาจำหน่าย<br>ในสภาพเดิม<br>Sales of goods<br>purchased<br>for resale | รายรับจากการ<br>รับจ้างเหมาทำการ<br>ผลิตสินค้า<br>Receipts for<br>contract and<br>commission<br>work | รายรับจากการ<br>ให้บริการ บำรุงรักษา<br>ซ่อมแซมและติดตั้ง<br>ให้แก่สถาน<br>ประกอบการอื่น<br>Receipts for repair and<br>installation work etc. | รายรับจากการ<br>ให้เช่าอาคาร ฯลฯ<br>และรายรับอื่น ๆ<br>Receipts for rent<br>on building etc.<br>and other receipts | ส่วนเปลี่ยนแปลง<br>มูลค่าสินค้าคงเหลือ<br>Change in<br>value of stocks<br>of goods | Size of establishment |
|----------------------|--|--------------------|---|--|--|---|--|--|-----------------------|
| <b>รวม</b>           | <b>820</b>   | <b>8,344,850.0</b> | <b>8,383,576.6</b>                            | <b>5,188.9</b>   | <b>300.0</b>   | <b>102.7</b>  | <b>2,069.5</b>   | <b>-46,387.7</b>   | <b>Total</b>          |
| 1 - 15 คน            | 759  | 589,113.7          | 598,225.7                                     | 2,383.1  | 300.0  | 102.7   | 145.8  | -12,043.6  | 1 - 15 persons        |
| 16 - 25 คน           | 27   | 422,449.5          | 426,907.9                                     | 30.0   | -  | -   | -  | -4,488.4   | 16 - 25 persons       |
| 26 - 30 คน           | 4  | 52,220.5           | 49,844.7                                      | 1,375.8  | -  | -   | -  | 1,000.0  | 26 - 30 persons       |
| 31 - 50 คน           | 10   | 196,389.7          | 199,456.7                                     | -  | -  | -   | -  | -3,067.0   | 31 - 50 persons       |
| 51 - 200 คน          | 14   | 947,112.6          | 942,588.2                                     | 1,400.0  | -  | -   | 1,145.9  | 1,978.5  | 51 - 200 persons      |
| มากกว่า 200 คน       | 6  | 6,137,563.8        | 6,166,553.3                                   | -  | -  | -   | 777.8  | -29,767.3  | More than 200 persons |

ที่มา : สำมะโนธุรกิจและอุตสาหกรรม พ.ศ.2555 : อุตสาหกรรมการผลิต จังหวัดระนอง สำนักงานสถิติแห่งชาติ กระทรวงเทคโนโลยีสารสนเทศและการสื่อสาร

Source : The 2012 Business and Industrial Census : Manufacturing Industry, Ranong Province, National Statistical Office, Ministry of Information and Communication Technology.

ตาราง 3 ค่าใช้จ่ายขั้นกลางของสถานประกอบการอุตสาหกรรมการผลิตในปี 2554 จำแนกตามขนาดของสถานประกอบการ

TABLE 3 INTERMEDIATE CONSUMPTION OF MANUFACTURING ESTABLISHMENTS IN 2011 BY SIZE OF ESTABLISHMENT

(พันบาท In Thousand Baht)

| ขนาดของสถานประกอบการ<br>Number of establishments | จำนวน<br>สถาน-<br>ประกอบการ<br>Number of establishments | รวม<br>Total | ค่าซื้อวัตถุดิบ<br>และวัสดุประกอบ<br>ที่ใช้ในการผลิต<br>Purchase of materials and components | ค่าซื้อเพลิง<br>และค่าไฟฟ้า<br>ที่จ่ายในการผลิต<br>Cost of fuels, cost of electricity used in production | ค่าติดตั้งซ่อมแซมและ<br>บำรุงรักษาสินค้า<br>ที่จำหน่ายให้ลูกค้า<br>Cost of repair and maintenance sales of goods of purchase | ค่าติดตั้งซ่อมแซมและ<br>บำรุงรักษาเครื่องจักร<br>เครื่องมือ<br>Cost of repair and maintenance of machinery and equipment | ค่าซื้อสินค้า<br>ที่ซื้อมาจากจำหน่าย<br>ในสภาพเดิม<br>Purchase of goods for resale | ค่าจ้างเหมาจ่ายให้<br>สถานประกอบการ<br>อื่นผลิตสินค้าให้<br>Cost of contract and commission work | ค่าใช้จ่ายอื่น ๆ<br>Other expenses | ส่วนเปลี่ยนแปลง<br>มูลค่าวัตถุดิบและ<br>วัสดุประกอบฯ คงเหลือ<br>Change in value of stocks of materials and components | Size of establishment |
|--|---|--------------|--|--|--|--|--|--|------------------------------------|---|-----------------------|
| รวม  | 820   | 6,479,359.7  | 5,637,779.6  | 224,948.6  | 11,697.2   | 43,031.3   | 5,195.8  | 66.7   | 528,842.9                          | -27,797.6   | Total                 |
| 1 - 15 คน  | 759   | 368,333.3    | 273,996.0  | 28,458.2   | 1,112.8  | 6,181.9  | 2,021.8  | 66.7   | 42,150.2                           | -14,345.7   | 1 - 15 persons        |
| 16 - 25 คน                                       | 27  | 284,128.2    | 214,373.9  | 34,385.0   | 280.4  | 3,272.3  | 120.0  | -  | 28,903.5                           | -2,793.1  | 16 - 25 persons       |
| 26 - 30 คน                                       | 4   | 34,098.4     | 18,610.0   | 6,538.3  | -  | 1,356.3  | 1,200.0  | -  | 6,088.3                            | -305.5  | 26 - 30 persons       |
| 31 - 50 คน                                       | 10  | 125,127.8    | 92,433.7   | 8,469.5  | 30.0   | 3,345.0  | -  | -  | 15,249.7                           | -5,600.0  | 31 - 50 persons       |
| 51 - 200 คน                                      | 14  | 734,757.3    | 606,111.2  | 36,960.9   | 7,730.0  | 8,843.2  | 1,854.0  | -  | 71,593.5                           | -1,664.5  | 51 - 200 persons      |
| มากกว่า 200 คน                                   | 6   | 4,932,914.6  | 4,432,254.8  | 110,136.6  | 2,544.0  | 20,032.6   | -  | -  | 364,857.8                          | -3,088.9  | More than 200 persons |

ที่มา : สำมะโนธุรกิจและอุตสาหกรรม พ.ศ.2555 : อุตสาหกรรมการผลิต จังหวัดระนอง สำนักงานสถิติแห่งชาติ กระทรวงเทคโนโลยีสารสนเทศและการสื่อสาร

Source : The 2012 Business and Industrial Census : Manufacturing Industry, Ranong Province, National Statistical Office, Ministry of Information and Communication Technology.

ตาราง 4 คนทำงานในสถานประกอบการอุตสาหกรรมผลิตในปี 2554 จำแนกตามสถานภาพการทำงาน เพศ และขนาดของสถานประกอบการ

TABLE 4 PERSONS ENGAGED IN MANUFACTURING ESTABLISHMENTS IN 2011 BY WORK STATUS, SEX AND SIZE OF ESTABLISHMENT

| ขนาดของสถานประกอบการ | จำนวน<br>สถาน-<br>ประกอบการ<br>Number of<br>establishments | รวม    |        |       | คนทำงานโดยไม่ได้รับค่าจ้าง/<br>เงินเดือน<br>Unpaid workers |        |       | ลูกจ้างในกรรมวิธีการผลิต Operatives  |        |       |   |        |       |       |        |       | ลูกจ้างอื่น ๆ<br>Other employees |        |     | Size of establishment |
|----------------------|--|--------|--------|-------|--|--------|-------|--------------------------------------|--------|-------|---|--------|-------|-------|--------|-------|----------------------------------|--------|-----|-----------------------|
|                      |  | Total  |        |       | รวม  |        |       | ผู้ปฏิบัติงานมีฝีมือ<br>Skill labour |        |       | ผู้ปฏิบัติงานไม่มีฝีมือ<br>Unskill labour |        |       | รวม   |        |       |                                  |        |     |                       |
|                      |  | ชาย    | หญิง   | รวม   | ชาย  | หญิง   | รวม   | ชาย                                  | หญิง   | รวม   | ชาย                                       | หญิง   | รวม   | ชาย   | หญิง   | รวม   | ชาย                              | หญิง   |     |                       |
|                      |  | Male   | Female | Total | Male   | Female | Total | Male                                 | Female | Total | Male                                      | Female | Total | Male  | Female | Total | Male                             | Female |     |                       |
| รวม                  | 820  | 10,029 | 4,610  | 5,420 | 1,206  | 649    | 557   | 7,738                                | 3,491  | 4,247 | 4,797                                     | 1,919  | 2,878 | 2,941 | 1,572  | 1,369 | 1,085                            | 470    | 615 | Total                 |
| 1 - 15 คน            | 759  | 2,323  | 1,341  | 982   | 1,138  | 617    | 521   | 1,162                                | 719    | 443   | 604                                       | 390    | 214   | 558   | 329    | 229   | 23                               | 5      | 18  | 1 - 15 persons        |
| 16 - 25 คน           | 27   | 561    | 356    | 205   | 35   | 17     | 18    | 511                                  | 338    | 173   | 302                                       | 219    | 83    | 209   | 119    | 90    | 14                               | 1      | 13  | 16 - 25 persons       |
| 26 - 30 คน           | 4  | 111    | 69     | 42    | 5  | 2      | 3     | 100                                  | 65     | 35    | 22  | 21     | 1     | 78    | 44     | 34    | 6                                | 2      | 4   | 26 - 30 persons       |
| 31 - 50 คน           | 10   | 408    | 273    | 135   | 17   | 8      | 9     | 359                                  | 254    | 105   | 223                                       | 143    | 80    | 136   | 111    | 25    | 32                               | 11     | 21  | 31 - 50 persons       |
| 51 - 200 คน          | 14   | 1,311  | 776    | 535   | 11   | 5      | 6     | 1,231                                | 741    | 490   | 824                                       | 462    | 362   | 407   | 279    | 128   | 69                               | 30     | 39  | 51 - 200 persons      |
| มากกว่า 200 คน       | 6  | 5,316  | 1,795  | 3,521 | -  | -      | -     | 4,375                                | 1,374  | 3,001 | 2,822                                     | 684    | 2,138 | 1,553 | 690    | 863   | 941                              | 421    | 520 | More than 200 persons |

ที่มา : สำมะโนธุรกิจและอุตสาหกรรม พ.ศ.2555 : อุตสาหกรรมการผลิต จังหวัดระนอง สำนักงานสถิติแห่งชาติ กระทรวงเทคโนโลยีสารสนเทศและการสื่อสาร

Source : The 2012 Business and Industrial Census : Manufacturing Industry, Ranong Province, National Statistical Office, Ministry of Information and Communication Technology.

ตาราง 5 จำนวนสถานประกอบการอุตสาหกรรมการผลิต จำแนกตามจำนวนวันทำงานต่อสัปดาห์ จำนวนชั่วโมงทำงานเฉลี่ยต่อวันของลูกจ้าง และขนาดของสถานประกอบการ

TABLE 5 NUMBER OF MANUFACTURING ESTABLISHMENTS BY WORKING DAYS PER WEEK, WORKING HOURS PER DAY OF EMPLOYEES AND SIZE OF ESTABLISHMENT

| ขนาดของสถานประกอบการ | จำนวน<br>สถาน<br>ประกอบการ<br>Number of<br>establishments | คนทำงานโดยไม่ได้รับค่าจ้าง/เงินเดือน Unpaid workers |     |     |                               |        |         | ลูกจ้างในกรรมวิธีการผลิต Operatives |     |    |                               |        |         | ลูกจ้างอื่น ๆ Other employees |    |                               | Size of establishment |                       |
|----------------------|---|---|-----|-----|-------------------------------|--------|---------|-------------------------------------|-----|----|-------------------------------|--------|---------|-------------------------------|----|-------------------------------|-----------------------|-----------------------|
|                      |   | จำนวนวันทำงานต่อสัปดาห์                             |     |     | จำนวนชั่วโมงทำงานเฉลี่ยต่อวัน |        |         | จำนวนวันทำงานต่อสัปดาห์             |     |    | จำนวนชั่วโมงทำงานเฉลี่ยต่อวัน |        |         | จำนวนวันทำงานต่อสัปดาห์       |    | จำนวนชั่วโมงทำงานเฉลี่ยต่อวัน |                       |                       |
|                      |   | < 5   | 6   | 7   | < 8                           | 8 - 10 | 11 - 12 | < 5                                 | 6   | 7  | < 8                           | 8 - 10 | 11 - 12 | < 5                           | 6  | 7                             |                       | 8 - 10                |
| รวม                  | 820   | 60  | 415 | 305 | 174                           | 600    | 6       | 16                                  | 233 | 78 | 18                            | 310    | 3       | 3                             | 34 | 1                             | 37                    | Total                 |
| 1 - 15 คน            | 759   | 60  | 387 | 301 | 170                           | 572    | 6       | 15                                  | 179 | 72 | 17                            | 251    | 2       | 3                             | 11 | -                             | 13                    | 1 - 15 persons        |
| 16 - 25 คน           | 27  | -   | 14  | 4   | 3                             | 15     | -       | -                                   | 23  | 4  | -                             | 27     | -       | -                             | 4  | -                             | 4                     | 16 - 25 persons       |
| 26 - 30 คน           | 4   | -   | 2   | -   | -                             | 2      | -       | -                                   | 4   | -  | -                             | 4      | -       | -                             | 1  | -                             | 1                     | 26 - 30 persons       |
| 31 - 50 คน           | 10  | -   | 7   | -   | -                             | 7      | -       | -                                   | 9   | 1  | -                             | 10     | -       | -                             | 6  | -                             | 6                     | 31 - 50 persons       |
| 51 - 200 คน          | 14  | -   | 5   | -   | 1                             | 4      | -       | 1                                   | 13  | -  | 1                             | 13     | -       | -                             | 9  | -                             | 9                     | 51 - 200 persons      |
| มากกว่า 200 คน       | 6   | -   | -   | -   | -                             | -      | -       | -                                   | 5   | 1  | -                             | 5      | 1       | -                             | 3  | 1                             | 4                     | More than 200 persons |

ที่มา : สำมะโนธุรกิจและอุตสาหกรรม พ.ศ.2555 : อุตสาหกรรมการผลิต จังหวัดระนอง สำนักงานสถิติแห่งชาติ กระทรวงเทคโนโลยีสารสนเทศและการสื่อสาร

Source : The 2012 Business and Industrial Census : Manufacturing Industry, Ranong Province, National Statistical Office, Ministry of Information and Communication Technology.



ตาราง 6 ค่าตอบแทนแรงงานในปี 2554 จำแนกตามขนาดของสถานประกอบการ

TABLE 6 REMUNERATION IN 2011 BY SIZE OF ESTABLISHMENT

(พันบาท In Thousand Baht)

| ขนาดของสถานประกอบการ | จำนวนสถานประกอบการ | จำนวนลูกจ้าง | รวม       | ลูกจ้างในกรรมวิธีการผลิต Operatives |           |             |                              |           |  | ลูกจ้างอื่น ๆ Other employees |           |             |                              |                |  | ขนาดของสถานประกอบการ  |
|----------------------|--------------------|--------------|-----------|-------------------------------------|-----------|-------------|------------------------------|-----------|--|-------------------------------|-----------|-------------|------------------------------|----------------|--|-----------------------|
|                      |                    |              |           | รวม                                 | ค่าจ้าง   | ค่าล่วงเวลา | สวัสดิการและผลประโยชน์ตอบแทน |           | เงินที่สถานประกอบการจ่ายสมทบเข้ากองทุนเพื่อการประกันสังคมฯ | รวม                           | ค่าจ้าง   | ค่าล่วงเวลา | สวัสดิการและผลประโยชน์ตอบแทน |                | เงินที่สถานประกอบการจ่ายสมทบเข้ากองทุนเพื่อการประกันสังคมฯ |                       |
|                      |                    |              |           |                                     |           |             | Total                        | เงินเดือน |  |                               |           |             | โบนัส ฯลฯ                    | ค่ารักษาพยาบาล |  |                       |
| รวม                  | 820                | 8,823        | 821,121.4 | 708,812.7                           | 665,700.9 | 13,527.9    | 172.7                        | 13,528.2  | 15,883.0   | 112,308.7                     | 108,533.5 | 1,618.4     | 33.1                         | 172.4          | 1,951.3  | Total                 |
| 1 - 15 คน            | 759                | 1,185        | 82,954.6  | 80,705.7                            | 78,580.9  | 637.3       | 1.8                          | 673.4     | 812.3  | 2,248.9                       | 2,202.6   | -           | -                            | 22.1           | 24.2   | 1 - 15 persons        |
| 16 - 25 คน           | 27                 | 525          | 37,574.2  | 36,133.3                            | 35,216.1  | 42.8        | -                            | 180.4     | 694.0  | 1,440.9                       | 1,380.0   | -           | -                            | 1.5            | 59.4   | 16 - 25 persons       |
| 26 - 30 คน           | 4                  | 106          | 7,903.2   | 7,298.4                             | 6,969.1   | 14.6        | -                            | 135.5     | 179.2  | 604.8                         | 576.0     | -           | -                            | -              | 28.8   | 26 - 30 persons       |
| 31 - 50 คน           | 10                 | 391          | 30,342.9  | 28,357.8                            | 27,249.7  | 428.0       | -                            | 19.7      | 660.4  | 1,985.1                       | 1,850.5   | 32.4        | -                            | 5.0            | 97.2   | 31 - 50 persons       |
| 51 - 200 คน          | 14                 | 1,300        | 103,429.3 | 96,964.5                            | 87,356.4  | 2,804.6     | 115.9                        | 566.0     | 6,121.6  | 6,464.8                       | 6,086.7   | 122.3       | -                            | -              | 255.8  | 51 - 200 persons      |
| มากกว่า 200 คน       | 6                  | 5,316        | 558,917.2 | 459,352.9                           | 430,328.7 | 9,600.6     | 55.0                         | 11,953.1  | 7,415.5  | 99,564.3                      | 96,437.7  | 1,463.8     | 33.1                         | 143.9          | 1,485.9  | More than 200 persons |

ที่มา : สำนวนธุรกิจและอุตสาหกรรม พ.ศ.2555 : อุตสาหกรรมการผลิต จังหวัดระนอง สำนักงานสถิติแห่งชาติ กระทรวงเทคโนโลยีสารสนเทศและการสื่อสาร

Source : The 2012 Business and Industrial Census : Manufacturing Industry, Ranong Province, National Statistical Office, Ministry of Information and Communication Technology.

ตาราง 7 จำนวนและร้อยละของสถานประกอบการอุตสาหกรรมการผลิต จำแนกตามอัตราการใช้กำลังการผลิตต่อปี 2554 และขนาดของสถานประกอบการ

TABLE 7 NUMBER AND PERCENTAGE OF MANUFACTURING ESTABLISHMENTS BY PERCENTAGE OF CAPACITY UTILIZATION IN 2011 AND SIZE OF ESTABLISHMENT

| ขนาดของสถานประกอบการ | จำนวนสถานประกอบการ       |             | อัตราการใช้กำลังการผลิตต่อปี 2554 Percentage of capacity utilization in 2011 |             |                 |             |                 |             |                 |             |                 |             |                 |             |                 |             |                 |             |                 |             |                 |             |                 |             |                 |                       | เฉลี่ยต่อสถาน-<br>ประกอบการ<br>Average per<br>establishment | Size of establishment |
|----------------------|--------------------------|-------------|--|-------------|-----------------|-------------|-----------------|-------------|-----------------|-------------|-----------------|-------------|-----------------|-------------|-----------------|-------------|-----------------|-------------|-----------------|-------------|-----------------|-------------|-----------------|-------------|-----------------|-----------------------|---|-----------------------|
|                      | Number of establishments |             | < 10   |             | 10 - 19         |             | 20 - 29         |             | 30 - 39         |             | 40 - 49         |             | 50 - 59         |             | 60 - 69         |             | 70 - 79         |             | 80 - 89         |             | 90 - 99         |             | ≥100            |             |                 |                       |   |                       |
|                      | จำนวน<br>Number          | ร้อยละ<br>% | จำนวน<br>Number  | ร้อยละ<br>% | จำนวน<br>Number | ร้อยละ<br>% | จำนวน<br>Number | ร้อยละ<br>% | จำนวน<br>Number | ร้อยละ<br>% | จำนวน<br>Number | ร้อยละ<br>% | จำนวน<br>Number | ร้อยละ<br>% | จำนวน<br>Number | ร้อยละ<br>% | จำนวน<br>Number | ร้อยละ<br>% | จำนวน<br>Number | ร้อยละ<br>% | จำนวน<br>Number | ร้อยละ<br>% | จำนวน<br>Number | ร้อยละ<br>% | จำนวน<br>Number | ร้อยละ<br>%           |   |                       |
| รวม                  | 820                      | 100.0       | 5  | 0.6         | 1               | 0.2         | 4               | 0.5         | 17              | 2.1         | 29              | 3.6         | 24              | 2.9         | 32              | 3.9         | 230             | 28.0        | 205             | 25.0        | 68              | 8.2         | 206             | 25.1        | 78.8            | Total                 |   |                       |
| 1 - 15 คน            | 759                      | 100.0       | 5  | 0.6         | 1               | 0.2         | 4               | 0.5         | 17              | 2.3         | 29              | 3.9         | 19              | 2.6         | 27              | 3.6         | 214             | 28.2        | 187             | 24.7        | 56              | 7.3         | 200             | 26.3        | 78.8            | 1 - 15 persons        |   |                       |
| 16 - 25 คน           | 27                       | 100.0       | -  | -           | -               | -           | -               | -           | -               | -           | -               | -           | 3               | 12.3        | 1               | 3.7         | 8               | 28.4        | 6               | 22.2        | 8               | 29.6        | 1               | 3.7         | 77.7            | 16 - 25 persons       |   |                       |
| 26 - 30 คน           | 4                        | 100.0       | -  | -           | -               | -           | -               | -           | -               | -           | -               | -           | -               | -           | -               | -           | 2               | 50.0        | 1               | 25.0        | 1               | 25.0        | -               | -           | 78.8            | 26 - 30 persons       |   |                       |
| 31 - 50 คน           | 10                       | 100.0       | -  | -           | -               | -           | -               | -           | -               | -           | -               | -           | -               | -           | -               | -           | 2               | 20.0        | 6               | 60.0        | 1               | 10.0        | 1               | 10.0        | 82.5            | 31 - 50 persons       |   |                       |
| 51 - 200 คน          | 14                       | 100.0       | -  | -           | -               | -           | -               | -           | -               | -           | -               | -           | -               | -           | -               | 4           | 28.6            | 3           | 21.4            | 4           | 28.6            | 1           | 7.1             | 2           | 14.3            | 77.5                  | 51 - 200 persons  |                       |
| มากกว่า 200 คน       | 6                        | 100.0       | -  | -           | -               | -           | -               | -           | -               | -           | -               | -           | 1               | 16.7        | -               | -           | 1               | 16.7        | 1               | 16.7        | 1               | 16.7        | 2               | 33.3        | 82.5            | More than 200 persons |   |                       |

ที่มา : สัมภาษณ์ธุรกิจและอุตสาหกรรม พ.ศ.2555 : อุตสาหกรรมการผลิต จังหวัดระนอง สำนักงานสถิติแห่งชาติ กระทรวงเทคโนโลยีสารสนเทศและการสื่อสาร

Source : The 2012 Business and Industrial Census : Manufacturing Industry, Ranong Province, National Statistical Office, Ministry of Information and Communication Technology.

ตาราง 8 มูลค่าวัตถุดิบและวัสดุประกอบฯ และสินค้าคงเหลือต้นปีและปลายปี 2554 จำแนกตามขนาดของสถานประกอบการ

TABLE 8 VALUE OF STOCKS AT THE BEGINNING AND THE END OF 2011 BY SIZE OF ESTABLISHMENT

(พันบาท In Thousand Baht)

| ขนาดของสถานประกอบการ<br>Number of establishments | จำนวนสถาน-<br>ประกอบการ<br>Number of establishments | มูลค่า ณ ต้นปี 2554 At the beginning of 2011 |           |           |                 |               | มูลค่า ณ ปลายปี 2554 At the end of 2011 |          |          |                 |               | Size of establishment |
|--|---|--|-----------|-----------|-----------------|---------------|---|----------|----------|-----------------|---------------|-----------------------|
|  |   | รวม  | วัตถุดิบ  | สินค้า    | สินค้า          | สินค้าที่ซื้อ | รวม                                     | วัตถุดิบ | สินค้า   | สินค้า          | สินค้าที่ซื้อ |                       |
|  |   | Total  | และ       | ระหว่าง   | สำเร็จรูป       | จำนวนใน       | Total                                   | และ      | ระหว่าง  | สำเร็จรูป       | จำนวนใน       |                       |
|  |   | วัสดุประกอบฯ                                 | ผลิต      | Finished  | สภาพเดิม        |               | วัสดุประกอบฯ                            | ผลิต     | Finished | สภาพเดิม        |               |                       |
|  |   | and components                               | progress  | goods     | Goods purchased | for resale    | and components                          | progress | goods    | Goods purchased | for resale    |                       |
| รวม  | 820   | 673,040.1                                    | 125,066.1 | 111,104.3 | 435,859.5       | 1,010.2       | 598,854.7                               | 97,268.5 | 84,706.1 | 416,040.8       | 839.3         | Total                 |
| 1 - 15 คน  | 759   | 73,214.5                                     | 37,162.0  | 26,697.1  | 8,487.2         | 868.2         | 46,825.3                                | 22,816.3 | 19,742.5 | 3,537.1         | 729.3         | 1 - 15 persons        |
| 16 - 25 คน                                       | 27  | 13,821.4                                     | 6,512.6   | 357.2     | 6,921.6         | 30.0          | 6,539.9                                 | 3,719.5  | 352.5    | 2,457.8         | 10.0          | 16 - 25 persons       |
| 26 - 30 คน                                       | 4   | 1,816.9                                      | 716.9     | 100.0     | 1,000.0         | -             | 2,511.5                                 | 411.5    | 100.0    | 2,000.0         | -             | 26 - 30 persons       |
| 31 - 50 คน                                       | 10  | 12,928.0                                     | 8,215.0   | 3,276.0   | 1,437.0         | -             | 4,261.0                                 | 2,615.0  | 811.0    | 835.0           | -             | 31 - 50 persons       |
| 51 - 200 คน                                      | 14  | 35,262.9                                     | 10,867.3  | 4,450.0   | 19,833.6        | 112.0         | 35,576.9                                | 9,202.8  | 3,220.0  | 23,054.1        | 100.0         | 51 - 200 persons      |
| มากกว่า 200 คน                                   | 6   | 535,996.4                                    | 61,592.3  | 76,224.0  | 398,180.1       | -             | 503,140.3                               | 58,503.5 | 60,480.1 | 384,156.7       | -             | More than 200 persons |

ที่มา : สำมะโนธุรกิจและอุตสาหกรรม พ.ศ.2555 : อุตสาหกรรมการผลิต จังหวัดระนอง สำนักงานสถิติแห่งชาติ กระทรวงเทคโนโลยีสารสนเทศและการสื่อสาร

Source : The 2012 Business and Industrial Census : Manufacturing Industry, Ranong Province, National Statistical Office, Ministry of Information and Communication Technology.

ตาราง 9 ส่วนเปลี่ยนแปลงของมูลค่าวัตถุดิบและวัสดุประกอบฯ และสินค้าคงเหลือในปี 2554 จำแนกตามขนาดของสถานประกอบการ

TABLE 9 CHANGE IN VALUE OF STOCKS IN 2011 BY SIZE OF ESTABLISHMENT

(พันบาท In Thousand Baht)

| ขนาดของสถานประกอบการ | จำนวน<br>สถาน-<br>ประกอบการ<br>Number of<br>establishments | ส่วนเปลี่ยนแปลงของมูลค่าวัตถุดิบและวัสดุประกอบฯ และสินค้าคงเหลือ Change in value of stocks |  |   |                                       |   | Size of establishment |
|----------------------|--|--|--|---|---------------------------------------|---|-----------------------|
|                      |  | รวม<br>Total   | วัตถุดิบและ<br>วัสดุประกอบฯ<br>Materials<br>and components | สินค้าระหว่าง<br>ผลิต<br>Work in progress | สินค้า<br>สำเร็จรูป<br>Finished goods | สินค้าที่ซื้อ<br>มาจำหน่ายในสภาพเดิม<br>Goods purchased<br>for resale |                       |
| รวม                  | 820  | -74,185.3  | -27,797.6  | -26,398.1                                 | -19,818.7                             | -170.9  | Total                 |
| 1 - 15 คน            | 759  | -26,389.3  | -14,345.7  | -6,954.6                                  | -4,950.1                              | -138.9  | 1 - 15 persons        |
| 16 - 25 คน           | 27   | -7,281.5   | -2,793.1   | -4.7                                      | -4,463.8                              | -20.0   | 16 - 25 persons       |
| 26 - 30 คน           | 4  | 694.5  | -305.5   | -   | 1,000.0                               | -   | 26 - 30 persons       |
| 31 - 50 คน           | 10   | -8,667.0   | -5,600.0   | -2,465.0                                  | -602.0                                | -   | 31 - 50 persons       |
| 51 - 200 คน          | 14   | 314.0  | -1,664.5   | -1,230.0                                  | 3,220.5                               | -12.0   | 51 - 200 persons      |
| มากกว่า 200 คน       | 6  | -32,856.1  | -3,088.9   | -15,743.9                                 | -14,023.4                             | -   | More than 200 persons |

ที่มา : สำมะโนธุรกิจและอุตสาหกรรม พ.ศ.2555 : อุตสาหกรรมการผลิต จังหวัดระนอง สำนักงานสถิติแห่งชาติ กระทรวงเทคโนโลยีสารสนเทศและการสื่อสาร

Source : The 2012 Business and Industrial Census : Manufacturing Industry, Ranong Province, National Statistical Office, Ministry of Information and Communication Technology.

ตาราง 10 ค่าใช้จ่ายทั้งสิ้นของสถานประกอบการอุตสาหกรรมการผลิตในปี 2554 จำแนกตามขนาดของสถานประกอบการ

TABLE 10 TOTAL EXPENSES OF MANUFACTURING ESTABLISHMENTS IN 2011 BY SIZE OF ESTABLISHMENT

(พันบาท In Thousand Baht)

| ขนาดของสถานประกอบการ | จำนวน<br>สถาน-<br>ประกอบการ<br>Number of<br>establishments | รวม<br>Total | ค่าซื้อวัตถุดิบ<br>และวัสดุประกอบฯ<br>ที่ใช้ในการผลิต<br>Purchase of<br>materials<br>and<br>components | ค่าเชื้อเพลิง<br>และค่าไฟฟ้า<br>ที่ใช้จ่ายในการผลิต<br>Cost of fuels,<br>electricity<br>used in production | ค่าติดตั้งซ่อมแซมและ<br>บำรุงรักษาสินค้า<br>ที่จำหน่ายให้ลูกค้า<br>Cost of repair and<br>maintenance sales<br>of goods of<br>purchase | ค่าติดตั้งซ่อมแซมและ<br>บำรุงรักษาเครื่องจักร<br>เครื่องมือ<br>Cost of repair and<br>maintenance of<br>machinery<br>and equipment | ค่าซื้อสินค้า<br>ที่ซื้อมาจำหน่าย<br>ในสภาพเดิม<br>Purchase<br>of goods<br>for resale | ค่าจ้างเหมาจ่ายให้<br>สถานประกอบการ<br>อื่นผลิตสินค้าให้<br>Cost of contract<br>and<br>commission work | ค่าใช้จ่าย<br>ในการขาย<br>Cost of sale | ค่าใช้จ่าย<br>ในการบริหาร<br>และดำเนินงาน<br>Administrative<br>expense | ค่าใช้จ่ายอื่น ๆ<br>Other<br>expenses | Size of establishment |
|----------------------|--|--------------|--|--|---|---|---|--|--|--|---------------------------------------|-----------------------|
| รวม                  | 820  | 6,483,571.3  | 5,637,779.6  | 224,948.6  | 11,697.2  | 43,031.3  | 5,195.8   | 66.7   | 135,289.0                              | 222,512.0  | 203,051.1                             | Total                 |
| 1 - 15 คน            | 759  | 360,731.5    | 273,996.0  | 28,458.2   | 1,112.8   | 6,181.9   | 2,021.8   | 66.7   | 5,487.4                                | 42,281.4   | 1,125.3                               | 1 - 15 persons        |
| 16 - 25 คน           | 27   | 282,814.6    | 214,373.9  | 34,385.0   | 280.4   | 3,272.3   | 120.0   | -  | 5,817.9                                | 22,964.9   | 1,600.1                               | 16 - 25 persons       |
| 26 - 30 คน           | 4  | 33,845.0     | 18,610.0   | 6,538.3  | -   | 1,356.3   | 1,200.0   | -  | -                                      | 6,140.3  | -                                     | 26 - 30 persons       |
| 31 - 50 คน           | 10   | 123,027.8    | 92,433.7   | 8,469.5  | 30.0  | 3,345.0   | -   | -  | 2,249.0                                | 16,480.7   | 20.0                                  | 31 - 50 persons       |
| 51 - 200 คน          | 14   | 737,156.4    | 606,111.2  | 36,960.9   | 7,730.0   | 8,843.2   | 1,854.0   | -  | 11,774.9                               | 45,597.5   | 18,284.7                              | 51 - 200 persons      |
| มากกว่า 200 คน       | 6  | 4,945,996.0  | 4,432,254.8  | 110,136.6  | 2,544.0   | 20,032.6  | -   | -  | 109,959.7                              | 89,047.3   | 182,021.0                             | More than 200 persons |

ที่มา : สำมะโนธุรกิจและอุตสาหกรรม พ.ศ.2555 : อุตสาหกรรมการผลิต จังหวัดระนอง สำนักงานสถิติแห่งชาติ กระทรวงเทคโนโลยีสารสนเทศและการสื่อสาร

Source : The 2012 Business and Industrial Census : Manufacturing Industry, Ranong Province, National Statistical Office, Ministry of Information and Communication Technology.

ตาราง 11 รายรับทั้งสิ้นของสถานประกอบการอุตสาหกรรมการผลิตในปี 2554 จำแนกตามขนาดของสถานประกอบการ

TABLE 11 TOTAL RECEIPTS OF MANUFACTURING ESTABLISHMENTS IN 2011 BY SIZE OF ESTABLISHMENT

(พันบาท In Thousand Baht)

| ขนาดของสถานประกอบการ<br>Size of establishment | จำนวน<br>สถานประกอบการ<br>Number of<br>establishments | รวม<br>Total | มูลค่าขายผลผลิต<br>Sales of<br>goods produced | รายรับจาก<br>การขายสินค้า<br>ที่ซื้อมาจำหน่าย<br>ในสภาพเดิม<br>Sales of<br>goods purchased<br>for resale | รายรับจากการ<br>รับจ้างเหมาทำการ<br>ผลิตสินค้า<br>Receipts for<br>contract and<br>commission<br>work | รายรับจากการให้<br>บริการ บำรุงรักษา<br>ซ่อมแซม<br>Receipts for<br>repair and<br>installation work<br>done for others | รายรับจากการให้เช่า<br>อาคาร<br>อาคารพร้อมที่ดิน ฯลฯ<br>Receipts for<br>rent on building,<br>vehicle, machinery<br>and equipment | เงินปันผล<br>Dividend | ดอกเบี้ยรับ<br>Interest | กำไรจากการ<br>เปลี่ยนแปลง<br>อัตราแลกเปลี่ยน<br>Gain from<br>currency exchange | รายรับอื่น ๆ<br>Other<br>receipts |                       |
|---|---|--------------|---|--|--|---|--|-----------------------|-------------------------|--|-----------------------------------|-----------------------|
| รวม<br>Total                                  | 820   | 8,445,532.7  | 8,383,576.6                                   | 5,188.9  | 300.0  | 102.7   | 576.0  | 42.0                  | 487.9                   | 53,765.0   | 1,493.5                           | Total                 |
| 1 - 15 คน<br>1 - 15 persons                   | 759   | 601,324.8    | 598,225.7                                     | 2,383.1  | 300.0  | 102.7   | -  | -                     | 167.5                   | -  | 145.8                             | 1 - 15 persons        |
| 16 - 25 คน<br>16 - 25 persons                 | 27  | 426,937.9    | 426,907.9                                     | 30.0   | -  | -   | -  | -                     | -                       | -  | -                                 | 16 - 25 persons       |
| 26 - 30 คน<br>26 - 30 persons                 | 4   | 51,220.5     | 49,844.7                                      | 1,375.8  | -  | -   | -  | -                     | -                       | -  | -                                 | 26 - 30 persons       |
| 31 - 50 คน<br>31 - 50 persons                 | 10  | 199,456.7    | 199,456.7                                     | -  | -  | -   | -  | -                     | -                       | -  | -                                 | 31 - 50 persons       |
| 51 - 200 คน<br>51 - 200 persons               | 14  | 946,492.5    | 942,588.2                                     | 1,400.0  | -  | -   | 576.0  | -                     | 241.9                   | 1,116.6  | 569.9                             | 51 - 200 persons      |
| มากกว่า 200 คน<br>More than 200 persons       | 6   | 6,220,100.1  | 6,166,553.3                                   | -  | -  | -   | -  | 42.0                  | 78.5                    | 52,648.5   | 777.8                             | More than 200 persons |

ที่มา : สำมะโนธุรกิจและอุตสาหกรรม พ.ศ.2555 : อุตสาหกรรมการผลิต จังหวัดระนอง สำนักงานสถิติแห่งชาติ กระทรวงเทคโนโลยีสารสนเทศและการสื่อสาร

Source : The 2012 Business and Industrial Census : Manufacturing Industry, Ranong Province, National Statistical Office, Ministry of Information and Communication Technology.

ตาราง 12 มูลค่าตามบัญชีของสินทรัพย์ถาวรในปี 2554 จำแนกตามขนาดของสถานประกอบการ

TABLE 12 BOOK VALUE OF FIXED ASSETS IN 2011 BY SIZE OF ESTABLISHMENT

(พันบาท In Thousand Baht)

| ขนาดของสถานประกอบการ<br>Number of establishments | จำนวนสถาน-<br>ประกอบการ<br>Number of establishments | มูลค่าสินทรัพย์ต้นงวด Book value of fixed assets 1 Jan. 2011 |           |                                 |             |           |                                  |                         |  | มูลค่าสินทรัพย์ปลายงวด Book value of fixed assets 31 Dec. 2011 |           |                                 |             |           |                                  |                         |  | Size of establishment |
|--|---|--|-----------|---------------------------------|-------------|-----------|----------------------------------|-------------------------|--|--|-----------|---------------------------------|-------------|-----------|----------------------------------|-------------------------|--|-----------------------|
|  |   | รวม  | ที่ดิน    | อาคารและ<br>สิ่งก่อสร้าง        | เครื่องจักร | ยานพาหนะ  | เครื่องใช้                       | เครื่องมือ              | สินทรัพย์                              | รวม  | ที่ดิน    | อาคารและ<br>สิ่งก่อสร้าง        | เครื่องจักร | ยานพาหนะ  | เครื่องใช้                       | เครื่องมือ              | สินทรัพย์                              |                       |
|  |   | Total  | Land      | Building<br>and<br>construction | Machinery   | Vehicles  | สำนักงาน<br>Office<br>appliances | อื่นๆ<br>Other<br>tools | ถาวรอื่น ๆ<br>Other<br>fixed<br>assets | Total  | Land      | Building<br>and<br>construction | Machinery   | Vehicles  | สำนักงาน<br>Office<br>appliances | อื่นๆ<br>Other<br>tools | ถาวรอื่น ๆ<br>Other<br>fixed<br>assets |                       |
| รวม  | 820   | 2,667,463.0  | 575,511.4 | 836,060.0                       | 588,631.4   | 532,394.0 | 22,270.5                         | 104,239.3               | 8,356.4                                | 2,493,964.7  | 582,750.7 | 832,486.7                       | 513,017.6   | 439,834.9 | 20,465.7                         | 98,124.5                | 7,284.6                                | Total                 |
| 1 - 15 คน  | 759   | 856,459.6  | 326,712.3 | 174,254.9                       | 112,737.7   | 217,934.8 | 5,212.7                          | 19,495.2                | 112.0                                  | 785,564.8  | 327,079.0 | 165,065.6                       | 95,912.3    | 176,169.8 | 4,770.6                          | 16,480.5                | 87.0                                   | 1 - 15 persons        |
| 16 - 25 คน                                       | 27  | 326,706.7  | 94,096.3  | 59,857.6                        | 61,504.6    | 106,340.6 | 881.0                            | 4,026.7                 | -                                      | 289,163.0  | 94,096.3  | 56,275.6                        | 49,704.4    | 85,072.5  | 792.9                            | 3,221.3                 | -                                      | 16 - 25 persons       |
| 26 - 30 คน                                       | 4   | 35,781.0   | 5,907.5   | 12,684.7                        | 6,764.4     | 10,185.0  | 229.5                            | 10.0                    | -                                      | 31,731.9   | 5,907.5   | 12,050.4                        | 5,411.5     | 8,148.0   | 206.5                            | 8.0                     | -                                      | 26 - 30 persons       |
| 31 - 50 คน                                       | 10  | 368,695.0  | 45,600.0  | 54,200.0                        | 179,810.0   | 85,500.0  | 1,270.0                          | 2,315.0                 | -                                      | 312,321.0  | 45,600.0  | 51,490.0                        | 143,848.0   | 68,400.0  | 1,131.0                          | 1,852.0                 | -                                      | 31 - 50 persons       |
| 51 - 200 คน                                      | 14  | 221,735.0  | 55,698.1  | 31,019.0                        | 60,305.3    | 50,968.0  | 7,545.2                          | 16,199.4                | -                                      | 194,408.9  | 57,770.7  | 29,453.2                        | 47,530.2    | 40,104.6  | 6,187.0                          | 13,363.1                | -                                      | 51 - 200 persons      |
| มากกว่า 200 คน                                   | 6   | 858,085.7  | 47,497.3  | 504,043.9                       | 167,509.4   | 61,465.6  | 7,132.1                          | 62,193.1                | 8,244.4                                | 880,775.2  | 52,297.3  | 518,151.9                       | 170,611.2   | 61,940.0  | 7,377.7                          | 63,199.6                | 7,197.6                                | More than 200 persons |

ที่มา : สำมะโนธุรกิจและอุตสาหกรรม พ.ศ.2555 : อุตสาหกรรมการผลิต จังหวัดระนอง สำนักงานสถิติแห่งชาติ กระทรวงเทคโนโลยีสารสนเทศและการสื่อสาร

Source : The 2012 Business and Industrial Census : Manufacturing Industry, Ranong Province, National Statistical Office, Ministry of Information and Communication Technology.

ตาราง 13 มูลค่าสินทรัพย์ถาวรที่เปลี่ยนแปลงระหว่าง มกราคม - ธันวาคม 2554 จำแนกตามขนาดของสถานประกอบการ

TABLE 13 VALUE OF FIXED ASSETS CHANGED IN JANUARY - DECEMBER 2011 BY SIZE OF ESTABLISHMENT

(พันบาท In Thousand Baht)

| ขนาดของสถานประกอบการ<br>Number of establishments | จำนวน<br>สถาน-<br>ประกอบการ<br>Number of establishments | รวม<br>Total | มูลค่าสินทรัพย์ถาวรที่เปลี่ยนแปลง<br>Change in value of fixed assets                                      |   |   | ขนาดของสถานประกอบการ<br>Size of establishment |
|--|---|--------------|---|---|---|---|
|  |   |              | มูลค่าสินทรัพย์<br>ถาวรที่ซื้อหรือ<br>ผลิตขึ้นเอง<br>Value of new<br>or cost producing<br>of fixed assets | มูลค่าสินทรัพย์<br>ถาวรที่ขาย<br>Value of disposal<br>of fixed assets | ค่าโอน<br>กรรมสิทธิ์<br>Ownership<br>transfer fee |   |
| รวม  | 820   | 78,771.0     | 75,121.7  | 3,639.4   | 10.0  | Total   |
| 1 - 15 คน  | 759   | 9,328.4      | 6,228.4   | 3,100.0   | -   | 1 - 15 persons                                |
| 16 - 25 คน                                       | 27  | 100.0        | 100.0   | -   | -   | 16 - 25 persons                               |
| 26 - 30 คน                                       | 4   | -            | -   | -   | -   | 26 - 30 persons                               |
| 31 - 50 คน                                       | 10  | 1,200.0      | 1,200.0   | -   | -   | 31 - 50 persons                               |
| 51 - 200 คน                                      | 14  | 6,471.4      | 5,922.0   | 539.4   | 10.0  | 51 - 200 persons                              |
| มากกว่า 200 คน                                   | 6   | 61,671.3     | 61,671.3  | -   | -   | More than 200 persons                         |

ที่มา : สำมะโนธุรกิจและอุตสาหกรรม พ.ศ.2555 : อุตสาหกรรมการผลิต จังหวัดระนอง สำนักงานสถิติแห่งชาติ กระทรวงเทคโนโลยีสารสนเทศและการสื่อสาร

Source : The 2012 Business and Industrial Census : Manufacturing Industry, Ranong Province, National Statistical Office, Ministry of Information and Communication Technology.



PART 2 OPERATION INFORMATION OF MANUFACTURING  
ESTABLISHMENTS BY DIVISION OF INDUSTRY

## LIST OF STATISTICAL TABLES

|                 |  |
|-----------------|--|
| <b>PART 2</b>   | <b>OPERATION INFORMATION OF MANUFACTURING ESTABLISHMENTS BY DIVISION OF INDUSTRY</b>   |
| <b>TABLE 1</b>  | SUMMARY OF BASIC STATISTICS FOR MANUFACTURING ESTABLISHMENTS IN 2011 BY DIVISION OF INDUSTRY                                 |
| <b>TABLE 2</b>  | VALUE OF GROSS OUTPUT OF MANUFACTURING ESTABLISHMENTS IN 2011 BY DIVISION OF INDUSTRY  |
| <b>TABLE 3</b>  | INTERMEDIATE CONSUMPTION OF MANUFACTURING ESTABLISHMENTS IN 2011 BY DIVISION OF INDUSTRY                                     |
| <b>TABLE 4</b>  | PERSONS ENGAGED IN MANUFACTURING ESTABLISHMENTS IN 2011 BY WORK STATUS, SEX AND DIVISION OF INDUSTRY                         |
| <b>TABLE 5</b>  | NUMBER OF MANUFACTURING ESTABLISHMENTS BY WORKING DAYS PER WEEK, WORKING HOURS PER DAY OF EMPLOYEES AND DIVISION OF INDUSTRY |
| <b>TABLE 6</b>  | REMUNERATION IN 2011 BY DIVISION OF INDUSTRY   |
| <b>TABLE 7</b>  | NUMBER AND PERCENTAGE OF MANUFACTURING ESTABLISHMENTS BY PERCENTAGE OF CAPACITY UTILIZATION IN 2011 AND DIVISION OF INDUSTRY |
| <b>TABLE 8</b>  | VALUE OF STOCKS AT THE BEGINNING AND THE END OF 2011 BY DIVISION OF INDUSTRY   |
| <b>TABLE 9</b>  | CHANGE IN VALUE OF STOCKS IN 2011 BY DIVISION OF INDUSTRY  |
| <b>TABLE 10</b> | TOTAL EXPENSES OF MANUFACTURING ESTABLISHMENTS IN 2011 BY DIVISION OF INDUSTRY   |
| <b>TABLE 11</b> | TOTAL RECEIPTS OF MANUFACTURING ESTABLISHMENTS IN 2011 BY DIVISION OF INDUSTRY   |
| <b>TABLE 12</b> | BOOK VALUE OF FIXED ASSETS IN 2011 BY DIVISION OF INDUSTRY   |
| <b>TABLE 13</b> | VALUE OF FIXED ASSETS CHANGED IN JANUARY – DECEMBER 2011 BY DIVISION OF INDUSTRY   |

ตาราง 1 สถิติมูลฐานอุตสาหกรรมการผลิตในปี 2554 จำแนกตามหมวดย่อยอุตสาหกรรม

TABLE 1 SUMMARY OF BASIC STATISTICS FOR MANUFACTURING ESTABLISHMENTS IN 2011 BY DIVISION OF INDUSTRY

(พันบาท In Thousand Baht)

| หมวดย่อยอุตสาหกรรม  | จำนวน                    | จำนวน                     | ลูกจ้าง Employees |                     | มูลค่าผลผลิต       | ค่าใช้จ่าย               | มูลค่าเพิ่ม        | Division of industry   |
|---|--------------------------|---------------------------|-------------------|---------------------|--------------------|--------------------------|--------------------|--|
|   | สถานประกอบการ            | คนทำงาน                   | จำนวน             | ค่าตอบแทน           | Value of           | ชั้นกลาง                 | Value added        |  |
|   | Number of establishments | Number of persons engaged | Number            | แรงงาน Remuneration | gross output       | Intermediate consumption |                    |  |
| <b>รวม</b>  | <b>820</b>               | <b>10,029</b>             | <b>8,823</b>      | <b>821,121.4</b>    | <b>8,344,850.0</b> | <b>6,479,359.7</b>       | <b>1,865,490.3</b> | <b>Tatol</b>   |
| 10 การผลิตผลิตภัณฑ์อาหาร  | 269                      | 7,583                     | 7,158             | 712,477.0           | 7,681,653.1        | 6,024,404.8              | 1,657,248.4        | Manufacture of food products   |
| 11 การผลิตเครื่องดื่ม   | 15                       | 111                       | 82                | 6,016.8             | 23,075.2           | 14,015.6                 | 9,059.6            | Manufacture of beverages   |
| 12 การผลิตผลิตภัณฑ์ยาสูบ  | 5                        | 19                        | 10                | 517.5               | 802.5              | 443.3                    | 359.3              | Manufacture of tobacco products  |
| 13 การผลิตสิ่งทอ  | 10                       | 41                        | 24                | 1,616.2             | 12,697.7           | 8,149.7                  | 4,548.1            | Manufacture of textiles  |
| 14 การผลิตเสื้อผ้าเครื่องแต่งกาย  | 105                      | 194                       | 66                | 4,754.8             | 10,433.9           | 6,750.2                  | 3,683.7            | Manufacture of wearing apparels  |
| 16 การผลิตไม้และผลิตภัณฑ์จากไม้และไม้ก๊อก (ยกเว้นเฟอร์นิเจอร์)<br>การผลิตสิ่งของจากฟางและวัสดุถักสานอื่นๆ | 125                      | 796                       | 581               | 40,255.8            | 251,720.4          | 184,324.8                | 67,395.6           | Manufacture of wood and products of wood and cork (except furniture);<br>manufacture of articles of straw and plaiting materials |
| 18 การพิมพ์และการผลิตซ้ำสื่อบันทึกข้อมูล  | 12                       | 39                        | 22                | 1,982.7             | 15,176.6           | 9,466.5                  | 5,710.2            | Printing and reproduction of recorded media  |
| 22 การผลิตผลิตภัณฑ์ยางและพลาสติก  | 8                        | 62                        | 51                | 4,045.3             | 19,789.8           | 12,714.2                 | 7,075.6            | Manufacture of rubber and plastic products   |
| 23 การผลิตผลิตภัณฑ์อื่นๆ ที่ทำจากแร่โลหะ  | 10                       | 148                       | 131               | 10,148.3            | 106,307.3          | 81,068.0                 | 25,239.3           | Manufacture of other non-metallic mineral products   |
| 24 การผลิตโลหะขั้นมูลฐาน  | 5                        | 25                        | 20                | 1,145.8             | 16,563.3           | 11,766.8                 | 4,796.4            | Manufacture of basic metals  |
| 25 การผลิตผลิตภัณฑ์โลหะประดิษฐ์ (ยกเว้นเครื่องจักรและอุปกรณ์)   | 100                      | 281                       | 152               | 11,705.4            | 52,592.5           | 33,814.5                 | 18,778.0           | Manufacture of fabricated metal products<br>(excepts machinery and equipment)  |
| 27 การผลิตอุปกรณ์ไฟฟ้า  | 4                        | 23                        | 18                | 1,410.0             | 11,526.5           | 6,619.1                  | 4,907.4            | Manufacture of electrical equipment  |
| 29 การผลิตยานยนต์ รถพ่วง และรถกึ่งพ่วง  | 3                        | 3                         | -                 | -                   | D                  | D                        | D                  | Manufacture of motor vehicles, trailers and semi-trailers  |
| 30 การผลิตอุปกรณ์ขนส่งอื่นๆ   | 5                        | 13                        | 7                 | 403.2               | 1,042.2            | 777.4                    | 264.8              | Manufacture of other transport equipment   |
| 31 การผลิตเฟอร์นิเจอร์  | 16                       | 226                       | 207               | 4,518.5             | 17,582.1           | 10,058.4                 | 7,523.6            | Manufacture of furniture   |
| 32 การผลิตผลิตภัณฑ์อื่นๆ  | 59                       | 167                       | 82                | 3,885.7             | 19,798.1           | 10,996.2                 | 8,801.9            | Other manufacturing  |
| 33 การซ่อมและการติดตั้งเครื่องจักรและอุปกรณ์  | 67                       | 287                       | 202               | 15,570.6            | 102,177.1          | 62,825.0                 | 39,352.1           | Repair and installation of machinery and equipment   |
| 38 การเก็บรวบรวมของเสีย การบำบัด และการกำจัดของเสีย<br>รวมถึงการนำของเสียกลับมาใช้ใหม่                    | 2                        | 13                        | 10                | D                   | D                  | D                        | D                  | Waste collection, treatment and disposal activities; materials recovery  |

หมายเหตุ : (1) D หมายถึง ตัวเลขที่ไม่เปิดเผย

: (2) - หมายถึง ไม่มีข้อมูลหรือข้อมูลมีค่าเป็น 0 หรือมีข้อมูลจำนวนเล็กน้อย

Note : (1) D means disclosure prohibited.

: (2) - Nil or zero or negligible amount

ที่มา : สำมะโนธุรกิจและอุตสาหกรรม พ.ศ.2555 : อุตสาหกรรมการผลิต จังหวัดระนอง สำนักงานสถิติแห่งชาติ กระทรวงเทคโนโลยีสารสนเทศและการสื่อสาร

Source : The 2012 Business and Industrial Census : Manufacturing Industry, Ranong Province, National Statistical Office, Ministry of Information and Communication Technology.

ตาราง 2 มูลค่าผลผลิตของสถานประกอบการอุตสาหกรรมการผลิตในปี 2554 จำแนกตามหมวดย่อยอุตสาหกรรม

TABLE 2 VALUE OF GROSS OUTPUT OF MANUFACTURING ESTABLISHMENTS IN 2011 BY DIVISION OF INDUSTRY

(พันบาท In Thousand Baht)

| หมวดย่อยอุตสาหกรรม  | จำนวน<br>สถาน-<br>ประกอบการ<br>Number of<br>establishments | รวม<br>Total       | มูลค่าขายผลผลิต<br>Sales of<br>goods produced | รายรับจาก<br>การขายสินค้า<br>ที่ซื้อมาจำหน่าย<br>ในสภาพเดิม<br>Sales of goods<br>purchased<br>for resale | รายรับจากการ<br>รับจ้างเหมาทำการ<br>ผลิตสินค้า<br>Receipts for<br>contract and<br>commission<br>work | รายรับจากการ<br>ให้บริการ บำรุงรักษา<br>ซ่อมแซมและติดตั้ง<br>ให้แก่สถาน<br>ประกอบการอื่น<br>Receipts for repair and<br>installation work etc. | รายรับจากการ<br>ให้เช่าอาคาร ฯลฯ<br>และรายรับอื่น ๆ<br>Receipts for rent<br>and other receipts | ส่วนเปลี่ยนแปลง<br>มูลค่าสินค้าคงเหลือ<br>Change in<br>value of stocks<br>of goods | Division of industry   |
|---|--|--------------------|---|--|--|---|--|--|--|
| <b>รวม</b>  | <b>820</b>   | <b>8,344,850.0</b> | <b>8,383,576.6</b>                            | <b>5,188.9</b>   | <b>300.0</b>   | <b>102.7</b>  | <b>2,069.5</b>   | <b>-46,387.7</b>   | <b>Tatol</b>   |
| 10 การผลิตผลิตภัณฑ์อาหาร  | 269  | 7,681,653.1        | 7,716,071.8                                   | -  | -  | -   | 2,069.5  | -36,488.2  | Manufacture of food products   |
| 11 การผลิตเครื่องดื่ม   | 15   | 23,075.2           | 23,143.7                                      | -  | -  | -   | -  | -68.5  | Manufacture of beverages   |
| 12 การผลิตผลิตภัณฑ์ยาสูบ  | 5  | 802.5              | 1,250.0                                       | -  | -  | -   | -  | -447.5   | Manufacture of tobacco products  |
| 13 การผลิตสิ่งทอ  | 10   | 12,697.7           | 12,679.0                                      | -  | -  | -   | -  | 18.8   | Manufacture of textiles  |
| 14 การผลิตเสื้อผ้าเครื่องแต่งกาย  | 105  | 10,433.9           | 11,439.5                                      | -  | -  | -   | -  | -1,005.7   | Manufacture of wearing apparels  |
| 16 การผลิตไม้และผลิตภัณฑ์จากไม้และไม้ก๊อก (ยกเว้นเฟอร์นิเจอร์)<br>การผลิตสิ่งของจากฟางและวัสดุจากสานอื่นๆ | 125  | 251,720.4          | 248,902.5                                     | 2,805.8  | -  | -   | -  | 12.1   | Manufacture of wood and products of wood and cork (except furniture);<br>manufacture of articles of straw and plaiting materials |
| 18 การพิมพ์และการผลิตซ้ำสื่อบันทึกข้อมูล  | 12   | 15,176.6           | 14,904.9                                      | -  | -  | -   | -  | 271.7  | Printing and reproduction of recorded media  |
| 22 การผลิตผลิตภัณฑ์ยางและพลาสติก  | 8  | 19,789.8           | 19,782.3                                      | 12.5   | -  | -   | -  | -5.0   | Manufacture of rubber and plastic products   |
| 23 การผลิตผลิตภัณฑ์อื่นๆ ที่ทำจากแร่โลหะ  | 10   | 106,307.3          | 108,746.3                                     | -  | -  | -   | -  | -2,439.0   | Manufacture of other non-metallic mineral products   |
| 24 การผลิตโลหะขั้นมูลฐาน  | 5  | 16,563.3           | 16,486.3                                      | -  | 120.0  | -   | -  | -43.0  | Manufacture of basic metals  |
| 25 การผลิตผลิตภัณฑ์โลหะประดิษฐ์ (ยกเว้นเครื่องจักรและอุปกรณ์)   | 100  | 52,592.5           | 56,223.7                                      | 24.0   | 180.0  | 102.7   | -  | -3,937.9   | Manufacture of fabricated metal products<br>(excepts machinery and equipment)  |
| 27 การผลิตอุปกรณ์ไฟฟ้า  | 4  | 11,526.5           | 11,531.5                                      | -  | -  | -   | -  | -5.0   | Manufacture of electrical equipment  |
| 29 การผลิตยานยนต์ รถพ่วง และรถกึ่งพ่วง  | 3  | D                  | D   | -  | -  | -   | -  | -  | Manufacture of motor vehicles, trailers and semi-trailers  |
| 30 การผลิตอุปกรณ์ขนส่งอื่นๆ   | 5  | 1,042.2            | 1,582.2                                       | -  | -  | -   | -  | -540.0   | Manufacture of other transport equipment   |
| 31 การผลิตเฟอร์นิเจอร์  | 16   | 17,582.1           | 16,988.0                                      | 650.0  | -  | -   | -  | -55.9  | Manufacture of furniture   |
| 32 การผลิตผลิตภัณฑ์อื่นๆ  | 59   | 19,798.1           | 19,320.1                                      | 1,246.6  | -  | -   | -  | -768.6   | Other manufacturing  |
| 33 การซ่อมและการติดตั้งเครื่องจักรและอุปกรณ์  | 67   | 102,177.1          | 102,613.1                                     | 450.0  | -  | -   | -  | -886.1   | Repair and installation of machinery and equipment   |
| 38 การเก็บรวบรวมของเสีย การบำบัด และการกำจัดของเสีย<br>รวมถึงการนำของเสียกลับมาใช้ใหม่                    | 2  | D                  | D   | -  | -  | -   | -  | -  | Waste collection, treatment and disposal activities; materials recovery  |

หมายเหตุ : (1) D หมายถึง ตัวเลขที่ไม่เปิดเผย

: (2) - หมายถึง ไม่มีข้อมูลหรือข้อมูลมีค่าเป็น 0 หรือมีข้อมูลจำนวนเล็กน้อย

Note : (1) D means disclosure prohibited.

: (2) - Nil or zero or negligible amount

ที่มา : สำนักธุรกิจและอุตสาหกรรม พ.ศ.2555 : อุตสาหกรรมการผลิต จังหวัดระนอง สำนักงานสถิติแห่งชาติ กระทรวงเทคโนโลยีสารสนเทศและการสื่อสาร

Source : The 2012 Business and Industrial Census : Manufacturing Industry, Ranong Province, National Statistical Office, Ministry of Information and Communication Technology.

ตาราง 3 ค่าใช้จ่ายชั้นกลางของสถานประกอบการอุตสาหกรรมการผลิตในปี 2554 จำแนกตามหมวดย่อยอุตสาหกรรม

TABLE 3 INTERMEDIATE CONSUMPTION OF MANUFACTURING ESTABLISHMENTS IN 2011 BY DIVISION OF INDUSTRY

(พันบาท In Thousand Baht)

| หมวดย่อยอุตสาหกรรม  | จำนวน<br>สถาน-<br>ประกอบการ<br>Number of<br>establishments | รวม<br>Total       | ค่าซื้อวัตถุดิบ<br>และวัสดุประกอบฯ<br>ที่ใช้ในการผลิต<br>Purchase of<br>materials<br>and components | ค่าเชื้อเพลิง<br>และค่าไฟฟ้า<br>ที่จ่ายในการผลิต<br>Cost of fuels,<br>cost of electricity<br>used in production | ค่าติดตั้งซ่อมแซมและ<br>บำรุงรักษาสินค้า<br>ที่จำหน่ายให้ลูกค้า<br>Cost of repair and<br>maintenance sales<br>of goods of<br>purchase | ค่าติดตั้งซ่อมแซมและ<br>บำรุงรักษาเครื่องจักร<br>เครื่องมือ<br>Cost of repair and<br>maintenance of<br>machinery<br>and equipment | ค่าซื้อสินค้า<br>ที่เข้ามาจำหน่าย<br>ในสภาพเดิม<br>Purchase<br>of goods<br>for resale | ค่าจ้างเหมาจ่ายให้<br>สถานประกอบการ<br>อื่นผลิตสินค้าให้<br>Cost of contract<br>and<br>commission work | ค่าใช้จ่ายอื่น ๆ<br>Other expenses | ส่วนเปลี่ยนแปลง<br>มูลค่าวัตถุดิบและ<br>วัสดุประกอบฯ คงเหลือ<br>Change in value of<br>stocks of materials<br>and components | Division of industry  |
|---|--|--------------------|---|---|---|---|---|--|------------------------------------|---|---|
| <b>รวม</b>  | <b>820</b>   | <b>6,479,359.7</b> | <b>5,637,779.6</b>  | <b>224,948.6</b>  | <b>11,697.2</b>   | <b>43,031.3</b>   | <b>5,195.8</b>  | <b>66.7</b>  | <b>528,842.9</b>                   | <b>-27,797.6</b>  | <b>Tatol</b>  |
| 10 การผลิตผลิตภัณฑ์อาหาร  | 269  | 6,024,404.8        | 5,270,930.2   | 205,467.8   | 10,867.8  | 38,368.2  | 1,404.0   | -  | 489,755.5                          | -7,611.3  | Manufacture of food products  |
| 11 การผลิตเครื่องดื่ม   | 15   | 14,015.6           | 9,885.1   | 503.0   | 30.0  | 148.9   | -   | -  | 3,173.6                            | -275.1  | Manufacture of beverages  |
| 12 การผลิตผลิตภัณฑ์ยาสูบ  | 5  | 443.3              | 300.0   | 32.0  | -   | 6.9   | -   | -  | 108.1                              | 3.8   | Manufacture of tobacco products   |
| 13 การผลิตสิ่งทอ  | 10   | 8,149.7            | 7,068.8   | 206.7   | -   | 10.6  | -   | -  | 851.1                              | -12.5   | Manufacture of textiles   |
| 14 การผลิตเสื้อผ้าเครื่องแต่งกาย  | 105  | 6,750.2            | 3,481.2   | 644.1   | -   | 282.6   | -   | -  | 2,100.4                            | -242.0  | Manufacture of wearing apparels   |
| 16 การผลิตไม้และผลิตภัณฑ์จากไม้และไม้ก๊อก (ยกเว้นเฟอร์นิเจอร์)<br>การผลิตสิ่งของจากฟางและวัสดุผักสานอื่นๆ | 125  | 184,324.8          | 165,122.2   | 4,609.6   | 30.0  | 1,424.6   | 2,020.0   | -  | 9,264.6                            | -1,853.8  | Manufacture of wood and products of wood and cork (except furniture); manufacture of articles of straw and plaiting materials |
| 18 การพิมพ์และการผลิตซ้ำสื่อบันทึกข้อมูล  | 12   | 9,466.5            | 7,482.9   | 185.9   | 34.3  | 24.0  | -   | -  | 613.9                              | -1,125.4  | Printing and reproduction of recorded media   |
| 22 การผลิตผลิตภัณฑ์ยางและพลาสติก  | 8  | 12,714.2           | 10,547.5  | 775.7   | -   | 204.0   | 2.5   | -  | 1,055.1                            | -129.5  | Manufacture of rubber and plastic products  |
| 23 การผลิตผลิตภัณฑ์อื่นๆ ที่ทำจากแร่โลหะ  | 10   | 81,068.0           | 50,042.2  | 5,871.5   | 20.0  | 1,254.0   | -   | -  | 9,020.2                            | -14,860.0   | Manufacture of other non-metallic mineral products  |
| 24 การผลิตโลหะขั้นมูลฐาน  | 5  | 11,766.8           | 10,460.2  | 170.2   | 34.0  | 54.1  | -   | -  | 789.3                              | -259.0  | Manufacture of basic metals   |
| 25 การผลิตผลิตภัณฑ์โลหะประดิษฐ์ (ยกเว้นเครื่องจักรและอุปกรณ์)   | 100  | 33,814.5           | 25,952.9  | 2,343.2   | 209.3   | 394.8   | 16.0  | -  | 4,575.9                            | -322.4  | Manufacture of fabricated metal products (excepts machinery and equipment)  |
| 27 การผลิตอุปกรณ์ไฟฟ้า  | 4  | 6,619.1            | 5,900.0   | 164.2   | -   | 50.0  | -   | -  | 304.9                              | -200.0  | Manufacture of electrical equipment   |
| 29 การผลิตยานยนต์ รถพ่วง และรถกึ่งพ่วง  | 3  | D                  | D   | D   | -   | -   | -   | -  | D                                  | D   | Manufacture of motor vehicles, trailers and semi-trailers   |
| 30 การผลิตอุปกรณ์ขนส่งอื่นๆ   | 5  | 777.4              | 500.0   | 74.3  | -   | 10.0  | -   | -  | 178.1                              | -15.0   | Manufacture of other transport equipment  |
| 31 การผลิตเฟอร์นิเจอร์  | 16   | 10,058.4           | 7,925.2   | 315.3   | -   | 75.4  | 910.0   | -  | 806.6                              | -26.0   | Manufacture of furniture  |
| 32 การผลิตผลิตภัณฑ์อื่นๆ  | 59   | 10,996.2           | 7,731.1   | 508.1   | -   | 40.7  | 573.3   | 66.7   | 1,806.7                            | -269.5  | Other manufacturing   |
| 33 การซ่อมและการติดตั้งเครื่องจักรและอุปกรณ์  | 67   | 62,825.0           | 53,828.1  | 2,986.5   | 471.8   | 682.5   | 270.0   | -  | 4,001.2                            | -584.9  | Repair and installation of machinery and equipment  |
| 38 การเก็บรวบรวมของเสีย การบำบัด และการกำจัดของเสีย<br>รวมถึงการนำของเสียกลับมาใช้ใหม่                    | 2  | D                  | D   | D   | -   | -   | -   | -  | D                                  | D   | Waste collection, treatment and disposal activities; materials recovery   |

หมายเหตุ : (1) D หมายถึง ตัวเลขที่ไม่เปิดเผย

: (2) - หมายถึง ไม่มีข้อมูลหรือข้อมูลมีค่าเป็น 0 หรือมีข้อมูลจำนวนเล็กน้อย

Note : (1) D means disclosure prohibited.

: (2) - Nil or zero or negligible amount

ที่มา : สำนักธุรกิจและอุตสาหกรรม พ.ศ.2555 : อุตสาหกรรมการผลิต จังหวัดระนอง สำนักงานสถิติแห่งชาติ กระทรวงเทคโนโลยีสารสนเทศและการสื่อสาร

Source : The 2012 Business and Industrial Census : Manufacturing Industry, Ranong Province, National Statistical Office, Ministry of Information and Communication Technology.

ตาราง 4 คนทำงานในสถานประกอบการอุตสาหกรรมผลิตในปี 2554 จำแนกตามสถานภาพการทำงาน เพศ และหมวดย่อยอุตสาหกรรม

TABLE 4 PERSONS ENGAGED IN MANUFACTURING ESTABLISHMENTS IN 2011 BY WORK STATUS, SEX AND DIVISION OF INDUSTRY

| หมวดย่อยอุตสาหกรรม  | จำนวน<br>สถาน-<br>ประกอบการ<br>Number of<br>establishments | รวม           |              |              | คนทำงานโดยไม่ได้รับค่าจ้าง/<br>เงินเดือน<br>Unpaid workers |            |            | ลูกจ้างในกรรมวิธีการผลิต Operatives |              |              |                         |              |              |                            |              |              | ลูกจ้างอื่น ๆ |            |            | Division of industry  |
|---|--|---------------|--------------|--------------|--|------------|------------|-------------------------------------|--------------|--------------|-------------------------|--------------|--------------|----------------------------|--------------|--------------|---------------|------------|------------|---|
|   |  | รวม           | ชาย          | หญิง         | รวม  | ชาย        | หญิง       | รวม                                 |              |              | ผู้ปฏิบัติงานที่มีฝีมือ |              |              | ผู้ปฏิบัติงานที่ไม่มีฝีมือ |              |              | รวม           | ชาย        | หญิง       |   |
|   |  |               |              |              |  |            |            | รวม                                 | ชาย          | หญิง         | รวม                     | ชาย          | หญิง         | รวม                        | ชาย          | หญิง         |               |            |            |   |
|   |  | Total         | Male         | Female       | Total  | Male       | Female     | Total                               | Male         | Female       | Total                   | Male         | Female       | Total                      | Male         | Female       | Total         | Male       | Female     |   |
| <b>รวม</b>  | <b>820</b>   | <b>10,029</b> | <b>4,610</b> | <b>5,420</b> | <b>1,206</b>   | <b>649</b> | <b>557</b> | <b>7,738</b>                        | <b>3,491</b> | <b>4,247</b> | <b>4,797</b>            | <b>1,919</b> | <b>2,878</b> | <b>2,941</b>               | <b>1,572</b> | <b>1,369</b> | <b>1,085</b>  | <b>470</b> | <b>615</b> | <b>Tatol</b>  |
| 10 การผลิตผลิตภัณฑ์อาหาร  | 269  | 7,583         | 2,909        | 4,674        | 425  | 201        | 224        | 6,110                               | 2,252        | 3,858        | 3,700                   | 1,089        | 2,611        | 2,410                      | 1,164        | 1,246        | 1,048         | 456        | 592        | Manufacture of food products  |
| 11 การผลิตเครื่องดื่ม   | 15   | 111           | 70           | 40           | 28   | 12         | 16         | 72                                  | 51           | 21           | 12                      | 4            | 7            | 61                         | 47           | 14           | 10            | 7          | 3          | Manufacture of beverages  |
| 12 การผลิตผลิตภัณฑ์ยาสูบ  | 5  | 19            | 10           | 9            | 9  | 4          | 5          | 10                                  | 6            | 4            | -                       | -            | -            | 10                         | 6            | 4            | -             | -          | -          | Manufacture of tobacco products   |
| 13 การผลิตสิ่งทอ  | 10   | 41            | 25           | 16           | 18   | 10         | 8          | 22                                  | 16           | 6            | 13                      | 7            | 6            | 9                          | 9            | -            | 2             | -          | 2          | Manufacture of textiles   |
| 14 การผลิตเสื้อผ้าเครื่องแต่งกาย  | 105  | 194           | 26           | 167          | 127  | 26         | 101        | 66                                  | -            | 66           | 41                      | -            | 41           | 25                         | -            | 25           | -             | -          | -          | Manufacture of wearing apparels   |
| 16 การผลิตไม้และผลิตภัณฑ์จากไม้และไม้ก๊อก (ยกเว้นเฟอร์นิเจอร์)<br>การผลิตสิ่งของจากฟางและวัสดุผักสานอื่นๆ | 125  | 796           | 517          | 279          | 215  | 108        | 108        | 574                                 | 408          | 166          | 370                     | 243          | 127          | 204                        | 165          | 39           | 7             | 1          | 6          | Manufacture of wood and products of wood and cork (except furniture); manufacture of articles of straw and plaiting materials |
| 18 การพิมพ์และการผลิตซ้ำสื่อบันทึกข้อมูล  | 12   | 39            | 26           | 14           | 17   | 9          | 9          | 21                                  | 15           | 5            | 14                      | 10           | 3            | 7                          | 5            | 2            | 2             | 2          | -          | Printing and reproduction of recorded media   |
| 22 การผลิตผลิตภัณฑ์ยางและพลาสติก  | 8  | 62            | 30           | 32           | 11   | 8          | 3          | 51                                  | 22           | 29           | 8                       | 1            | 7            | 43                         | 21           | 22           | -             | -          | -          | Manufacture of rubber and plastic products  |
| 23 การผลิตผลิตภัณฑ์อื่น ๆ ที่ทำจากแร่โลหะ   | 10   | 148           | 130          | 18           | 17   | 11         | 6          | 123                                 | 118          | 5            | 110                     | 107          | 3            | 13                         | 11           | 2            | 8             | 1          | 7          | Manufacture of other non-metallic mineral products  |
| 24 การผลิตโลหะขั้นมูลฐาน  | 5  | 25            | 21           | 4            | 5  | 4          | 2          | 18                                  | 18           | -            | 8                       | 8            | -            | 10                         | 10           | -            | 2             | -          | 2          | Manufacture of basic metals   |
| 25 การผลิตผลิตภัณฑ์โลหะประดิษฐ์ (ยกเว้นเครื่องจักรและอุปกรณ์)   | 100  | 281           | 266          | 15           | 129  | 116        | 12         | 152                                 | 149          | 3            | 82                      | 79           | 3            | 70                         | 70           | -            | -             | -          | -          | Manufacture of fabricated metal products (excepts machinery and equipment)  |
| 27 การผลิตอุปกรณ์ไฟฟ้า  | 4  | 23            | 20           | 3            | 5  | 5          | -          | 17                                  | 15           | 2            | 17                      | 15           | 2            | -                          | -            | -            | 1             | -          | 1          | Manufacture of electrical equipment   |
| 29 การผลิตยานยนต์ รถพ่วง และรถกึ่งพ่วง  | 3  | D             | D            | -            | D  | D          | -          | -                                   | -            | -            | -                       | -            | -            | -                          | -            | -            | -             | -          | -          | Manufacture of motor vehicles, trailers and semi-trailers   |
| 30 การผลิตอุปกรณ์ขนส่งอื่นๆ   | 5  | 13            | 12           | 1            | 6  | 5          | 1          | 7                                   | 7            | -            | 7                       | 7            | -            | -                          | -            | -            | -             | -          | -          | Manufacture of other transport equipment  |
| 31 การผลิตเฟอร์นิเจอร์  | 16   | 226           | 218          | 8            | 19   | 16         | 3          | 207                                 | 202          | 5            | 195                     | 192          | 4            | 12                         | 10           | 1            | -             | -          | -          | Manufacture of furniture  |
| 32 การผลิตผลิตภัณฑ์อื่นๆ  | 59   | 167           | 66           | 102          | 85   | 41         | 44         | 76                                  | 21           | 54           | 64                      | 11           | 52           | 12                         | 10           | 2            | 6             | 3          | 3          | Other manufacturing   |
| 33 การซ่อมและการติดตั้งเครื่องจักรและอุปกรณ์  | 67   | 287           | 255          | 32           | 84   | 70         | 15         | 202                                 | 185          | 17           | 156                     | 146          | 11           | 46                         | 40           | 6            | -             | -          | -          | Repair and installation of machinery and equipment  |
| 38 การเก็บรวบรวมของเสีย การบำบัด และการกำจัดของเสีย<br>รวมถึงการนำของเสียกลับมาใช้ใหม่                    | 2  | D             | D            | D            | D  | D          | D          | D                                   | D            | D            | -                       | -            | -            | D                          | D            | D            | -             | -          | -          | Waste collection, treatment and disposal activities; materials recovery   |

หมายเหตุ : (1) D หมายถึง ตัวเลขที่ไม่เปิดเผย

: (2) - หมายถึง ไม่มีข้อมูลหรือข้อมูลมีค่าเป็น 0 หรือมีข้อมูลจำนวนเล็กน้อย

Note : (1) D means disclosure prohibited.

: (2) - Nail or zero or neglible amount

ที่มา : สำนักธุรกิจและอุตสาหกรรม พ.ศ.2555 : อุตสาหกรรมการผลิต จังหวัดระนอง สำนักงานสถิติแห่งชาติ กระทรวงเทคโนโลยีสารสนเทศและการสื่อสาร

Source : The 2012 Business and Industrial Census : Manufacturing Industry, Ranong Province, National Statistical Office, Ministry of Information and Communication Technology.

ตาราง 5 จำนวนสถานประกอบการอุตสาหกรรมการผลิต จำแนกตามจำนวนวันทำงานต่อสัปดาห์ จำนวนชั่วโมงทำงานเฉลี่ยต่อวันของลูกจ้าง และหมวดย่อยอุตสาหกรรม

TABLE 5 NUMBER OF MANUFACTURING ESTABLISHMENTS BY WORKING DAYS PER WEEK, WORKING HOURS PER DAY OF EMPLOYEES AND DIVISION OF INDUSTRY

| หมวดย่อยอุตสาหกรรม   | จำนวนสถานประกอบการ | คนทำงานโดยไม่ได้รับค่าจ้าง/เงินเดือน Unpaid workers |            |            |                                 |            |          | ลูกจ้างในกรรมวิธีการผลิต Operatives |            |           |                                 |            |          | ลูกจ้างอื่น ๆ Other employees   |           |          |                                 |           |  | Division of industry |
|--|--------------------|---|------------|------------|---------------------------------|------------|----------|-------------------------------------|------------|-----------|---------------------------------|------------|----------|---------------------------------|-----------|----------|---------------------------------|-----------|--|----------------------|
|  |                    | จำนวนวันทำงานต่อสัปดาห์                             |            |            | จำนวนชั่วโมงทำงานเฉลี่ยต่อวัน   |            |          | จำนวนวันทำงานต่อสัปดาห์             |            |           | จำนวนชั่วโมงทำงานเฉลี่ยต่อวัน   |            |          | จำนวนวันทำงานต่อสัปดาห์         |           |          | จำนวนชั่วโมงทำงานเฉลี่ยต่อวัน   |           |  |                      |
|  |                    | Number of working days per week                     |            |            | Number of working hours per day |            |          | Number of working days per week     |            |           | Number of working hours per day |            |          | Number of working days per week |           |          | Number of working hours per day |           |  |                      |
|  |                    | < 5   | 6          | 7          | < 8                             | 8 - 10     | 11 - 12  | < 5                                 | 6          | 7         | < 8                             | 8 - 10     | 11 - 12  | < 5                             | 6         | 7        | < 8                             | 8 - 10    |  |                      |
| <b>รวม</b>   | <b>820</b>         | <b>60</b>   | <b>415</b> | <b>305</b> | <b>174</b>                      | <b>600</b> | <b>6</b> | <b>16</b>                           | <b>233</b> | <b>78</b> | <b>18</b>                       | <b>310</b> | <b>3</b> | <b>3</b>                        | <b>34</b> | <b>1</b> | <b>-</b>                        | <b>37</b> | <b>Tatol</b>   |                      |
| 10 การผลิตผลิตภัณฑ์อาหาร   | 269                | 29  | 120        | 89         | 67                              | 168        | 3        | 11                                  | 77         | 43        | 16                              | 112        | 3        | 1                               | 23        | 1        | -                               | 25        | Manufacture of food products   |                      |
| 11 การผลิตเครื่องดื่ม  | 15                 | -   | 8          | 7          | 2                               | 13         | -        | -                                   | 6          | 5         | -                               | 12         | -        | -                               | 1         | -        | -                               | 1         | Manufacture of beverages   |                      |
| 12 การผลิตผลิตภัณฑ์ยาสูบ   | 5                  | -   | 4          | 1          | -                               | 5          | -        | -                                   | 1          | 1         | -                               | 3          | -        | -                               | -         | -        | -                               | -         | Manufacture of tobacco products  |                      |
| 13 การผลิตสิ่งทอ   | 10                 | 1   | 9          | -          | -                               | 10         | -        | -                                   | 6          | -         | -                               | 8          | -        | -                               | 2         | -        | -                               | 2         | Manufacture of textiles  |                      |
| 14 การผลิตเสื้อผ้าเครื่องแต่งกาย   | 105                | 4   | 47         | 54         | 15                              | 90         | -        | -                                   | 11         | 2         | -                               | 13         | -        | -                               | -         | -        | -                               | -         | Manufacture of wearing apparels  |                      |
| 15 การผลิตเครื่องหนังและผลิตภัณฑ์ที่เกี่ยวข้อง   | -                  | -   | -          | -          | -                               | -          | -        | -                                   | -          | -         | -                               | -          | -        | -                               | -         | -        | -                               | -         | Manufacture of leather and related products  |                      |
| 16 การผลิตไม้และผลิตภัณฑ์จากไม้และไม้ก๊อก<br>(ยกเว้นเฟอร์นิเจอร์) การผลิตสิ่งของจากฟางและวัสดุถักสาน | 125                | 4   | 26         | 92         | 43                              | 79         | -        | -                                   | 22         | 2         | -                               | 24         | -        | -                               | 2         | -        | -                               | 2         | Manufacture of wood and products<br>of wood and cork (except furniture);<br>manufacture of articles of str |                      |
| 18 การพิมพ์และการผลิตซ้ำสื่อบันทึกข้อมูล   | 12                 | 2   | 9          | 2          | -                               | 12         | -        | -                                   | 5          | 2         | -                               | 7          | -        | 2                               | -         | -        | -                               | 2         | Printing and reproduction of recorded media  |                      |
| 22 การผลิตผลิตภัณฑ์ยางและพลาสติก   | 8                  | -   | 2          | 5          | 3                               | 5          | -        | -                                   | 3          | -         | -                               | 3          | -        | -                               | -         | -        | -                               | -         | Manufacture of rubber and plastic products   |                      |
| 23 การผลิตผลิตภัณฑ์อื่นๆ ที่ทำจากแร่โลหะ   | 10                 | 1   | 9          | -          | 1                               | 9          | -        | -                                   | 9          | 1         | -                               | 10         | -        | -                               | 3         | -        | -                               | 3         | Manufacture of other non-metallic mineral products   |                      |
| 24 การผลิตโลหะขั้นมูลฐาน   | 5                  | 1   | 3          | 2          | 1                               | 4          | -        | -                                   | 3          | -         | -                               | 3          | -        | -                               | 1         | -        | -                               | 1         | Manufacture of basic metals  |                      |
| 25 การผลิตผลิตภัณฑ์โลหะประดิษฐ์<br>(ยกเว้นเครื่องจักรและอุปกรณ์)                                     | 100                | 1   | 73         | 23         | 12                              | 85         | -        | -                                   | 42         | 10        | -                               | 52         | -        | -                               | -         | -        | -                               | -         | Manufacture of fabricated metal products<br>(excepts machinery and equipment)                              |                      |
| 27 การผลิตอุปกรณ์ไฟฟ้า   | 4                  | 1   | 3          | -          | 1                               | 3          | -        | 1                                   | 2          | -         | 1                               | 2          | -        | -                               | 1         | -        | -                               | 1         | Manufacture of electrical equipment  |                      |
| 29 การผลิตยานยนต์ รถพ่วง และรถกึ่งพ่วง   | 3                  | -   | D          | -          | -                               | -          | D        | -                                   | -          | -         | -                               | -          | -        | -                               | -         | -        | -                               | -         | Manufacture of motor vehicles, trailers and semi-trailers  |                      |
| 30 การผลิตอุปกรณ์ขนส่งอื่นๆ  | 5                  | -   | 3          | 2          | -                               | 5          | -        | -                                   | 2          | 1         | -                               | 3          | -        | -                               | -         | -        | -                               | -         | Manufacture of other transport equipment   |                      |
| 31 การผลิตเฟอร์นิเจอร์   | 16                 | 1   | 10         | 4          | 3                               | 12         | -        | 1                                   | 9          | 4         | 1                               | 12         | -        | -                               | -         | -        | -                               | -         | Manufacture of furniture   |                      |
| 32 การผลิตผลิตภัณฑ์อื่นๆ   | 59                 | 10  | 37         | 11         | 21                              | 39         | -        | 1                                   | 8          | -         | -                               | 9          | -        | -                               | 1         | -        | -                               | 1         | Other manufacturing  |                      |
| 33 การซ่อมและการติดตั้งเครื่องจักรและอุปกรณ์   | 67                 | 5   | 51         | 11         | 6                               | 61         | -        | 3                                   | 29         | 5         | -                               | 37         | -        | -                               | -         | -        | -                               | -         | Repair and installation of machinery and equipment   |                      |
| 38 การเก็บรวบรวมของเสีย การบำบัด และการกำจัดของเสีย<br>รวมถึงการนำของเสียกลับมาใช้ใหม่               | 2                  | -   | -          | D          | D                               | D          | -        | -                                   | -          | D         | -                               | D          | -        | -                               | -         | -        | -                               | -         | Waste collection, treatment and disposal activities;<br>materials recovery                                 |                      |

หมายเหตุ : (1) D หมายถึง ตัวเลขที่ไม่เปิดเผย

: (2) - หมายถึง ไม่มีข้อมูลหรือข้อมูลมีค่าเป็น 0 หรือมีข้อมูลจำนวนเล็กน้อย

Note : (1) D means disclosure prohibited.

: (2) - Nil or zero or negligible amount

ที่มา : สำมะโนธุรกิจและอุตสาหกรรม พ.ศ.2555 : อุตสาหกรรมการผลิต จังหวัดระนอง สำนักงานสถิติแห่งชาติ กระทรวงเทคโนโลยีสารสนเทศและการสื่อสาร

Source : The 2012 Business and Industrial Census : Manufacturing Industry, Ranong Province, National Statistical Office, Ministry of Information and Communication Technology.

ตาราง 6 ค่าตอบแทนแรงงานในปี 2554 จำแนกตามหมวดย่อยอุตสาหกรรม

TABLE 6 REMUNERATION IN 2011 BY DIVISION OF INDUSTRY

(พันบาท In Thousand Baht)

| หมวดย่อยอุตสาหกรรม  | จำนวน<br>สถาน-<br>ประกอบ<br>การ<br>Number of<br>establishments | จำนวนลูกจ้าง<br>Number of<br>employees | รวม<br>Total     | ลูกจ้างในกรรมวิธีการผลิต Operatives |  |  |   |                  |   | ลูกจ้างอื่น ๆ Other employees |  |  |   |                  | Division of industry |   |
|---|--|--|------------------|-------------------------------------|--|--|---|------------------|---|-------------------------------|--|--|---|------------------|----------------------|---|
|   |  |  |                  | รวม<br>Total                        | ค่าจ้าง<br>เงินเดือน<br>Wages,<br>salaries | ค่าล่วงเวลา<br>โบนัส ฯลฯ<br>Overtime<br>bonus etc. | สวัสดิการและผลประโยชน์ตอบแทน<br>Fringe benefits |                  | เงินที่สถานประกอบการ<br>จ่ายสมทบเข้ากองทุน<br>เพื่อการประกันสังคมฯ<br>Employer's contribution<br>to social security | รวม<br>Total                  | ค่าจ้าง<br>เงินเดือน<br>Wages,<br>salaries | ค่าล่วงเวลา<br>โบนัส ฯลฯ<br>Overtime<br>bonus etc. | สวัสดิการและผลประโยชน์ตอบแทน<br>Fringe benefits |                  |                      | เงินที่สถานประกอบการ<br>จ่ายสมทบเข้ากองทุน<br>เพื่อการประกันสังคมฯ<br>Employer's contribution<br>to social security                 |
|   |  |  |                  |                                     |  |  | ค่ารักษาพยาบาล<br>Medical care                  | อื่น ๆ<br>Others |   |                               |  |  | ค่ารักษาพยาบาล<br>Medical care                  | อื่น ๆ<br>Others |                      |   |
| <b>รวม</b>  | <b>820</b>   | <b>8,823</b>                           | <b>821,121.4</b> | <b>708,812.7</b>                    | <b>665,700.9</b>                           | <b>13,527.9</b>                                    | <b>172.7</b>                                    | <b>13,528.2</b>  | <b>15,883.0</b>   | <b>112,308.7</b>              | <b>108,533.5</b>                           | <b>1,618.4</b>                                     | <b>33.1</b>                                     | <b>172.4</b>     | <b>1,951.3</b>       | <b>Tatol</b>  |
| 10 การผลิตผลิตภัณฑ์อาหาร  | 269  | 7,158                                  | 712,477.0        | 602,853.1                           | 562,115.9                                  | 12,915.7   | 170.9   | 13,126.2         | 14,524.4  | 109,623.8                     | 106,009.2                                  | 1,586.0  | 33.1  | 151.9            | 1,843.7              | Manufacture of food products  |
| 11 การผลิตเครื่องดื่ม   | 15   | 82                                     | 6,016.8          | 5,453.3                             | 5,325.6                                    | 15.4   | -   | 3.6              | 108.7   | 563.5                         | 517.3                                      | 18.0   | -   | -                | 28.2                 | Manufacture of beverages  |
| 12 การผลิตผลิตภัณฑ์ยาสูบ  | 5  | 10                                     | 517.5            | 517.5                               | 517.5                                      | -  | -   | -                | -   | -                             | -  | -  | -   | -                | -                    | Manufacture of tobacco products   |
| 13 การผลิตสิ่งทอ  | 10   | 24                                     | 1,616.2          | 1,481.2                             | 1,476.4                                    | -  | -   | -                | 4.9   | 135.0                         | 135.0                                      | -  | -   | -                | -                    | Manufacture of textiles   |
| 14 การผลิตเสื้อผ้าเครื่องแต่งกาย  | 105  | 66                                     | 4,754.8          | 4,754.8                             | 4,754.8                                    | -  | -   | -                | 0.0   | -                             | -  | -  | -   | -                | -                    | Manufacture of wearing apparels   |
| 16 การผลิตไม้และผลิตภัณฑ์จากไม้และไม้ก๊อก (ยกเว้นเฟอร์นิเจอร์)<br>การผลิตสิ่งของจากฟางและวัสดุจากสานอื่นๆ | 125  | 581                                    | 40,255.8         | 39,497.4                            | 38,900.0                                   | 143.7  | -   | -                | 453.8   | 758.4                         | 721.2                                      | -  | -   | -                | 37.2                 | Manufacture of wood and products of wood and cork<br>(except furniture); manufacture of articles of straw<br>and plaiting materials |
| 18 การพิมพ์และการผลิตซ้ำสื่อบันทึกข้อมูล  | 12   | 22                                     | 1,982.7          | 1,777.0                             | 1,756.4                                    | -  | -   | -                | 20.6  | 205.7                         | 185.1                                      | -  | -   | 20.6             | -                    | Printing and reproduction of recorded media   |
| 22 การผลิตผลิตภัณฑ์ยางและพลาสติก  | 8  | 51                                     | 4,045.3          | 4,045.3                             | 3,920.9                                    | 11.7   | -   | -                | 112.7   | -                             | -  | -  | -   | -                | -                    | Manufacture of rubber and plastic products  |
| 23 การผลิตผลิตภัณฑ์อื่นๆ ที่ทำจากแร่โลหะ  | 10   | 131                                    | 10,148.3         | 9,536.9                             | 9,089.3                                    | 304.8  | -   | 30.0             | 112.8   | 611.4                         | 561.3                                      | 14.4   | -   | -                | 35.7                 | Manufacture of other non-metallic mineral products  |
| 24 การผลิตโลหะขั้นมูลฐาน  | 5  | 20                                     | 1,145.8          | 923.3                               | 883.5                                      | -  | -   | -                | 39.8  | 222.5                         | 216.0                                      | -  | -   | -                | 6.5                  | Manufacture of basic metals   |
| 25 การผลิตผลิตภัณฑ์โลหะประดิษฐ์ (ยกเว้นเครื่องจักรและอุปกรณ์)   | 100  | 152                                    | 11,705.4         | 11,705.4                            | 11,405.2                                   | 17.8   | -   | 72.0             | 210.4   | -                             | -  | -  | -   | -                | -                    | Manufacture of fabricated metal products<br>(excepts machinery and equipment)   |
| 27 การผลิตอุปกรณ์ไฟฟ้า  | 4  | 18                                     | 1,410.0          | 1,318.8                             | 1,318.8                                    | -  | -   | -                | -   | 91.2                          | 91.2                                       | -  | -   | -                | -                    | Manufacture of electrical equipment   |
| 29 การผลิตยานยนต์ รถพ่วง และรถกึ่งพ่วง  | 3  | -                                      | -                | -                                   | -  | -  | -   | -                | -   | -                             | -  | -  | -   | -                | -                    | Manufacture of motor vehicles, trailers and semi-trailers   |
| 30 การผลิตอุปกรณ์ขนส่งอื่นๆ   | 5  | 7                                      | 403.2            | 403.2                               | 403.2                                      | -  | -   | -                | -   | -                             | -  | -  | -   | -                | -                    | Manufacture of other transport equipment  |
| 31 การผลิตเฟอร์นิเจอร์  | 16   | 207                                    | 4,518.5          | 4,518.5                             | 4,441.1                                    | 15.6   | -   | -                | 61.8  | -                             | -  | -  | -   | -                | -                    | Manufacture of furniture  |
| 32 การผลิตผลิตภัณฑ์อื่นๆ  | 59   | 82                                     | 3,885.7          | 3,788.5                             | 3,759.7                                    | -  | -   | -                | 28.8  | 97.2                          | 97.2                                       | -  | -   | -                | -                    | Other manufacturing   |
| 33 การซ่อมและการติดตั้งเครื่องจักรและอุปกรณ์  | 67   | 202                                    | 15,570.6         | 15,570.6                            | 14,966.6                                   | 103.2  | -   | 296.4            | 204.4   | -                             | -  | -  | -   | -                | -                    | Repair and installation of machinery and equipment  |
| 38 การเก็บรวบรวมของเสีย การบำบัด และการกำจัดของเสีย<br>รวมถึงการนำของเสียกลับมาใช้ใหม่                    | 2  | D                                      | D                | D                                   | D  | -  | D   | -                | -   | -                             | -  | -  | -   | -                | -                    | Waste collection, treatment and disposal activities;<br>materials recovery  |

หมายเหตุ : (1) D หมายถึง ตัวเลขที่ไม่เปิดเผย

: (2) - หมายถึง ไม่มีข้อมูลหรือข้อมูลมีค่าเป็น 0 หรือมีข้อมูลจำนวนเล็กน้อย

Note : (1) D means disclosure prohibited.

: (2) - Nil or zero or negligible amount

ที่มา : สำมะโนธุรกิจและอุตสาหกรรม พ.ศ.2555 : อุตสาหกรรมการผลิต จังหวัดระนอง สำนักงานสถิติแห่งชาติ กระทรวงเทคโนโลยีสารสนเทศและการสื่อสาร

Source : The 2012 Business and Industrial Census : Manufacturing Industry, Ranong Province, National Statistical Office, Ministry of Information and Communication Technology.



ตาราง 7 จำนวนและร้อยละของสถานประกอบการอุตสาหกรรมการผลิต จำแนกตามอัตราการใช้กำลังการผลิตต่อปี 2554 และหมวดย่อยอุตสาหกรรม

TABLE 7 NUMBER AND PERCENTAGE OF MANUFACTURING ESTABLISHMENTS BY PERCENTAGE OF CAPACITY UTILIZATION IN 2011 AND DIVISION OF INDUSTRY

| หมวดย่อยอุตสาหกรรม  | จำนวนสถานประกอบการ       |        | อัตราการใช้กำลังการผลิตต่อปี 2554 Percentage of capacity utilization in 2011 |        |         |        |         |        |         |        |         |        |         |        |         |        |         |        |         |        |         |        | เฉลี่ยต่อสถานประกอบการ | Division of industry |                     |   |  |                         |
|---|--------------------------|--------|--|--------|---------|--------|---------|--------|---------|--------|---------|--------|---------|--------|---------|--------|---------|--------|---------|--------|---------|--------|------------------------|----------------------|---------------------|---|--|-------------------------|
|   | Number of establishments |        | < 10   |        | 10 - 19 |        | 20 - 29 |        | 30 - 39 |        | 40 - 49 |        | 50 - 59 |        | 60 - 69 |        | 70 - 79 |        | 80 - 89 |        | 90 - 99 |        |                        |                      | ≥100                |   |  |                         |
|   | จำนวน                    | ร้อยละ | จำนวน  | ร้อยละ | จำนวน   | ร้อยละ | จำนวน   | ร้อยละ | จำนวน   | ร้อยละ | จำนวน   | ร้อยละ | จำนวน   | ร้อยละ | จำนวน   | ร้อยละ | จำนวน   | ร้อยละ | จำนวน   | ร้อยละ | จำนวน   | ร้อยละ |                        |                      | จำนวน               | ร้อยละ  | Average per establishment                |                         |
| รวม   | 820                      | 100.0  | 5  | 0.6    | 1       | 0.2    | 4       | 0.5    | 17      | 2.1    | 29      | 3.6    | 24      | 2.9    | 32      | 3.9    | 230     | 28.0   | 205     | 25.0   | 68      | 8.2    | 206                    | 25.1                 | 78.8                | Tatol   |  |                         |
| 10 การผลิตผลิตภัณฑ์อาหาร  | 269                      | 100.0  | -  | -      | -       | -      | -       | -      | 3       | 1.2    | 5       | 1.7    | 5       | 1.7    | 3       | 1.1    | 99      | 37.0   | 95      | 35.4   | 22      | 8.2    | 37                     | 13.7                 | 78.6                | Manufacture of food products  |  |                         |
| 11 การผลิตเครื่องดื่ม   | 15                       | 100.0  | -  | -      | -       | -      | -       | -      | -       | -      | -       | -      | -       | 4      | 29.6    | 2      | 11.4    | 2      | 11.4    | 3      | 18.1    | 2      | 11.4                   | 3                    | 18.1                | 73.2  | Manufacture of beverages                 |                         |
| 12 การผลิตผลิตภัณฑ์ยาสูบ  | 5                        | 100.0  | -  | -      | -       | -      | -       | -      | -       | -      | -       | -      | -       | 1      | 25.0    | -      | -       | 3      | 50.0    | 1      | 25.0    | -      | -                      | -                    | -                   | 68.8  | Manufacture of tobacco products          |                         |
| 13 การผลิตสิ่งทอ  | 10                       | 100.0  | -  | -      | -       | -      | -       | -      | -       | -      | -       | -      | 1       | 12.5   | -       | -      | -       | -      | 3       | 27.5   | 5       | 47.5   | -                      | -                    | 1                   | 12.5  | 75.7                                     | Manufacture of textiles |
| 14 การผลิตเสื้อผ้าเครื่องแต่งกาย  | 105                      | 100.0  | -  | -      | -       | -      | 4       | 3.6    | 7       | 7.1    | 7       | 7.1    | 5       | 4.5    | 4       | 3.6    | 39      | 37.5   | 19      | 17.8   | -       | -      | 20                     | 18.8                 | 70.0                | Manufacture of wearing appaels  |  |                         |
| 16 การผลิตไม้และผลิตภัณฑ์จากไม้และไม้ก๊อก<br>(ยกเว้นเฟอร์นิเจอร์) การผลิตสิ่งของจากฟาง<br>และวัสดุถักสานอื่นๆ | 125                      | 100.0  | -  | -      | -       | -      | -       | -      | 4       | 2.9    | 4       | 2.9    | -       | -      | 2       | 1.6    | 7       | 5.5    | 27      | 21.8   | 13      | 10.2   | 69                     | 55.0                 | 89.0                | Manufacture of wood and products of wood and cork (except furniture); manufacture of articles of straw and plaiting materials |  |                         |
| 18 การพิมพ์และการผลิตซ้ำสื่อบันทึกข้อมูล  | 12                       | 100.0  | -  | -      | -       | -      | -       | -      | -       | -      | -       | -      | -       | -      | -       | -      | 2       | 14.3   | 2       | 14.3   | 5       | 42.9   | 3                      | 28.6                 | 89.8                | Printing and reproduction of recorded media   |  |                         |
| 22 การผลิตผลิตภัณฑ์ยางและพลาสติก  | 8                        | 100.0  | -  | -      | -       | -      | -       | -      | -       | -      | -       | -      | -       | -      | -       | -      | -       | -      | 5       | 56.3   | 1       | 15.6   | 2                      | 28.1                 | 88.4                | Manufacture of rubber and plastic products  |  |                         |
| 23 การผลิตผลิตภัณฑ์อื่นๆ ที่ทำจากแร่โลหะ  | 10                       | 100.0  | -  | -      | -       | -      | -       | -      | -       | -      | -       | -      | -       | -      | -       | -      | 2       | 20.0   | 2       | 20.0   | 1       | 10.0   | 5                      | 50.0                 | 89.5                | Manufacture of other non-metallic mineral products  |  |                         |
| 24 การผลิตโลหะขั้นมูลฐาน  | 5                        | 100.0  | -  | -      | -       | -      | -       | -      | -       | -      | -       | -      | -       | -      | -       | -      | 1       | 20.0   | -       | -      | 4       | 80.0   | -                      | -                    | 87.0                | Manufacture of basic metals   |  |                         |
| 25 การผลิตผลิตภัณฑ์โลหะประดิษฐ์<br>(ยกเว้นเครื่องจักรและอุปกรณ์)  | 100                      | 100.0  | -  | -      | 1       | 1.3    | -       | -      | 1       | 1.3    | 5       | 5.3    | 3       | 3.0    | 7       | 7.3    | 27      | 26.7   | 16      | 15.7   | 7       | 7.3    | 32                     | 32.0                 | 79.1                | Manufacture of fabricated metal products (excepts )   |  |                         |
| 27 การผลิตอุปกรณ์ไฟฟ้า  | 4                        | 100.0  | -  | -      | -       | -      | -       | -      | -       | -      | -       | -      | -       | -      | -       | -      | 2       | 50.0   | -       | -      | -       | -      | 2                      | 50.0                 | 85.5                | Manufacture of electrical equipment   |  |                         |
| 29 การผลิตยานยนต์ รถพ่วง และรถกึ่งพ่วง  | 3                        | 100.0  | -  | -      | -       | -      | -       | -      | -       | -      | -       | -      | -       | -      | -       | -      | -       | -      | 3       | 100.0  | -       | -      | -                      | -                    | 80.0                | Manufacture of motor vehicles, trailers and semi-t  |  |                         |
| 30 การผลิตอุปกรณ์ขนส่งอื่นๆ   | 5                        | 100.0  | -  | -      | -       | -      | -       | -      | -       | -      | -       | 1      | 20.0    | -      | -       | 1      | 20.0    | 1      | 20.0    | 1      | 20.0    | -      | -                      | 1                    | 20.0                | 72.0  | Manufacture of other transport equipment |                         |
| 31 การผลิตเฟอร์นิเจอร์  | 16                       | 100.0  | -  | -      | -       | -      | -       | -      | -       | -      | -       | -      | -       | 2      | 14.4    | 4      | 24.4    | 6      | 38.8    | 4      | 22.5    | -      | -                      | -                    | -                   | 76.9  | Manufacture of furniture                 |                         |
| 32 การผลิตผลิตภัณฑ์อื่นๆ  | 59                       | 100.0  | 5  | 8.0    | -       | -      | -       | -      | -       | -      | -       | -      | -       | 5      | 8.5     | 21     | 36.4    | 17     | 29.6    | 3      | 5.7     | 7      | 11.9                   | 72.6                 | Other manufacturing |   |  |                         |
| 33 การซ่อมและการติดตั้งเครื่องจักรและอุปกรณ์  | 67                       | 100.0  | -  | -      | -       | -      | -       | -      | 2       | 2.3    | 6       | 8.9    | 6       | 8.3    | 5       | 7.5    | 17      | 25.4   | 4       | 5.7    | 5       | 8.0    | 23                     | 33.8                 | 77.0                | Repair and installation of machinery and equipment  |  |                         |
| 38 การเก็บรวบรวมของเสีย การบำบัด<br>และการกำจัดของเสีย รวมถึงการนำของเสียกลับมาใช้ใหม่                        | 2                        | 100.0  | -  | -      | -       | -      | -       | -      | -       | -      | -       | -      | -       | -      | -       | 1      | 50.0    | -      | -       | -      | -       | -      | 1                      | 50.0                 | 80.0                | Waste collection, treatment and disposal activitie materials recovery   |  |                         |

ที่มา : สำมะโนธุรกิจและอุตสาหกรรม พ.ศ.2555 : อุตสาหกรรมการผลิต จังหวัดระนอง สำนักงานสถิติแห่งชาติ กระทรวงเทคโนโลยีสารสนเทศและการสื่อสาร

Source : The 2012 Business and Industrial Census : Manufacturing Industry, Ranong Province, National Statistical Office, Ministry of Information and Communication Technology .

ตาราง 8 มูลค่าวัตถุดิบและวัสดุประกอบฯ และสินค้าคงเหลือต้นปีและปลายปี 2554 จำแนกตามหมวดย่อยอุตสาหกรรม

TABLE 8 VALUE OF STOCKS AT THE BEGINNING AND THE END OF 2011 BY DIVISION OF INDUSTRY

(พันบาท In Thousand Baht)

| หมวดย่อยอุตสาหกรรม  | จำนวน<br>สถาน-<br>ประกอบการ<br>Number of<br>establishments | มูลค่า ณ ต้นปี 2554 At the beginning of 2011 |  |  |  |   | มูลค่า ณ ปลายปี 2554 At the end of 2011 |  |  |  |   | Division of industry  |
|---|--|--|--|--|--|---|---|--|--|--|---|---|
|   |  | รวม<br>Total                                 | วัตถุดิบ<br>และ<br>วัสดุประกอบฯ<br>Materials<br>and components | สินค้า<br>ระหว่าง<br>ผลิต<br>Work in<br>progress | สินค้า<br>สำเร็จรูป<br>Finished<br>goods | สินค้าที่เข้ามา<br>จำหน่ายใน<br>สภาพเดิม<br>Goods purchased<br>for resale | รวม<br>Total                            | วัตถุดิบ<br>และ<br>วัสดุประกอบฯ<br>Materials<br>and components | สินค้า<br>ระหว่าง<br>ผลิต<br>Work in<br>progress | สินค้า<br>สำเร็จรูป<br>Finished<br>goods | สินค้าที่เข้ามา<br>จำหน่ายใน<br>สภาพเดิม<br>Goods purchased<br>for resale |   |
| <b>รวม</b>  | <b>820</b>   | <b>673,040.1</b>                             | <b>125,066.1</b>   | <b>111,104.3</b>                                 | <b>435,859.5</b>                         | <b>1,010.2</b>  | <b>598,854.7</b>                        | <b>97,268.5</b>  | <b>84,706.1</b>                                  | <b>416,040.8</b>                         | <b>839.3</b>  | <b>Tatol</b>  |
| 10 การผลิตผลิตภัณฑ์อาหาร  | 269  | 593,880.7                                    | 80,390.3   | 83,582.4   | 429,858.0                                | 50.0  | 549,781.2                               | 72,779.0   | 64,917.9   | 412,054.3                                | 30.0  | Manufacture of food products  |
| 11 การผลิตเครื่องดื่ม   | 15   | 2,227.9                                      | 1,567.9  | 522.9  | 127.2                                    | 10.0  | 1,884.4                                 | 1,292.8  | 514.3  | 70.8                                     | 6.5   | Manufacture of beverages  |
| 12 การผลิตผลิตภัณฑ์ยาสูบ  | 5  | 466.3  | 18.8   | 286.3  | 161.3                                    | -   | 22.5                                    | 22.5   | -  | -  | -   | Manufacture of tobacco products   |
| 13 การผลิตสิ่งทอ  | 10   | 718.8  | 390.0  | 83.8   | 245.0                                    | -   | 725.0                                   | 377.5  | 62.5   | 285.0                                    | -   | Manufacture of textiles   |
| 14 การผลิตเสื้อผ้าเครื่องแต่งกาย  | 105  | 2,002.7                                      | 761.8  | 845.5  | 395.4                                    | -   | 755.1                                   | 519.8  | 146.0  | 89.2                                     | -   | Manufacture of wearing apparels   |
| 16 การผลิตไม้และผลิตภัณฑ์จากไม้และไม้ก๊อก<br>(ยกเว้นเฟอร์นิเจอร์) การผลิตสิ่งของจากฟาง<br>และวัสดุถักสานอื่นๆ | 125  | 7,119.6                                      | 5,912.4  | 331.5  | 733.7                                    | 142.0   | 5,277.9                                 | 4,058.6  | 444.0  | 665.3                                    | 110.0   | Manufacture of wood and products of wood and cork<br>(except furniture); manufacture of articles of straw and<br>plaiting materials |
| 18 การพิมพ์และการผลิตซ้ำสื่อบันทึกข้อมูล  | 12   | 2,025.5                                      | 1,908.0  | 117.4  | -  | -   | 1,171.7                                 | 782.6  | 389.2  | -  | -   | Printing and reproduction of recorded media   |
| 22 การผลิตผลิตภัณฑ์ยางและพลาสติก  | 8  | 389.1  | 382.9  | -  | -  | 6.3   | 254.6                                   | 253.4  | -  | -  | 1.3   | Manufacture of rubber and plastic products  |
| 23 การผลิตผลิตภัณฑ์อื่นๆ ที่ทำจากแร่โลหะ  | 10   | 36,471.0                                     | 17,602.0   | 18,212.0   | 657.0                                    | -   | 19,172.0                                | 2,742.0  | 16,152.0   | 278.0                                    | -   | Manufacture of other non-metallic mineral products  |
| 24 การผลิตโลหะขั้นมูลฐาน  | 5  | 1,012.0                                      | 627.0  | 85.0   | 300.0                                    | -   | 710.0                                   | 368.0  | 117.0  | 225.0                                    | -   | Manufacture of basic metals   |
| 25 การผลิตผลิตภัณฑ์โลหะประดิษฐ์<br>(ยกเว้นเครื่องจักรและอุปกรณ์)  | 100  | 8,929.4                                      | 3,452.4  | 4,549.3  | 922.7                                    | 5.0   | 4,669.1                                 | 3,130.1  | 791.0  | 743.1                                    | 5.0   | Manufacture of fabricated metal products (excepts machinery<br>and equipment)   |
| 27 การผลิตอุปกรณ์ไฟฟ้า  | 4  | 385.0  | 355.0  | 30.0   | -  | -   | 180.0                                   | 155.0  | 25.0   | -  | -   | Manufacture of electrical equipment   |
| 29 การผลิตยานยนต์ รถพ่วง และรถกึ่งพ่วง  | 3  | D  | D  | -  | -  | -   | D                                       | D  | -  | -  | -   | Manufacture of motor vehicles, trailers and semi-trailers   |
| 30 การผลิตอุปกรณ์ขนส่งอื่นๆ   | 5  | 3,937.5                                      | 3,247.5  | 450.0  | 240.0                                    | -   | 3,382.5                                 | 3,232.5  | 150.0  | -  | -   | Manufacture of other transport equipment  |
| 31 การผลิตเฟอร์นิเจอร์  | 16   | 2,275.7                                      | 761.3  | 367.4  | 627.0                                    | 520.0   | 2,193.8                                 | 735.3  | 430.4  | 573.1                                    | 455.0   | Manufacture of furniture  |
| 32 การผลิตผลิตภัณฑ์อื่นๆ  | 59   | 3,116.4                                      | 812.5  | 692.7  | 1,379.2                                  | 232.0   | 2,078.3                                 | 543.0  | 474.2  | 845.2                                    | 215.8   | Other manufacturing   |
| 33 การซ่อมและการติดตั้งเครื่องจักรและอุปกรณ์  | 67   | 8,026.6                                      | 6,820.4  | 948.2  | 213.1                                    | 45.0  | 6,555.7                                 | 6,235.5  | 92.8   | 211.7                                    | 15.8  | Repair and installation of machinery and equipment  |
| 38 การเก็บรวบรวมของเสีย การบำบัด และการกำจัด<br>ของเสีย รวมถึงการนำของเสียกลับมาใช้ใหม่                       | 2  | D  | D  | -  | -  | -   | D                                       | D  | -  | -  | -   | Waste collection, treatment and disposal activities;<br>materials recovery  |

หมายเหตุ : (1) D หมายถึง ตัวเลขที่ไม่เปิดเผย

: (2) - หมายถึง ไม่มีข้อมูลหรือข้อมูลมีค่าเป็น 0 หรือมีข้อมูลจำนวนเล็กน้อย

Note : (1) D means disclosure prohibited.

: (2) - Nail or zero or negligible amount

ที่มา : สำมะโนธุรกิจและอุตสาหกรรม พ.ศ.2555 : อุตสาหกรรมการผลิต จังหวัดระนอง สำนักงานสถิติแห่งชาติ กระทรวงเทคโนโลยีสารสนเทศและการสื่อสาร

Source : The 2012 Business and Industrial Census : Manufacturing Industry, Ranong Province, National Statistical Office, Ministry of Information and Communication Technology.

ตาราง 9 ส่วนเปลี่ยนแปลงของมูลค่าวัตถุดิบและวัสดุประกอบฯ และสินค้าคงเหลือในปี 2554 จำแนกตามหมวดย่อยอุตสาหกรรม

TABLE 9 CHANGE IN VALUE OF STOCKS IN 2011 BY DIVISION OF INDUSTRY

(พันบาท In Thousand Baht)

| หมวดย่อยอุตสาหกรรม   | จำนวน<br>สถาน-<br>ประกอบการ<br>Number of<br>establishments | ส่วนเปลี่ยนแปลงของมูลค่าวัตถุดิบและวัสดุประกอบฯ และสินค้าคงเหลือ Change in value of stocks |  |   |                                       |               | สินค้าที่เข้ามา<br>จำหน่ายในสภาพเดิม<br>Goods purchased<br>for resale  | Division of industry |
|--|--|--|--|---|---------------------------------------|---------------|--|----------------------|
|  |  | รวม<br>Total   | วัตถุดิบและ<br>วัสดุประกอบฯ<br>Materials<br>and components | สินค้าระหว่าง<br>ผลิต<br>Work in progress | สินค้า<br>สำเร็จรูป<br>Finished goods |               |  |                      |
| <b>รวม</b>   | <b>820</b>   | <b>-74,185.3</b>   | <b>-27,797.6</b>   | <b>-26,398.1</b>                          | <b>-19,818.7</b>                      | <b>-170.9</b> | <b>Tatol</b>   |                      |
| 10 การผลิตผลิตภัณฑ์อาหาร   | 269  | -44,099.5  | -7,611.3   | -18,664.5                                 | -17,803.6                             | -20.0         | Manufacture of food products   |                      |
| 11 การผลิตเครื่องดื่ม  | 15   | -343.6   | -275.1   | -8.6                                      | -56.4                                 | -3.5          | Manufacture of beverages   |                      |
| 12 การผลิตผลิตภัณฑ์ยาสูบ   | 5  | -443.8   | 3.8  | -286.3                                    | -161.3                                | -             | Manufacture of tobacco products  |                      |
| 13 การผลิตสิ่งทอ   | 10   | 6.3  | -12.5  | -21.3                                     | 40.0                                  | -             | Manufacture of textiles  |                      |
| 14 การผลิตเสื้อผ้าเครื่องแต่งกาย   | 105  | -1,247.6   | -242.0   | -699.5                                    | -306.2                                | -             | Manufacture of wearing apparels  |                      |
| 16 การผลิตไม้และผลิตภัณฑ์จากไม้และไม้ก๊อก (ยกเว้นเฟอร์นิเจอร์)<br>การผลิตสิ่งของจากฟางและวัสดุักสานอื่นๆ | 125  | -1,841.7   | -1,853.8   | 112.5                                     | -68.3                                 | -32.0         | Manufacture of wood and products of wood and cork (except furniture);<br>manufacture of articles of straw and plaiting materials |                      |
| 18 การพิมพ์และการผลิตซ้ำสื่อบันทึกข้อมูล   | 12   | -853.7   | -1,125.4   | 271.7                                     | -                                     | -             | Printing and reproduction of recorded media  |                      |
| 22 การผลิตผลิตภัณฑ์ยางและพลาสติก   | 8  | -134.5   | -129.5   | -   | -                                     | -5.0          | Manufacture of rubber and plastic products   |                      |
| 23 การผลิตผลิตภัณฑ์อื่นๆ ที่ทำจากแร่โลหะ   | 10   | -17,299.0  | -14,860.0  | -2,060.0                                  | -379.0                                | -             | Manufacture of other non-metallic mineral products   |                      |
| 24 การผลิตโลหะขั้นมูลฐาน   | 5  | -302.0   | -259.0   | 32.0                                      | -75.0                                 | -             | Manufacture of basic metals  |                      |
| 25 การผลิตผลิตภัณฑ์โลหะประดิษฐ์ (ยกเว้นเครื่องจักรและอุปกรณ์)  | 100  | -4,260.3   | -322.4   | -3,758.3                                  | -179.6                                | -             | Manufacture of fabricated metal products (excepts machinery and equipment)   |                      |
| 27 การผลิตอุปกรณ์ไฟฟ้า   | 4  | -205.0   | -200.0   | -5.0                                      | -                                     | -             | Manufacture of electrical equipment  |                      |
| 29 การผลิตยานยนต์ รถพ่วง และรถกึ่งพ่วง   | 3  | D  | D  | -   | -                                     | -             | Manufacture of motor vehicles, trailers and semi-trailers  |                      |
| 30 การผลิตอุปกรณ์ขนส่งอื่นๆ  | 5  | -555.0   | -15.0  | -300.0                                    | -240.0                                | -             | Manufacture of other transport equipment   |                      |
| 31 การผลิตเฟอร์นิเจอร์   | 16   | -81.9  | -26.0  | 63.0                                      | -53.9                                 | -65.0         | Manufacture of furniture   |                      |
| 32 การผลิตผลิตภัณฑ์อื่นๆ   | 59   | -1,038.1   | -269.5   | -218.4                                    | -534.0                                | -16.2         | Other manufacturing  |                      |
| 33 การซ่อมและการติดตั้งเครื่องจักรและอุปกรณ์   | 67   | -1,471.0   | -584.9   | -855.4                                    | -1.4                                  | -29.3         | Repair and installation of machinery and equipment   |                      |
| 38 การเก็บรวบรวมของเสีย การบำบัด และการกำจัดของเสีย<br>รวมถึงการนำของเสียกลับมาใช้ใหม่                   | 2  | D  | D  | -   | -                                     | -             | Waste collection, treatment and disposal activities; materials recovery  |                      |

หมายเหตุ : (1) D หมายถึง ตัวเลขที่ไม่เปิดเผย

: (2) - หมายถึง ไม่มีข้อมูลหรือข้อมูลมีค่าเป็น 0 หรือมีข้อมูลจำนวนเล็กน้อย

Note : (1) D means disclosure prohibited.

: (2) - Nil or zero or negligible amount

ที่มา : สำนักธุรกิจและอุตสาหกรรม พ.ศ.2555 : อุตสาหกรรมการผลิต จังหวัดระนอง สำนักงานสถิติแห่งชาติ กระทรวงเทคโนโลยีสารสนเทศและการสื่อสาร

Source : The 2012 Business and Industrial Census : Manufacturing Industry, Ranong Province, National Statistical Office, Ministry of Information and Communication Technology.

ตาราง 10 ค่าใช้จ่ายทั้งสิ้นของสถานประกอบการอุตสาหกรรมการผลิตในปี 2554 จำแนกตามหมวดย่อยอุตสาหกรรม

TABLE 10 TOTAL EXPENSES OF MANUFACTURING ESTABLISHMENTS IN 2011 BY DIVISION OF INDUSTRY

( พันบาท In Thousand Baht)

| หมวดย่อยอุตสาหกรรม  | จำนวน<br>สถาน-<br>ประกอบการ<br>Number of<br>establishments | รวม<br>Total       | ค่าซื้อวัตถุดิบ<br>และวัสดุประกอบบา<br>ที่ใช้ในการผลิต<br>Purchase of<br>materials<br>and<br>components | ค่าเชื้อเพลิง<br>และค่าไฟฟ้า<br>ที่ใช้จ่ายในการผลิต<br>Cost of fuels,<br>electricity<br>used in production | ค่าติดตั้งซ่อมแซมและ<br>บำรุงรักษาสินค้า<br>ที่จำหน่ายให้ลูกค้า<br>Cost of repair and<br>maintenance sales<br>of goods of<br>purchase | ค่าติดตั้งซ่อมแซมและ<br>บำรุงรักษาเครื่องจักร<br>เครื่องมือ<br>Cost of repair and<br>maintenance of<br>machinery<br>and equipment | ค่าซื้อสินค้า<br>ที่เข้ามาจำหน่าย<br>ในสภาพเดิม<br>Purchase<br>of goods<br>for resale | ค่าจ้างเหมาจ่ายให้<br>สถานประกอบการ<br>อื่นผลิตสินค้าให้<br>Cost of contract<br>and<br>commission work | ค่าใช้จ่าย<br>ในการขาย<br>Cost of sale | ค่าใช้จ่าย<br>ในการบริหาร<br>และดำเนินงาน<br>Administrative<br>expense | ค่าใช้จ่ายอื่น ๆ<br>Other<br>expenses | Division of industry  |
|---|--|--------------------|---|--|---|---|---|--|--|--|---------------------------------------|---|
| <b>รวม</b>  | <b>820</b>   | <b>6,483,571.3</b> | <b>5,637,779.6</b>  | <b>224,948.6</b>   | <b>11,697.2</b>   | <b>43,031.3</b>   | <b>5,195.8</b>  | <b>66.7</b>  | <b>135,289.0</b>                       | <b>222,512.0</b>   | <b>203,051.1</b>                      | <b>Totol</b>  |
| 10 การผลิตผลิตภัณฑ์อาหาร  | 269  | 6,041,343.0        | 5,270,930.2   | 205,467.8  | 10,867.8  | 38,368.2  | 1,404.0   | -  | 131,155.9                              | 180,150.1  | 202,999.1                             | Manufacture of food products  |
| 11 การผลิตเครื่องดื่ม   | 15   | 13,965.9           | 9,885.1   | 503.0  | 30.0  | 148.9   | -   | -  | 797.2                                  | 2,601.8  | -                                     | Manufacture of beverages  |
| 12 การผลิตผลิตภัณฑ์ยาสูบ  | 5  | 447.0              | 300.0   | 32.0   | -   | 6.9   | -   | -  | -                                      | 108.1  | -                                     | Manufacture of tobacco products   |
| 13 การผลิตสิ่งทอ  | 10   | 8,137.2            | 7,068.8   | 206.7  | -   | 10.6  | -   | -  | 40.8                                   | 810.3  | -                                     | Manufacture of textiles   |
| 14 การผลิตเสื้อผ้าเครื่องแต่งกาย  | 105  | 6,748.0            | 3,481.2   | 644.1  | -   | 282.6   | -   | -  | 135.2                                  | 2,205.0  | -                                     | Manufacture of wearing apparels   |
| 16 การผลิตไม้และผลิตภัณฑ์จากไม้และไม้ก๊อก<br>(ยกเว้นเฟอร์นิเจอร์) การผลิตสิ่งของจากฟาง<br>และวัสดุจากสานอื่นๆ | 125  | 182,773.1          | 165,122.2   | 4,609.6  | 30.0  | 1,424.6   | 2,020.0   | -  | 1,596.0                                | 7,970.6  | -                                     | Manufacture of wood and products of<br>wood and cork (except furniture); manufacture<br>of articles of straw and plaiting materials |
| 18 การพิมพ์และการผลิตซ้ำสื่อบันทึกข้อมูล  | 12   | 8,421.6            | 7,482.9   | 185.9  | 34.3  | 24.0  | -   | -  | 30.9                                   | 663.6  | -                                     | Printing and reproduction of recorded media   |
| 22 การผลิตผลิตภัณฑ์ยางและพลาสติก  | 8  | 12,787.2           | 10,547.5  | 775.7  | -   | 204.0   | 2.5   | -  | 60.0                                   | 1,197.6  | -                                     | Manufacture of rubber and plastic products  |
| 23 การผลิตผลิตภัณฑ์อื่นๆ ที่ทำจากแร่โลหะ  | 10   | 69,247.5           | 50,042.2  | 5,871.5  | 20.0  | 1,254.0   | -   | -  | 200.0                                  | 11,859.8   | -                                     | Manufacture of other non-metallic mineral products  |
| 24 การผลิตโลหะขั้นมูลฐาน  | 5  | 11,671.3           | 10,460.2  | 170.2  | 34.0  | 54.1  | -   | -  | 306.0                                  | 646.8  | -                                     | Manufacture of basic metals   |
| 25 การผลิตผลิตภัณฑ์โลหะประดิษฐ์<br>(ยกเว้นเครื่องจักรและอุปกรณ์)  | 100  | 34,107.4           | 25,952.9  | 2,343.2  | 209.3   | 394.8   | 16.0  | -  | 294.3                                  | 4,880.9  | 16.0                                  | Manufacture of fabricated metal products<br>(excepts machinery and equipment)   |
| 27 การผลิตอุปกรณ์ไฟฟ้า  | 4  | 6,474.1            | 5,900.0   | 164.2  | -   | 50.0  | -   | -  | 72.0                                   | 287.9  | -                                     | Manufacture of electrical equipment   |
| 29 การผลิตยานยนต์ รถพ่วง และรถกึ่งพ่วง  | 3  | D                  | D   | D  | -   | -   | -   | -  | -                                      | D  | -                                     | Manufacture of motor vehicles, trailers and semi-trailers   |
| 30 การผลิตอุปกรณ์ขนส่งอื่นๆ   | 5  | 774.4              | 500.0   | 74.3   | -   | 10.0  | -   | -  | 30.0                                   | 160.1  | -                                     | Manufacture of other transport equipment  |
| 31 การผลิตเฟอร์นิเจอร์  | 16   | 10,185.5           | 7,925.2   | 315.3  | -   | 75.4  | 910.0   | -  | 173.4                                  | 786.3  | -                                     | Manufacture of furniture  |
| 32 การผลิตผลิตภัณฑ์อื่นๆ  | 59   | 10,786.7           | 7,731.1   | 508.1  | -   | 40.7  | 573.3   | 66.7   | 190.2                                  | 1,676.5  | -                                     | Other manufacturing   |
| 33 การซ่อมและการติดตั้งเครื่องจักรและอุปกรณ์  | 67   | 64,501.4           | 53,828.1  | 2,986.5  | 471.8   | 682.5   | 270.0   | -  | 207.2                                  | 6,019.3  | 36.0                                  | Repair and installation of machinery and equipment  |
| 38 การเก็บรวบรวมของเสีย การบำบัด และการกำจัด<br>ของเสีย รวมถึงการนำของเสียกลับมาใช้ใหม่                       | 2  | D                  | D   | D  | -   | -   | -   | -  | -                                      | D  | -                                     | Waste collection, treatment and disposal activities;<br>materials recovery  |

หมายเหตุ : (1) D หมายถึง ตัวเลขที่ไม่เปิดเผย

: (2) - หมายถึง ไม่มีข้อมูลหรือข้อมูลมีค่าเป็น 0 หรือมีข้อมูลจำนวนเล็กน้อย

Note : (1) D means disclosure prohibited.

: (2) - Nail or zero or negligible amount

ที่มา : สำมะโนธุรกิจและอุตสาหกรรม พ.ศ.2555 : อุตสาหกรรมการผลิต จังหวัดระนอง สำนักงานสถิติแห่งชาติ กระทรวงเทคโนโลยีสารสนเทศและการสื่อสาร

Source : The 2012 Business and Industrial Census : Manufacturing Industry, Ranong Province, National Statistical Office, Ministry of Information and Communication Technology.

ตาราง 11 รายรับทั้งสิ้นของสถานประกอบการอุตสาหกรรมผลิตในปี 2554 จำแนกตามหมวดย่อยอุตสาหกรรม

TABLE 11 TOTAL RECEIPTS OF MANUFACTURING ESTABLISHMENTS IN 2011 BY DIVISION OF INDUSTRY

| (พันบาท In Thousand Baht)   |   |                    |   |  |  |   |  |                          |                         |  |                                   |   |
|---|---|--------------------|---|--|--|---|--|--------------------------|-------------------------|--|-----------------------------------|---|
| หมวดย่อยอุตสาหกรรม  | จำนวน<br>สถานประกอบการ<br>Number of<br>establishments | รวม<br>Total       | มูลค่าขายผลผลิต<br>Sales of<br>goods produced | รายรับจาก<br>การขายสินค้า<br>ที่ซื้อมาจำหน่าย<br>ในสภาพเดิม<br>Sales of<br>goods purchased<br>for resale | รายรับจากการ<br>รับจ้างמהทำการ<br>ผลิตสินค้า<br>Receipts for<br>contract and<br>commission<br>work | รายรับจากการให้<br>บริการ บำรุงรักษา<br>ซ่อมแซม<br>Receipts for<br>repair and<br>installation work<br>done for others | รายรับจากการให้เช่า<br>อาคาร<br>อาคารพร้อมที่ดิน ฯลฯ<br>Receipts for<br>rent on building,<br>vehicle, machinery<br>and equipment | เงินปันผลรับ<br>Dividend | ดอกเบี้ยรับ<br>Interest | กำไรจากการ<br>เปลี่ยนแปลง<br>อัตราแลกเปลี่ยน<br>Gain form<br>currency exchange | รายรับอื่น ๆ<br>Other<br>receipts | Division of industry  |
| <b>รวม</b>  | <b>820</b>  | <b>8,445,532.7</b> | <b>8,383,576.6</b>                            | <b>5,188.9</b>   | <b>300.0</b>   | <b>102.7</b>  | <b>576.0</b>   | <b>42.0</b>              | <b>487.9</b>            | <b>53,765.0</b>  | <b>1,493.5</b>                    | <b>Tatol</b>  |
| 10 การผลิตผลิตภัณฑ์อาหาร  | 269   | 7,772,278.8        | 7,716,071.8                                   | -  | -  | -   | 576.0  | 42.0                     | 330.4                   | 53,765.0   | 1,493.5                           | Manufacture of food products  |
| 11 การผลิตเครื่องดื่ม   | 15  | 23,143.7           | 23,143.7                                      | -  | -  | -   | -  | -                        | -                       | -  | -                                 | Manufacture of beverages  |
| 12 การผลิตผลิตภัณฑ์ยาสูบ  | 5   | 1,250.0            | 1,250.0                                       | -  | -  | -   | -  | -                        | -                       | -  | -                                 | Manufacture of tobacco products   |
| 13 การผลิตสิ่งทอ  | 10  | 12,679.0           | 12,679.0                                      | -  | -  | -   | -  | -                        | -                       | -  | -                                 | Manufacture of textiles   |
| 14 การผลิตเสื้อผ้าเครื่องแต่งกาย  | 105   | 11,439.5           | 11,439.5                                      | -  | -  | -   | -  | -                        | -                       | -  | -                                 | Manufacture of wearing apparels   |
| 16 การผลิตไม้และผลิตภัณฑ์จากไม้และไม้ก๊อก<br>(ยกเว้นเฟอร์นิเจอร์) การผลิตสิ่งของจากฟาง<br>และวัสดุจากสานอื่นๆ | 125   | 251,708.3          | 248,902.5                                     | 2,805.8  | -  | -   | -  | -                        | -                       | -  | -                                 | Manufacture of wood and products of wood and<br>cork (except furniture); manufacture of articles of<br>straw and plaiting materials |
| 18 การพิมพ์และการผลิตซ้ำสื่อบันทึกข้อมูล  | 12  | 14,939.2           | 14,904.9                                      | -  | -  | -   | -  | -                        | 34.3                    | -  | -                                 | Printing and reproduction of recorded media   |
| 22 การผลิตผลิตภัณฑ์ยางและพลาสติก  | 8   | 19,794.8           | 19,782.3                                      | 12.5   | -  | -   | -  | -                        | -                       | -  | -                                 | Manufacture of rubber and plastic products  |
| 23 การผลิตผลิตภัณฑ์อื่นๆ ที่ทำจากแร่โลหะ  | 10  | 108,746.3          | 108,746.3                                     | -  | -  | -   | -  | -                        | -                       | -  | -                                 | Manufacture of other non-metallic mineral products  |
| 24 การผลิตโลหะขั้นมูลฐาน  | 5   | 16,606.3           | 16,486.3                                      | -  | 120.0  | -   | -  | -                        | -                       | -  | -                                 | Manufacture of basic metals   |
| 25 การผลิตผลิตภัณฑ์โลหะประดิษฐ์<br>(ยกเว้นเครื่องจักรและอุปกรณ์)  | 100   | 56,530.4           | 56,223.7                                      | 24.0   | 180.0  | 102.7   | -  | -                        | -                       | -  | -                                 | Manufacture of fabricated metal products<br>(excepts machinery and equipment)   |
| 27 การผลิตอุปกรณ์ไฟฟ้า  | 4   | 11,531.5           | 11,531.5                                      | -  | -  | -   | -  | -                        | -                       | -  | -                                 | Manufacture of electrical equipment   |
| 29 การผลิตยานยนต์ รถพ่วง และรถกึ่งพ่วง  | 3   | D                  | D   | -  | -  | -   | -  | -                        | -                       | -  | -                                 | Manufacture of motor vehicles, trailers and semi-trailers   |
| 30 การผลิตอุปกรณ์ขนส่งอื่นๆ   | 5   | 1,582.2            | 1,582.2                                       | -  | -  | -   | -  | -                        | -                       | -  | -                                 | Manufacture of other transport equipment  |
| 31 การผลิตเฟอร์นิเจอร์  | 16  | 17,667.3           | 16,988.0                                      | 650.0  | -  | -   | -  | -                        | 29.3                    | -  | -                                 | Manufacture of furniture  |
| 32 การผลิตผลิตภัณฑ์อื่นๆ  | 59  | 20,660.7           | 19,320.1                                      | 1,246.6  | -  | -   | -  | -                        | 93.9                    | -  | -                                 | Other manufacturing   |
| 33 การซ่อมและการติดตั้งเครื่องจักรและอุปกรณ์  | 67  | 103,063.1          | 102,613.1                                     | 450.0  | -  | -   | -  | -                        | -                       | -  | -                                 | Repair and installation of machinery and equipment  |
| 38 การเก็บรวบรวมของเสีย การบำบัด และการกำจัด<br>ของเสีย รวมถึงการนำของเสียกลับมาใช้ใหม่                       | 2   | D                  | D   | -  | -  | -   | -  | -                        | -                       | -  | -                                 | Waste collection, treatment and disposal activities;<br>materials recovery  |

หมายเหตุ : (1) D หมายถึง ตัวเลขที่ไม่เปิดเผย

: (2) - หมายถึง ไม่มีข้อมูลหรือข้อมูลมีค่าเป็น 0 หรือมีข้อมูลจำนวนเล็กน้อย

Note : (1) D means disclosure prohibited.

: (2) - Nil or zero or negligible amount

ที่มา : สำนักธุรกิจและอุตสาหกรรม พ.ศ.2555 : อุตสาหกรรมการผลิต จังหวัดระนอง สำนักงานสถิติแห่งชาติ กระทรวงเทคโนโลยีสารสนเทศและการสื่อสาร

Source : The 2012 Business and Industrial Census : Manufacturing Industry, Ranong Province, National Statistical Office, Ministry of Information and Communication Technology.

ตาราง 12 มูลค่าตามบัญชีของสินทรัพย์ถาวรในปี 2554 จำแนกตามหมวดย่อยอุตสาหกรรม

TABLE 12 BOOK VALUE OF FIXED ASSETS IN 2011 BY DIVISION OF INDUSTRY

| หมวดย่อยอุตสาหกรรม  | จำนวน<br>สถาน-<br>ประกอบการ | มูลค่าสินทรัพย์ต้นงวด Book value of fixed assets 1 Jan. 2011 |                  |                                 |                  |                  |                      |                  |                          |                    | มูลค่าสินทรัพย์ปลายงวด Book value of fixed assets 31 Dec. 2011 |                                 |                  |                  |                      |                 |                          |   | Division of industry |
|---|-----------------------------|--|------------------|---------------------------------|------------------|------------------|----------------------|------------------|--------------------------|--------------------|--|---------------------------------|------------------|------------------|----------------------|-----------------|--------------------------|---|----------------------|
|   |                             | รวม  | ที่ดิน           | อาคารและ<br>สิ่งก่อสร้าง        | เครื่องจักร      | ยานพาหนะ         | เครื่องใช้           | เครื่องมือ       | สินทรัพย์                | รวม                | ที่ดิน   | อาคารและ<br>สิ่งก่อสร้าง        | เครื่องจักร      | ยานพาหนะ         | เครื่องใช้           | เครื่องมือ      | สินทรัพย์                |   |                      |
|   |                             | Total  | Land             | Building<br>and<br>construction | Machinery        | Vehicles         | Office<br>appliances | Other<br>tools   | Other<br>fixed<br>assets | Total              | Land   | Building<br>and<br>construction | Machinery        | Vehicles         | Office<br>appliances | Other<br>tools  | Other<br>fixed<br>assets |   |                      |
| <b>รวม</b>  | <b>820</b>                  | <b>2,667,463.0</b>   | <b>575,511.4</b> | <b>836,060.0</b>                | <b>588,631.4</b> | <b>532,394.0</b> | <b>22,270.5</b>      | <b>104,239.3</b> | <b>8,356.4</b>           | <b>2,493,964.7</b> | <b>582,750.7</b>   | <b>832,486.7</b>                | <b>513,017.6</b> | <b>439,834.9</b> | <b>20,465.7</b>      | <b>98,124.5</b> | <b>7,284.6</b>           | <b>Tatol</b>  |                      |
| 10 การผลิตผลิตภัณฑ์อาหาร  | 269                         | 1,858,763.6  | 291,048.8        | 696,971.5                       | 475,515.2        | 275,262.2        | 18,202.0             | 93,419.5         | 8,344.4                  | 1,767,537.4        | 298,321.4  | 701,897.4                       | 420,522.5        | 232,868.5        | 17,211.9             | 89,443.1        | 7,272.6                  | Manufacture of food products  |                      |
| 11 การผลิตเครื่องดื่ม   | 15                          | 51,794.5   | 14,420.6         | 8,648.3                         | 7,487.8          | 20,916.4         | 115.7                | 205.7            | -                        | 46,556.9           | 14,420.6   | 8,346.9                         | 6,070.3          | 17,450.3         | 104.1                | 164.6           | -                        | Manufacture of beverages  |                      |
| 12 การผลิตผลิตภัณฑ์ยาสูบ  | 5                           | 4,874.4  | 3,125.0          | 812.5                           | 112.5            | 781.3            | 3.1                  | 40.0             | -                        | 4,646.9            | 3,125.0  | 771.9                           | 90.0             | 625.0            | 3.0                  | 32.0            | -                        | Manufacture of tobacco products   |                      |
| 13 การผลิตสิ่งทอ  | 10                          | 11,958.8   | 5,312.5          | 1,037.5                         | 231.3            | 5,053.8          | 52.5                 | 271.3            | -                        | 10,790.4           | 5,312.5  | 985.6                           | 185.0            | 4,043.0          | 47.3                 | 217.0           | -                        | Manufacture of textiles   |                      |
| 14 การผลิตเสื้อผ้าเครื่องแต่งกาย  | 105                         | 48,617.0   | 28,214.1         | 14,555.9                        | 2,051.9          | 2,677.2          | 195.5                | 922.4            | -                        | 47,047.8           | 28,214.1   | 13,828.9                        | 1,948.3          | 2,141.7          | 176.2                | 738.7           | -                        | Manufacture of wearing apparels   |                      |
| 16 การผลิตไม้และผลิตภัณฑ์จากไม้และไม้ก๊อก<br>(ยกเว้นเฟอร์นิเจอร์) การผลิตสิ่งของจากฟาง<br>และวัสดุถักสานอื่นๆ | 125                         | 180,900.1  | 40,246.7         | 38,982.7                        | 17,295.7         | 82,728.1         | 880.0                | 766.9            | -                        | 158,320.8          | 40,313.3   | 36,999.3                        | 13,836.6         | 66,182.5         | 375.0                | 614.1           | -                        | Manufacture of wood and products of wood and cork<br>(except furniture); manufacture of articles of straw and<br>plaiting materials |                      |
| 18 การพิมพ์และการผลิตซีดีเสียงบันทึกข้อมูล  | 12                          | 19,298.9   | 9,411.5          | 805.7                           | 3,312.0          | 3,137.2          | 866.8                | 1,765.7          | -                        | 17,287.3           | 9,411.5  | 774.0                           | 2,399.3          | 2,509.7          | 780.1                | 1,412.6         | -                        | Printing and reproduction of recorded media   |                      |
| 22 การผลิตผลิตภัณฑ์ยางและพลาสติก  | 8                           | 20,021.9   | 3,037.5          | 1,800.0                         | 12,010.0         | 2,685.0          | 60.0                 | 429.4            | -                        | 16,901.9           | 3,037.5  | 1,710.0                         | 9,608.0          | 2,148.0          | 54.0                 | 344.4           | -                        | Manufacture of rubber and plastic products  |                      |
| 23 การผลิตผลิตภัณฑ์อื่นๆ ที่ทำจากแร่โลหะ  | 10                          | 179,303.4  | 57,360.0         | 22,330.0                        | 34,228.4         | 64,780.0         | 555.0                | 50.0             | -                        | 159,230.3          | 57,260.0   | 19,432.5                        | 29,024.8         | 52,979.0         | 494.0                | 40.0            | -                        | Manufacture of other non-metallic mineral products  |                      |
| 24 การผลิตโลหะขั้นมูลฐาน  | 5                           | 10,637.0   | 1,600.0          | 1,900.0                         | 1,000.0          | 5,650.0          | 122.0                | 365.0            | -                        | 9,126.8            | 1,600.0  | 1,805.0                         | 800.0            | 4,520.0          | 109.8                | 292.0           | -                        | Manufacture of basic metals   |                      |
| 25 การผลิตผลิตภัณฑ์โลหะประดิษฐ์<br>(ยกเว้นเครื่องจักรและอุปกรณ์)  | 100                         | 105,909.6  | 35,169.7         | 15,529.8                        | 19,337.7         | 32,346.4         | 326.3                | 3,199.7          | -                        | 93,897.8           | 35,169.7   | 14,820.3                        | 15,550.1         | 25,493.2         | 295.0                | 2,569.4         | -                        | Manufacture of fabricated metal products (excepts machinery<br>and equipment)   |                      |
| 27 การผลิตอุปกรณ์ไฟฟ้า  | 4                           | 8,171.0  | 3,550.0          | 2,830.0                         | 620.0            | 900.0            | 71.0                 | 200.0            | -                        | 7,678.4            | 3,550.0  | 2,688.5                         | 496.0            | 720.0            | 63.9                 | 160.0           | -                        | Manufacture of electrical equipment   |                      |
| 29 การผลิตยานยนต์ รถพ่วง และรถกึ่งพ่วง  | 3                           | D  | -                | -                               | -                | D                | -                    | D                | -                        | D                  | -  | -                               | -                | D                | -                    | D               | -                        | Manufacture of motor vehicles, trailers and semi-trailers   |                      |
| 30 การผลิตอุปกรณ์ขนส่งอื่นๆ   | 5                           | 5,837.0  | 1,300.0          | 400.0                           | 3,000.0          | 980.0            | 5.0                  | 140.0            | 12.0                     | 4,992.5            | 1,300.0  | 380.0                           | 2,400.0          | 784.0            | 4.5                  | 112.0           | 12.0                     | Manufacture of other transport equipment  |                      |
| 31 การผลิตเฟอร์นิเจอร์  | 16                          | 17,454.5   | 5,919.0          | 3,065.5                         | 895.5            | 7,012.5          | 91.0                 | 471.0            | -                        | 15,626.1           | 5,919.0  | 2,912.2                         | 716.4            | 5,610.0          | 81.9                 | 386.6           | -                        | Manufacture of furniture  |                      |
| 32 การผลิตผลิตภัณฑ์อื่นๆ  | 59                          | 24,177.8   | 8,367.5          | 6,884.4                         | 210.7            | 8,121.1          | 167.8                | 426.3            | -                        | 21,979.7           | 8,367.5  | 6,503.2                         | 112.0            | 6,493.6          | 158.4                | 345.0           | -                        | Other manufacturing   |                      |
| 33 การซ่อมและการติดตั้งเครื่องจักรและอุปกรณ์  | 67                          | 117,466.8  | 67,428.6         | 19,506.3                        | 11,122.7         | 17,462.9         | 456.8                | 1,489.6          | -                        | 110,512.4          | 67,428.6   | 18,630.9                        | 9,098.2          | 13,746.3         | 416.7                | 1,191.6         | -                        | Repair and installation of machinery and equipment  |                      |
| 38 การเก็บรวบรวมของเสีย การบำบัด และการกำจัด<br>ของเสีย รวมถึงการนำของเสียกลับมาใช้ใหม่                       | 2                           | D  | -                | -                               | D                | D                | D                    | D                | -                        | D                  | -  | -                               | D                | D                | D                    | D               | -                        | Waste collection, treatment and disposal activities;<br>materials recovery  |                      |

หมายเหตุ : (1) D หมายถึง ตัวเลขที่ไม่เปิดเผย

: (2) - หมายถึง ไม่มีข้อมูลหรือข้อมูลมีค่าเป็น 0 หรือมีข้อมูลจำนวนเล็กน้อย

Note : (1) D means disclosure prohibited.

: (2) - Nil or zero or negligible amount

ที่มา : สำมะโนธุรกิจและอุตสาหกรรม พ.ศ.2555 : อุตสาหกรรมการผลิต จังหวัดระนอง สำนักงานสถิติแห่งชาติ กระทรวงเทคโนโลยีสารสนเทศและการสื่อสาร

Source : The 2012 Business and Industrial Census : Manufacturing Industry, Ranong Province, National Statistical Office, Ministry of Information and Communication Technology.

ตาราง 13 มูลค่าสินทรัพย์ถาวรที่เปลี่ยนแปลงระหว่าง มกราคม - ธันวาคม 2554 จำแนกตามหมวดย่อยอุตสาหกรรม

TABLE 13 VALUE OF FIXED ASSETS CHANGED IN JANUARY - DECEMBER 2011 BY DIVISION OF INDUSTRY

(พันบาท In Thousand Baht)

| หมวดย่อยอุตสาหกรรม  | จำนวน<br>สถาน-<br>ประกอบการ<br>Number of<br>establishments | รวม<br>Total     | มูลค่าสินทรัพย์ถาวรที่เปลี่ยนแปลง<br>Change in value of fixed assets                                      |   |   | Division of industry   |
|---|--|------------------|---|---|---|--|
|   |  |                  | มูลค่าสินทรัพย์<br>ถาวรที่ซื้อหรือ<br>ผลิตขึ้นเอง<br>Value of new<br>or cost producing<br>of fixed assets | มูลค่าสินทรัพย์<br>ถาวรที่ขาย<br>Value of disposal<br>of fixed assets | ค่าโอน<br>กรรมสิทธิ์<br>Ownership<br>transfer fee |  |
| <b>รวม</b>  | <b>820</b>   | <b>78,771.01</b> | <b>75,121.65</b>  | <b>3,639.36</b>   | <b>10.00</b>                                      | <b>Tatol</b>   |
| 10 การผลิตผลิตภัณฑ์อาหาร  | 269  | 70,259.53        | 69,710.17   | 539.36  | 10.00   | Manufacture of food products   |
| 11 การผลิตเครื่องดื่ม   | 15   | 2,200.00         | 2,200.00  | -   | -   | Manufacture of beverages   |
| 12 การผลิตผลิตภัณฑ์ยาสูบ  | 5  | -                | -   | -   | -   | Manufacture of tobacco products  |
| 13 การผลิตสิ่งทอ  | 10   | 15.00            | 15.00   | -   | -   | Manufacture of textiles  |
| 14 การผลิตเสื้อผ้าเครื่องแต่งกาย  | 105  | -                | -   | -   | -   | Manufacture of wearing apparels  |
| 16 การผลิตไม้และผลิตภัณฑ์จากไม้และไม้ก๊อก (ยกเว้นเฟอร์นิเจอร์)<br>การผลิตสิ่งของจากฟางและวัสดุอีกสานอื่นๆ | 125  | -                | -   | -   | -   | Manufacture of wood and products of wood and cork<br>(except furniture); manufacture of articles of straw and plaiting materials |
| 18 การพิมพ์และการผลิตซ้ำสื่อบันทึกข้อมูล  | 12   | 85.72            | 85.72   | -   | -   | Printing and reproduction of recorded media  |
| 22 การผลิตผลิตภัณฑ์ยางและพลาสติก  | 8  | -                | -   | -   | -   | Manufacture of rubber and plastic products   |
| 23 การผลิตผลิตภัณฑ์อื่นๆ ที่ทำจากแร่โลหะ  | 10   | -                | -   | -   | -   | Manufacture of other non-metallic mineral products   |
| 24 การผลิตโลหะขั้นมูลฐาน  | 5  | -                | -   | -   | -   | Manufacture of basic metals  |
| 25 การผลิตผลิตภัณฑ์โลหะประดิษฐ์ (ยกเว้นเครื่องจักรและอุปกรณ์)   | 100  | 398.99           | 238.99  | 160.00  | -   | Manufacture of fabricated metal products (excepts machinery and equipment)   |
| 27 การผลิตอุปกรณ์ไฟฟ้า  | 4  | 2.00             | 2.00  | -   | -   | Manufacture of electrical equipment  |
| 29 การผลิตยานยนต์ รถพ่วง และรถกึ่งพ่วง  | 3  | -                | -   | -   | -   | Manufacture of motor vehicles, trailers and semi-trailers  |
| 30 การผลิตอุปกรณ์ขนส่งอื่นๆ   | 5  | 2,010.00         | 2,010.00  | -   | -   | Manufacture of other transport equipment   |
| 31 การผลิตเฟอร์นิเจอร์  | 16   | 65.00            | 65.00   | -   | -   | Manufacture of furniture   |
| 32 การผลิตผลิตภัณฑ์อื่นๆ  | 59   | 94.76            | 94.76   | -   | -   | Other manufacturing  |
| 33 การซ่อมและการติดตั้งเครื่องจักรและอุปกรณ์  | 67   | 3,640.00         | 700.00  | 2,940.00  | -   | Repair and installation of machinery and equipment   |
| 38 การเก็บรวบรวมของเสีย การบำบัด และการกำจัดของเสีย<br>รวมถึงการนำของเสียกลับมาใช้ใหม่                    | 2  | -                | -   | -   | -   | Waste collection, treatment and disposal activities;<br>materials recovery   |

ที่มา : สำมะโนธุรกิจและอุตสาหกรรม พ.ศ.2555 : อุตสาหกรรมการผลิต จังหวัดระนอง สำนักงานสถิติแห่งชาติ กระทรวงเทคโนโลยีสารสนเทศและการสื่อสาร

Source : The 2012 Business and Industrial Census : Manufacturing Industry, Ranong Province, National Statistical Office, Ministry of Information and Communication Technology.

ภาคผนวก



## ภาคผนวก ก

### ระเบียบวิธี

#### จังหวัดระนอง

## 1. แผนการสุ่มตัวอย่าง

### 1.1 สถานประกอบการที่มีจำนวนคนทำงาน 1 – 10 คน

แผนการสุ่มตัวอย่างที่ใช้เป็นแบบ Stratified Systematic Sampling โดยมีประเภมาตรฐานอุตสาหกรรม (ประเทศไทย) ปี 2552 (Thailand Standard Industrial Classification: TSIC 2009) ในระดับกิจกรรมเป็นสตราตัม และสถานประกอบการเป็นหน่วยตัวอย่าง

#### 1) การจัดสตราตัม

ประเภมาตรฐานอุตสาหกรรม (ประเทศไทย) ปี 2552 (Thailand Standard Industrial Classification: TSIC 2009) ในระดับกิจกรรมเป็นสตราตัม ซึ่งมีทั้งสิ้น 409 สตราตัม

#### 2) การเลือกตัวอย่าง

ได้ทำการเลือกสถานประกอบการตัวอย่างในแต่ละสตราตัม ด้วยวิธีการสุ่มแบบมีระบบ อย่างอิสระต่อกัน ได้จำนวนสถานประกอบการตัวอย่างทั้งสิ้น 372 แห่ง จากทั้งสิ้น 723 แห่ง

### 1.2 สถานประกอบการที่มีจำนวนคนทำงานตั้งแต่ 11 คนขึ้นไป

กำหนดให้ทุกสถานประกอบการเป็นหน่วยตัวอย่าง โดยให้ทำการเจนนับสถานประกอบการทุกแห่งจำนวนทั้งสิ้น 94 แห่ง

สรุป จำนวนสถานประกอบการที่ต้องเจนนับมีทั้งสิ้น 466 แห่ง

## 2. วิธีการประมาณผล

การเสนอผลการสำรวจ ได้เสนอผลในระดับจังหวัด โดยจำแนกตามการประกอบกิจกรรมทางเศรษฐกิจ ตามการจัดประเภมาตรฐานอุตสาหกรรมประเทศไทย ปี 2552 (Thailand Standard Industrial Classification: TSIC-2009) ในระดับหมวดย่อย และขนาดของสถานประกอบการ (วัดด้วยจำนวนคนทำงาน) ออกเป็น 6 ขนาด ดังนี้

| ขนาดของสถานประกอบการ | 1      | 2       | 3       | 4       | 5        | 6     |
|----------------------|--------|---------|---------|---------|----------|-------|
| จำนวนคนทำงาน         | 1 – 15 | 16 – 25 | 26 – 30 | 31 – 50 | 51 – 200 | > 200 |

ในการประมาณค่า กำหนดให้

$q = 1, 2, 3, \dots, n_{jklmp}$  (สถานประกอบการตัวอย่าง)

$p = 1, 2, 3, \dots, 12$  (ขนาดของสถานประกอบการ)

$m = 1, 2, 3, \dots, 409$  (กิจกรรม)

$l = 1, 2, 3, \dots, 164$  (หมู่ย่อย)

$k = 1, 2, 3, \dots, 78$  (หมู่ใหญ่)

$j = 1, 2, 3, \dots, 28$  (หมวดย่อย)

## 2.1 การประมาณผลสำหรับสถานประกอบการที่มีจำนวนคนทำงาน 1 – 10 คน

สูตรการประมาณค่ายอดรวมของลักษณะที่ต้องการศึกษา  $X$  สำหรับสถานประกอบการที่มีจำนวนคนทำงาน 1 – 10 คน หมวดย่อย  $j$  คือ

$$\hat{X}'_j = \sum_{k=1}^{78} \sum_{l=1}^{164} \sum_{m=1}^{409} \hat{X}'_{jklm}$$

โดยที่

$\hat{X}'_{jklm}$  คือ ค่าประมาณยอดรวมของลักษณะที่ต้องการศึกษา  $X$  สำหรับสถานประกอบการที่มีคนทำงาน 1 – 10 คน กิจกรรม  $m$  หมู่ย่อย  $l$  หมู่ใหญ่  $k$  หมวดย่อย  $j$  ซึ่ง

$$\hat{X}'_{jklm} = w'_{jklm} \sum_{p=1}^2 \sum_{q=1}^{n_{jklmp}} x_{jklmpq}$$

$x_{jklmpq}$  คือ ค่าของลักษณะที่ต้องการศึกษา  $X$  ของสถานประกอบการตัวอย่าง  $q$  ขนาดของสถานประกอบการ  $p$  กิจกรรม  $m$  หมู่ย่อย  $l$  หมู่ใหญ่  $k$  หมวดย่อย  $j$

$w'_{jklm}$  คือ ค่าถ่วงน้ำหนักสำหรับสถานประกอบการที่มีคนทำงาน 1 – 10 คน กิจกรรม  $m$  หมู่ย่อย  $l$  หมู่ใหญ่  $k$  หมวดย่อย  $j$  ซึ่ง

$$w'_{jklm} = \frac{N'_{jklm}}{n'_{jklm}}$$

$N'_{jklm}$  คือ จำนวนสถานประกอบการทั้งสิ้น สำหรับสถานประกอบการที่มีคนทำงาน 1 – 10 คน กิจกรรม  $m$  หมู่ย่อย  $l$  หมู่ใหญ่  $k$  หมวดย่อย  $j$

$n'_{jklm}$  คือ จำนวนสถานประกอบการตัวอย่างที่เจงนับได้ทั้งสิ้น สำหรับสถานประกอบการที่มีคนทำงาน 1 – 10 คน กิจกรรม  $m$  หมู่ย่อย  $l$  หมู่ใหญ่  $k$  หมวดย่อย  $j$

## 2.2 การประมาณผลสำหรับสถานประกอบการที่มีจำนวนคนทำงาน 11 คนขึ้นไป

สูตรการประมาณค่ายอดรวมของลักษณะที่ต้องการศึกษา  $X$  สำหรับสถานประกอบการที่มีจำนวนคนทำงานตั้งแต่ 11 คนขึ้นไป ( $p = 3, 4, 5, \dots, 12$ ) หมวดย่อย  $j$  คือ

$$\hat{X}_{jp} = \sum_{k=1}^{78} \sum_{l=1}^{164} \sum_{m=1}^{409} \hat{X}_{jklmp}$$

โดยที่

$\hat{X}_{jklmp}$  คือ ค่าประมาณยอดรวมของลักษณะที่ต้องการศึกษา  $X$  สำหรับสถานประกอบการที่มีขนาดของสถานประกอบการ  $p$  กิจกรรม  $m$  หมู่ย่อย  $l$  หมู่ใหญ่  $k$  หมวดย่อย  $j$  ซึ่ง

$$\hat{X}_{jklmp} = \frac{N_{jklmp}}{N'_{jklmp}} \sum_{q=1}^{n_{jklmp}} x_{jklmpq}$$

$x_{jklmpq}$  คือ ค่าของลักษณะที่ต้องการศึกษา  $X$  ของสถานประกอบการตัวอย่าง  $q$  ขนาดของสถานประกอบการ  $p$  กิจกรรม  $m$  หมู่ย่อย  $l$  หมู่ใหญ่  $k$  หมวดย่อย  $j$

$N_{jklmp}$  คือ จำนวนสถานประกอบการทั้งสิ้น สำหรับสถานประกอบการที่มีขนาดของสถานประกอบการ  $p$  กิจกรรม  $m$  หมู่ย่อย  $l$  หมู่ใหญ่  $k$  หมวดย่อย  $j$

$N'_{jklmp}$  คือ จำนวนสถานประกอบการที่แจกแจงได้ทั้งสิ้น สำหรับสถานประกอบการที่มีขนาดของสถานประกอบการ  $p$  กิจกรรม  $m$  หมู่ย่อย  $l$  หมู่ใหญ่  $k$  หมวดย่อย  $j$

### 2.3 การประมาณค่าสัมประสิทธิ์ความแปรผันของค่าประมาณยอดรวม

1) สูตรการประมาณค่าความแปรปรวนของค่าประมาณยอดรวมของลักษณะที่ต้องการศึกษา  $X$  สำหรับสถานประกอบการที่มีจำนวนคนทำงาน 1 – 10 คนขึ้นไป หมวดย่อย  $j$  คือ

$$\hat{V}(\hat{X}'_{jklm}) = N_{jklm} (N_{jklm} - n_{jklm}) \frac{s_{jklm}^2}{n_{jklm}}$$

โดยที่

$$s_{jklm}^2 = \frac{1}{n_{jklm} - 1} \left[ \sum_{q=1}^{n_{jklm}} x_{jklmq}^2 - \frac{\left( \sum_{q=1}^{n_{jklm}} x_{jklmq} \right)^2}{n_{jklm}} \right]$$

2) สูตรการประมาณค่าสัมประสิทธิ์ความแปรผันของค่าประมาณยอดรวมของลักษณะที่ต้องการศึกษา  $X$  สำหรับสถานประกอบการที่มีจำนวนคนทำงาน 1 – 10 คน หมวดย่อย  $j$  คือ

$$C.V.j = \frac{\sqrt{\sum_{k=1}^{78} \sum_{l=1}^{164} \sum_{m=1}^{409} \hat{V}(\hat{X}'_{jklm})}}{\sum_{k=1}^{78} \sum_{l=1}^{164} \sum_{m=1}^{409} \hat{X}'_{jklm}}$$

### 3. วิธีการเก็บรวบรวมข้อมูล

การเก็บรวบรวมข้อมูลใช้วิธีส่งเจ้าหน้าที่ ซึ่งเป็นข้าราชการและลูกจ้างของสำนักงานสถิติแห่งชาติออกไปทำการสัมภาษณ์เจ้าของผู้ประกอบการ หรือผู้ที่ได้รับมอบหมายให้ตอบข้อมูลของสถานประกอบการอุตสาหกรรม การผลิต ในระหว่างเดือนพฤษภาคม – สิงหาคม พ.ศ. 2555

### 4. การประมวลผลข้อมูล

การประมวลผลข้อมูลทุกขั้นตอน และการจัดทำรายงานผลระดับจังหวัด ดำเนินการที่สำนักงานสถิติจังหวัด โดยสำนักงานสถิติแห่งชาติในส่วนกลางให้การสนับสนุนทางด้านวิชาการ เช่น การจัดทำโปรแกรมสำหรับการบันทึกข้อมูลและการประมวลผลข้อมูล และการจัดทำต้นฉบับตารางเสนอผล และรายงานผล เป็นต้น สำหรับการประมวลผลระดับภาคและทั่วประเทศ ดำเนินการที่สำนักงานสถิติแห่งชาติในส่วนกลาง

### 5. การปิดตัวเลข

ผลรวมของแต่ละจำนวนอาจไม่เท่ากับยอดรวม ทั้งนี้เนื่องจากการปัดเศษ

### 6. ความคลาดเคลื่อนของข้อมูล

ข้อมูลที่น่าเสนอไว้ในรายงานฉบับนี้อาจจะมีความคลาดเคลื่อนอยู่บ้าง ความคลาดเคลื่อนดังกล่าวเป็นความคลาดเคลื่อนจากการสุ่มตัวอย่าง (Sampling error) และความคลาดเคลื่อนที่ไม่ได้เกิดจากการสุ่มตัวอย่าง (Non-Sampling error) เช่น ผู้ตอบไม่ให้ข้อมูลตามความเป็นจริง ข้อมูลในแบบสอบถามไม่ครบถ้วน การลงรหัสผิดพลาดหรือการบันทึกข้อมูลผิดพลาด เป็นต้น อย่างไรก็ตามสำนักงานสถิติแห่งชาติได้พยายามควบคุมให้ข้อมูลมีความคลาดเคลื่อนน้อยที่สุด จึงขอให้ผู้ใช้อ้างอิงข้อมูลด้วยความระมัดระวังตามสมควร

ตาราง 1 ค่า c.v. ของจำนวนคนทำงาน ลูกจ้าง ค่าตอบแทนแรงงาน มูลค่าผลผลิต และค่าใช้จ่ายขั้นกลาง จำแนกตามประเภทอุตสาหกรรม สำหรับขนาดของสถานประกอบการ 1 - 10 คน

TABLE 1 c.v. OF NUMBER OF PERSONS ENGAGED, EMPLOYEES, REMUNERATION, VALUE OF GROSS OUTPUT AND INTERMEDIATE CONSUMPTION BY CATEGORY OF INDUSTRY FOR ESTABLISHMENTS WITH 1 - 10 PERSONS ENGAGED

| รหัส<br>Code | ประเภทอุตสาหกรรม   | จำนวน<br>คนทำงาน<br>Number of<br>persons engaged | ลูกจ้าง Employees |                                     | มูลค่าผลผลิต<br>Value of<br>gross output | ค่าใช้จ่าย<br>ขั้นกลาง<br>Intermediate<br>consumption | Category of industry   |
|--------------|--|--|-------------------|-------------------------------------|--|---|--|
|              |  |  | จำนวน<br>Number   | ค่าตอบแทน<br>แรงงาน<br>Remuneration |  |   |  |
|              | <b>รวม</b>   | <b>0.0283</b>                                    | <b>0.0635</b>     | <b>0.0745</b>                       | <b>0.0429</b>                            | <b>0.0445</b>   | <b>Total</b>   |
| 10           | การผลิตผลิตภัณฑ์อาหาร  | 0.0542   | 0.1095            | 0.121                               | 0.0889                                   | 0.1034  | Manufacture of food products   |
| 11           | การผลิตเครื่องดื่ม   | 0.1359   | 0.2417            | 0.2274                              | 0.0853                                   | 0.1328  | Manufacture of beverages   |
| 12           | การผลิตผลิตภัณฑ์ยาสูบ  | 0.1229   | 0.2739            | 0.2811                              | 0.2722                                   | 0.2461  | Manufacture of tobacco products  |
| 13           | การผลิตสิ่งทอ  | 0.1484   | 0.2282            | 0.2476                              | 0.141                                    | 0.1746  | Manufacture of textiles  |
| 14           | การผลิตเสื้อผ้าเครื่องแต่งกาย  | 0.1375   | **                | **                                  | 0.1542                                   | 0.1571  | Manufacture of wearing apparels  |
| 16           | การผลิตไม้และผลิตภัณฑ์จากไม้และไม้ก๊อก<br>(ยกเว้นเฟอร์นิเจอร์) การผลิตสิ่งของ<br>จากฟางและวัสดุถักสานอื่นๆ | 0.0572   | 0.268             | 0.286                               | 0.1145                                   | 0.1237  | Manufacture of wood and products<br>of wood and cork (except furniture);<br>manufacture of articles of straw and<br>plaiting materials |
| 18           | การพิมพ์และการผลิตซ้ำสื่อบันทึกข้อมูล  | 0.1191   | 0.2067            | 0.1968                              | 0.1395                                   | 0.1678  | Printing and reproduction of recorded<br>media   |
| 22           | การผลิตผลิตภัณฑ์ยางและพลาสติก  | 0.0334   | *                 | *                                   | 0.1455                                   | 0.1646  | Manufacture of rubber and plastic<br>products  |
| 23           | การผลิตผลิตภัณฑ์อื่นๆ ที่ทำจากแร่โลหะ  | *  | *                 | *                                   | *  | *   | Manufacture of other non-metallic<br>mineral products  |
| 24           | การผลิตโลหะขั้นมูลฐาน  | **   | **                | **                                  | 0.1792                                   | 0.1255  | Manufacture of basic metals  |
| 25           | การผลิตผลิตภัณฑ์โลหะประดิษฐ์<br>(ยกเว้นเครื่องจักรและอุปกรณ์)  | 0.0583   | 0.1066            | 0.1256                              | 0.1544                                   | 0.1522  | Manufacture of fabricated metal products<br>(excepts machinery and equipment)  |
| 27           | การผลิตอุปกรณ์ไฟฟ้า  | *  | *                 | *                                   | *  | *   | Manufacture of electrical equipment  |
| 29           | การผลิตยานยนต์ รถพ่วง และรถกึ่งพ่วง  | *  | -                 | -                                   | *  | *   | Manufacture of motor vehicles, trailers<br>and semi-trailers   |

ตาราง 1 ค่า c.v. ของจำนวนคนทำงาน ลูกจ้าง ค่าตอบแทนแรงงาน มูลค่าผลผลิต และค่าใช้จ่ายชั้นกลาง จำแนกตามประเภทอุตสาหกรรม สำหรับขนาดของสถานประกอบการ 1 - 10 คน (ต่อ)

TABLE 1 c.v. OF NUMBER OF PERSONS ENGAGED, EMPLOYEES, REMUNERATION, VALUE OF GROSS OUTPUT AND INTERMEDIATE CONSUMPTION BY CATEGORY OF INDUSTRY FOR ESTABLISHMENTS WITH 1 - 10 PERSONS ENGAGED (cont'd)

| รหัส<br>Code | ประเภทอุตสาหกรรม   | จำนวน<br>คนทำงาน<br>Number of<br>persons engaged | ลูกจ้าง Employees |                                     | มูลค่าผลผลิต<br>Value of<br>gross output | ค่าใช้จ่าย<br>ชั้นกลาง<br>Intermediate<br>consumption | Category of industry  |
|--------------|--|--|-------------------|-------------------------------------|--|---|---|
|              |  |  | จำนวน<br>Number   | ค่าตอบแทน<br>แรงงาน<br>Remuneration |  |   |   |
| 30           | การผลิตอุปกรณ์ขนส่งอื่นๆ   | *  | *                 | *                                   | *  | *   | Manufacture of other transport equipment                                |
| 31           | การผลิตเฟอร์นิเจอร์  | 0.082  | 0.1301            | 0.1209                              | 0.1553                                   | 0.1493  | Manufacture of furniture  |
| 32           | การผลิตผลิตภัณฑ์อื่นๆ  | 0.0547   | 0.1807            | 0.217                               | 0.0569                                   | 0.0566  | Other manufacturing   |
| 33           | การซ่อมและการติดตั้งเครื่องจักรและอุปกรณ์  | 0.1084   | 0.1996            | 0.2161                              | 0.2128                                   | 0.209   | Repair and installation of machinery and equipment                      |
| 38           | การเก็บรวบรวมของเสีย การบำบัด และการกำจัดของเสีย รวมถึงการนำของเสียกลับมาใช้ใหม่ | *  | -                 | -                                   | *  | *   | Waste collection, treatment and disposal activities; materials recovery |

หมายเหตุ : (1) \* หมายถึง ไม่สามารถประมาณค่าได้

(2) \*\* หมายถึง ค่า c.v. มีค่าสูง

ที่มา : สำนักธุรกิจและอุตสาหกรรม พ.ศ. 2555 : อุตสาหกรรมการผลิต จังหวัด ระนอง สำนักงานสถิติแห่งชาติ กระทรวงเทคโนโลยีสารสนเทศและการสื่อสาร

Note : (1) \* means this value cannot be estimated.

(2) \*\* means this value is not acceptable

Source : The 2012 Business and Industrial Census : Manufacturing Industry, Ranong Province, National Statistical Office, Ministry of Information and Communication Technology.

## ภาคผนวก ข

### คำนิยาม

#### แนวคิดและคำนิยาม

##### 1. สถานประกอบการอุตสาหกรรมการผลิต

หมายถึง สถานประกอบการที่ดำเนินกิจการเกี่ยวกับการผลิต ซึ่งหมายถึงการเปลี่ยนรูปวัตถุดิบให้เป็นผลิตภัณฑ์ชนิดใหม่ด้วยเครื่องจักรหรือเคมีภัณฑ์ โดยไม่คำนึงถึงว่างานนั้นทำด้วยเครื่องจักรหรือด้วยมือหรือทำในโรงงาน โรงซ่อม หรือเคหะสถาน หรือผลิตภัณฑ์นั้นขายส่งหรือขายปลีกก็ตาม การประกอบชิ้นส่วนของผลิตภัณฑ์นั้นว่าเป็นการผลิตด้วย

##### 2. การจำแนกประเภทอุตสาหกรรมการผลิต

ในการจัดทำสำมะโนธุรกิจและอุตสาหกรรม พ.ศ. 2555 ได้จำแนกประเภทอุตสาหกรรมการผลิตตามกิจกรรมทางเศรษฐกิจทุกประเภท ตามการจัดประเภทมาตรฐานอุตสาหกรรมประเทศไทย ปี 2552 (Thailand Standard Industrial Classification : TSIC-2009) ซึ่งอุตสาหกรรมผลิตจัดอยู่ในประเภท D E และ J เฉพาะหมวดย่อย 58

การจัดจำแนกโครงสร้างประเภทอุตสาหกรรมการผลิต เป็นดังนี้

**หมวดย่อยอุตสาหกรรม** ได้แก่ กลุ่มอุตสาหกรรม ซึ่งแบ่งเป็นกลุ่มย่อยจากหมวดใหญ่ และใช้แทนด้วยเลขรหัส 2 ตัวแรก ตั้งแต่รหัส 10 – 33 37 – 39 และ 58 รวม 28 หมวดย่อย

**หมู่ใหญ่อุตสาหกรรม** ได้แก่ กลุ่มอุตสาหกรรม ซึ่งแบ่งเป็นกลุ่มย่อยจากหมวดย่อยอุตสาหกรรม และใช้แทนด้วยเลขรหัส 3 ตัวแรก ตั้งแต่รหัส 101 – 332 370 - 390 และ 581 - 582 รวม 78 หมู่ใหญ่

**หมู่ย่อยอุตสาหกรรม** ได้แก่ กลุ่มอุตสาหกรรม ซึ่งแบ่งเป็นกลุ่มย่อยจากหมู่ใหญ่อุตสาหกรรม และใช้แทนด้วยเลขรหัส 4 ตัวแรก ตั้งแต่รหัส 1011 – 3320 3700 - 3900 และ 5811 - 5820 รวม 164 หมู่ย่อย

**กิจกรรมอุตสาหกรรม** ได้แก่ กลุ่มอุตสาหกรรมที่ย่อยที่สุด และใช้แทนด้วยเลขรหัส 5 ตัวแรก ตั้งแต่รหัส 10111 – 33200 37000 - 39000 และ 58111 – 58203 รวม 409 กิจกรรม

##### 3. รูปแบบการจัดตั้งตามกฎหมาย

###### 3.1 ส่วนบุคคล ห้างหุ้นส่วนสามัญที่ไม่เป็นนิติบุคคล

หมายถึง สถานประกอบการที่มีเจ้าของเป็นบุคคลธรรมดา คนเดียวหรือหลายคนรวมกัน และให้หมายรวมถึงห้างหุ้นส่วนสามัญที่ไม่จดทะเบียนเป็นนิติบุคคลด้วย

###### 3.2 ห้างหุ้นส่วนสามัญนิติบุคคล ห้างหุ้นส่วนจำกัด

หมายถึง สถานประกอบการที่จัดตั้งขึ้น โดยมีบุคคลตั้งแต่ 2 คนขึ้นไปรวมทุนกันเพื่อประกอบการผลิตและมีความรับผิดชอบร่วมกัน โดยการจดทะเบียนตามกฎหมาย

###### 3.3 บริษัทจำกัด บริษัทจำกัด (มหาชน)

บริษัทจำกัด หมายถึง สถานประกอบการที่จัดตั้งขึ้นโดยผู้ริเริ่มคนหนึ่ง และได้จดทะเบียนถูกต้องตามกฎหมาย โดยมีผู้ริเริ่มดำเนินการอย่างน้อย 7 คนขึ้นไป

บริษัทจำกัด (มหาชน) หมายถึง สถานประกอบการที่จัดตั้งขึ้นโดยการจดทะเบียนจัดตั้งบริษัท การควบบริษัท หรือการแปรสภาพบริษัท และวัตถุประสงค์ที่จะขายหุ้นต่อประชาชน โดยมีผู้ริเริ่มดำเนินการตั้งแต่ 15 คนขึ้นไป

### 3.4 ส่วนราชการ รัฐวิสาหกิจ

หมายถึง สถานประกอบการที่รัฐบาลเป็นเจ้าของหรือมีทุนอยู่ด้วยไม่น้อยกว่าร้อยละ 50 ของทุนทั้งหมด ในที่นี้หมายรวมถึงสถานประกอบการที่ดำเนินการโดยรัฐบาลด้วย ได้แก่ เรือรบ โรงฆ่าสัตว์ เป็นต้น

### 3.5 สหกรณ์

หมายถึง สถานประกอบการที่จัดตั้งขึ้นในรูปของสหกรณ์ โดยจดทะเบียนถูกต้องตามกฎหมายว่าด้วยสหกรณ์ โดยมีผู้ก่อตั้งไม่น้อยกว่า 10 คน

### 3.6 รูปแบบอื่น ๆ

หมายถึง สถานประกอบการที่จัดตั้งในรูปแบบอื่น ๆ นอกเหนือจากที่กล่าวแล้วข้างต้น เช่น สมาคม สโมสร กลุ่มแม่บ้าน เป็นต้น

## 4. รูปแบบการจัดตั้งทางเศรษฐกิจ

### 4.1 สำนักงานแห่งเดียว

หมายถึง สถานประกอบการที่ไม่เป็นสาขาหรือหน่วยย่อยของสถานประกอบการอื่น และไม่มีสาขาหรือหน่วยงานย่อยอื่น

### 4.2 สำนักงานใหญ่

หมายถึง สถานประกอบการที่เป็นเจ้าของและควบคุมกิจการของสถานประกอบการอื่นที่เป็นสำนักงานสาขาหรือหน่วยงานย่อย

### 4.3 สำนักงานสาขา

หมายถึง สถานประกอบการที่เป็นสาขาหรือหน่วยงานย่อยของสถานประกอบการอื่นที่เป็นสำนักงานใหญ่

## 5. ทุนจดทะเบียน

ทุนจดทะเบียนหรือทุนรับอนุญาต หมายถึง ทุนดำเนินการซึ่งผู้ริเริ่มก่อการได้ระบุไว้เมื่อจดทะเบียนจัดตั้งเป็นนิติบุคคล หรือทุนที่ได้รับอนุญาตเมื่อขอจัดตั้งเป็นนิติบุคคล ทุนนี้ไม่ได้แสดงถึงเงินที่ได้รับจากผู้ถือหุ้น แต่เป็นการแสดงถึงความประสงค์ของผู้ริเริ่มก่อการว่าจะมีทุนดำเนินการเป็นจำนวนเงินเท่าใด

## 6. อัตราการใช้กำลังการผลิต

หมายถึง สัดส่วนระหว่างปริมาณผลผลิตจริงกับกำลังการผลิตสูงสุด ที่สามารถผลิตได้ในช่วงเวลาหนึ่ง คำนวณโดยปริมาณการผลิตจริงหารด้วยกำลังการผลิต

## 7. คนทำงาน

หมายถึง คนที่ทำงานในสถานประกอบการทั้งที่ได้รับเงินเดือนและไม่ได้รับเงินเดือน ที่สถานประกอบการมีอยู่ตามปกติ รวมทั้งผู้ที่ปกติทำงานอยู่ในสถานประกอบการแห่งนี้ แต่ในวันดังกล่าวไม่ได้มาทำงาน เนื่องจากเจ็บป่วย ลาหยุดพักผ่อน โดยได้รับค่าจ้าง/เงินเดือน

คนทำงาน ประกอบด้วย



### 7.1 คนทำงานโดยไม่ได้รับค่าจ้าง เงินเดือน

หมายถึง เจ้าของกิจการหรือหุ้นส่วนที่ทำงานให้สถานประกอบการ โดยไม่ได้รับค่าจ้าง เงินเดือน และผู้ที่อาศัยอยู่ในครัวเรือนของเจ้าของกิจการ หรือหุ้นส่วน หรือบุคคลอื่น ที่ทำงานให้กับสถานประกอบการอย่างน้อยสัปดาห์ละ 20 ชั่วโมง โดยไม่ได้รับค่าจ้าง เงินเดือน เป็นประจำ

### 7.2 ลูกจ้างในกรรมวิธีการผลิต

หมายถึง ลูกจ้างทั้งหมดที่ทำงานเกี่ยวข้องโดยตรงกับการผลิตในขั้นตอนต่างๆ หรือกิจกรรมที่เกี่ยวข้องกับการผลิต โดยได้รับค่าจ้างเงินเดือน

**ผู้ปฏิบัติงานที่มีฝีมือ** หมายถึง ผู้ที่ทำงานด้านการผลิตซึ่งเคยได้รับการฝึกฝนอบรมมาก่อนอย่างน้อย 3 เดือน หรือผู้มีประสบการณ์ในการทำงาน 5 ปีขึ้นไปในงานเฉพาะที่ทำอยู่ เช่น ช่างนาถยนต์ดูแลเครื่องจักร ผู้ผลิต หรือติดตั้งอุปกรณ์ ผู้เดินเครื่องจักร ผู้ประกอบชิ้นส่วนต่างๆ เป็นต้น

**ผู้ปฏิบัติงานไม่มีฝีมือ** หมายถึง ผู้ที่ทำงานด้านการผลิตที่ได้รับการฝึกงานก่อนปฏิบัติงานน้อยกว่า 2 สัปดาห์ เช่น พนักงานทำความสะอาดเครื่องจักร

### 7.3 ลูกจ้างอื่น ๆ

หมายถึง ลูกจ้างทั้งหมดนอกเหนือจากลูกจ้างในกรรมวิธีการผลิตรวมถึงผู้ปฏิบัติงาน นักบริหาร นักวิชาการ เสมียนพนักงาน เช่น ผู้จัดการ ผู้อำนวยการ และกรรมการบริหารที่ได้รับค่าจ้าง เงินเดือน ผู้ปฏิบัติงานในห้องทดลองและนักวิจัย พนักงานพิมพ์ดีด พนักงานบัญชี และพนักงานขาย เป็นต้น

**ไม่รวมคนทำงาน ดังต่อไปนี้**

- (1) ผู้บริหารหรือผู้ถือหุ้นที่ได้รับเบี้ยประชุมเป็นครั้งคราว
- (2) คนทำงานของสถานประกอบการอื่นที่มาปฏิบัติงานประจำที่สถานประกอบการแห่งนี้
- (3) คนทำงานที่รับงานไปทำที่บ้านแล้วนำมาส่งโดยไม่ได้ลงทุนซื้อวัสดุ อุปกรณ์ (หรือถ้ามีการใช้เครื่องมือส่วนตัวเล็กน้อยได้ เช่น มีด เข็ม ด้าย)
- (4) คนงานที่ทำงานเป็นระยะเวลาสั้น เช่น ลาไปราชการทหาร
- (5) คนที่สถานประกอบการจ้างมาทำงานเฉพาะอย่างเป็นครั้งคราว เช่น กรรมกรที่จ้างมาขนของ พนักงานเดินตลาดหรือตัวแทนขายที่ไม่มีเงินเดือนประจำ

(6) ลูกจ้างเช่าหรือแรงงานเช่า หมายถึง ลูกจ้างเฉพาะหรืออยู่ในกระบวนการผลิตที่ส่งตัวจากสำนักจัดหางานหรือองค์กรที่คล้ายคลึงกัน ให้แก่สถานประกอบการในอุตสาหกรรมการผลิต สำนักจัดหางานดังกล่าวไม่มีหน้าที่บังคับบัญชาลูกจ้างซึ่งอยู่ภายใต้การควบคุม (การสั่งการหรือการบังคับบัญชา) ของลูกจ้างของสำนักจัดหางาน ลูกจ้างเหล่านี้จะมีชื่อในบัญชีเงินเดือนของสำนักจัดหางาน ไม่ใช่ของสถานประกอบการ ข้อมูลเกี่ยวกับแรงงานเช่า จะเป็นประโยชน์สำหรับการวิเคราะห์ผลผลิตภาพแรงงานของหน่วยอุตสาหกรรมที่ทำการผลิต ซึ่งมีการป้อนแรงงานเช่าเป็นวัตถุดิบในการผลิตที่แท้จริง **แรงงานต่อไปนี้ไม่จัดอยู่ในหมวดแรงงานเช่า**

- เจ้าหน้าที่ชั่วคราวที่ได้รับจากบริการจัดหาเจ้าหน้าที่
- ผู้รับเหมา ผู้รับเหมาช่วงหรือผู้รับเหมาอิสระ
- บริการที่อยู่ใต้การบริหารจัดการ เช่น แม่บ้าน พนักงานรักษาความปลอดภัย

บริการปรับปรุงภูมิทัศน์

- บริการวิชาชีพหรือบริการด้านเทคนิคที่ซื้อหามาจากกิจการอื่น เช่น บริการที่ปรึกษาด้านซอฟต์แวร์ การจัดทำโปรแกรมคอมพิวเตอร์ บริการด้านวิศวกรรมหรือบริการด้านบัญชี

## 8. ค่าตอบแทนแรงงาน

### 8.1 ค่าจ้าง เงินเดือน

หมายถึง เงินที่นายจ้างหรือสถานประกอบการจ่ายให้ลูกจ้าง ในระหว่างเดือนมกราคม - เดือนธันวาคม 2554 (ก่อนหักภาษีเงินได้บุคคลธรรมดา เงินสมทบกองทุนประกันสังคมในส่วนที่ลูกจ้างต้องจ่ายค่าประกันชีวิต และรายจ่ายอื่นๆ ของลูกจ้าง) ตามข้อตกลงการจ้างแรงงาน โดยอาจจ่ายตามเงื่อนไขของระยะเวลา หรือจ่ายตามปริมาณงาน

### 8.2 ค่าล่วงเวลา โบนัส เงินรางวัลพิเศษ เงินเพิ่มค่าครองชีพ ค่านายหน้า

หมายถึง เงินนอกเหนือจากค่าจ้าง เงินเดือน ที่สถานประกอบการจ่ายให้แก่ลูกจ้างเป็นค่าตอบแทนในการทำงาน

### 8.3 สวัสดิการและผลประโยชน์ตอบแทนอื่น ๆ

หมายถึง ผลประโยชน์ตอบแทนแรงงานที่นายจ้างหรือสถานประกอบการจ่าย หรือบริการให้แก่ลูกจ้าง ได้แก่ ค่าตอบแทนแรงงานที่จ่ายเป็นสิ่งของหรือผลผลิต และสวัสดิการที่นายจ้างจัดหาหรือบริการลูกจ้าง เช่น อาหาร เครื่องดื่ม บ้านพักคนงาน ค่าเช่าบ้าน ค่าซ่อมแซมที่อยู่อาศัย ค่ารักษาพยาบาล บริการดูแลบุตร พาหนะรับส่งมาทำงาน บันเทิงหรือนันทนาการต่างๆ ที่จัดให้ลูกจ้าง เป็นต้น **ทั้งนี้ไม่รวมเสื้อผ้า เครื่องแบบที่ใช้เฉพาะในการปฏิบัติงาน (ค่าเสื้อผ้า เครื่องแบบ ที่ใช้เฉพาะในการปฏิบัติงาน ถือเป็นค่าใช้จ่ายอื่นๆ ของสถานประกอบการ)**

### 8.4 เงินที่สถานประกอบการจ่ายสมทบเข้ากองทุนเพื่อการประกันสังคม ฯลฯ

หมายถึง เงินที่สถานประกอบการจ่ายสมทบเข้ากองทุนเพื่อการประกันสังคมของทั้งรัฐบาลและเอกชน เพื่อมิให้ลูกจ้างได้รับความเดือดร้อนเมื่อต้องขาดรายได้ไปบางส่วนหรือทั้งหมด อันเนื่องมาจากการเจ็บป่วยหรือประสบอันตรายทั้งในและนอกเวลาทำงาน การคลอดบุตร ทูพพลภาพ การว่างงาน ชราภาพ และเสียชีวิต เงินดังกล่าว เช่น เงินสมทบกองทุนประกันสังคม กองทุนเงินทดแทน กองทุนสำรองเลี้ยงชีพ เป็นต้น

## 9. ค่าซื้อวัตถุดิบและวัสดุประกอบที่ใช้ในการผลิต

หมายถึง มูลค่าของวัตถุดิบและส่วนประกอบที่สถานประกอบการจัดซื้อ หรือได้รับมาจากสำนักงานใหญ่ ในระหว่างเดือนมกราคม - เดือนธันวาคม 2554 เพื่อใช้ในการผลิตโดยสถานประกอบการเอง หรือจ้างสถานประกอบการอื่นหรือผู้อื่นทำการผลิต มูลค่าดังกล่าวเป็นมูลค่าที่นำส่งถึงสถานประกอบการ ซึ่งรวมค่าภาษีขาเข้า ค่าขนส่ง ค่าประกันภัย ค่าบรรจุหีบห่อ เป็นต้น

## 10. ค่าเชื้อเพลิง

หมายถึง มูลค่าของเชื้อเพลิงทุกชนิดที่ซื้อมา เพื่อใช้เป็นเชื้อเพลิงสำหรับพลังงานและความร้อน **ไม่รวม เชื้อเพลิงที่เป็นส่วนประกอบของผลิตภัณฑ์ หรือที่ใช้ในการผลิตกระแสไฟฟ้า หรือเชื้อเพลิงที่ได้จากผลพลอยได้ของกิจกรรมการผลิต เช่น ขี้เลื่อย เป็นต้น**

## 11. ค่าไฟฟ้าที่ใช้ในการผลิต

คือ มูลค่าไฟฟ้าทั้งหมดที่สถานประกอบการซื้อมาระหว่างเดือนมกราคม - เดือนธันวาคม 2554 รวมทั้งค่าไฟฟ้าที่ได้รับจากหน่วยพลังงานของสถานประกอบการอื่นแต่อยู่ในเครือเดียวกัน โดยจะต้องประมาณมูลค่าเหมือนกับการซื้อขายโดยปกติ

## 12. ค่าใช้จ่ายในการบำรุงรักษาและซ่อมแซมเครื่องจักร เครื่องมือฯ

หมายถึง มูลค่าของค่าใช้จ่ายทั้งหมดที่ใช้ในการซ่อมแซมและบำรุงอาคาร และสินทรัพย์ถาวรอื่น เพื่อให้อยู่ในสภาพที่ดีใช้งานต่อไปได้ ทั้งนี้ให้รวมค่าใช้จ่ายในการบำรุงรักษา ซ่อมแซมที่จัดทำโดยสถานประกอบการที่อยู่ในเครือเดียวกันและให้ประมาณมูลค่าในการซ่อมแซมเหมือนกับการว่าจ้างสถานประกอบการอื่นหรือผู้อื่น

## 13. ค่าซื้อสินค้าที่ซื้อมาจำหน่ายในสภาพเดิม

หมายถึง มูลค่าในการซื้อสินค้าเพื่อนำมาจำหน่ายในสภาพเดิม โดยไม่มีการเปลี่ยนแปลงสภาพ

## 14. ค่าจ้างเหมาจ่ายให้สถานประกอบการอื่นผลิตสินค้าให้ โดยสถานประกอบการจัดหาวัสดุให้

หมายถึง จำนวนเงินที่จ่ายเป็นค่าจ้างให้กับสถานประกอบการอื่น เพื่อทำการผลิตสินค้า โดยวัตถุดิบและส่วนประกอบในการผลิตเป็นของสถานประกอบการผู้จ้าง

## 15. ค่าธรรมเนียมที่จ่ายสำหรับลูกจ้าง (แรงงานเช่า)

หมายถึง ค่าตอบแทนแรงงานของลูกจ้างเช่าที่สถานประกอบการผลิตจ่ายให้กับสำนักจัดหางาน

## 16. วัตถุดิบและสินค้าคงเหลือ

หมายถึง มูลค่าของวัตถุดิบและวัสดุประกอบที่ใช้ในการผลิตและสินค้าคงเหลือซึ่งสถานประกอบการเป็นเจ้าของหรือควบคุมดูแลอยู่ ณ วันที่ 1 มกราคม และ วันที่ 31 ธันวาคม 2554 วัตถุดิบและสินค้าคงเหลือเหล่านี้ว่าจะเก็บไว้ที่สถานประกอบการ หรือที่หน่วยงานช่วยเสริม หรือที่โกดังสินค้า

**มูลค่าคงเหลือต้นปี** คือ มูลค่าของสินค้า วัตถุดิบ และวัสดุประกอบฯ ที่เหลือมาจากปีก่อนเมื่อ 1 มกราคม 2554

**มูลค่าคงเหลือปลายปี** คือ มูลค่าของสินค้า วัตถุดิบและวัสดุประกอบฯ ที่เหลืออยู่เมื่อ 31 ธันวาคม 2554

## 17. ส่วนเปลี่ยนแปลงมูลค่าสินค้า วัตถุดิบและวัสดุประกอบฯ คงเหลือ

หมายถึง ผลต่างระหว่างมูลค่าคงเหลือปลายปีและมูลค่าคงเหลือต้นปี (มูลค่าปลายปี – มูลค่าต้นปี)

## 18. ค่าใช้จ่ายในการบริหารและดำเนินการของสถานประกอบการ

หมายถึง ค่าใช้จ่ายในการดำเนินกิจการต่างๆ ของสถานประกอบการ เช่น ค่าเช่าที่ดิน ค่าเช่าอาคารและที่ดินค่าเสื่อมราคาสินทรัพย์ถาวรทุกประเภท ค่าน้ำประปา ค่าไฟฟ้า (ไม่รวมค่าไฟฟ้าที่ใช้ในการผลิต) ค่าไปรษณีย์ ค่าโทรเลข ค่าโทรศัพท์ ค่าทำบัญชี ค่าปรึกษา ค่าดอกเบี้ยจ่าย หนี้สูญ ค่าภาษี ค่าโฆษณา ค่านายหน้า และอื่นๆ เป็นต้น

## 19. มูลค่าขายผลผลิต

หมายถึง มูลค่าการจำหน่ายผลิตภัณฑ์ที่สถานประกอบการผลิตขึ้นเองและ/หรือที่สถานประกอบการอื่นผลิตให้ โดยสถานประกอบการเป็นผู้จ่ายค่าวัสดุ และวัสดุประกอบที่ใช้ในการผลิตในระหว่างเดือนมกราคม – เดือนธันวาคม 2554 ทั้งนี้ให้รวมมูลค่าผลผลิตที่สถานประกอบการผลิตเพื่อใช้เอง หรือให้

คนทำงาน เป็นส่วนหนึ่งของค่าตอบแทนแรงงาน ผลผลิตที่จัดส่งให้สำนักงานใหญ่ สำนักงานสาขา หรือสำนักงานขายของโรงงาน และรายรับจากการขายผลพลอยได้และเศษวัสดุ

## 20. รายรับจากการขายสินค้าที่ซื้อมาจำหน่ายในสภาพเดิม

หมายถึง จำนวนเงินที่สถานประกอบการได้รับจากการขายสินค้าที่ซื้อมาจำหน่าย โดยไม่มีการเปลี่ยนแปลงสภาพ

## 21. รายรับจากการรับจ้างเหมาทำการผลิตสินค้าให้สถานประกอบการอื่น โดยสถานประกอบการเป็นผู้จัดหาวัสดุให้

หมายถึง จำนวนเงินที่ได้รับจากผู้จ้างในการรับจ้างเหมาทำการผลิตสินค้า โดยผู้จ้างจัดหาวัสดุให้ ถ้าเป็นการรับจ้างเหมาผลิตสินค้าให้สถานประกอบการในเครือเดียวกันให้คิดค่าบริการในการผลิตตามราคาตลาด หรือคิดจากค่าใช้จ่ายต่างๆ ที่เกิดขึ้นจริงในกระบวนการผลิต **โดยไม่รวมค่าวัสดุที่ผู้จ้างจัดหามาให้**

## 22. รายรับจากการให้บริการ บำรุงรักษา ซ่อมแซมและติดตั้งให้แก่สถานประกอบการอื่น

หมายถึง จำนวนเงินที่สถานประกอบการได้รับจากการให้บริการ บำรุงรักษาซ่อมแซมและติดตั้งเครื่องจักรหรือโรงงานให้กับสถานประกอบการอื่นหรือลูกค้า สำหรับค่าบริการในการให้บริการแก่สถานประกอบการอื่นในเครือเดียวกัน ให้คิดมูลค่าการบริการโดยรวมค่าแรงงาน ค่าดำเนินการ และค่าวัสดุที่ใช้ในการให้บริการ

## 23. รายรับอื่นๆ

หมายถึง มูลค่ารายรับอื่นๆ ของสถานประกอบการ เช่น รายรับจากการขายกากของเสีย หรือวัสดุเหลือใช้ของสถานประกอบการ และค่าขายกระแสไฟฟ้า เป็นต้น

## 24. มูลค่าตามบัญชีของสินทรัพย์ถาวร

หมายถึง มูลค่าสุทธิของสินทรัพย์ถาวรตามบัญชีเมื่อได้หักค่าเสื่อมราคา ค่าสึกหรอตามระยะเวลาการใช้งานถึงวันสิ้นปี สินทรัพย์ถาวร ได้แก่ ที่ดิน อาคาร เครื่องจักรและเครื่องมือ ยานพาหนะ เครื่องใช้สำนักงาน เป็นต้น มูลค่าสินทรัพย์ถาวรรวมถึงมูลค่าการต่อเติมดัดแปลง และปรับปรุงสินทรัพย์ถาวรในระหว่างเดือนมกราคม – เดือนธันวาคม 2554 เพื่อยืดอายุการใช้งาน หรือเพิ่มประสิทธิภาพการทำงาน

## 25. มูลค่าเพิ่ม

คำนวณโดย :  $\text{มูลค่าเพิ่ม} = \text{มูลค่าผลผลิต} - \text{ค่าใช้จ่ายขั้นกลาง}$

**มูลค่าผลผลิต** หมายถึง รายรับของสถานประกอบการในรอบปี 2554 ซึ่งได้แก่

- 1) มูลค่าขายผลผลิต
- 2) รายรับจากการขายสินค้าที่ซื้อมาจำหน่ายในสภาพเดิม
- 3) รายรับจากการรับจ้างเหมาทำการผลิตสินค้าให้สถานประกอบการอื่น โดยสถานประกอบการจัดหาวัสดุให้
- 4) รายรับจากการให้บริการ บำรุงรักษา ซ่อมแซม และติดตั้งให้แก่สถานประกอบการอื่น

5) รายรับจากการให้เช่าอาคาร อาคารพร้อมที่ดิน ยานพาหนะ เครื่องจักรและเครื่องมือ  
 ฯลฯ และรายรับอื่นๆ

6) ส่วนเปลี่ยนแปลงมูลค่าสินค้าคงเหลือ

**ค่าใช้จ่ายชั้นกลาง** หมายถึง รายจ่ายที่ใช้ในการดำเนินการในขบวนการผลิตของสถาน  
ประกอบการในรอบปี 2554 ซึ่งได้แก่

1) ค่าซื้อวัตถุดิบและวัสดุประกอบที่ใช้ในการผลิต  
2) ค่าใช้จ่ายในการผลิต (ค่าเชื้อเพลิงและค่าไฟฟ้าที่ใช้ในการผลิต ค่าติดตั้งซ่อมแซมและ  
บำรุงรักษาสินค้าที่จำหน่ายให้ลูกค้า ค่าติดตั้งซ่อมแซมและบำรุงรักษาเครื่องจักร เครื่องมือฯ และค่าใช้จ่ายใน  
การผลิตอื่นๆ)

3) ค่าซื้อสินค้าที่ซื้อมาจำหน่ายในสภาพเดิม  
4) ค่าจ้างเหมาจ่ายให้สถานประกอบการอื่นผลิตสินค้าให้ โดยสถานประกอบการจัดหา  
วัสดุให้

5) ค่าธรรมเนียมที่จ่ายสำหรับลูกจ้างเช่า (แรงงานเช่า)  
6) ค่าใช้จ่ายในการขายของสถานประกอบการ (ค่าโฆษณา ค่าขนส่งสินค้าที่ขาย ค่านายหน้า  
ค่าประกันภัย และค่าใช้จ่ายในการขายอื่นๆ)

7) ค่าใช้จ่ายในการบริหารและดำเนินงานของสถานประกอบการ (ค่าใช้จ่ายในการบริหาร  
และดำเนินงานฯ หักด้วยค่าเช่าที่ดิน ค่าดอกเบี้ยจ่าย หนี้สูญ และขาดทุนจากการเปลี่ยนแปลงอัตรา  
แลกเปลี่ยนฯ)

8) ดอกเบี้ยจ่าย หักด้วย ดอกเบี้ยรับ

9) ส่วนเปลี่ยนแปลงมูลค่าวัตถุดิบและวัสดุประกอบฯ คงเหลือ

# **Project Staff CD - ROM**

**Division - in - Charge**

*Ranong Provincial Statistical Office*

*Tel. 0 7780 0158*

**Production & Design**

*Statistical Information Integrating Group*

*Statistical Forecasting Bureau*

*Tel. 0 2141 7494*



STATISTICAL TABLES  
ARE IN THE EXCEL FORMAT

**PART 1 OPERATION INFORMATION OF MANUFACTURING  
ESTABLISHMENTS BY SIZE OF ESTABLISHMENTS**



## STATISTICAL TABLES ARE IN THE EXCEL FORMAT

|                 |   |
|-----------------|---|
| <b>PART 1</b>   | <b>OPERATION INFORMATION OF ESTABLISHMENTS BY SIZE OF ESTABLISHMENTS</b>  |
| <b>TABLE 1</b>  | SUMMARY OF BASIC STATISTICS FOR MANUFACTURING ESTABLISHMENTS IN 2011 BY SIZE OF ESTABLISHMENT                                 |
| <b>TABLE 2</b>  | VALUE OF GROSS OUTPUT OF MANUFACTURING ESTABLISHMENTS IN 2011 BY SIZE OF ESTABLISHMENT  |
| <b>TABLE 3</b>  | INTERMEDIATE CONSUMPTION OF MANUFACTURING ESTABLISHMENTS IN 2011 BY SIZE OF ESTABLISHMENT                                     |
| <b>TABLE 4</b>  | PERSONS ENGAGED IN MANUFACTURING ESTABLISHMENTS IN 2011 BY WORK STATUS, SEX AND SIZE OF ESTABLISHMENT                         |
| <b>TABLE 5</b>  | NUMBER OF MANUFACTURING ESTABLISHMENTS BY WORKING DAYS PER WEEK, WORKING HOURS PER DAY OF EMPLOYEES AND SIZE OF ESTABLISHMENT |
| <b>TABLE 6</b>  | REMUNERATION IN 2011 BY SIZE OF ESTABLISHMENT   |
| <b>TABLE 7</b>  | NUMBER AND PERCENTAGE OF MANUFACTURING ESTABLISHMENTS BY PERCENTAGE OF CAPACITY UTILIZATION IN 2011 AND SIZE OF ESTABLISHMENT |
| <b>TABLE 8</b>  | VALUE OF STOCKS AT THE BEGINNING AND THE END OF 2011 BY SIZE OF ESTABLISHMENT   |
| <b>TABLE 9</b>  | CHANGE IN VALUE OF STOCKS IN 2011 BY SIZE OF ESTABLISHMENT  |
| <b>TABLE 10</b> | TOTAL EXPENSES OF MANUFACTURING ESTABLISHMENTS IN 2011 BY SIZE OF ESTABLISHMENT   |
| <b>TABLE 11</b> | TOTAL RECEIPTS OF MANUFACTURING ESTABLISHMENTS IN 2011 BY SIZE OF ESTABLISHMENT   |
| <b>TABLE 12</b> | BOOK VALUE OF FIXED ASSETS IN 2011 BY SIZE OF ESTABLISHMENT   |
| <b>TABLE 13</b> | VALUE OF FIXED ASSETS CHANGED IN JANUARY – DECEMBER 2011 BY SIZE OF ESTABLISHMENT   |

PART 2 OPERATION INFORMATION OF MANUFACTURING  
ESTABLISHMENTS BY DIVISION OF INDUSTRY

## STATISTICAL TABLES ARE IN THE EXCEL FORMAT

|                 |  |
|-----------------|--|
| <b>PART 2</b>   | <b>OPERATION INFORMATION OF MANUFACTURING ESTABLISHMENTS BY DIVISION OF INDUSTRY</b>   |
| <b>TABLE 1</b>  | SUMMARY OF BASIC STATISTICS FOR MANUFACTURING ESTABLISHMENTS IN 2011 BY DIVISION OF INDUSTRY                                 |
| <b>TABLE 2</b>  | VALUE OF GROSS OUTPUT OF MANUFACTURING ESTABLISHMENTS IN 2011 BY DIVISION OF INDUSTRY  |
| <b>TABLE 3</b>  | INTERMEDIATE CONSUMPTION OF MANUFACTURING ESTABLISHMENTS IN 2011 BY DIVISION OF INDUSTRY                                     |
| <b>TABLE 4</b>  | PERSONS ENGAGED IN MANUFACTURING ESTABLISHMENTS IN 2011 BY WORK STATUS, SEX AND DIVISION OF INDUSTRY                         |
| <b>TABLE 5</b>  | NUMBER OF MANUFACTURING ESTABLISHMENTS BY WORKING DAYS PER WEEK, WORKING HOURS PER DAY OF EMPLOYEES AND DIVISION OF INDUSTRY |
| <b>TABLE 6</b>  | REMUNERATION IN 2011 BY DIVISION OF INDUSTRY   |
| <b>TABLE 7</b>  | NUMBER AND PERCENTAGE OF MANUFACTURING ESTABLISHMENTS BY PERCENTAGE OF CAPACITY UTILIZATION IN 2011 AND DIVISION OF INDUSTRY |
| <b>TABLE 8</b>  | VALUE OF STOCKS AT THE BEGINNING AND THE END OF 2011 BY DIVISION OF INDUSTRY   |
| <b>TABLE 9</b>  | CHANGE IN VALUE OF STOCKS IN 2011 BY DIVISION OF INDUSTRY  |
| <b>TABLE 10</b> | TOTAL EXPENSES OF MANUFACTURING ESTABLISHMENTS IN 2011 BY DIVISION OF INDUSTRY   |
| <b>TABLE 11</b> | TOTAL RECEIPTS OF MANUFACTURING ESTABLISHMENTS IN 2011 BY DIVISION OF INDUSTRY   |
| <b>TABLE 12</b> | BOOK VALUE OF FIXED ASSETS IN 2011 BY DIVISION OF INDUSTRY   |
| <b>TABLE 13</b> | VALUE OF FIXED ASSETS CHANGED IN JANUARY – DECEMBER 2011 BY DIVISION OF INDUSTRY   |