



สำมะโนธุรกิจและอุตสาหกรรม พ.ศ. 2555

: อุตสาหกรรมการผลิต

THE 2012 BUSINESS AND INDUSTRIAL CENSUS

: MANUFACTURING INDUSTRY

จังหวัดปราจีนบุรี

PRACHIN BURI PROVINCE



สำนักงานสถิติแห่งชาติ

กระทรวงเทคโนโลยีสารสนเทศและการสื่อสาร

NATIONAL STATISTICAL OFFICE

MINISTRY OF INFORMATION AND COMMUNICATION TECHNOLOGY

LIST OF STATISTICAL TABLES

- ❖ **Part 1 Operation information of manufacturing establishments
by size of establishments**
- ❖ **Part 2 Operation information of manufacturing establishments
by division of industry**

PROJECT STAFF CD-ROM

DISTRIBUTION

STATISTICAL TABLES ARE IN THE EXCEL FORMAT

- ❖ **Part 1 Operation information of manufacturing establishments
by size of establishments**
- ❖ **Part 2 Operation information of manufacturing establishments
by division of industry**

หน่วยงานที่เผยแพร่ สำนักงานสถิติพยากรณ์
สำนักงานสถิติแห่งชาติ
ศูนย์ราชการเฉลิมพระเกียรติ 80 พรรษา
อาคารรัฐประศาสนภักดี ชั้น 2 ถนนแจ้งวัฒนะ
เขตหลักสี่ กทม. 10210
โทร. 0 2141 7497
โทรสาร 0 2143 8132
ไปรษณีย์อิเล็กทรอนิกส์ binfopub@nso.go.th

หรือ สำนักงานสถิติจังหวัด ปราจีนบุรี
จังหวัด ปราจีนบุรี
โทร. 0 3745 4060
โทรสาร 0 3745 4061
ไปรษณีย์อิเล็กทรอนิกส์ pchburi@nso.go.th

Distributed by Statistical Forecasting Bureau,
National Statistical Office,
The Government Complex Commemoration His Majesty The King's 80th
birthday Anniversary, Ratthaprasasanabhakti Building, 2nd Floor
Chaeng Watthana Rd., Laksi, Bangkok 10210, THAILAND
Tel. +66 (0) 2141 7497
Fax : +66 (0) 2143 8132
E-mail : binfopub@nso.go.th
<http://www.nso.go.th>

Or Prachin Buri Provincial Statistical Office
Prachin Buri , THAILAND
Tel. +66 (0) 3745 4060
Fax : +66 (0) 3745 4061
E-mail : pchburi@nso.go.th

ปีที่จัดพิมพ์ 2557
Published 2014.

คำนำ

สถานการณ์ทางเศรษฐกิจในยุคโลกไร้พรมแดน มีผลทำให้โครงสร้างการดำเนินธุรกิจเปลี่ยนแปลงไป โดยเฉพาะอุตสาหกรรมการผลิตนับเป็นกิจกรรมทางเศรษฐกิจสาขาหนึ่งที่มีบทบาทอย่างมากต่อระบบเศรษฐกิจของประเทศไทย จึงเห็นได้ว่าโครงสร้างของระบบเศรษฐกิจของประเทศขึ้นอยู่กับอุตสาหกรรมค่อนข้างมาก ประกอบกับปัจจุบันมีอุตสาหกรรมผลิตใหม่ๆ เกิดขึ้น รวมทั้งการประกอบอุตสาหกรรมขนาดเล็ก และอุตสาหกรรมในครัวเรือน ก็มีบทบาทสำคัญต่อการเจริญเติบโตทางเศรษฐกิจโดยรวมของประเทศเพิ่มขึ้น ดังนั้นข้อมูลสถิติและสารสนเทศโครงสร้างพื้นฐานเกี่ยวกับการประกอบอุตสาหกรรมการผลิต จึงมีความสำคัญและจำเป็นสำหรับภาครัฐและเอกชนใช้ในการกำหนดนโยบายและวางแผนพัฒนาด้านเศรษฐกิจและอุตสาหกรรมทั้งในระดับประเทศ และระดับจังหวัด เพื่อเพิ่มศักยภาพการแข่งขันในเวทีการค้าโลก

ในการจัดทำสำมะโนธุรกิจและอุตสาหกรรมครั้งนี้ ได้ดำเนินการเก็บรวบรวมข้อมูลเป็น 2 ขั้นตอนคือ ขั้นการเก็บรวบรวมข้อมูลพื้นฐานของสถานประกอบการทุกประเภท และขั้นการเก็บรวบรวมข้อมูลรายละเอียดของสถานประกอบการ เฉพาะสถานประกอบการที่ประกอบธุรกิจทางการค้าและธุรกิจทางการบริการ และอุตสาหกรรมการผลิต

รายงานฉบับนี้ เป็นรายงานผลจากการเก็บรวบรวมข้อมูลรายละเอียดเฉพาะอุตสาหกรรมผลิตของสถานประกอบการที่ตั้งอยู่ในเขตเทศบาลและนอกเทศบาลของ**จังหวัดปราจีนบุรี**ซึ่งดำเนินการเก็บรวบรวมข้อมูลในช่วงเดือนพฤษภาคม – สิงหาคม 2555 ข้อมูลที่นำเสนอเป็นผลการดำเนินการกิจการในรอบปี 2554 (1 มกราคม – 31 ธันวาคม 2554) โดยจำแนกข้อมูลตามการจัดประเภทมาตรฐานอุตสาหกรรมประเทศไทย ปี 2552 (Thailand Standard Industrial Classification: TSIC 2009) และขนาดของสถานประกอบการ (จำนวนคนทำงาน)

สำนักงานสถิติแห่งชาติ ใคร่ขอขอบคุณผู้ประกอบการและผู้เกี่ยวข้องทุกฝ่ายที่ได้ให้ความร่วมมือในการให้ข้อมูล ซึ่งข้อมูลที่ได้จะเป็นประโยชน์สำหรับผู้ใช้อข้อมูลทั้งภาครัฐบาลและภาคเอกชนต่อไป

บทสรุปสำหรับผู้บริหาร

ในปัจจุบันโครงสร้างอุตสาหกรรมการผลิตเปลี่ยนแปลงอย่างรวดเร็ว มีอุตสาหกรรมการผลิตใหม่ๆ เกิดขึ้น รวมทั้งการประกอบอุตสาหกรรมขนาดเล็ก และอุตสาหกรรมในครัวเรือน ก็มีบทบาทสำคัญต่อการเจริญเติบโต ทางเศรษฐกิจโดยรวมของประเทศเพิ่มขึ้น ดังนั้นข้อมูลสถิติและสารสนเทศโครงสร้างพื้นฐานเกี่ยวกับการประกอบอุตสาหกรรมดังกล่าว จึงมีความสำคัญและจำเป็นสำหรับภาครัฐ และเอกชนใช้ในการกำหนดนโยบายและวางแผนพัฒนาด้านเศรษฐกิจและอุตสาหกรรมทั้งในระดับประเทศ และระดับจังหวัด เพื่อเพิ่มศักยภาพการแข่งขันในเวทีการค้าโลก สำนักงานสถิติแห่งชาติและหน่วยงานหลักด้านเศรษฐกิจของประเทศ ได้แก่ สำนักงานเศรษฐกิจอุตสาหกรรม สำนักงานคณะกรรมการพัฒนาการเศรษฐกิจและสังคมแห่งชาติ ธนาคารแห่งประเทศไทย และกระทรวงพาณิชย์ เห็นควรให้มีการจัดทำสำมะโนอุตสาหกรรมทุก 5 ปี เพื่อให้ประเทศมีข้อมูลสถิติพื้นฐานที่สำคัญ ซึ่งทุกภาคส่วนสามารถใช้ประโยชน์ในการวางแผนพัฒนาประเทศร่วมกัน

สำนักงานสถิติแห่งชาติ ได้จัดทำสำมะโนธุรกิจทางการค้าและธุรกิจทางการบริการ มาแล้ว 3 ครั้ง ในปี 2509 2531 และ 2545 และจัดทำสำมะโนอุตสาหกรรม มาแล้ว 3 ครั้งเช่นกัน ในปี 2507 2540 และ 2550 สำหรับในปี 2555 ครบรอบ 10 ปี การทำสำมะโนธุรกิจทางการค้าและธุรกิจทางการบริการ และครบรอบ 5 ปี การทำสำมะโนอุตสาหกรรม สำนักงานสถิติแห่งชาติ จึงได้บูรณาการการจัดทำสำมะโนดังกล่าวไปพร้อมกันภายใต้ชื่อ “โครงการสำมะโนธุรกิจและอุตสาหกรรม พ.ศ. 2555”

สำหรับข้อมูลที่น่าสนใจในรายงานฉบับนี้เป็นผลการสำมะโนธุรกิจและอุตสาหกรรม พ.ศ. 2555 : อุตสาหกรรมการผลิต ซึ่งการเก็บรวบรวมข้อมูลรายละเอียดในปี 2554 ของสถานประกอบการอุตสาหกรรมการผลิตที่ตั้งอยู่ใน

จังหวัดปราจีนบุรี และประกอบกิจกรรมทางเศรษฐกิจตามการจัดประเภทมาตรฐานอุตสาหกรรมประเทศไทย ปี 2552 (Thailand Standard Industrial Classification: TSIC-2009) โดยได้ดำเนินการเก็บรวบรวมข้อมูลในระหว่างเดือนพฤษภาคม – สิงหาคม พ.ศ. 2555 สรุปดังนี้

1. จำนวนสถานประกอบการ จำแนกตามหมวดย่อยอุตสาหกรรม

จากการจัดทำสำมะโนธุรกิจอุตสาหกรรม พ.ศ. 2555 : อุตสาหกรรมการผลิต ที่ผ่านมาพบว่าสถานประกอบการอุตสาหกรรมการผลิตในสาขาการผลิตไม้และผลิตภัณฑ์จากไม้และไม้ก๊อก (ยกเว้นเฟอร์นิเจอร์) การผลิตสิ่งของจากฟางและวัสดุถักสานอื่นๆเป็นอุตสาหกรรมการผลิตที่มีจำนวนสถานประกอบการมากที่สุดคือ 877 สถานประกอบการคิดเป็นร้อยละ 31.8 รองลงมาคือ อุตสาหกรรมการผลิตผลิตภัณฑ์อื่นๆที่มีจำนวน 723 สถานประกอบการ คิดเป็นร้อยละ 26.2 และอุตสาหกรรมการผลิตเสื้อผ้าเครื่องแต่งกายเป็นลำดับต่อมาที่จำนวน 255 สถานประกอบการหรือร้อยละ 9.2

แผนภูมิ ก ร้อยละของสถานประกอบการอุตสาหกรรมการผลิต จำแนกตามหมวดย่อยอุตสาหกรรม

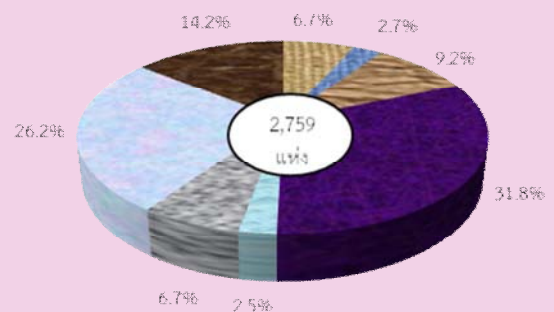

- หมวดย่อย 10 การผลิตผลิตภัณฑ์อาหาร
- หมวดย่อย 13 การผลิตสิ่งทอ
- หมวดย่อย 14 การผลิตเสื้อผ้าเครื่องแต่งกาย
- หมวดย่อย 16 การผลิตไม้และผลิตภัณฑ์จากไม้และไม้ก๊อก (ยกเว้นเฟอร์นิเจอร์) การผลิตสิ่งของจากฟางและวัสดุถักสานอื่นๆ
- หมวดย่อย 23 การผลิตผลิตภัณฑ์อื่นๆ ที่ทำจากแร่โลหะ
- หมวดย่อย 25 การผลิตผลิตภัณฑ์โลหะประดิษฐ์ (ยกเว้นเครื่องจักร และอุปกรณ์)
- หมวดย่อย 32 การผลิตผลิตภัณฑ์อื่นๆ
- หมวดย่อยอื่นๆ ได้แก่ หมวดย่อย 11 - 12, 15, 17 - 22, 24, 26 - 31, 33, 37-38

2. ขนาดของสถานประกอบการ

สำหรับขนาดของสถานประกอบการการผลิตในการเก็บรวบรวมข้อมูลครั้งนี้พบว่า ส่วนใหญ่เป็นสถานประกอบการขนาดเล็ก คือสถานประกอบการที่มีขนาดคนทำงาน 1 – 15 คน เป็นส่วนใหญ่ คิดเป็นร้อยละ 92.3 ส่วนสถานประกอบการขนาดใหญ่ที่มีคนทำงานตั้งแต่ 16 คนขึ้นไป มีเพียงร้อยละ 7.7

แผนภูมิ ข จำนวนสถานประกอบการอุตสาหกรรมการผลิต จำแนกตามขนาดของสถานประกอบการ

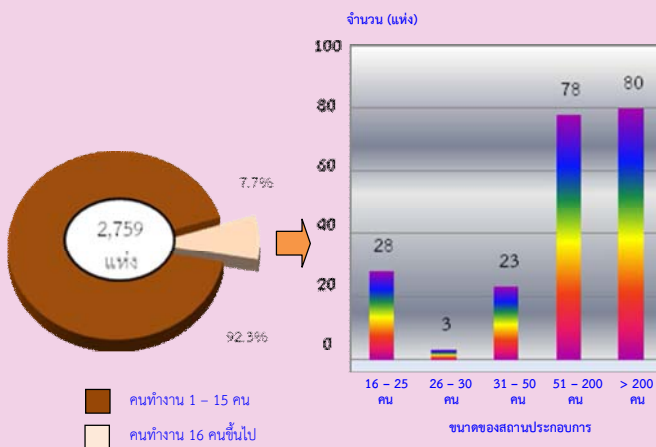

3. รูปแบบการจัดตั้งตามกฎหมาย

สถานประกอบการการผลิตในจังหวัดปราจีนบุรีส่วนใหญ่ มีการจัดตั้งตามกฎหมายในรูปแบบของส่วนบุคคลสูงถึงร้อยละ 90.5 รองลงมาคือ รูปแบบบริษัทจำกัด บริษัทจำกัด (มหาชน) ร้อยละ 7.5 รองลงมาคือ ส่วนราชการ รัฐวิสาหกิจ สหกรณ์ การจัดตั้งในรูปแบบอื่นๆ และห้างหุ้นส่วนจำกัด ห้างหุ้นส่วนสามัญนิติบุคคล ร้อยละ 1.1 และ 0.9 ตามลำดับ

แผนภูมิ ค ร้อยละของสถานประกอบการอุตสาหกรรมการผลิต จำแนกตามรูปแบบการจัดตั้งตามกฎหมาย

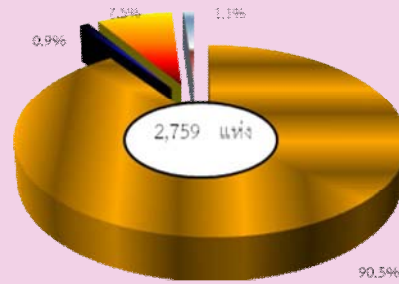

- ส่วนบุคคล
- ห้างหุ้นส่วนจำกัด ห้างหุ้นส่วนสามัญนิติบุคคล
- บริษัทจำกัด บริษัทจำกัด (มหาชน)
- ส่วนราชการ รัฐวิสาหกิจ สหกรณ์ การจัดตั้งในรูปแบบอื่นๆ

4. รูปแบบการจัดตั้งทางเศรษฐกิจ

สถานประกอบการอุตสาหกรรมการผลิตที่พบส่วนใหญ่มีรูปแบบการจัดตั้งทางเศรษฐกิจเป็นสถานประกอบการที่เป็นสำนักงานแห่งเดียว สูงถึงร้อยละ 98.1 รองลงมาเป็นรูปแบบทางเศรษฐกิจในลักษณะของสำนักงานสาขาและ สำนักงานใหญ่ ร้อยละ 1.4 และ 0.6 ตามลำดับ

แผนภูมิ ง ร้อยละของสถานประกอบการอุตสาหกรรมการผลิต จำแนกตามรูปแบบการจัดตั้งทางเศรษฐกิจ

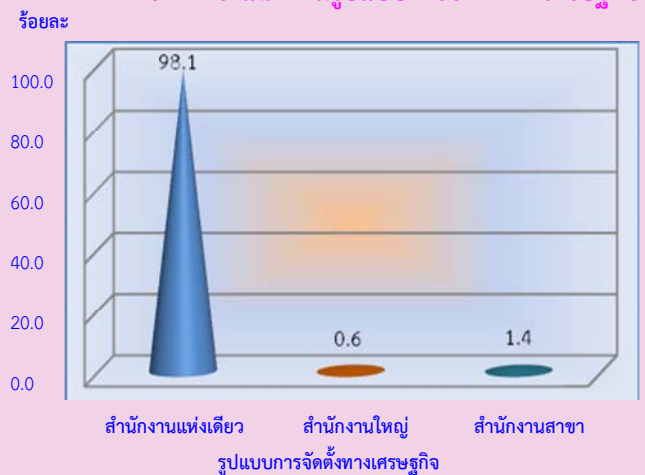

5. ระยะเวลาในการดำเนินงาน

สำหรับช่วงระยะเวลาในการดำเนินงานของสถานประกอบการผลิต ในจังหวัดปราจีนบุรี นั้นส่วนใหญ่เป็นสถานประกอบการที่มีการเปิดดำเนินงาน อยู่ในช่วงระยะเวลา 10-19 ปี ร้อยละ 47.2 รองลงมาคือสถานประกอบการที่มีการเปิดดำเนินงานในช่วงระยะเวลา 20-29 ปี ร้อยละ 15.4 สถานประกอบการที่มีการเปิดดำเนินงานในระยะเวลา มากกว่า 30 ปีขึ้นไป มีสัดส่วนใกล้เคียงกับสถานประกอบการที่ดำเนินงานในระยะเวลา 5-9 ปี คือ ร้อยละ 13.9 และ 13.8 ตามลำดับ ส่วนสถานประกอบการที่ดำเนินงานในช่วงระยะเวลา น้อยกว่า 5 ปีมีร้อยละ 9.7

แผนภูมิ จ ร้อยละของสถานประกอบการอุตสาหกรรมการผลิต จำแนกตามระยะเวลาในการดำเนินงาน

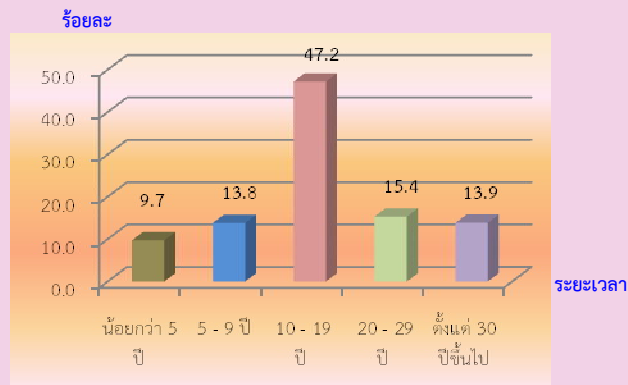

6. ทุนจดทะเบียน

เนื่องจากสถานประกอบการส่วนใหญ่ของจังหวัดปราจีนบุรีเป็นการจัดตั้งแบบส่วนบุคคล เมื่อพิจารณาด้านทุนจดทะเบียนจึงพบว่าสถานประกอบการส่วนใหญ่ไม่มีทุนจดทะเบียนถึงร้อยละ 97.5 สถานประกอบการที่มีทุนจดทะเบียนมีเพียง ร้อยละ 2.5 และในส่วนของสถานประกอบการที่มีทุนจดทะเบียนยังสามารถ จำแนกมูลค่าของทุนจดทะเบียนได้เป็น มากกว่า 99 ล้านบาท 10-99 ล้านบาท และน้อยกว่า 10 ล้านบาท มีสัดส่วน ร้อยละ 41.7 35.3 และ 23.0 ตามลำดับ

แผนภูมิ ฉ ร้อยละของสถานประกอบการอุตสาหกรรมการผลิต จำแนกตามทุนจดทะเบียน

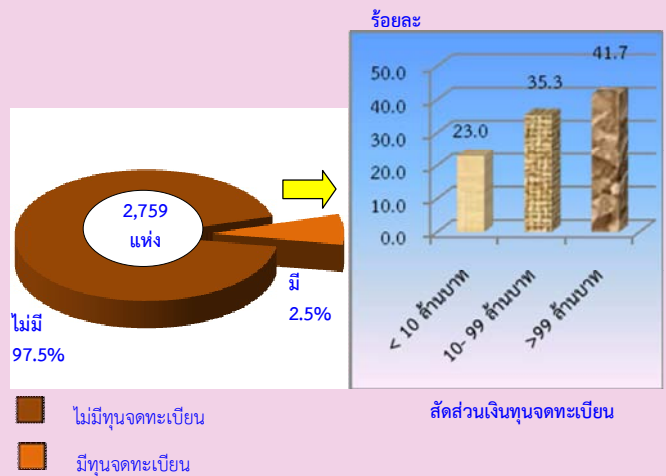

7. อัตราการใช้กำลังการผลิต

สถานประกอบการการผลิตในจังหวัดปราจีนบุรี มีอัตราการใช้กำลังการผลิตในปี พ.ศ. 2554 ตั้งแต่ร้อยละ 80 ขึ้นไปมีสูงถึงร้อยละ 55.8 รองลงมาคือสถานประกอบการที่มีอัตราการใช้กำลังการผลิตอยู่ที่ ร้อยละ 50-79 ประมาณ ร้อยละ 41.1 ในขณะที่สถานประกอบการที่ใช้กำลังการผลิตน้อยกว่าร้อยละ 50 มีเพียงร้อยละ 3.1 เท่านั้น

แผนภูมิ ช ร้อยละของสถานประกอบการอุตสาหกรรมการผลิต จำแนกตามอัตราการใช้กำลังการผลิต

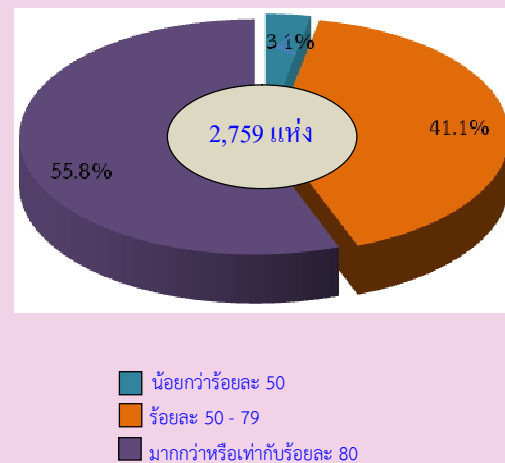

8. จำนวนคนทำงานและลูกจ้าง

จากสำมะโนธุรกิจและอุตสาหกรรม พ.ศ. 2555 : อุตสาหกรรมการผลิตในครั้งนี้พบว่า มีคนทำงานอยู่ในภาคอุตสาหกรรมการผลิตรวม 66,312 คน และในจำนวนนี้เป็นลูกจ้างทั้งสิ้น 62,343 คน โดยมีอุตสาหกรรมการผลิตผลิตภัณฑ์คอมพิวเตอร์ อิเล็กทรอนิกส์ และอุปกรณ์ที่ใช้ในทางทัศนศาสตร์ เป็นกิจการที่มีคนทำงานและลูกจ้างสูงที่สุดคือ 10,384 คน รองลงมาคือการผลิตเสื้อผ้าเครื่องแต่งกายมีคนทำงานและลูกจ้างทั้งสิ้นประมาณ 9,572 คน และ 9,268 คน ตามลำดับ ส่วนคนทำงานในหมวดย่อยอื่นๆ นอกเหนือจากที่กล่าวข้างต้นมีจำนวนต่ำกว่า 7,000 คน

แผนภูมิ ข จำนวนคนทำงานและลูกจ้างของสถานประกอบการอุตสาหกรรมการผลิต จำแนกตามหมวดย่อยอุตสาหกรรม

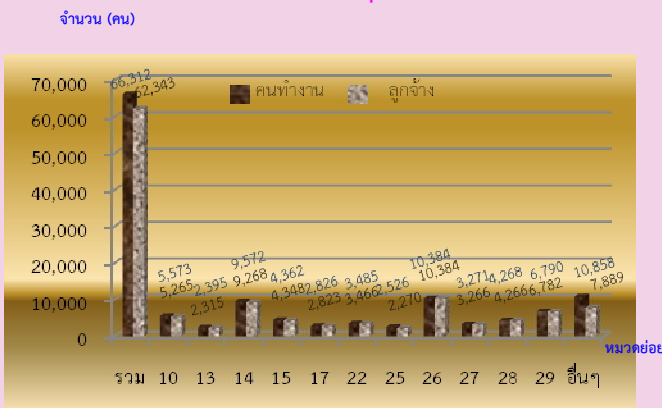

หมายเหตุ : คนทำงาน หมายถึง เจ้าของกิจการหรือหุ้นส่วนที่ทำงานโดยไม่ได้รับค่าจ้าง เงินเดือน และลูกจ้าง

หมวดย่อยอุตสาหกรรม:

- หมวดย่อย 10 การผลิตผลิตภัณฑ์อาหาร
- หมวดย่อย 13 การผลิตสิ่งทอ
- หมวดย่อย 14 การผลิตเสื้อผ้าเครื่องแต่งกาย
- หมวดย่อย 15 การผลิตเครื่องหนัง และผลิตภัณฑ์ที่เกี่ยวข้อง
- หมวดย่อย 17 การผลิตกระดาษและผลิตภัณฑ์จากกระดาษ
- หมวดย่อย 22 การผลิตผลิตภัณฑ์จากยางและพลาสติก
- หมวดย่อย 25 การผลิตผลิตภัณฑ์โลหะประดิษฐ์ (ยกเว้นเครื่องจักรและอุปกรณ์)
- หมวดย่อย 26 การผลิตผลิตภัณฑ์คอมพิวเตอร์ อิเล็กทรอนิกส์ และอุปกรณ์ที่ใช้ในทางทัศนศาสตร์
- หมวดย่อย 27 การผลิตอุปกรณ์ไฟฟ้า
- หมวดย่อย 28 การผลิตเครื่องจักรและเครื่องมือ ซึ่งมีได้จัดประเภทไว้ในที่อื่น
- หมวดย่อย 29 การผลิตยานยนต์ รถพ่วง และรถกึ่งพ่วง
- หมวดย่อยอื่นๆ ได้แก่ หมวดย่อย 11 - 12, 15, 16, 18 - 21, 24, 30- 33, 37-

9. ค่าตอบแทนแรงงาน

จากสำมะโนธุรกิจและอุตสาหกรรม พ.ศ.2555 : อุตสาหกรรมการผลิตครั้งนี้พบว่า มีค่าตอบแทนแรงงานรวมประมาณ 8,773.7 ล้านบาท หรือเฉลี่ยต่อคนต่อปีประมาณ 140,733 บาท โดยมีหมวดย่อยการผลิตผลิตภัณฑ์คอมพิวเตอร์ อิเล็กทรอนิกส์ และอุปกรณ์ที่ใช้ในทางทัศนศาสตร์ มีค่าตอบแทนแรงงานสูงที่สุดประมาณ 1,551.1 ล้านบาท รองลงมาคือการผลิตเสื้อผ้า และเครื่องแต่งกาย มีค่าตอบแทนแรงงานประมาณ 1,426.8 ล้านบาท ส่วนการซ่อมและการติดตั้งเครื่องจักรและอุปกรณ์เป็นหมวดย่อยที่มีค่าตอบแทนแรงงานน้อยที่สุดประมาณ 1.3 ล้านบาท

แผนภูมิ ฅ ค่าตอบแทนแรงงานของสถานประกอบการอุตสาหกรรมการผลิต จำแนกตามหมวดย่อยอุตสาหกรรม

จำนวนเงิน (พันบาท)

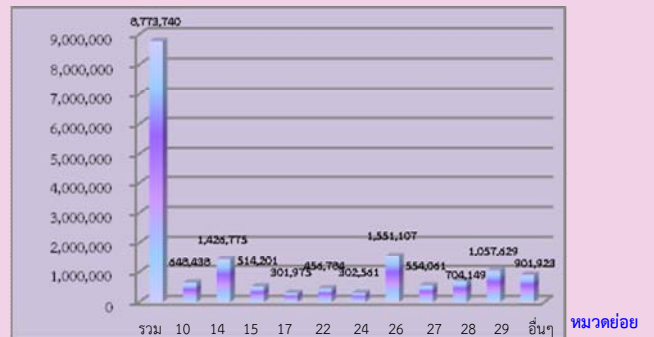

หมวดย่อยอุตสาหกรรม:

- หมวดย่อย 10 การผลิตผลิตภัณฑ์อาหาร
- หมวดย่อย 14 การผลิตเสื้อผ้าเครื่องแต่งกาย
- หมวดย่อย 15 การผลิตเครื่องหนัง และผลิตภัณฑ์ที่เกี่ยวข้อง
- หมวดย่อย 17 การผลิตกระดาษและผลิตภัณฑ์จากกระดาษ
- หมวดย่อย 22 การผลิตผลิตภัณฑ์จากยางและพลาสติก
- หมวดย่อย 24 การผลิตโลหะขั้นมูลฐาน
- หมวดย่อย 26 การผลิตผลิตภัณฑ์คอมพิวเตอร์ อิเล็กทรอนิกส์ และอุปกรณ์ที่ใช้ในทางทัศนศาสตร์
- หมวดย่อย 27 การผลิตอุปกรณ์ไฟฟ้า
- หมวดย่อย 28 การผลิตเครื่องจักรและเครื่องมือ ซึ่งมีได้จัดประเภทไว้ในที่อื่น
- หมวดย่อย 29 การผลิตยานยนต์ รถพ่วง และรถกึ่งพ่วง
- หมวดย่อยอื่นๆ ได้แก่ หมวดย่อย 11 - 12, 15, 17 - 22, 24, 26 - 31, 33, และ 37-38

10. มูลค่าผลผลิต ค่าใช้จ่ายขั้นกลาง และมูลค่าเพิ่ม

จากการจัดทำสำมะโนธุรกิจและอุตสาหกรรม 2555: อุตสาหกรรมการผลิต ในครั้งนี้ยังสรุปเป็นข้อมูลที่สำคัญได้ว่า เกิดเป็นมูลค่าผลผลิตรวมของจังหวัดปราจีนบุรีทั้งสิ้นประมาณ 143,867.1 ล้านบาท และในขณะเดียวกัน ก็มีค่าใช้จ่ายขั้นกลางทั้งสิ้นประมาณ 108,751.3 ล้านบาท และเป็นมูลค่าเพิ่มจากการ

ดำเนินงานทั้งสิ้นประมาณ 35,115.8 ล้านบาท โดยมีหมวดย่อยการผลิตยานยนต์ รถพ่วง และกิ่งรถพ่วง เป็นอุตสาหกรรมการผลิตที่มี มูลค่าเพิ่มสูงที่สุดประมาณ 5,580.5 ล้านบาท รองลงมาคือ อุตสาหกรรมการผลิตผลิตภัณฑ์คอมพิวเตอร์ อิเล็กทรอนิกส์ และอุปกรณ์ที่ใช้ในการทัศนศาสตร์ ประมาณ 5,478.9 ล้านบาท ส่วนการพิมพ์และการผลิตซ้ำสื่อบันทึกข้อมูล มีมูลค่าเพิ่มน้อยที่สุดประมาณ 55.6 ล้านบาท

แผนภูมิ ๓ มูลค่าเพิ่มของสถานประกอบการ อุตสาหกรรมการผลิต จำแนกตามหมวดย่อยอุตสาหกรรม

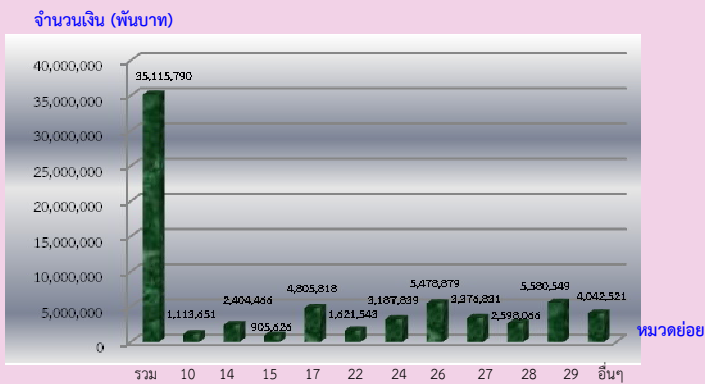

มูลค่าเพิ่ม คำนวณโดย มูลค่าผลผลิต หักด้วยค่าใช้จ่ายขั้นกลาง
มูลค่าผลผลิต หมายถึง รายรับของสถานประกอบการในรอบปี 2554
ค่าใช้จ่ายขั้นกลาง หมายถึง รายจ่ายที่ใช้ในการดำเนินการในขบวนการผลิตของสถานประกอบการในรอบปี 2554

หมวดย่อยอุตสาหกรรม:

- หมวดย่อย 10 การผลิตผลิตภัณฑ์อาหาร
- หมวดย่อย 14 การผลิตเสื้อผ้าเครื่องแต่งกาย
- หมวดย่อย 15 การผลิตเครื่องหนัง และผลิตภัณฑ์ที่เกี่ยวข้อง
- หมวดย่อย 17 การผลิตกระดาษและผลิตภัณฑ์จากกระดาษ
- หมวดย่อย 22 การผลิตผลิตภัณฑ์จากยางและพลาสติก
- หมวดย่อย 24 การผลิตโลหะขั้นมูลฐาน
- หมวดย่อย 26 การผลิตผลิตภัณฑ์คอมพิวเตอร์ อิเล็กทรอนิกส์ และอุปกรณ์ที่ใช้ในทางทัศนศาสตร์
- หมวดย่อย 27 การผลิตอุปกรณ์ไฟฟ้า
- หมวดย่อย 28 การผลิตเครื่องจักรและเครื่องมือ ซึ่งมีได้จัดประเภทไว้ในที่อื่น
- หมวดย่อย 29 การผลิตยานยนต์ รถพ่วง และรถกึ่งพ่วง
- หมวดย่อยอื่นๆ ได้แก่ หมวดย่อย 11 - 12, 15, 17 - 22, 24, 26 - 31, 33, และ 37-38

11. สรุปและข้อเสนอแนะของสถานประกอบการ

ผลจากการสำมะโนธุรกิจและอุตสาหกรรม พ.ศ. 2555 : อุตสาหกรรมการผลิต จังหวัดปราจีนบุรีพบว่า มีจำนวนสถาน

ประกอบการอุตสาหกรรมการผลิตทั้งสิ้นประมาณ 2,759 แห่ง ส่วนใหญ่หรือประมาณร้อยละ 92.4เป็นสถานประกอบการที่มีขนาดคนทำงาน 1-15 คน และประกอบอุตสาหกรรมการผลิตเกี่ยวกับการผลิตไม้และผลิตภัณฑ์จากไม้และไม้ก๊อก(ยกเว้นเฟอร์นิเจอร์) การผลิตสิ่งของจากฟางและวัสดุถักสานอื่นๆ สำหรับคนทำงานในสถานประกอบการอุตสาหกรรมการผลิตมีจำนวนทั้งสิ้นประมาณ 66,312 คน มีการจ้างงานหรือมีลูกจ้างทั้งสิ้นประมาณ 62,343 คน โดยได้รับค่าตอบแทนต่อคนต่อปีประมาณ 140,733 บาท ส่วนมูลค่าผลผลิต มีมูลค่าประมาณ 143,867.1 ล้านบาท ค่าใช้จ่ายขั้นกลางประมาณ 108,751.3 ล้านบาท และมูลค่าเพิ่มประมาณ 35,115.8 ล้านบาท เป็นต้น

● ความช่วยเหลือที่ต้องการจากหน่วยงานของรัฐ

ส่วนใหญ่หรือร้อยละ 54.9 รายงานว่าไม่ต้องการให้ภาครัฐช่วยเหลือและส่วนที่ต้องการให้รัฐช่วยเหลือมี ร้อยละ 45.1เกี่ยวกับการส่งเสริมการลงทุนให้แก่ผู้ประกอบการ ร้อยละ54.9 รองลงมาเป็นความต้องการให้รัฐจัดหาแหล่งเงินกู้ดอกเบี้ยต่ำ ร้อยละ 41.5

● ปัญหาในการดำเนินกิจการ

ร้อยละ 64.6. ไม่มีปัญหาในการดำเนินกิจการและร้อยละ 35.4 มีปัญหาในการดำเนินกิจการ ในจำนวนนี้มีปัญหาเกี่ยวกับตลาดการผลิตร้อยละ 59.0 รองลงมาคือปัญหาด้านเงินทุนไม่เพียงพอ ร้อยละ 53.9 และยังมีปัญหาด้านขาดวัตถุดิบในการผลิต ปัญหาด้านขาดแคลนแรงงาน และปัญหาด้านนโยบายการค้าของรัฐบาลไม่แน่นอน ร้อยละ 39.0 ,15.4 และ 5.0 ตามลำดับ

สารบัญแผนภูมิ

- แผนภูมิ ก ร้อยละของสถานประกอบการอุตสาหกรรมการผลิต จำแนกตามหมวดย่อยอุตสาหกรรม
- แผนภูมิ ข จำนวนสถานประกอบการอุตสาหกรรมการผลิต จำแนกตามขนาดของสถานประกอบการ
- แผนภูมิ ค ร้อยละของสถานประกอบการอุตสาหกรรมการผลิต จำแนกตามรูปแบบการจัดตั้งตามกฎหมาย
- แผนภูมิ ง ร้อยละของสถานประกอบการอุตสาหกรรมการผลิต จำแนกตามรูปแบบการจัดตั้งทางเศรษฐกิจ
- แผนภูมิ จ ร้อยละของสถานประกอบการอุตสาหกรรมการผลิต จำแนกตามระยะเวลาในการดำเนินกิจการ
- แผนภูมิ ฉ ร้อยละของสถานประกอบการอุตสาหกรรมการผลิต จำแนกตามทุนจดทะเบียน
- แผนภูมิ ช ร้อยละของสถานประกอบการอุตสาหกรรมการผลิต จำแนกตามอัตราการใช้กำลังการผลิต
- แผนภูมิ ซ จำนวนคนทำงานและลูกจ้างของสถานประกอบการอุตสาหกรรมการผลิต จำแนกตามหมวดย่อยอุตสาหกรรม
- แผนภูมิ ฌ ค่าตอบแทนแรงงานของสถานประกอบการอุตสาหกรรมการผลิต จำแนกตาม หมวดย่อยอุตสาหกรรม
- แผนภูมิ ฎ มูลค่าเพิ่มของสถานประกอบการอุตสาหกรรมการผลิต จำแนกตามหมวดย่อยอุตสาหกรรม
- แผนภูมิ ฏ ร้อยละของสถานประกอบการอุตสาหกรรมการผลิต จำแนกตามความต้องการให้ภาครัฐช่วยเหลือ 5 อันดับแรก
- แผนภูมิ ฏ ร้อยละของสถานประกอบการอุตสาหกรรมการผลิต จำแนกตามการมีปัญหาในการดำเนินกิจการ

สารบัญตาราง

- ตาราง ก จำนวนและร้อยละของสถานประกอบการอุตสาหกรรมการผลิต จำแนกตามลักษณะของสถานประกอบการ
- ตาราง ข จำนวนและร้อยละของสถานประกอบการอุตสาหกรรมการผลิต จำแนกตามหมวดย่อยอุตสาหกรรม
- ตาราง ค จำนวนและร้อยละของคนทำงาน ลูกจ้าง และค่าตอบแทนแรงงาน จำแนกตามขนาดของสถานประกอบการ และหมวดย่อยอุตสาหกรรม
- ตาราง ง มูลค่าผลผลิต และมูลค่าเพิ่มของสถานประกอบการอุตสาหกรรมการผลิต จำแนกตามขนาดของสถานประกอบการ และหมวดย่อยอุตสาหกรรม
- ตาราง จ มูลค่าผลผลิต และมูลค่าเพิ่มเฉลี่ยต่อสถานประกอบการ และต่อคนทำงาน จำแนกตามขนาดของสถานประกอบการ และหมวดย่อยอุตสาหกรรม

บทที่ 1

บทนำ

1.1 ความเป็นมา

สำนักงานสถิติแห่งชาติ ได้จัดทำสำมะโนธุรกิจทางการค้าและธุรกิจทางการบริการและสำมะโนอุตสาหกรรมทุก 10 ปี ตามข้อเสนอแนะขององค์การสหประชาชาติ เพื่อให้ประเทศมีข้อมูลพื้นฐานที่สำคัญทางด้านธุรกิจทางการค้า ธุรกิจทางการบริการ และอุตสาหกรรมการผลิตอย่างต่อเนื่อง โดยสำมะโนธุรกิจทางการค้าและธุรกิจทางการบริการได้จัดทำมาแล้ว 3 ครั้งในปี 2509 2531 และ 2545 สำมะโนอุตสาหกรรมจัดทำมาแล้ว 3 ครั้ง เช่นกัน ในปี 2507 2540 และ 2550 สำหรับในปี 2555 จะครบรอบ 10 ปีการจัดทำสำมะโนธุรกิจทางการค้าและธุรกิจทางการบริการ

สืบเนื่องมาจากปัจจุบันโครงสร้างด้านเศรษฐกิจมีการเปลี่ยนแปลงรวดเร็วมากตามที่กล่าวมาแล้ว ทำให้หน่วยงานหลักด้านเศรษฐกิจของประเทศ คือ สำนักงานเศรษฐกิจอุตสาหกรรม กระทรวงอุตสาหกรรม สำนักงานคณะกรรมการพัฒนาการเศรษฐกิจและสังคมแห่งชาติ ธนาคารแห่งประเทศไทย และกระทรวงพาณิชย์ มีความจำเป็นต้องใช้ข้อมูลที่ทันสมัยเพื่อใช้ในการวิเคราะห์และติดตามสถานการณ์ด้านเศรษฐกิจของประเทศและภูมิภาค จึงขอให้สำนักงานสถิติแห่งชาติจัดทำข้อมูลสำมะโนอุตสาหกรรมจากเดิมทุก 10 ปี เป็นจัดทำทุก 5 ปี ประกอบกับปัจจุบันประเทศต่างๆ ส่วนใหญ่ได้มีการจัดทำสำมะโนด้านเศรษฐกิจทุก 5 ปี

ดังนั้น สำนักงานสถิติแห่งชาติ จึงได้วางแผนปรับการจัดทำสำมะโนอุตสาหกรรมเป็นประจำทุก 5 ปี โดยจะเริ่มดำเนินการในปี 2555 โดยบูรณาการดำเนินการไปพร้อมกับการสำมะโนธุรกิจทางการค้าและธุรกิจทางการบริการในปี 2555

สำหรับการเก็บรวบรวมข้อมูลแบ่งเป็น 2 ขั้นตอนคือ ขั้นการเก็บรวบรวมข้อมูลพื้นฐานของสถานประกอบการทุกประเภท และขั้นการเก็บรวบรวมข้อมูลรายละเอียดของสถานประกอบการเฉพาะสถานประกอบการที่ประกอบธุรกิจทางการค้าธุรกิจทางการบริการ และอุตสาหกรรมการผลิต

1.2 วัตถุประสงค์

1) เพื่อเก็บรวบรวมข้อมูลที่สำคัญทางด้านอุตสาหกรรมการผลิต เช่น จำนวนสถานประกอบการ ประเภทอุตสาหกรรม จำนวนคนทำงาน ลูกจ้าง ค่าตอบแทนแรงงาน มูลค่าซื้อวัตถุดิบ และวัสดุประกอบในการผลิตและค่าใช้จ่ายในการดำเนินงานของสถานประกอบการ มูลค่าขายผลผลิต และรายรับของสถานประกอบการ ผลิตภัณฑ์และวัตถุดิบคงเหลือ รวมทั้งมูลค่าสินทรัพย์ถาวรของสถานประกอบการ เป็นต้น

2) เพื่อใช้ในการจัดทำบัญชีประชาชาติ และสร้างตารางปัจจัยการผลิตและผลผลิตของประเทศ

1.3 ขอบข่ายและคัมภีร์รวม

สถานประกอบการทั่วประเทศที่อยู่ในขอบข่ายสำมะโนธุรกิจและอุตสาหกรรม ได้แก่ สถานประกอบการที่ดำเนินกิจการเกี่ยวกับการผลิต ตามการจัดประเภทมาตรฐานอุตสาหกรรมประเทศไทย ปี 2552 (Thailand Standard Industrial Classification: TSIC-2009)

คัมภีร์รวมสถานประกอบการอุตสาหกรรมการผลิตทุกแห่งที่ตั้งอยู่ในเขตเทศบาล และนอกเขตเทศบาลของจังหวัด ปราจีนบุรี

1.4 คาบเวลาอ้างอิง

ข้อมูลที่เกี่ยวข้องเป็นข้อมูลของสถานประกอบการที่ดำเนินกิจการในรอบ 12 เดือน (การดำเนินกิจการระหว่าง 1 มกราคม – 31 ธันวาคม 2554)

1.5 รายการข้อมูลที่เกี่ยวข้อง

1) ข้อมูลทั่วไปของสถานประกอบการ ได้แก่ ชื่อ ที่ตั้ง และสถานที่ติดต่อของสถานประกอบการ รูปแบบการจัดตั้งตามกฎหมาย รูปแบบการจัดตั้งทางเศรษฐกิจ การมีต่างประเทศร่วมลงทุนหรือถือหุ้น

2) คนทำงานและค่าตอบแทนแรงงาน

3) ต้นทุนการผลิตและค่าใช้จ่ายของสถานประกอบการ

4) ผลผลิตและรายรับของสถานประกอบการ

5) สินทรัพย์ หนี้สิน และแหล่งเงินทุนของสถานประกอบการ

6) การวิจัยและพัฒนา ด้านวิทยาศาสตร์ เทคโนโลยีและนวัตกรรม

7) ผลกระทบจากอุทกภัยต่อสถานประกอบการในปี 2554

8) ความคิดเห็นและข้อเสนอแนะของสถานประกอบการ

1.6 ประโยชน์ที่จะได้รับ

ข้อมูลที่ได้จะเป็นประโยชน์สำหรับผู้ใช้อข้อมูลทั้งในภาครัฐบาลและเอกชนที่สำคัญ ดังนี้

ภาครัฐ

1) ใช้ในการวางแผนและกำหนดนโยบายการพัฒนาเศรษฐกิจด้านอุตสาหกรรมผลิตทั้งในระดับประเทศและระดับท้องถิ่น เพื่อเสริมสร้างศักยภาพของอุตสาหกรรมให้สามารถแข่งขันได้ในเวทีการค้าโลก

2) ใช้ในการจัดทำดัชนีชี้วัดภาวะเศรษฐกิจและภาวะการดำเนินงาน เช่น ผลิตภัณท์มวลรวม ตารางปัจจัยการผลิตและ

ผลผลิตของประเทศ สัดส่วนแรงงานในภาคการผลิต เป็นต้น

3) ใช้ในการวิเคราะห์สถานการณ์และจัดทำแผนส่งเสริมวิสาหกิจขนาดกลางและขนาดย่อมของประเทศ

4) ใช้ประกอบการพิจารณากำหนดนโยบายออกกฎหมายและมาตรการต่างๆ เพื่อส่งเสริมและกำหนดทิศทางการประกอบอุตสาหกรรมการผลิตให้เป็นไปตามแนวนโยบายที่กำหนดไว้

5) เป็นข้อมูลพื้นฐานในการวางแผนจัดหาโครงสร้างพื้นฐาน (Infrastructure) เพื่อสนับสนุนอุตสาหกรรมผลิตของประเทศ

6) ใช้ในการพัฒนาระบบข้อมูลเพื่อการวางแผนเตือนภัยทางเศรษฐกิจและสังคม

7) ใช้ประโยชน์ในทางสถิติเพื่อจัดทำกรอบตัวอย่าง สำหรับการเก็บรวบรวมข้อมูลจากสถานประกอบการของหน่วยสถิติต่างๆ

ภาคเอกชน

1) ผู้ประกอบการใช้ข้อมูลพื้นฐานและข้อมูลการดำเนินงานเป็นเครื่องมือสำหรับการวิเคราะห์สถานการณ์ด้านเศรษฐกิจ รวมทั้งการวางแผนตัดสินใจเกี่ยวกับการลงทุนขยายกิจการ/สาขา บริหารและควบคุมการดำเนินงานในด้านต่างๆ ให้มีประสิทธิภาพยิ่งขึ้น

2) ใช้ข้อมูลเป็นมาตรฐาน เพื่อเปรียบเทียบ (Benchmark) ผลการดำเนินงานของตนกับกิจการอื่นๆ ในอุตสาหกรรม ประเภทเดียวกัน หรือขนาดต่างๆ

3) สำหรับ นักวิชาการ นักวิจัย และสถาบันการศึกษา นำไปศึกษาวิเคราะห์ต่อยอดสร้างนวัตกรรม เพื่อสนับสนุน ส่งเสริม และพัฒนาอุตสาหกรรมผลิตที่อยู่ในความสนใจ และเรื่องต่างๆ ที่เกี่ยวข้อง

บทที่ 2

สรุปข้อมูลที่สำคัญ

2.1 ข้อมูลทั่วไปของสถานประกอบการ

อุตสาหกรรมการผลิต

2.1.1 จำนวนและขนาดของสถานประกอบการ

จากการจัดทำสำมะโนธุรกิจอุตสาหกรรม พ.ศ. 2555 : อุตสาหกรรมการผลิต ที่ผ่านมาพบว่า สถานประกอบการอุตสาหกรรมผลิตในสาขาการผลิตไม้และผลิตภัณฑ์จากไม้และไม้ก๊อก (ยกเว้นเฟอร์นิเจอร์) การผลิตสิ่งของจากฟางและวัสดุถักสาน อื่นๆเป็นอุตสาหกรรมการผลิตที่มีจำนวนสถานประกอบการมากที่สุดคือ 877 สถานประกอบการคิดเป็นร้อยละ 31.8 รองลงมาคืออุตสาหกรรมผลิตผลิตภัณฑ์อื่นๆที่มีจำนวน 723 สถานประกอบการคิดเป็นร้อยละ 26.2 และอุตสาหกรรมผลิตเสื้อผ้าเครื่องแต่งกายเป็นลำดับต่อมาที่จำนวน 255 สถานประกอบการหรือร้อยละ 9.2

ขนาดของสถานประกอบการ

สำหรับขนาดของสถานประกอบการการผลิตในการเก็บรวบรวมข้อมูลครั้งนี้พบว่าเป็นสถานประกอบการขนาดเล็ก คือสถานประกอบการที่มีขนาดคนทำงาน 1 – 15 คน คิดเป็นร้อยละ 92.4 ส่วนสถานประกอบการขนาดใหญ่ที่มีคนทำงานตั้งแต่ 16 คนขึ้นไป มีเพียงร้อยละ 7.7

2.1.2 รูปแบบการจัดตั้งตามกฎหมาย

สถานประกอบการการผลิตในจังหวัดปราจีนบุรีส่วนใหญ่ มีรูปแบบการจัดตั้งตามกฎหมายในเป็นแบบส่วนบุคคลสูงถึงร้อยละ 90.5 รองลงมาคือ รูปแบบบริษัทจำกัด บริษัทจำกัด(มหาชน) ร้อยละ 7.5 รองลงมาคือ ส่วนราชการ รัฐวิสาหกิจ

สหกรณ์ การจัดตั้งในรูปแบบอื่นๆ และห้างหุ้นส่วนจำกัด ห้างหุ้นส่วนสามัญนิติบุคคล ร้อยละ 1.1 และ 0.9 ตามลำดับ

2.1.3 รูปแบบการจัดตั้งทางเศรษฐกิจ

สถานประกอบการอุตสาหกรรมผลิตที่พบ ส่วนใหญ่มีรูปแบบการจัดตั้งทางเศรษฐกิจเป็นสถานประกอบการที่เป็นสำนักงานแห่งเดียว สูงถึงร้อยละ 98.1 รองลงมาเป็นรูปแบบทางเศรษฐกิจในลักษณะของสำนักงานสาขา และสำนักงานใหญ่ ร้อยละ 1.4 และ 0.5 ตามลำดับ

2.1.4 ระยะเวลาในการดำเนินกิจการ

สำหรับช่วงระยะเวลาในการดำเนินกิจการของสถานประกอบการผลิต ในจังหวัดปราจีนบุรีนั้นส่วนใหญ่เป็นสถานประกอบการที่มีการเปิดดำเนินกิจการ อยู่ในช่วงระยะเวลา 10-19 ปี ร้อยละ 47.2 รองลงมาคือสถานประกอบการที่มีการเปิดดำเนินกิจการอยู่ในช่วงเวลา 20-29ปี ร้อยละ 15.4 สถานประกอบการที่มีการเปิดดำเนินกิจการในช่วงเวลามากกว่า 30 ปีขึ้นไป มีสัดส่วนใกล้เคียงกับสถานประกอบการที่มีการดำเนินกิจการในช่วงระยะเวลา 5-9 ปี คือ ร้อยละ 13.9 และ 13.8 ตามลำดับ ส่วนสถานประกอบการที่ดำเนินกิจการในช่วงระยะเวลา น้อยกว่า 5 ปี มีร้อยละ 9.7

ตาราง ก จำนวนและร้อยละของสถานประกอบการอุตสาหกรรมการผลิต จำแนกตามลักษณะของสถานประกอบการ

ลักษณะของสถานประกอบการ	จำนวน	ร้อยละ
รวม	2,759	100.0
ขนาดของสถานประกอบการ		
1 – 15 คน	2,547	92.3
16 – 25 คน	28	1.0
26 – 30 คน	3	0.1
31 – 50 คน	23	0.8
51 – 200 คน	78	2.8
มากกว่า 200 คน	80	2.9
รูปแบบการจัดตั้งตามกฎหมาย		
ส่วนบุคคล	2,496	90.5
ห้างหุ้นส่วนจำกัด ห้างหุ้นส่วนสามัญนิติบุคคล	24	0.9
บริษัทจำกัด บริษัทจำกัด (มหาชน)	208	7.5
ส่วนราชการ รัฐวิสาหกิจ สหกรณ์ และอื่นๆ	31	1.1
รูปแบบการจัดตั้งทางเศรษฐกิจ		
สำนักงานแห่งเดียว	2,705	98.1
สำนักงานใหญ่	15	0.5
สำนักงานสาขา	38	1.4
ระยะเวลาในการดำเนินการ		
น้อยกว่า 5 ปี	268	9.7
5 – 9 ปี	382	13.8
10 –19 ปี	1,303	47.2
20 – 29 ปี	423	15.4
ตั้งแต่ 30 ปีขึ้นไป	382	13.9

2.1.5 หมวดย่อยอุตสาหกรรม

การจัดทำสำมะโนธุรกิจและอุตสาหกรรม 2555: อุตสาหกรรมการผลิตครั้งนี้พบว่า มีสถานประกอบการทั้งสิ้นประมาณ 2,759 สถานประกอบการ ในจำนวนนี้เป็นสถานประกอบการที่มีการดำเนินการผลิตไม้และผลิตภัณฑ์จากไม้และไม้ก๊อก (ยกเว้นเฟอร์นิเจอร์) การผลิตสิ่งของจากฟางและวัสดุจากสานอื่นๆจำนวนมากที่สุดคือ 877 สถานประกอบการคิดเป็นร้อยละ 31.8 รองลงมาคือการผลิตผลิตภัณฑ์อื่น ๆ มีจำนวนสถานประกอบการทั้งสิ้นประมาณ 723 สถานประกอบการ คิดเป็นร้อยละ 26.2 และยังมีสถานประกอบการที่ผลิตเสื้อผ้าเครื่องแต่งกาย 255 สถานประกอบการ ส่วนสถานประกอบการที่มีการผลิตผลิตภัณฑ์โลหะประดิษฐ์ (ยกเว้นเครื่องจักรและอุปกรณ์) และการผลิตเฟอร์นิเจอร์ มีจำนวนสถานประกอบการทั้งสิ้นใกล้เคียงกัน

ประมาณ 185 สถานประกอบการ สถานประกอบการที่ดำเนินการผลิตเฟอร์นิเจอร์มีจำนวน 157 สถานประกอบการ นอกนั้นเป็นอุตสาหกรรมการผลิตที่มีสัดส่วนน้อยกว่า ร้อยละ 5.0 ของจำนวนสถานประกอบการทั้งสิ้น

ตาราง ข จำนวนและร้อยละของสถานประกอบการอุตสาหกรรมการผลิต จำแนกตามหมวดย่อยอุตสาหกรรม

หมวดย่อยอุตสาหกรรม	จำนวน	ร้อยละ
รวม	2,759	100.0
การผลิตผลิตภัณฑ์อาหาร	185	6.7
การผลิตเครื่องตี๋ม	25	0.9
การผลิตสิ่งทอ	74	2.7
การผลิตเสื้อผ้าเครื่องแต่งกาย	255	9.2
การผลิตเครื่องหนังและผลิตภัณฑ์ที่เกี่ยวข้อง	15	0.5
การผลิตไม้และผลิตภัณฑ์จากไม้และไม้ก๊อ (ยกเว้นเฟอร์นิเจอร์) การผลิตสิ่งของจาก ฟางและวัสดุถักสานอื่นๆ	877	31.8
การผลิตกระดาษและผลิตภัณฑ์กระดาษ	15	0.6
การพิมพ์และการผลิตซ้ำสื่อบันทึกข้อมูล	25	0.9
การผลิตถ่านโค้กและผลิตภัณฑ์ที่ได้จากการถลุงปิโตรเลียม	3	0.1
การผลิตเคมีภัณฑ์และผลิตภัณฑ์เคมี	14	0.5
การผลิตเภสัชภัณฑ์ เคมีภัณฑ์ที่ใช้รักษาโรค ผลิตภัณฑ์จากพืชและสัตว์ที่ใช้รักษาโรค	3	0.1
การผลิตผลิตภัณฑ์ยางและพลาสติก	39	1.4
การผลิตผลิตภัณฑ์อื่นๆ ที่ทำจากแร่โลหะ	69	2.5
การผลิตโลหะขั้นมูลฐาน	11	0.4
การผลิตผลิตภัณฑ์โลหะประดิษฐ์ (ยกเว้นเครื่องจักรและอุปกรณ์)	185	6.7
การผลิตผลิตภัณฑ์คอมพิวเตอร์ อิเล็กทรอนิกส์ และอุปกรณ์ที่ใช้ในทางทัศนศาสตร์	17	0.6
การผลิตอุปกรณ์ไฟฟ้า	13	0.5
การผลิตเครื่องจักรและเครื่องมือ ซึ่งมีได้จัดประเภทไว้ในที่อื่น	11	0.4
การผลิตยานยนต์ รถพ่วง และรถกึ่งพ่วง	26	0.9
การผลิตอุปกรณ์ขนส่งอื่นๆ	2	0.1
การผลิตเฟอร์นิเจอร์	157	5.7
การผลิตผลิตภัณฑ์อื่นๆ	723	26.2
การซ่อมและการติดตั้งเครื่องจักรและอุปกรณ์	11	0.4
การจัดการน้ำเสีย	2	0.1
การเก็บรวบรวมของเสีย การบำบัด และการกำจัดของเสีย รวมถึงการนำของเสีย กลับมาใช้ใหม่	2	0.1

2.2 ข้อมูลสถิติที่สำคัญ จำแนกตามขนาดของ สถานประกอบการ และหมวดย่อยอุตสาหกรรม

2.2.1 คนทำงานและค่าตอบแทนแรงงาน

1) จำนวนคนทำงาน

สำมะโนธุรกิจและอุตสาหกรรม 2555 : อุตสาหกรรมการผลิตครั้งนี้พบว่า มีจำนวนคนทำงานทั้งสิ้นประมาณ 66,312 คน ส่วนใหญ่อยู่ในสถานประกอบการที่มีขนาดใหญ่คือมีคนทำงานมากกว่า 200 คนขึ้นไป ทั้งสิ้นประมาณ 50,353 คนคิดเป็นร้อยละ 75.9 ส่วนสถานประกอบการขนาดคนทำงาน 51-200 คน มีคนทำงานทั้งสิ้นประมาณ 8,787 คนคิดเป็นร้อยละ 13.3

และเมื่อจำแนกเป็นประเภทของอุตสาหกรรมการผลิตพบว่า การผลิตผลิตภัณฑ์คอมพิวเตอร์ อิเล็กทรอนิกส์ และอุปกรณ์ที่ใช้ในทางทัศนศาสตร์เป็นอุตสาหกรรมที่มีคนทำงานมากที่สุด ประมาณ 10,384 คน คิดเป็นร้อยละ 15.7 รองลงมาคือการผลิตเสื้อผ้าเครื่องแต่งกาย และการผลิตยานยนต์ รถพ่วง และรถกึ่งพ่วง มีจำนวนคนทำงานประมาณ 9,572 คน และ 6,790 คนหรือร้อยละ 14.4 และ 10.2 ตามลำดับ นอกนั้นเป็นอุตสาหกรรมที่มีสัดส่วนน้อยกว่าร้อยละ 10 ของจำนวนคนทำงานทั้งสิ้น

2) จำนวนลูกจ้าง

เมื่อพิจารณาผู้ที่ทำงานในฐานะลูกจ้างพบว่า สถานประกอบการขนาดใหญ่ คือมีคนทำงานมากกว่า 200 คนทุกคนเป็นลูกจ้างทั้งหมด คือ 50,353 คนมีสัดส่วนสูงถึงร้อยละ 80.5 รองลงมายังเป็นสถานประกอบการที่มีขนาดคนทำงาน 51-200 คนซึ่งมีลูกจ้างทั้งสิ้น ประมาณ 8,785 คน คิดเป็นร้อยละ 14.1

ส่วนประเภทอุตสาหกรรมการผลิตที่มีลูกจ้างมากที่สุดก็เป็นไปในแนวทางเดียวกับจำนวนคนทำงานคือการผลิตผลิตภัณฑ์คอมพิวเตอร์ อิเล็กทรอนิกส์ และอุปกรณ์ที่ใช้ในทางทัศนศาสตร์เป็นอุตสาหกรรมที่มีลูกจ้างมากที่สุดเท่ากับจำนวนคนทำงานคือ 10,384 คน คิดเป็นร้อยละ 16.7 ลำดับรองลงมาก็เป็นเช่นเดียวกับจำนวนคนทำงานคืออุตสาหกรรมการผลิตเสื้อผ้าเครื่องแต่งกาย และการผลิตยานยนต์ รถพ่วง และรถกึ่งพ่วง มีจำนวนลูกจ้างประมาณ 9,268 คน และ 6,782 คนหรือร้อยละ 14.9 และ 10.9 ตามลำดับ นอกนั้นเป็นอุตสาหกรรม ที่มีสัดส่วนน้อยกว่าร้อยละ 10 ของจำนวนลูกจ้างทั้งสิ้น

3) ค่าตอบแทนแรงงาน

จากสำมะโนธุรกิจและอุตสาหกรรม พ.ศ. 2555 : อุตสาหกรรมการผลิตครั้งนี้พบว่ามีค่าตอบแทนแรงงานรวมประมาณ 8,773 ล้านบาท หรือเฉลี่ยต่อคนต่อปี ประมาณ 140,733 บาท โดยมีหมวดย่อยการผลิตผลิตภัณฑ์คอมพิวเตอร์ อิเล็กทรอนิกส์ และอุปกรณ์ที่ใช้ในทางทัศนศาสตร์ มีค่าตอบแทนแรงงานสูงที่สุดประมาณ 1,551.1 ล้านบาท รองลงมาคือการผลิตเสื้อผ้า และเครื่องแต่งกาย มีค่าตอบแทนแรงงานประมาณ 1,426.8 ล้านบาท ส่วนการซ่อมแซมและการติดตั้งเครื่องจักรอุปกรณ์เป็นหมวดย่อยที่มีค่าตอบแทนแรงงานน้อยที่สุดประมาณ 1.3 ล้านบาท

ตาราง ค จำนวนและร้อยละของคนทำงาน ลูกจ้าง และค่าตอบแทนแรงงาน จำแนกตามขนาดของสถานประกอบการ และหมวดย่อยอุตสาหกรรม

ขนาดของสถานประกอบการ/ หมวดย่อยอุตสาหกรรม	จำนวน สถานประ- กอบการ	คนทำงาน		ลูกจ้าง		ค่าตอบแทนแรงงาน	
		จำนวน	ร้อยละ	จำนวน	ร้อยละ	มูลค่า (พันบาท)	เฉลี่ยต่อคน ต่อปี (บาท)
รวม	2,759	66,312	100.0	62,343	100.0	8,773,740.0	140,733.4
ขนาดของสถานประกอบการ							
1 – 15 คน	2,547	5,610	8.5	1,675	2.7	133,407.4	79,646.2
16 – 25 คน	28	561	0.8	535	0.9	47,855.1	89,448.7
26 – 30 คน	3	86	0.1	86	0.1	D	D
31 – 50 คน	23	914	1.4	908	1.4	105,871.7	116,598.8
51 – 200 คน	78	8,787	13.3	8,785	14.1	1,140,290.9	129,799.8
มากกว่า 200 คน	80	50,353	75.9	50,353	80.8	7,337,896.5	145,729.1
หมวดย่อยอุตสาหกรรม							
การผลิตผลิตภัณฑ์อาหาร	185	5,573	8.4	5,265	8.4	648,437.9	123,160.1
การผลิตเครื่องดื่มน้ำ	25	1,969	3.0	1,923	3.1	259,285.6	134,833.9
การผลิตสิ่งทอ	74	2,395	3.6	2,315	3.7	272,237.4	117,597.2
การผลิตเสื้อผ้าเครื่องแต่งกาย	255	9,572	14.4	9,268	14.9	1,426,775.4	153,946.4
การผลิตเครื่องหนังและผลิตภัณฑ์ที่เกี่ยวข้อง	15	4,362	6.6	4,348	7.0	514,200.7	118,261.4
การผลิตไม้และผลิตภัณฑ์จากไม้และไม้ก๊อก (ยกเว้นเฟอร์นิเจอร์)การผลิตสิ่งของจาก ฟางและวัสดุจากสานอื่นๆ	877	1,504	2.3	291	0.5	38,115.2	130,980.0
การผลิตกระดาษและผลิตภัณฑ์กระดาษ	15	2,826	4.3	2,823	4.5	301,975.0	106,969.5
การพิมพ์และการผลิตซ้ำสื่อบันทึกข้อมูล	25	582	0.9	545	0.9	41,897.4	76,876.0
การผลิตถ่านโค้กและผลิตภัณฑ์ที่ได้ จากการกลั่นปิโตรเลียม	3	113	0.2	113	0.2	D	D
การผลิตเคมีภัณฑ์และผลิตภัณฑ์เคมี	14	329	0.5	314	0.5	40,192.4	128,001.2
การผลิตเภสัชภัณฑ์ เคมีภัณฑ์ที่ใช้รักษาโรค ผลิตภัณฑ์จากพืชและสัตว์ที่ใช้รักษาโรค	3	24	-	19	-	D	D
การผลิตผลิตภัณฑ์ยางและพลาสติก	39	3,485	5.3	3,466	5.6	456,783.6	131,789.8
การผลิตผลิตภัณฑ์อื่นๆ ที่ทำจากแร่โลหะ	69	757	1.1	651	1.0	48,388.8	74,329.9
การผลิตโลหะขั้นมูลฐาน	11	1,832	2.8	1,827	2.9	302,561.2	165,605.5
การผลิตผลิตภัณฑ์โลหะประดิษฐ์ (ยกเว้นเครื่องจักรและอุปกรณ์)	185	2,526	3.8	2,270	3.6	213,018.9	93,840.9
การผลิตผลิตภัณฑ์คอมพิวเตอร์ อิเล็กทรอนิกส์ และอุปกรณ์ที่ใช้ ในทางทัศนศาสตร์	17	10,384	15.7	10,384	16.7	1,551,106.6	149,374.7
การผลิตอุปกรณ์ไฟฟ้า	13	3,271	4.9	3,266	5.2	554,061.2	169,645.2
การผลิตเครื่องจักรและเครื่องมือ ซึ่งมิได้จัดประเภทไว้ในที่อื่น	11	4,268	6.4	4,266	6.8	704,148.6	165,060.6
การผลิตยานยนต์ รถพ่วง และรถกึ่งพ่วง	26	6,790	10.2	6,782	10.9	1,057,628.6	155,946.4
การผลิตอุปกรณ์ขนส่งอื่นๆ	2	218	0.3	218	0.3	D	D
การผลิตเฟอร์นิเจอร์	157	1,544	2.3	1,281	2.1	173,451.1	135,402.9
การผลิตผลิตภัณฑ์อื่นๆ	723	1,908	2.9	652	1.1	96,253.9	147,628.7
การซ่อมและการติดตั้งเครื่องจักรและอุปกรณ์	11	31	-	14	-	1,264.0	90,283.6
การจัดการน้ำเสีย	2	8	-	4	-	D	D
การเก็บรวบรวมของเสีย การบำบัดและการ กำจัดของเสียรวมถึงการนำของเสีย กลับมาใช้ใหม่	2	39	0.1	37	0.1	D	D

หมายเหตุ : - ไม่มีข้อมูล หรือข้อมูลมีค่าเป็น 0 หรือมีข้อมูลจำนวนน้อย

D หมายถึงตัวเลขที่ไม่เปิดเผย

ตาราง ง มูลค่าการผลิต และมูลค่าเพิ่มของสถานประกอบการอุตสาหกรรมการผลิต จำแนกตามขนาดของสถานประกอบการ และหมวดย่อยอุตสาหกรรม

ขนาดของสถานประกอบการ/ หมวดย่อยอุตสาหกรรม	มูลค่าการผลิต		มูลค่าเพิ่ม		มูลค่าเพิ่มต่อ มูลค่าการผลิต (ร้อยละ)
	มูลค่า (พันบาท)	ร้อยละ	มูลค่า (พันบาท)	ร้อยละ	
รวม	143,867,077.6	100.0	35,115,790.3	100.0	24.4
ขนาดของสถานประกอบการ					
1 – 15 คน	1,941,370.8	1.4	688,431.1	2.0	35.5
16 – 25 คน	578,266.8	0.4	119,191.0	0.3	20.6
26 – 30 คน	201,281.6	0.1	77,485.9	0.2	38.5
31 – 50 คน	3,210,818.7	2.2	905,263.4	2.6	28.2
51 – 200 คน	15,500,677.2	10.8	4,175,306.5	11.9	26.9
มากกว่า 200 คน	122,434,662.6	85.1	29,150,112.4	83.0	23.8
หมวดย่อยอุตสาหกรรม					
การผลิตผลิตภัณฑ์อาหาร	5,691,444.8	4.0	1,113,651.5	3.2	19.6
การผลิตเครื่องดื่ม	2,039,570.5	1.4	541,877.1	1.5	26.6
การผลิตสิ่งทอ	2,230,511.4	1.6	557,482.4	1.6	25.0
การผลิตเสื้อผ้าเครื่องแต่งกาย	7,371,636.0	5.1	2,404,465.9	6.8	32.6
การผลิตเครื่องหนังและผลิตภัณฑ์ที่เกี่ยวข้อง	2,873,170.6	2.0	905,626.4	2.6	31.5
การผลิตไม้และผลิตภัณฑ์จากไม้และไม้ก๊อก (ยกเว้นเฟอร์นิเจอร์)การผลิตสิ่งของจากฟางและวัสดุถักสานอื่นๆ	1,692,006.2	1.2	586,365.6	1.7	34.7
การผลิตกระดาษและผลิตภัณฑ์กระดาษ	20,478,693.2	14.2	4,805,818.1	13.7	23.5
การพิมพ์และการผลิตซ้ำสื่อบันทึกข้อมูล	187,969.1	0.1	55,628.5	0.2	29.6
การผลิตถ่านโค้กและผลิตภัณฑ์ที่ได้จากการกลั่นปิโตรเลียม	D	D	D	D	D
การผลิตเคมีภัณฑ์และผลิตภัณฑ์เคมี	2,919,673.5	2.0	972,641.6	2.8	33.3
การผลิตเภสัชภัณฑ์ เคมีภัณฑ์ที่ใช้รักษาโรค และผลิตภัณฑ์จากพืชและสัตว์ที่ใช้รักษาโรค	D	D	D	D	D
การผลิตผลิตภัณฑ์ยางและพลาสติก	6,037,548.2	4.2	1,621,543.3	4.6	26.9
การผลิตผลิตภัณฑ์อื่นๆ ที่ทำจากแร่โลหะ	573,267.8	0.4	155,183.3	0.4	27.1
การผลิตโลหะขั้นมูลฐาน	11,383,225.9	7.9	3,187,838.6	9.1	28.0
การผลิตผลิตภัณฑ์โลหะประดิษฐ์ (ยกเว้นเครื่องจักรและอุปกรณ์)	1,948,925.7	1.4	394,634.3	1.1	20.3
การผลิตผลิตภัณฑ์คอมพิวเตอร์ อิเล็กทรอนิกส์ และอุปกรณ์ที่ใช้ในทางทัศนศาสตร์	26,363,328.9	18.3	5,478,878.9	15.6	20.8
การผลิตอุปกรณ์ไฟฟ้า	20,208,974.4	14.0	3,376,830.6	9.6	16.7
การผลิตเครื่องจักรและเครื่องมือ ซึ่งมีได้จัดประเภทไว้ในที่อื่น	10,134,063.5	7.0	2,598,066.3	7.4	25.6
การผลิตยานยนต์ รถพ่วง และรถกึ่งพ่วง	19,263,182.1	13.4	5,580,549.1	15.9	29.0
การผลิตอุปกรณ์ขนส่งอื่นๆ	741,135.0	0.5	175,713.8	0.5	23.7
การผลิตเฟอร์นิเจอร์	1,297,130.6	0.9	434,093.8	1.2	33.5
การผลิตผลิตภัณฑ์อื่นๆ	361,326.4	0.3	155,502.2	0.4	43.0
การซ่อมและการติดตั้งเครื่องจักรและอุปกรณ์	D	D	D	D	D
การจัดการน้ำเสีย	D	D	D	D	D
การเก็บรวบรวมของเสีย การบำบัด และการกำจัดของเสีย รวมถึงการนำของเสียกลับมาใช้ใหม่	D	D	D	D	D

หมายเหตุ : - ไม่มีข้อมูล หรือข้อมูลมีค่าเป็น 0 หรือมีข้อมูลจำนวนน้อย

D หมายถึงตัวเลขที่ไม่เปิดเผย

2.2.2 มูลค่าผลผลิต

สำมะโนธุรกิจและอุตสาหกรรม 2555 : อุตสาหกรรมการผลิตครั้งนี้ ทำให้พบว่าเกิดมูลค่าผลผลิตในจังหวัดปราจีนบุรีขึ้นทั้งสิ้นประมาณ 143,867.1 ล้านบาท โดยที่สถานประกอบการขนาดใหญ่ที่มีคนทำงานมากกว่า 200 คน เป็นสถานประกอบการที่มีส่วนในการสร้างมูลค่าผลผลิตในสัดส่วนที่สูงที่สุดคือ ร้อยละ 85.1 คิดเป็นมูลค่า 122,434.7 ล้านบาท

เมื่อพิจารณาถึงประเภทของอุตสาหกรรมการผลิตพบว่า การผลิตผลิตภัณฑ์คอมพิวเตอร์ อิเล็กทรอนิกส์ และอุปกรณ์ที่ใช้ในทางทัศนศาสตร์ มีมูลค่าผลผลิตสูงที่สุด คือประมาณ 26,363.3 ล้านบาท คิดเป็นร้อยละ 18.3 รองลงมาคือการผลิตกระดาษและผลิตภัณฑ์กระดาษ การผลิตอุปกรณ์ไฟฟ้า และการผลิตยานยนต์ รถพ่วง และรถกึ่งพ่วง มีส่วนในการสร้างมูลค่าผลผลิตประมาณ ร้อยละ 14.2 14.0 และ 13.4 ล้านบาท ตามลำดับ นอกนั้นเป็นอุตสาหกรรมการผลิตที่มีส่วนในการสร้างมูลค่าผลผลิตให้กับจังหวัดปราจีนบุรีในสัดส่วนที่น้อยกว่า ร้อยละ 8.0 ของมูลค่าผลผลิตทั้งสิ้น

2.2.3 มูลค่าเพิ่ม

จังหวัดปราจีนบุรีมีมูลค่าเพิ่มจากอุตสาหกรรมการผลิตในปี 2555 รวมทั้งสิ้นประมาณ 35,115.8 ล้านบาท โดยได้จากสถานประกอบการขนาดใหญ่ ที่มีคนทำงานมากกว่า 200 คน สูงที่สุด 29,150.1 ล้านบาท และมีมูลค่าเพิ่มเฉลี่ยต่อมูลค่าผลผลิตอยู่ที่ ร้อยละ 24.4

ส่วนประเภทของกิจกรรมการผลิต ที่สามารถสร้างมูลค่าเพิ่มได้สูงที่สุดคือ การผลิตยานยนต์ รถพ่วง และรถกึ่งพ่วง มีมูลค่าเพิ่มจากการดำเนินกิจการทั้งสิ้น ประมาณ 5,580.5 ล้านบาท รองลงมาคือการผลิตผลิตภัณฑ์คอมพิวเตอร์ อิเล็กทรอนิกส์ และอุปกรณ์ที่ใช้ในทางทัศนศาสตร์ มีมูลค่าเพิ่มทั้งสิ้นประมาณ 5,478.9 และการผลิตกระดาษและผลิตภัณฑ์กระดาษมีมูลค่าเพิ่มประมาณ 4,805.8 ล้านบาท คิดเป็นร้อยละเท่ากับ 15.9 15.6 และ 13.7 ตามลำดับ

2.2.4 มูลค่าผลผลิตเฉลี่ย

จากมูลค่าผลผลิตที่เกิดขึ้นจากการดำเนินกิจการในปี 2555 ของจังหวัดปราจีนบุรีเมื่อนำมา

พิจารณาพบว่า เป็นมูลค่าผลผลิตเฉลี่ยต่อสถานประกอบการ และต่อคนทำงานทั้งสิ้นประมาณ 52.1 และ 2.2 ล้านบาท ซึ่งยังคงเป็นสถานประกอบการขนาดใหญ่ที่มีคนทำงานมากกว่า 200 คนที่มีมูลค่าผลผลิตเฉลี่ยต่อสถานประกอบการ สูงที่สุดคือ 1,530.4 ล้านบาท และสถานประกอบการที่มีขนาดคนทำงาน 31 – 50 คน เป็นสถานประกอบการที่มีมูลค่าผลผลิตต่อคนทำงานสูงที่สุดคือ 3.5 ล้านบาท

สำหรับอุตสาหกรรมการผลิตประเภทที่สร้างมูลค่าผลผลิตเฉลี่ยต่อสถานประกอบการสูงที่สุดคือ การผลิตเคมีภัณฑ์และผลิตภัณฑ์เคมี ประมาณ 8.9 ล้านบาท และการผลิตอุปกรณ์ไฟฟ้าสามารถสร้างมูลค่าผลผลิตเฉลี่ยต่อคนทำงานได้สูงที่สุด ประมาณ 1,554.5 ล้านบาท

2.2.5 มูลค่าเพิ่มเฉลี่ย

และเมื่อพิจารณาตัวเลขมูลค่าเพิ่มเฉลี่ยทั้งต่อสถานประกอบการและต่อคนทำงานพบว่ามีมูลค่าประมาณ 12.7 ล้านบาท และ 529,554 บาท สถานประกอบการขนาดใหญ่ที่มีคนทำงานมากกว่า 200 คน เป็นสถานประกอบการที่สร้างมูลค่าเพิ่มเฉลี่ยต่อสถานประกอบการสูงที่สุดประมาณ 364.4 ล้านบาท และมีสถานประกอบการที่มีขนาดคนทำงาน 31- 50 คนเป็นสถานประกอบการที่สร้างมูลค่าเพิ่มต่อคนทำงานสูงที่สุดประมาณ 990,441 บาท

ในขณะที่ อุตสาหกรรมการผลิตเคมีภัณฑ์และผลิตภัณฑ์เคมี มีมูลค่าเพิ่มต่อสถานประกอบการสูงที่สุดประมาณ 3.0 ล้านบาท และการผลิตผลิตภัณฑ์คอมพิวเตอร์ อิเล็กทรอนิกส์ และอุปกรณ์ที่ใช้ในทางทัศนศาสตร์ มีมูลค่าเพิ่มต่อคนทำงานสูงที่สุดประมาณ 322.3 ล้านบาท

ตาราง จ มูลค่าการผลิต และมูลค่าเพิ่มเฉลี่ยต่อสถานประกอบการ และต่อคนทำงาน จำแนกตามขนาดของสถานประกอบการและ
หมวดย่อยอุตสาหกรรม

(หน่วย : บาท)

ขนาดของสถานประกอบการ/ หมวดย่อยอุตสาหกรรม	มูลค่าการผลิตเฉลี่ย		มูลค่าเพิ่มเฉลี่ย	
	ต่อสถาน- ประกอบการ	ต่อคนทำงาน	ต่อสถาน- ประกอบการ	ต่อคนทำงาน
รวม	52,144,645.7	2,169,548.2	12,727,723.9	529,554.1
ขนาดของสถานประกอบการ				
1 – 15 คน	762,218.6	346,055.4	270,291.0	122,715.0
16 – 25 คน	20,652,385.7	1,030,778.6	4,256,822.9	212,461.7
26 – 30 คน	67,093,873.3	2,340,484.0	25,828,626.7	900,998.6
31 – 50 คน	139,600,810.9	3,512,930.7	39,359,279.1	990,441.4
51 – 200 คน	198,726,630.3	1,764,046.6	53,529,570.3	475,168.6
มากกว่า 200 คน	1,530,433,282.4	2,431,526.7	364,376,404.8	578,915.1
หมวดย่อยอุตสาหกรรม				
การผลิตผลิตภัณฑ์อาหาร	1,021,253.3	30,764,566.5	199,829.8	6,019,737.7
การผลิตเครื่องตี	1,035,840.8	81,582,820.8	275,204.2	21,675,085.2
การผลิตสิ่งทอ	931,320.0	30,142,046.4	232,769.3	7,533,546.5
การผลิตเสื้อผ้าเครื่องแต่งกาย	770,124.9	28,908,376.4	251,197.9	9,429,277.8
การผลิตเครื่องหนังและผลิตภัณฑ์ที่เกี่ยวข้อง	658,681.9	191,544,709.3	207,617.2	60,375,095.3
การผลิตไม้และผลิตภัณฑ์จากไม้และไม้ก๊อก (ยกเว้นเฟอร์นิเจอร์)				
การผลิตสิ่งของจากฟางและวัสดุอีกสานอื่นๆ	1,125,004.1	1,929,311.6	389,870.7	668,603.8
การผลิตกระดาษและผลิตภัณฑ์กระดาษ	7,246,529.8	1,365,246,213.3	1,700,572.6	320,387,876.0
การพิมพ์และการผลิตซ้ำสื่อบันทึกข้อมูล	322,970.9	7,518,763.2	95,581.5	2,225,138.0
การผลิตถ่านโค้กและผลิตภัณฑ์ที่ได้จากการถลุงปิโตรเลียม	333,218.3	12,551,223.3	80,310.4	3,025,023.3
การผลิตเคมีภัณฑ์และผลิตภัณฑ์เคมี	8,874,387.6	208,548,109.3	2,956,357.3	69,474,397.1
การผลิตเภสัชภัณฑ์ เคมีภัณฑ์ที่ใช้รักษาโรค และผลิตภัณฑ์จากพืช และสัตว์ที่ใช้รักษาโรค	27,291.7	218,333.3	9,595.8	76,766.7
การผลิตผลิตภัณฑ์ยางและพลาสติก	1,732,438.5	154,808,927.7	465,292.2	41,578,032.8
การผลิตผลิตภัณฑ์อื่นๆ ที่ทำจากแร่โลหะ	757,289.1	8,308,229.4	204,997.7	2,249,032.8
การผลิตโลหะขั้นมูลฐาน	6,213,551.3	1,034,838,720.9	1,740,086.6	289,803,511.8
การผลิตผลิตภัณฑ์โลหะประดิษฐ์ (ยกเว้นเครื่องจักรและอุปกรณ์)	771,546.2	10,534,733.5	156,228.9	2,133,158.3
การผลิตผลิตภัณฑ์คอมพิวเตอร์ อิเล็กทรอนิกส์ และอุปกรณ์ที่ ใช้ในทางทัศนศาสตร์	2,538,841.4	1,550,784,051.8	527,627.0	322,286,993.5
การผลิตอุปกรณ์ไฟฟ้า	6,178,225.1	1,554,536,494.6	1,032,354.2	259,756,199.2
การผลิตเครื่องจักรและเครื่องมือ ซึ่งมีได้จัดประเภทไว้ในที่อื่น	2,374,429.1	921,278,498.2	608,731.6	236,187,847.3
การผลิตยานยนต์ รถพ่วง และรถกึ่งพ่วง	2,836,992.9	740,891,617.7	821,877.6	214,636,505.4
การผลิตอุปกรณ์ขนส่งอื่นๆ	3,399,701.6	370,567,475.0	806,026.6	87,856,895.0
การผลิตเฟอร์นิเจอร์	840,110.5	8,261,978.0	281,148.8	2,764,928.5
การผลิตผลิตภัณฑ์อื่นๆ	189,374.4	499,759.9	81,500.1	215,079.2
การซ่อมและการติดตั้งเครื่องจักรและอุปกรณ์	161,116.1	454,054.5	35,509.7	100,072.7
การจัดการน้ำเสีย	60,000.0	240,000.0	20,051.3	80,205.0
การเก็บรวบรวมของเสีย การบำบัด และการกำจัดของเสีย รวมถึงการนำของเสียกลับมาใช้ใหม่	679,754.6	13,255,215.0	72,627.7	1,416,240.0

2.3 สรุปและข้อเสนอแนะของสถานประกอบการ

ผลจากการสำมะโนธุรกิจและอุตสาหกรรม พ.ศ. 2555 : อุตสาหกรรมการผลิตจังหวัดปราจีนบุรี พบว่า มีจำนวนสถานประกอบการอุตสาหกรรมการผลิตทั้งสิ้นประมาณ 2,759 แห่ง ส่วนใหญ่หรือประมาณร้อยละ 92.3 เป็นสถานประกอบการที่มีขนาดคนทำงาน 1-15 และประกอบอุตสาหกรรมการผลิตเกี่ยวกับการผลิตไม้ และผลิตภัณฑ์จากไม้ และไม้ก๊อก (ยกเว้นเฟอร์นิเจอร์) การผลิตสิ่งของจากฟาง และวัสดุถักสานอื่นๆในสำหรับคนทำงานในสถานประกอบการอุตสาหกรรมการผลิตมีจำนวนทั้งสิ้นประมาณ 66,312 คน มีการจ้างงานหรือมีลูกจ้างทั้งสิ้นประมาณ 62,343 คน โดยได้รับค่าตอบแทนคนต่อปีประมาณ 140,733 บาท ส่วนมูลค่าผลผลิตมีมูลค่าประมาณ 143,867 ล้านบาท ค่าใช้จ่ายขั้นกลางประมาณ 108,751 ล้านบาท และมูลค่าเพิ่มประมาณ 35,115.8 ล้านบาท เป็นต้น

● ความช่วยเหลือที่ต้องการจากหน่วยงานของรัฐ

ส่วนใหญ่หรือร้อยละ 54.9 รายงานว่าไม่ต้องการให้ภาครัฐช่วยเหลือ และส่วนที่ต้องการให้รัฐช่วยเหลือมี ร้อยละ 45.1 ในส่วนนี้เป็นความต้องการให้ช่วยเหลือเกี่ยวกับการส่งเสริมการลงทุนให้แก่ผู้ประกอบการ ร้อยละ 54.9 รองลงมาเป็นความต้องการ ให้รัฐช่วยจัดหาแหล่งเงินกู้ดอกเบี้ยต่ำ ร้อยละ 41.5 และช่วยลดต้นทุนการผลิต ร้อยละ 37.9 ส่วนความต้องการให้ภาครัฐช่วยเหลือในด้านการเพิ่มวงเงินสินเชื่อให้แก่ผู้ประกอบการ และสุดท้ายคือจัดหา ฝึกอบรม และพัฒนาฝีมือแรงงาน ในสัดส่วนร้อยละ 21.9 และ 15.2 ตามลำดับ

แผนภูมิ ร้อยละของสถานประกอบการอุตสาหกรรม การผลิต จำแนกตามความต้องการให้ภาครัฐช่วยเหลือ 5 อันดับแรก

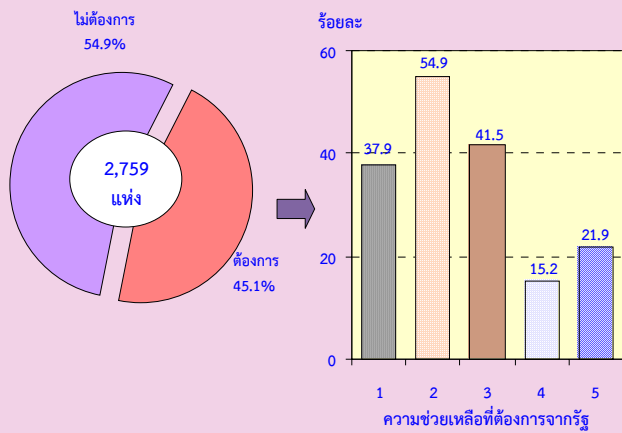

หมายเหตุ : สถานประกอบการ 1 แห่งสามารถตอบได้มากกว่า 1 ข้อ

ความช่วยเหลือที่ต้องการจากรัฐ :

1. ลดต้นทุนการผลิต
2. ส่งเสริมการลงทุนให้แก่ผู้ประกอบการ
3. จัดหาแหล่งเงินกู้ดอกเบี้ยต่ำ
4. จัดหา ฝึกอบรม และพัฒนาฝีมือแรงงาน
5. เพิ่มวงเงินสินเชื่อให้แก่ผู้ประกอบการ

● ปัญหาในการดำเนินกิจการ

สำหรับผลการสำมะโนธุรกิจและอุตสาหกรรม 2555 : อุตสาหกรรมการผลิตในครั้งนี่ยังมีการค้นพบว่า ร้อยละ 64.6. ไม่มีปัญหาในการดำเนินกิจการและร้อยละ 35.4 มีปัญหาในการดำเนินกิจการ ในจำนวนนี้มีปัญหาเกี่ยวกับตลาดผลผลิต ร้อยละ 59.0 รองลงมาคือปัญหาด้านเงินทุนไม่เพียงพอ ร้อยละ 53.9 และยังมีปัญหาด้านขาดวัตถุดิบในการผลิต ปัญหาด้านขาดแคลนแรงงาน และปัญหาด้านนโยบายการค้าของรัฐบาลไม่แน่นอน ร้อยละ 39.0 15.4 และ 5.0 ตามลำดับ

แผนภูมิ ร้อยละของสถานประกอบการ
อุตสาหกรรมการผลิต จำแนกตามการมีปัญหา
ในการดำเนินงาน

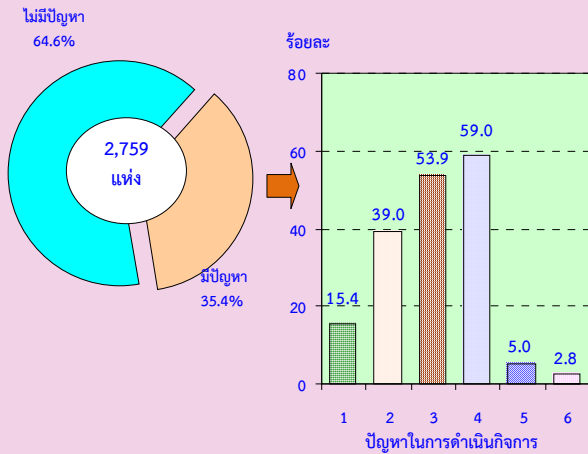

หมายเหตุ : สถานประกอบการ 1 แห่งสามารถตอบได้มากกว่า 1 ข้อ

ปัญหาในการดำเนินงาน :

1. ขาดแคลนแรงงาน
2. ขาดแคลนวัตถุดิบที่ใช้ในการผลิต
3. เงินทุนไม่เพียงพอ
4. ตลาดผลผลิต
5. นโยบายด้านการค้าของรัฐบาลไม่แน่นอน
6. อื่นๆ

Statistical Tables

PART 1 OPERATION INFORMATION OF MANUFACTURING
ESTABLISHMENTS BY SIZE OF ESTABLISHMENTS

LIST OF STATISTICAL TABLES

PART 1	OPERATION INFORMATION OF ESTABLISHMENTS BY SIZE OF ESTABLISHMENTS
TABLE 1	SUMMARY OF BASIC STATISTICS FOR MANUFACTURING ESTABLISHMENTS IN 2011 BY SIZE OF ESTABLISHMENT
TABLE 2	VALUE OF GROSS OUTPUT OF MANUFACTURING ESTABLISHMENTS IN 2011 BY SIZE OF ESTABLISHMENT
TABLE 3	INTERMEDIATE CONSUMPTION OF MANUFACTURING ESTABLISHMENTS IN 2011 BY SIZE OF ESTABLISHMENT
TABLE 4	PERSONS ENGAGED IN MANUFACTURING ESTABLISHMENTS IN 2011 BY WORK STATUS, SEX AND SIZE OF ESTABLISHMENT
TABLE 5	NUMBER OF MANUFACTURING ESTABLISHMENTS BY WORKING DAYS PER WEEK, WORKING HOURS PER DAY OF EMPLOYEES AND SIZE OF ESTABLISHMENT
TABLE 6	REMUNERATION IN 2011 BY SIZE OF ESTABLISHMENT
TABLE 7	NUMBER AND PERCENTAGE OF MANUFACTURING ESTABLISHMENTS BY PERCENTAGE OF CAPACITY UTILIZATION IN 2011 AND SIZE OF ESTABLISHMENT
TABLE 8	VALUE OF STOCKS AT THE BEGINNING AND THE END OF 2011 BY SIZE OF ESTABLISHMENT
TABLE 9	CHANGE IN VALUE OF STOCKS IN 2011 BY SIZE OF ESTABLISHMENT
TABLE 10	TOTAL EXPENSES OF MANUFACTURING ESTABLISHMENTS IN 2011 BY SIZE OF ESTABLISHMENT
TABLE 11	TOTAL RECEIPTS OF MANUFACTURING ESTABLISHMENTS IN 2011 BY SIZE OF ESTABLISHMENT
TABLE 12	BOOK VALUE OF FIXED ASSETS IN 2011 BY SIZE OF ESTABLISHMENT
TABLE 13	VALUE OF FIXED ASSETS CHANGED IN JANUARY – DECEMBER 2011 BY SIZE OF ESTABLISHMENT

ตาราง 1 สถิติมูลฐานอุตสาหกรรมการผลิตในปี 2554 จำแนกตามขนาดของสถานประกอบการ

TABLE 1 SUMMARY OF BASIC STATISTICS FOR MANUFACTURING ESTABLISHMENTS IN 2011 BY SIZE OF ESTABLISHMENT

(พันบาท In Thousand Baht)

ขนาดของสถานประกอบการ	จำนวน	จำนวน	ลูกจ้าง Employees		มูลค่าผลผลิต	ค่าใช้จ่าย	มูลค่าเพิ่ม	Size of establishment
	สถานประกอบการ	คนทำงาน	จำนวน	ค่าตอบแทน	Value of	ชั้นกลาง	Value added	
	Number of establishments	Number of persons engaged	Number	แรงงาน Remuneration	gross output	Intermediate consumption		
รวม	2,759	66,312	62,343	8,773,740.0	143,867,077.6	108,751,287.3	35,115,790.3	Total
1 - 15 คน	2,547	5,610	1,675	133,407.4	1,941,370.8	1,252,939.6	688,431.1	1 - 15 persons
16 - 25 คน	28	561	535	47,855.1	578,266.8	459,075.8	119,191.0	16 - 25 persons
26 - 30 คน	3	86	86	D	D	D	D	26 - 30 persons
31 - 50 คน	23	914	908	105,871.7	3,210,818.7	2,305,555.2	905,263.4	31 - 50 persons
51 - 200 คน	78	8,787	8,785	1,140,290.9	15,500,677.2	11,325,370.7	4,175,306.5	51 - 200 persons
มากกว่า 200 คน	80	50,353	50,353	7,337,896.5	122,434,662.6	93,284,550.2	29,150,112.4	More than 200 persons

หมายเหตุ : (1) D หมายถึง ตัวเลขที่ไม่เปิดเผย

: (2) - หมายถึง ไม่มีข้อมูลหรือข้อมูลมีค่าเป็น 0 หรือมีข้อมูลจำนวนเล็กน้อย

Note : (1) D means disclosure prohibited.

: (2) - Nil or zero or negligible amount

ที่มา : สำมะโนธุรกิจและอุตสาหกรรม พ.ศ.2555 : อุตสาหกรรมการผลิต จังหวัด ปราจีนบุรี สำนักงานสถิติแห่งชาติ กระทรวงเทคโนโลยีสารสนเทศและการสื่อสาร

Source : The 2012 Business and Industrial Census : Manufacturing Industry, Prachin Buri Province, National Statistical Office, Ministry of Information and Communication Technology.

ตาราง 2 มูลค่าผลผลิตของสถานประกอบการอุตสาหกรรมการผลิตในปี 2554 จำแนกตามขนาดของสถานประกอบการ

TABLE 2 VALUE OF GROSS OUTPUT OF MANUFACTURING ESTABLISHMENTS IN 2011 BY SIZE OF ESTABLISHMENT

(พันบาท In Thousand Baht)

ขนาดของสถานประกอบการ	จำนวน สถาน- ประกอบการ Number of establishments	รวม Total	มูลค่าขายผลผลิต Sales of goods produced	รายรับจาก การขายสินค้า ที่ซื้อมาจำหน่าย ในสภาพเดิม Sales of goods purchased for resale	รายรับจากการ รับจ้างเหมาทำการ ผลิตสินค้า Receipts for contract and commission work	รายรับจากการ ให้บริการ บำรุงรักษา ซ่อมแซมและติดตั้ง ให้แก่สถาน ประกอบการอื่น Receipts for repair and installation work etc.	รายรับจากการ ให้เช่าอาคาร ฯลฯ และรายรับอื่น ๆ Receipts for rent on building etc. and other receipts	ส่วนเปลี่ยนแปลง มูลค่าสินค้าคงเหลือ Change in value of stocks of goods	Size of establishment
รวม	2,759	143,867,077.6	139,512,086.0	2,144,608.8	68,698.1	89,416.3	907,210.0	1,145,058.4	Total
1 - 15 คน	2,547	1,941,370.8	1,639,456.2	307,255.1	12,441.0	449.4	6,508.8	(24,739.7)	1 - 15 persons
16 - 25 คน	28	578,266.8	576,841.4	-	-	-	10,949.9	(9,524.6)	16 - 25 persons
26 - 30 คน	3	D	D	-	-	-	D	D	26 - 30 persons
31 - 50 คน	23	3,210,818.6	3,175,993.3	42,818.5	-	-	6,125.6	(14,118.8)	31 - 50 persons
51 - 200 คน	78	15,500,677.2	14,213,585.9	1,049,867.1	3,737.1	58,789.5	83,781.1	90,916.5	51 - 200 persons
มากกว่า 200 คน	80	122,434,662.6	119,685,001.5	744,668.1	52,520.0	30,177.4	799,839.6	1,122,456.0	More than 200 persons

หมายเหตุ : (1) D หมายถึง ตัวเลขที่ไม่เปิดเผย

: (2) - หมายถึง ไม่มีข้อมูลหรือข้อมูลมีค่าเป็น 0 หรือมีข้อมูลจำนวนเล็กน้อย

Note : (1) D means disclosure prohibited.

: (2) - Nil or zero or negligible amount

ที่มา : สำมะโนธุรกิจและอุตสาหกรรม พ.ศ.2555 : อุตสาหกรรมการผลิต จังหวัด ปราจีนบุรี สำนักงานสถิติแห่งชาติ กระทรวงเทคโนโลยีสารสนเทศและการสื่อสาร

Source : The 2012 Business and Industrial Census : Manufacturing Industry, Prachin Buri Province, National Statistical Office, Ministry of Information and Communication Technology.

ตาราง 3 ค่าใช้จ่ายชั้นกลางของสถานประกอบการอุตสาหกรรมการผลิตในปี 2554 จำแนกตามขนาดของสถานประกอบการ

TABLE 3 INTERMEDIATE CONSUMPTION OF MANUFACTURING ESTABLISHMENTS IN 2011 BY SIZE OF ESTABLISHMENT

(พันบาท In Thousand Baht)

ขนาดของสถานประกอบการ	จำนวน สถาน- ประกอบการ Number of establishments	รวม Total	ค่าซื้อวัตถุดิบ และวัสดุประกอบา ที่ใช้ในการผลิต Purchase of materials and components	ค่าเชื้อเพลิง และค่าไฟฟ้า ที่จ่ายในการผลิต Cost of fuels, cost of electricity used in production	ค่าติดตั้งซ่อมแซมและ บำรุงรักษาสินค้า ที่จำหน่ายให้ลูกค้า Cost of repair and maintenance sales of goods of purchase	ค่าติดตั้งซ่อมแซมและ บำรุงรักษาเครื่องจักร เครื่องมือ Cost of repair and maintenance of machinery and equipment	ค่าซื้อสินค้า ที่ซื้อมาจำหน่าย ในสภาพเดิม Purchase of goods for resale	ค่าจ้างเหมาจ่ายให้ สถานประกอบการ อื่นผลิตสินค้าให้ Cost of contract and commission work	ค่าธรรมเนียมที่จ่าย สำหรับ ลูกจ้างเช่า Fees paid for leased employees	ค่าใช้จ่ายอื่น ๆ Other expenses	ส่วนเปลี่ยนแปลง มูลค่าวัตถุดิบและ วัสดุประกอบา คงเหลือ Change in value of stocks of materials and components	Size of establishment
รวม	2,759	108,751,287	77,674,618.4	6,327,386.9	481,682.7	2,915,780.8	1,673,565.4	255,504.6	56,778.4	22,056,979.7	2,691,009.6	Total
1 - 15 คน	2,547	1,252,940	778,840.7	55,931.2	6,184.9	9,012.8	214,536.0	5,671.6	-	178,720.3	(4,042.1)	1 - 15 persons
16 - 25 คน	28	459,076	338,260.4	22,801.9	30.0	5,294.0	-	45.0	-	56,540.2	(36,104.4)	16 - 25 persons
26 - 30 คน	3	D	D	D	-	D	-	D	-	D	D	26 - 30 persons
31 - 50 คน	23	2,305,555	1,527,913.3	91,398.9	9,061.1	44,049.1	64,662.7	620.7	-	418,950.1	(148,899.3)	31 - 50 persons
51 - 200 คน	78	11,325,371	7,547,743.9	837,151.9	36,145.2	333,609.4	423,654.2	38,076.8	-	2,446,290.3	337,300.9	51 - 200 persons
มากกว่า 200 คน	80	93,284,550	67,376,226.4	5,319,016.8	430,261.6	2,522,054.2	970,712.5	206,590.5	56,778.4	18,950,791.7	2,547,881.7	More than 200 persons

หมายเหตุ : (1) D หมายถึง ตัวเลขที่ไม่เปิดเผย

: (2) - หมายถึง ไม่มีข้อมูลหรือข้อมูลมีค่าเป็น 0 หรือมีข้อมูลจำนวนเล็กน้อย

Note : (1) D means disclosure prohibited.

: (2) - Nil or zero or negligible amount

ที่มา : สำมะโนธุรกิจและอุตสาหกรรม พ.ศ.2555 : อุตสาหกรรมการผลิต จังหวัด ปราจีนบุรี สำนักงานสถิติแห่งชาติ กระทรวงเทคโนโลยีสารสนเทศและการสื่อสาร

Source : The 2012 Business and Industrial Census : Manufacturing Industry, Prachin Buri Province, National Statistical Office, Ministry of Information and Communication Technology.

ตาราง 4 คนทำงานในสถานประกอบการอุตสาหกรรมการผลิตในปี 2554 จำแนกตามสถานภาพการทำงาน เพศ และขนาดของสถานประกอบการ

TABLE 4 PERSONS ENGAGED IN MANUFACTURING ESTABLISHMENTS IN 2011 BY WORK STATUS, SEX AND SIZE OF ESTABLISHMENT

ขนาดของสถานประกอบการ	จำนวน สถาน- ประกอบการ Number of establishments	รวม			คนทำงานโดยไม่ได้รับค่าจ้าง/ เงินเดือน Unpaid workers			ลูกจ้างในกรรมวิธีการผลิต Operatives									ลูกจ้างอื่น ๆ Other employees			Size of establishment	
		Total			รวม			ผู้ปฏิบัติงานมีฝีมือ Skill labour			ผู้ปฏิบัติงานไม่มีฝีมือ Unskill labour			รวม							
		รวม	ชาย	หญิง	รวม	ชาย	หญิง	รวม	ชาย	หญิง	รวม	ชาย	หญิง	รวม	ชาย	หญิง	รวม	ชาย	หญิง		
		Total	Male	Female	Total	Male	Female	Total	Male	Female	Total	Male	Female	Total	Male	Female	Total	Male	Female		
รวม	2,759	66,312	32,085	34,227	3,969	1,585	2,385	57,005	28,124	28,881	35,900	19,043	16,857	21,105	9,081	12,023	5,338	2,376	2,961	Total	
1 - 15 คน	2,547	5,610	2,480	3,131	3,935	1,571	2,365	1,635	882	753	1,366	742	624	269	140	129	40	27	13	1 - 15 persons	
16 - 25 คน	28	561	271	290	26	10	16	516	252	264	403	177	226	113	75	38	19	9	10	16 - 25 persons	
26 - 30 คน	3	D	D	D	-	-	-	D	D	D	D	D	D	D	D	D	D	D	D	D	26 - 30 persons
31 - 50 คน	23	914	565	350	6	3	3	799	513	286	534	321	212	266	192	74	109	49	60	31 - 50 persons	
51 - 200 คน	78	8,787	5,023	3,765	2	1	1	7,430	4,289	3,141	4,536	2,773	1,763	2,894	1,517	1,378	1,356	733	623	51 - 200 persons	
มากกว่า 200 คน	80	50,353	23,688	26,665	-	-	-	46,559	22,136	24,423	29,012	14,988	14,024	17,547	7,148	10,399	3,794	1,552	2,242	More than 200 persons	

หมายเหตุ : (1) D หมายถึง ตัวเลขที่ไม่เปิดเผย

: (2) - หมายถึง ไม่มีข้อมูลหรือข้อมูลมีค่าเป็น 0 หรือมีข้อมูลจำนวนเล็กน้อย

Note : (1) D means disclosure prohibited.

: (2) - Nil or zero or negligible amount

ที่มา : สำมะโนธุรกิจและอุตสาหกรรม พ.ศ.2555 : อุตสาหกรรมการผลิต จังหวัด ปราจีนบุรี สำนักงานสถิติแห่งชาติ กระทรวงเทคโนโลยีสารสนเทศและการสื่อสาร

Source : The 2012 Business and Industrial Census : Manufacturing Industry, Prachin Buri Province, National Statistical Office, Ministry of Information and Communication Technology.

ตาราง 5 จำนวนสถานประกอบการอุตสาหกรรมการผลิต จำแนกตามจำนวนวันทำงานต่อสัปดาห์ จำนวนชั่วโมงทำงานเฉลี่ยต่อวันของลูกจ้าง และขนาดของสถานประกอบการ

TABLE 5 NUMBER OF MANUFACTURING ESTABLISHMENTS BY WORKING DAYS PER WEEK, WORKING HOURS PER DAY OF EMPLOYEES AND SIZE OF ESTABLISHMENT

ขนาดของสถาน ประกอบการ	จำนวน สถาน ประกอบการ Number of establishments	คนทำงานโดยไม่ได้รับค่าจ้าง/เงินเดือน Unpaid workers						ลูกจ้างในกรรมวิธีการผลิต Operatives						ลูกจ้างอื่น ๆ Other employees					Size of establishment
		จำนวนวันทำงานต่อสัปดาห์			จำนวนชั่วโมงทำงานเฉลี่ยต่อวัน			จำนวนวันทำงานต่อสัปดาห์			จำนวนชั่วโมงทำงานเฉลี่ยต่อวัน			จำนวนวันทำงานต่อสัปดาห์		จำนวนชั่วโมงทำงานเฉลี่ยต่อวัน			
		Number of working days per week	Number of working hours per day		Number of working days per week	Number of working hours per day		Number of working days per week	Number of working hours per day		Number of working days per week	Number of working hours per day							
	< 5	6	7	< 8	8 - 10	>11	< 5	6	7	< 8	8 - 10	>11	< 5	6	7	<10	>11		
รวม	2,759	624	882	1,032	1,245	1,263	29	276	416	131	96	586	13	20	121	4	141	2	Total
1 - 15 คน	2,547	621	872	1,026	1,245	1,245	28	260	233	119	95	385	4	6	6	2	12	-	1 - 15 persons
16 - 25 คน	28	3	9	3	-	14	1	2	22	4	-	27	1	1	5	-	6	-	16 - 25 persons
26 - 30 คน	3	-	-	-	-	-	-	-	D	-	-	D	-	-	D	-	D	-	26 - 30 persons
31 - 50 คน	23	-	1	2	-	3	-	1	19	3	1	22	-	1	14	1	16	-	31 - 50 persons
51 - 200 คน	78	-	-	1	-	1	-	8	65	4	-	71	6	8	44	-	51	1	51 - 200 persons
มากกว่า 200 คน	80	-	-	-	-	-	-	5	74	1	-	78	2	4	50	1	54	1	More than 200 persons

หมายเหตุ : (1) D หมายถึง ตัวเลขที่ไม่เปิดเผย

: (2) - หมายถึง ไม่มีข้อมูลหรือข้อมูลมีค่าเป็น 0 หรือมีข้อมูลจำนวนเล็กน้อย

Note : (1) D means disclosure prohibited.

: (2) - Nil or zero or negligible amount

ที่มา : สำมะโนธุรกิจและอุตสาหกรรม พ.ศ.2555 : อุตสาหกรรมการผลิต จังหวัด ปราจีนบุรี สำนักงานสถิติแห่งชาติ กระทรวงเทคโนโลยีสารสนเทศและการสื่อสาร

Source : The 2012 Business and Industrial Census : Manufacturing Industry, Prachin Buri Province, National Statistical Office, Ministry of Information and Communication Technology.

ตาราง 6 ค่าตอบแทนแรงงานในปี 2554 จำแนกตามขนาดของสถานประกอบการ

TABLE 6 REMUNERATION IN 2011 BY SIZE OF ESTABLISHMENT

(พันบาท In Thousand Baht)

ขนาดของสถานประกอบการ ประเภท Number of establishments	จำนวน สถาน- ประกอบการ Number of employees	จำนวนลูกจ้าง Number of employees	รวม Total	ลูกจ้างในกรรมวิธีการผลิต Operatives						ลูกจ้างอื่น ๆ Other employees					Size of establishment	
				รวม Total	ค่าจ้าง เงินเดือน Wages, salaries	ค่าล่วงเวลา โบนัส ฯลฯ Overtime bonus etc.	สวัสดิการและผลประโยชน์ตอบแทน Fringe benefits		เงินที่สถานประกอบการ จ่ายสมทบเข้ากองทุน เพื่อการประกันสังคม ฯลฯ Employer's contribution to social security	รวม Total	ค่าจ้าง เงินเดือน Wages, salaries	ค่าล่วงเวลา โบนัส ฯลฯ Overtime bonus etc.	สวัสดิการและผลประโยชน์ตอบแทน Fringe benefits			เงินที่สถานประกอบการ จ่ายสมทบเข้ากองทุน เพื่อการประกันสังคม ฯลฯ Employer's contribution to social security
							ค่ารักษาพยาบาล Medical care	อื่น ๆ Others					ค่ารักษาพยาบาล Medical care	อื่น ๆ Others		
รวม	2,759	62,343	8,773,740.0	7,475,907.6	5,332,794.2	1,401,607.7	76,221.3	319,370.2	345,914.2	1,297,832.4	964,807.3	238,639.0	3,631.2	41,634.1	49,120.8	Total
1 - 15 คน	2,547	1,675	133,407.4	129,070.2	122,318.8	1,796.7	207.3	1,416.7	3,330.8	4,337.2	3,689.8	450.8	-	46.0	150.6	1 - 15 persons
16 - 25 คน	28	535	47,855.1	46,301.8	37,766.2	4,264.6	150.0	1,310.7	2,810.3	1,553.3	1,352.6	116.1	-	15.8	68.8	16 - 25 persons
26 - 30 คน	3	D	D	D	D	D	-	D	D	D	D	D	-	D	D	26 - 30 persons
31 - 50 คน	23	908	105,871.7	87,409.0	60,978.6	18,514.8	637.7	3,898.3	3,379.7	18,462.8	13,988.9	2,298.4	232.7	781.7	1,161.1	31 - 50 persons
51 - 200 คน	78	8,785	1,140,290.9	903,509.1	617,098.0	170,357.1	7,439.3	37,231.6	71,383.2	236,781.8	184,492.6	32,432.4	205.2	9,427.0	10,224.7	51 - 200 persons
มากกว่า 200 คน	80	50,353	7,337,896.5	6,303,500.2	4,490,117.5	1,206,118.3	67,787.1	274,772.9	264,704.5	1,034,396.3	759,488.4	203,113.2	3,193.3	31,158.6	37,442.8	More than 200 persons

หมายเหตุ : (1) D หมายถึง ตัวเลขที่ไม่เปิดเผย

: (2) - หมายถึง ไม่มีข้อมูลหรือข้อมูลมีค่าเป็น 0 หรือมีข้อมูลจำนวนเล็กน้อย

Note : (1) D means disclosure prohibited.

: (2) - Nil or zero or negligible amount

ที่มา : สำมะโนธุรกิจและอุตสาหกรรม พ.ศ.2555 : อุตสาหกรรมการผลิต จังหวัด ปราจีนบุรี สำนักงานสถิติแห่งชาติ กระทรวงเทคโนโลยีสารสนเทศและการสื่อสาร

Source : The 2012 Business and Industrial Census : Manufacturing Industry, Prachin Buri Province, National Statistical Office, Ministry of Information and Communication Technology.

ตาราง 7 จำนวนและร้อยละของสถานประกอบการอุตสาหกรรมการผลิต จำแนกตามอัตราการใช้กำลังการผลิตต่อปี 2554 และขนาดของสถานประกอบการ

TABLE 7 NUMBER AND PERCENTAGE OF MANUFACTURING ESTABLISHMENTS BY PERCENTAGE OF CAPACITY UTILIZATION IN 2011 AND SIZE OF ESTABLISHMENT

ขนาดของสถานประกอบการ	จำนวนสถานประกอบการ		อัตราการใช้กำลังการผลิตต่อปี 2554 Percentage of capacity utilization in 2011														เฉลี่ยต่อสถาน- ประกอบการ Average per establishment	Size of establishment
	Number of establishments		< 50		50 - 59		60 - 69		70 - 79		80 - 89		90 - 99		≥100			
	จำนวน	ร้อยละ	จำนวน	ร้อยละ	จำนวน	ร้อยละ	จำนวน	ร้อยละ	จำนวน	ร้อยละ	จำนวน	ร้อยละ	จำนวน	ร้อยละ	จำนวน	ร้อยละ		
	Number	%	Number	%	Number	%	Number	%	Number	%	Number	%	Number	%	Number	%		
รวม	2,759	100.0	85	3.1	281	10.2	395	14.3	458	16.6	423	15.3	167	6.0	950	34.4	78.6	Total
1 - 15 คน	2,547	100.0	67	2.6	275	10.8	379	14.9	434	17.0	387	15.2	132	5.2	873	34.3	78.3	1 - 15 persons
16 - 25 คน	28	100.0	-	-	D	D	D	D	D	D	6	21.4	D	D	15	53.6	88.6	16 - 25 persons
26 - 30 คน	3	100.0	-	-	-	-	-	-	-	-	-	-	D	D	D	D	93.3	26 - 30 persons
31 - 50 คน	23	100.0	D	D	D	D	D	D	D	D	D	D	D	D	11	46.4	75.3	31 - 50 persons
51 - 200 คน	78	100.0	D	D	4	4.8	8	10.3	10	12.8	13	16.7	12	15.1	29	36.5	82.8	51 - 200 persons
มากกว่า 200 คน	80	100.0	8	10.0	D	D	5	6.3	10	12.5	15	18.8	18	22.5	22	27.5	81.6	More than 200 persons

หมายเหตุ : (1) D หมายถึง ตัวเลขที่ไม่เปิดเผย

: (2) - หมายถึง ไม่มีข้อมูลหรือข้อมูลมีค่าเป็น 0 หรือมีข้อมูลจำนวนเล็กน้อย

Note : (1) D means disclosure prohibited.

: (2) - Nil or zero or negligible amount

ที่มา : สำมะโนธุรกิจและอุตสาหกรรม พ.ศ.2555 : อุตสาหกรรมการผลิต จังหวัด ปราจีนบุรี สำนักงานสถิติแห่งชาติ กระทรวงเทคโนโลยีสารสนเทศและการสื่อสาร

Source : The 2012 Business and Industrial Census : Manufacturing Industry, Prachin Buri Province, National Statistical Office, Ministry of Information and Communication Technology.

ตาราง 8 มูลค่าวัตถุดิบและวัสดุประกอบฯ และสินค้าคงเหลือต้นปีและปลายปี 2554 จำแนกตามขนาดของสถานประกอบการ

TABLE 8 VALUE OF STOCKS AT THE BEGINNING AND THE END OF 2011 BY SIZE OF ESTABLISHMENT

(พันบาท In Thousand Baht)

ขนาดของสถานประกอบการ	จำนวน สถาน- ประกอบการ Number of establishments	มูลค่า ณ ต้นปี 2554 At the beginning of 2011					มูลค่า ณ ปลายปี 2554 At the end of 2011					Size of establishment
		รวม	วัตถุดิบ	สินค้า	สินค้า	สินค้าที่ซื้อ	รวม	วัตถุดิบ	สินค้า	สินค้า	สินค้าที่ซื้อ	
		Total	และ	ระหว่าง	สำเร็จรูป	จำหน่ายใน	Total	และ	ระหว่าง	สำเร็จรูป	จำหน่ายใน	
		วัสดุประกอบฯ	ผลิต	Finished	สภาพเดิม		วัสดุประกอบฯ	ผลิต	Finished	สภาพเดิม		
		and components	progress	for resale	for resale		and components	progress	for resale	for resale		
รวม	2,759	21,813,272.3	11,088,495.7	4,966,678.1	5,478,706.2	279,392.3	25,649,340.3	13,779,505.3	5,906,430.6	5,621,778.5	341,625.8	Total
1 - 15 คน	2,547	256,094.4	168,325.5	38,645.7	44,496.6	4,626.6	227,312.6	164,283.4	23,269.0	36,801.5	2,958.7	1 - 15 persons
16 - 25 คน	28	151,657.2	82,715.8	41,666.8	27,274.6	-	106,028.3	46,611.4	33,910.2	25,506.6	-	16 - 25 persons
26 - 30 คน	3	D	D	D	-	-	D	D	D	-	-	26 - 30 persons
31 - 50 คน	23	899,744.2	382,212.8	355,636.2	154,698.2	7,197.1	736,726.1	233,313.5	292,824.7	203,992.5	6,595.5	31 - 50 persons
51 - 200 คน	78	3,072,120.0	1,285,133.8	805,001.5	831,982.1	150,002.7	3,500,337.4	1,622,434.7	886,571.9	816,488.0	174,842.7	51 - 200 persons
มากกว่า 200 คน	80	17,374,780.0	9,134,814.3	3,702,145.0	4,420,254.7	117,566.0	21,045,117.8	11,682,696.0	4,666,203.0	4,538,989.9	157,228.9	More than 200 persons

หมายเหตุ : (1) D หมายถึง ตัวเลขที่ไม่เปิดเผย

: (2) - หมายถึง ไม่มีข้อมูลหรือข้อมูลมีค่าเป็น 0 หรือมีข้อมูลจำนวนเล็กน้อย

Note : (1) D means disclosure prohibited.

: (2) - Nil or zero or negligible amount

ที่มา : สำมะโนธุรกิจและอุตสาหกรรม พ.ศ.2555 : อุตสาหกรรมการผลิต จังหวัด ปราจีนบุรี สำนักงานสถิติแห่งชาติ กระทรวงเทคโนโลยีสารสนเทศและการสื่อสาร

Source : The 2012 Business and Industrial Census : Manufacturing Industry, Prachin Buri Province, National Statistical Office, Ministry of Information and Communication Technology.

ตาราง 9 ส่วนเปลี่ยนแปลงของมูลค่าวัตถุดิบและวัสดุประกอบฯ และสินค้าคงเหลือในปี 2554 จำแนกตามขนาดของสถานประกอบการ

TABLE 9 CHANGE IN VALUE OF STOCKS IN 2011 BY SIZE OF ESTABLISHMENT

(พันบาท In Thousand Baht)

ขนาดของสถานประกอบการ	จำนวน สถาน- ประกอบการ Number of establishments	ส่วนเปลี่ยนแปลงของมูลค่าวัตถุดิบและวัสดุประกอบฯ และสินค้าคงเหลือ Change in value of stocks					สินค้าที่ซื้อ มา จำหน่ายในสภาพเดิม Goods purchased for resale	Size of establishment
		รวม Total	วัตถุดิบและ วัสดุประกอบฯ Materials and components	สินค้าระหว่าง ผลิต Work in progress	สินค้า สำเร็จรูป Finished goods			
รวม	2,759	3,836,068.0	2,691,009.6	939,752.6	143,072.3	62,233.5	Total	
1 - 15 คน	2,547	-28781.8	-4042.11	-15376.7	-7695.1	-1667.9	1 - 15 persons	
16 - 25 คน	28	-45628.93	-36104.4	-7756.6	-1768.0	-	16 - 25 persons	
26 - 30 คน	3	D	D	D	-	-	26 - 30 persons	
31 - 50 คน	23	-163018.0	-148899.3	-62811.5	49,294.31	-601.6	31 - 50 persons	
51 - 200 คน	78	428,217.37	337,300.91	81,570.46	-15494.1	24,840.07	51 - 200 persons	
มากกว่า 200 คน	80	3,670,337.75	2,547,881.70	964,057.99	118,735.16	39,662.90	More than 200 persons	

หมายเหตุ : (1) D หมายถึง ตัวเลขที่ไม่เปิดเผย

: (2) - หมายถึง ไม่มีข้อมูลหรือข้อมูลมีค่าเป็น 0 หรือมีข้อมูลจำนวนเล็กน้อย

Note : (1) D means disclosure prohibited.

: (2) - Nil or zero or negligible amount

ที่มา : สำมะโนธุรกิจและอุตสาหกรรม พ.ศ.2555 : อุตสาหกรรมการผลิต จังหวัด ปราจีนบุรี สำนักงานสถิติแห่งชาติ กระทรวงเทคโนโลยีสารสนเทศและการสื่อสาร

Source : The 2012 Business and Industrial Census : Manufacturing Industry, Prachin Buri Province, National Statistical Office, Ministry of Information and Communication Technology.

ตาราง 10 ค่าใช้จ่ายทั้งสิ้นของสถานประกอบการอุตสาหกรรมการผลิตในปี 2554 จำแนกตามขนาดของสถานประกอบการ

TABLE 10 TOTAL EXPENSES OF MANUFACTURING ESTABLISHMENTS IN 2011 BY SIZE OF ESTABLISHMENT

(พันบาท In Thousand Baht)

ขนาดของสถานประกอบการ	จำนวน สถาน- ประกอบการ Number of establishments	รวม Total	ค่าซื้อวัตถุดิบ และวัสดุประกอบา ที่ใช้ในการผลิต Purchase of materials and components	ค่าเชื้อเพลิง และค่าไฟฟ้า ที่ใช้จ่ายในการผลิต Cost of fuels, electricity used in production	ค่าติดตั้งซ่อมแซมและ บำรุงรักษาสินค้า ที่จำหน่ายให้ลูกค้า Cost of repair and maintenance sales of goods of purchase	ค่าติดตั้งซ่อมแซมและ บำรุงรักษาเครื่องจักร เครื่องมือ Cost of repair and maintenance of machinery and equipment	ค่าซื้อสินค้า ที่ซื้อมาจำหน่าย ในสภาพเดิม Purchase of goods for resale	ค่าจ้างเหมาจ่ายให้ สถานประกอบการ อื่นผลิตสินค้าให้ Cost of contract and commission work	ค่าธรรมเนียม ที่จ่าย สำหรับลูกจ้างเช่า Cost of fees paid for leased employees	ค่าใช้จ่าย ในการขาย Cost of sale	ค่าใช้จ่าย ในการบริหาร และดำเนินงาน Administrative expense	ค่าใช้จ่ายอื่น ๆ Other expenses	Size of establishment
รวม	2,759	113,353,027.1	77,674,618.4	6,327,386.9	481,682.7	2,915,780.8	1,673,565.4	255,504.6	56,778.4	5,418,558.3	8,525,444.4	10,023,707.2	Total
1 - 15 คน	2,547	1,252,013.1	778,840.7	55,931.2	6,184.9	9,012.8	214,536.0	5,671.6	-	77,321.5	101,605.5	2,908.9	1 - 15 persons
16 - 25 คน	28	424,143.7	338,260.4	22,801.9	30.0	5,294.0	-	45.0	-	12,351.4	38,254.6	7,106.5	16 - 25 persons
26 - 30 คน	3	D	D	D	-	D	-	D	-	D	D	D	26 - 30 persons
31 - 50 คน	23	2,175,304.1	1,527,913.3	91,398.9	9,061.1	44,049.1	64,662.7	620.7	-	105,382.1	206,664.3	125,551.9	31 - 50 persons
51 - 200 คน	78	11,832,349.7	7,547,743.9	837,151.9	36,145.2	333,609.4	423,654.2	38,076.8	-	323,112.3	1,098,511.9	1,194,344.2	51 - 200 persons
มากกว่า 200 คน	80	97,550,247.9	67,376,226.4	5,319,016.8	430,261.6	2,522,054.2	970,712.5	206,590.5	56,778.4	4,899,528.4	7,075,633.6	8,693,445.8	More than 200 persons

หมายเหตุ : (1) D หมายถึง ตัวเลขที่ไม่เปิดเผย

: (2) - หมายถึง ไม่มีข้อมูลหรือข้อมูลมีค่าเป็น 0 หรือมีข้อมูลจำนวนเล็กน้อย

Note : (1) D means disclosure prohibited.

: (2) - Nil or zero or negligible amount

ที่มา : สำมะโนธุรกิจและอุตสาหกรรม พ.ศ.2555 : อุตสาหกรรมการผลิต จังหวัด ปราจีนบุรี สำนักงานสถิติแห่งชาติ กระทรวงเทคโนโลยีสารสนเทศและการสื่อสาร

Source : The 2012 Business and Industrial Census : Manufacturing Industry, Prachin Buri Province, National Statistical Office, Ministry of Information and Communication Technology.

ตาราง 11 รายรับทั้งสิ้นของสถานประกอบการอุตสาหกรรมการผลิตในปี 2554 จำแนกตามขนาดของสถานประกอบการ

TABLE 11 TOTAL RECEIPTS OF MANUFACTURING ESTABLISHMENTS IN 2011 BY SIZE OF ESTABLISHMENT

(พันบาท In Thousand Baht)

ขนาดของสถานประกอบการ	จำนวน สถานประกอบการ Number of establishments	รวม Total	มูลค่าขายผลผลิต Sales of goods produced	รายรับจาก การขายสินค้า ที่เข้ามาจำหน่าย ในสภาพเดิม Sales of goods purchased for resale	รายรับจาก การขายสินค้า รับจ้างเหมาทำการ ผลิตสินค้า Receipts for contract and commission work	รายรับจากการให้ บริการ บำรุงรักษา ซ่อมแซม Receipts for repair and installation work done for others	รายรับจากการ ให้เช่าที่ดิน Receipts for rent on land	รายรับจากการให้เช่า อาคาร อาคารพร้อมที่ดิน ฯลฯ Receipts for rent on building, vehicle, machinery and equipment	เงินปันผลรับ Dividend	ดอกเบี้ยรับ Interest	กำไรจากการ เปลี่ยนแปลง อัตราแลกเปลี่ยน Gain from currency exchange	รายรับอื่น ๆ Other receipts	Size of establishment
รวม	2,759	145,203,647.4	139,512,086.0	2,144,608.8	68,698.1	89,416.3	3,691.1	24,174.2	514,112.2	481,880.6	1,481,944.3	883,035.9	Total
1 - 15 คน	2,547	1,969,796.9	1,639,456.2	307,255.1	12,441.0	449.4	196.6	20.0	-	475.8	3,014.1	6,488.8	1 - 15 persons
16 - 25 คน	28	591,897.9	576,841.4	-	-	-	-	-	10.9	4,095.7	-	10,949.9	16 - 25 persons
26 - 30 คน	3	D	D	-	-	-	-	-	-	-	-	D	26 - 30 persons
31 - 50 คน	23	3,229,826.3	3,175,993.3	42,818.5	-	-	-	296.6	-	267.1	4,621.8	5,829.0	31 - 50 persons
51 - 200 คน	78	15,470,620.8	14,213,585.9	1,049,867.1	3,737.1	58,789.5	-	7,629.0	5,199.9	16,466.2	39,194.0	76,152.1	51 - 200 persons
มากกว่า 200 คน	80	123,720,292.8	119,685,001.5	744,668.1	52,520.0	30,177.4	3,494.5	16,228.6	508,901.5	460,575.8	1,435,114.4	783,611.0	More than 200 persons

หมายเหตุ : (1) D หมายถึง ตัวเลขที่ไม่เปิดเผย

: (2) - หมายถึง ไม่มีข้อมูลหรือข้อมูลมีค่าเป็น 0 หรือมีข้อมูลจำนวนเล็กน้อย

Note : (1) D means disclosure prohibited.

: (2) - Nil or zero or negligible amount

ที่มา : สำมะโนธุรกิจและอุตสาหกรรม พ.ศ.2555 : อุตสาหกรรมการผลิต จังหวัด ปราจีนบุรี สำนักงานสถิติแห่งชาติ กระทรวงเทคโนโลยีสารสนเทศและการสื่อสาร

Source : The 2012 Business and Industrial Census : Manufacturing Industry, Prachin Buri Province, National Statistical Office, Ministry of Information and Communication Technology.

ตาราง 12 มูลค่าตามบัญชีของสินทรัพย์ถาวรในปี 2554 จำแนกตามขนาดของสถานประกอบการ

TABLE 12 BOOK VALUE OF FIXED ASSETS IN 2011 BY SIZE OF ESTABLISHMENT

(พันบาท In Thousand Baht)

ขนาดของสถาน ประกอบการ	จำนวน สถาน- ประกอบการ Number of establish- ments	มูลค่าสินทรัพย์ต้นงวด Book value of fixed assets 1 Jan. 2011								มูลค่าสินทรัพย์ปลายงวด Book value of fixed assets 31 Dec. 2011								Size of establishment
		รวม	ที่ดิน	อาคารและ สิ่งก่อสร้าง	เครื่องจักร	ยานพาหนะ	เครื่องใช้ สำนักงาน	เครื่องมือ อื่นๆ	สินทรัพย์ ถาวรอื่น ๆ	รวม	ที่ดิน	อาคารและ สิ่งก่อสร้าง	เครื่องจักร	ยานพาหนะ	เครื่องใช้ สำนักงาน	เครื่องมือ อื่นๆ	สินทรัพย์ ถาวรอื่น ๆ	
		Total	Land	Building and construction	Machinery	Vehicles	Office appliances	Other tools	Other fixed assets	Total	Land	Building and construction	Machinery	Vehicles	Office appliances	Other tools	Other fixed assets	
รวม	2,759	56,424,425.6	11,147,106.4	11,811,326.8	27,506,208.6	1,713,021.8	865,166.9	1,502,125.6	1,879,469.6	52,902,301.7	10,878,963.7	11,218,622.5	25,415,161.7	1,462,836.4	861,153.5	1,696,927.1	1,368,636.8	Total
1 - 15 คน	2,547	2,077,511.6	715,011.2	710,711.7	224,752.3	403,413.2	4,102.9	19,326.3	194.0	1,905,891.1	715,402.2	644,382.5	196,677.5	321,402.2	3,832.1	24,049.8	144.9	1 - 15 persons
16 - 25 คน	28	390,954.1	54,381.4	101,476.0	150,648.5	65,269.9	12,930.9	5,607.5	640.0	394,806.6	88,903.2	94,300.7	131,181.3	61,602.7	13,584.1	4,722.5	512.0	16 - 25 persons
26 - 30 คน	3	D	D	D	D	D	D	-	-	D	D	D	D	D	D	-	-	26 - 30 persons
31 - 50 คน	23	1,073,001.3	309,119.2	332,434.1	314,874.7	76,337.7	10,664.1	22,636.5	6,935.1	986,364.2	318,591.9	308,069.7	260,045.7	61,920.3	11,589.4	20,571.9	5,575.4	31 - 50 persons
51 - 200 คน	78	13,059,007.2	2,378,696.9	2,418,736.6	7,139,380.0	355,990.4	194,503.3	377,205.1	194,495.0	12,683,290.2	2,426,813.7	2,297,410.8	6,823,601.6	275,555.0	184,473.4	484,935.8	190,500.0	51 - 200 persons
มากกว่า 200 คน	80	35,979,258.7	3,894,438.1	8,220,593.4	19,658,325.1	809,960.7	641,385.7	1,077,350.2	1,677,205.5	33,579,452.0	4,020,405.7	7,848,452.6	17,989,073.2	740,716.3	646,252.5	1,162,647.1	1,171,904.5	More than 200 persons

หมายเหตุ : (1) D หมายถึง ตัวเลขที่ไม่เปิดเผย

: (2) - หมายถึง ไม่มีข้อมูลหรือข้อมูลมีค่าเป็น 0 หรือมีข้อมูลจำนวนเล็กน้อย

Note : (1) D means disclosure prohibited.

: (2) - Nil or zero or negligible amount

ที่มา : สำมะโนธุรกิจและอุตสาหกรรม พ.ศ.2555 : อุตสาหกรรมการผลิต จังหวัด ปราจีนบุรี สำนักงานสถิติแห่งชาติ กระทรวงเทคโนโลยีสารสนเทศและการสื่อสาร

Source : The 2012 Business and Industrial Census : Manufacturing Industry, Prachin Buri Province, National Statistical Office, Ministry of Information and Communication Technology.

ตาราง 13 มูลค่าสินทรัพย์ถาวรที่เปลี่ยนแปลงระหว่าง มกราคม - ธันวาคม 2554 จำแนกตามขนาดของสถานประกอบการ

TABLE 13 VALUE OF FIXED ASSETS CHANGED IN JANUARY - DECEMBER 2011 BY SIZE OF ESTABLISHMENT

(พันบาท In Thousand Baht)

ขนาดของสถานประกอบการ	จำนวน สถาน- ประกอบการ Number of establishments	รวม Total	มูลค่าสินทรัพย์ถาวรที่เปลี่ยนแปลง Change in value of fixed assets			Size of establishment
			มูลค่าสินทรัพย์ ถาวรที่ซื้อหรือ ผลิตขึ้นเอง Value of new or cost producing of fixed assets	มูลค่าสินทรัพย์ ถาวรที่ขาย Value of disposal of fixed assets	ค่าโอน กรรมสิทธิ์ Ownership transfer fee	
รวม	2,759	5,421,680.7	4,283,020.0	1,098,557.7	40,103.1	Total
1 - 15 คน	2,547	20,047.8	19,796.2	251.6	-	1 - 15 persons
16 - 25 คน	28	1,200.0	1,200.0	-	-	16 - 25 persons
26 - 30 คน	3	-	-	-	-	26 - 30 persons
31 - 50 คน	23	32,409.6	32,180.8	228.8	-	31 - 50 persons
51 - 200 คน	78	706,641.1	636,520.6	30,062.5	40,058.0	51 - 200 persons
มากกว่า 200 คน	80	4,661,382.1	3,593,322.3	1,068,014.7	45.1	More than 200 persons

ที่มา : สำมะโนธุรกิจและอุตสาหกรรม พ.ศ.2555 : อุตสาหกรรมการผลิต จังหวัด ปราจีนบุรี สำนักงานสถิติแห่งชาติ กระทรวงเทคโนโลยีสารสนเทศและการสื่อสาร

Source : The 2012 Business and Industrial Census : Manufacturing Industry, Prachin Buri Province, National Statistical Office, Ministry of Information and Communication Technology.

PART 2 OPERATION INFORMATION OF MANUFACTURING
ESTABLISHMENTS BY DIVISION OF INDUSTRY

LIST OF STATISTICAL TABLES

PART 2	OPERATION INFORMATION OF MANUFACTURING ESTABLISHMENTS BY DIVISION OF INDUSTRY
TABLE 1	SUMMARY OF BASIC STATISTICS FOR MANUFACTURING ESTABLISHMENTS IN 2011 BY DIVISION OF INDUSTRY
TABLE 2	VALUE OF GROSS OUTPUT OF MANUFACTURING ESTABLISHMENTS IN 2011 BY DIVISION OF INDUSTRY
TABLE 3	INTERMEDIATE CONSUMPTION OF MANUFACTURING ESTABLISHMENTS IN 2011 BY DIVISION OF INDUSTRY
TABLE 4	PERSONS ENGAGED IN MANUFACTURING ESTABLISHMENTS IN 2011 BY WORK STATUS, SEX AND DIVISION OF INDUSTRY
TABLE 5	NUMBER OF MANUFACTURING ESTABLISHMENTS BY WORKING DAYS PER WEEK, WORKING HOURS PER DAY OF EMPLOYEES AND DIVISION OF INDUSTRY
TABLE 6	REMUNERATION IN 2011 BY DIVISION OF INDUSTRY
TABLE 7	NUMBER AND PERCENTAGE OF MANUFACTURING ESTABLISHMENTS BY PERCENTAGE OF CAPACITY UTILIZATION IN 2011 AND DIVISION OF INDUSTRY
TABLE 8	VALUE OF STOCKS AT THE BEGINNING AND THE END OF 2011 BY DIVISION OF INDUSTRY
TABLE 9	CHANGE IN VALUE OF STOCKS IN 2011 BY DIVISION OF INDUSTRY
TABLE 10	TOTAL EXPENSES OF MANUFACTURING ESTABLISHMENTS IN 2011 BY DIVISION OF INDUSTRY
TABLE 11	TOTAL RECEIPTS OF MANUFACTURING ESTABLISHMENTS IN 2011 BY DIVISION OF INDUSTRY
TABLE 12	BOOK VALUE OF FIXED ASSETS IN 2011 BY DIVISION OF INDUSTRY
TABLE 13	VALUE OF FIXED ASSETS CHANGED IN JANUARY – DECEMBER 2011 BY DIVISION OF INDUSTRY

ตาราง 1 สถิติมูลฐานอุตสาหกรรมการผลิตในปี 2554 จำแนกตามหมวดย่อยอุตสาหกรรม

TABLE 1 SUMMARY OF BASIC STATISTICS FOR MANUFACTURING ESTABLISHMENTS IN 2011 BY DIVISION OF INDUSTRY

(พันบาท In Thousand Baht)

หมวดย่อยอุตสาหกรรม	จำนวน สถานประกอบการ Number of establishments	จำนวน คนทำงาน Number of persons engaged	ลูกจ้าง Employees		มูลค่าผลผลิต Value of gross output	ค่าใช้จ่าย ชั้นกลาง Intermediate consumption	มูลค่าเพิ่ม Value added	Division of industry
			จำนวน Number	ค่าตอบแทน แรงงาน Remuneration				
รวม	2,759	66,312	62,343	8,773,740.0	143,867,077.6	108,751,287.3	35,115,790.3	Total
10 การผลิตผลิตภัณฑ์อาหาร	185	5,573	5,265	648,437.9	5,691,444.8	4,577,793.3	1,113,651.5	Manufacture of food products
11 การผลิตเครื่องดื่ม	25	1,969	1,923	259,285.6	2,039,570.5	1,497,693.4	541,877.1	Manufacture of beverages
13 การผลิตสิ่งทอ	74	2,395	2,315	272,237.4	2,230,511.4	1,673,029.0	557,482.4	Manufacture of textiles
14 การผลิตเสื้อผ้าเครื่องแต่งกาย	255	9,572	9,268	1,426,775.4	7,371,636.0	4,967,170.1	2,404,465.9	Manufacture of wearing apparels
15 การผลิตเครื่องหนังและผลิตภัณฑ์ที่เกี่ยวข้อง	15	4,362	4,348	514,200.7	2,873,170.6	1,967,544.2	905,626.4	Manufacture of leather and related products
16 การผลิตไม้และผลิตภัณฑ์จากไม้และไม้ก๊อก (ยกเว้นเฟอร์นิเจอร์) การผลิตสิ่งของจากฟาง และวัสดุถักสานอื่นๆ	877	1,504	291	38,115.2	1,692,006.2	1,105,640.7	586,365.6	Manufacture of wood and products of wood and cork (except furniture); manufacture of articles of straw and plaiting materials
17 การผลิตกระดาษและผลิตภัณฑ์กระดาษ	15	2,826	2,823	301,975.0	20,478,693.2	15,672,875.1	4,805,818.1	Manufacture of paper and paper products
18 การพิมพ์และการผลิตซ้ำสื่อบันทึกข้อมูล	25	582	545	41,897.4	187,969.1	132,340.6	55,628.5	Printing and reproduction of recorded media
19 การผลิตถ่านโค้กและผลิตภัณฑ์ที่ได้จากการกลั่นปิโตรเลียม	3	113	113	D	D	D	D	Manufacture of coke and refined petroleum products
20 การผลิตเคมีภัณฑ์และผลิตภัณฑ์เคมี	14	329	314	40,192.4	2,919,673.5	1,947,032.0	972,641.6	Manufacture of chemicals and chemical products
21 การผลิตเภสัชภัณฑ์ เคมีภัณฑ์ที่ใช้รักษาโรค และผลิตภัณฑ์จากพืชและสัตว์ที่ใช้รักษาโรค	3	24	19	D	D	D	D	Manufacture of pharmaceuticals, medicinal chemical and botanical products
22 การผลิตผลิตภัณฑ์ยางและพลาสติก	39	3,485	3,466	456,783.6	6,037,548.2	4,416,004.9	1,621,543.3	Manufacture of rubber and plastic products
23 การผลิตผลิตภัณฑ์อื่นๆ ที่ทำจากแร่โลหะ	69	757	651	48,388.8	573,267.8	418,084.6	155,183.3	Manufacture of other non-metallic mineral products
24 การผลิตโลหะขั้นมูลฐาน	11	1,832	1,827	302,561.2	11,383,225.9	8,195,387.3	3,187,838.6	Manufacture of basic metals
25 การผลิตผลิตภัณฑ์โลหะประดิษฐ์ (ยกเว้นเครื่องจักรและอุปกรณ์)	185	2,526	2,270	213,018.9	1,948,925.7	1,554,291.4	394,634.3	Manufacture of fabricated metal products (excepts machinery and equipment)
26 การผลิตผลิตภัณฑ์คอมพิวเตอร์ อิเล็กทรอนิกส์ และอุปกรณ์ที่ใช้ในทางทัศนศาสตร์	17	10,384	10,384	1,551,106.6	26,363,328.9	20,884,450.0	5,478,878.9	Manufacture of computers, electronic and optical products
27 การผลิตอุปกรณ์ไฟฟ้า	13	3,271	3,266	554,061.2	20,208,974.4	16,832,143.8	3,376,830.6	Manufacture of electrical equipment
28 การผลิตเครื่องจักรและเครื่องมือ ซึ่งมีได้จัดประเภทไว้ในที่อื่น	11	4,268	4,266	704,148.6	10,134,063.5	7,535,997.2	2,598,066.3	Manufacture of machinery and equipment, n.e.c
29 การผลิตยานยนต์ รถพ่วง และรถกึ่งพ่วง	26	6,790	6,782	1,057,628.6	19,263,182.1	13,682,632.9	5,580,549.1	Manufacture of motor vehicles, trailers and semi-trailers

ตาราง 1 สถิติฐานอุตสาหกรรมการผลิตในปี 2554 จำแนกตามหมวดย่อยอุตสาหกรรม (ต่อ)

TABLE 1 SUMMARY OF BASIC STATISTICS FOR MANUFACTURING ESTABLISHMENTS IN 2011 BY DIVISION OF INDUSTRY (cont'd)

(พันบาท In Thousand Baht)

หมวดย่อยอุตสาหกรรม	จำนวน สถานประกอบการ Number of establishments	จำนวน คนทำงาน Number of persons engaged	ลูกจ้าง Employees		มูลค่าผลผลิต Value of gross output	ค่าใช้จ่าย ชั้นกลาง Intermediate consumption	มูลค่าเพิ่ม Value added	Division of industry
			จำนวน Number	ค่าตอบแทน แรงงาน Remuneration				
30 การผลิตอุปกรณ์ขนส่งอื่นๆ	2	218	218	D	D	D	D	Manufacture of other transport equipment
31 การผลิตเฟอร์นิเจอร์	157	1,544	1,281	173,451.1	1,297,130.6	863,036.8	434,093.8	Manufacture of furniture
32 การผลิตผลิตภัณฑ์อื่นๆ	723	1,908	652	96,253.9	361,326.4	205,824.2	155,502.2	Other manufacturing
33 การซ่อมและการติดตั้งเครื่องจักรและอุปกรณ์	11	31	14	1,264.0	4,994.6	3,893.8	1,100.8	Repair and installation of machinery and equipment
37 การจัดการน้ำเสีย	2	8	4	D	D	D	D	Sewerage
38 การเก็บรวบรวมของเสีย การบำบัด และการกำจัดของเสีย รวมถึงการนำของเสียกลับมาใช้ใหม่	2	39	37	D	D	D	D	Waste collection, treatment and disposal activities; materials recovery

หมายเหตุ : (1) D หมายถึง ตัวเลขที่ไม่เปิดเผย

: (2) - หมายถึง ไม่มีข้อมูลหรือข้อมูลมีค่าเป็น 0 หรือมีข้อมูลจำนวนเล็กน้อย

Note : (1) D means disclosure prohibited.

: (2) - Nil or zero or negligible amount

ที่มา : สำมะโนธุรกิจและอุตสาหกรรม พ.ศ.2555 : อุตสาหกรรมการผลิต จังหวัด ปราจีนบุรี สำนักงานสถิติแห่งชาติ กระทรวงเทคโนโลยีสารสนเทศและการสื่อสาร

Source : The 2012 Business and Industrial Census : Manufacturing Industry, Prachin Buri Province, National Statistical Office, Ministry of Information and Communication Technology.

ตาราง 2 มูลค่าผลผลิตของสถานประกอบการอุตสาหกรรมการผลิตในปี 2554 จำแนกตามหมวดย่อยอุตสาหกรรม

TABLE 2 VALUE OF GROSS OUTPUT OF MANUFACTURING ESTABLISHMENTS IN 2011 BY DIVISION OF INDUSTRY

(พันบาท In Thousand Baht)

หมวดย่อยอุตสาหกรรม	จำนวน สถาน- ประกอบการ Number of establishments	รวม Total	มูลค่าขายผลผลิต Sales of goods produced	รายรับจาก การขายสินค้า ที่ซื้อมาจำหน่าย ในสภาพเดิม Sales of goods purchased for resale	รายรับจากการ รับจ้างเหมาทำการ ผลิตสินค้า Receipts for contract and commission work	รายรับจากการ ให้บริการ บำรุงรักษา ซ่อมแซมและติดตั้ง ให้แก่สถาน ประกอบการอื่น Receipts for repair and installation work etc.	รายรับจากการ ให้เช่าอาคาร ฯลฯ และรายรับอื่น ๆ Receipts for rent on building etc. and other receipts	ส่วนเปลี่ยนแปลง มูลค่าสินค้าคงเหลือ Change in value of stocks of goods	Division of industry
รวม	2,759	143,867,077.6	139,512,086.0	2,144,608.8	68,698.1	89,416.3	907,210.0	1,145,058.4	Total
10 การผลิตผลิตภัณฑ์อาหาร	185	5,691,444.8	5,411,470.6	338,442.9	-	-	48,390.2	(106,858.9)	Manufacture of food products
11 การผลิตเครื่องดื่ม	25	2,039,570.5	2,061,353.6	-	-	-	12,047.4	(33,830.4)	Manufacture of beverages
13 การผลิตสิ่งทอ	74	2,230,511.4	2,104,036.7	81,900.8	-	-	5,838.9	38,735.0	Manufacture of textiles
14 การผลิตเสื้อผ้าเครื่องแต่งกาย	255	7,371,636.0	7,290,500.4	16,697.0	10,198.4	123.0	17,922.3	36,194.9	Manufacture of wearing apparels
15 การผลิตเครื่องหนังและผลิตภัณฑ์ที่เกี่ยวข้อง	15	2,873,170.6	2,748,759.1	18,553.3	12,302.4	5,764.7	32,601.9	55,189.2	Manufacture of leather and related products
16 การผลิตไม้และผลิตภัณฑ์จากไม้และไม้ก๊อก (ยกเว้นเฟอร์นิเจอร์) การผลิตสิ่งของจากฟาง และวัสดุถักสานอื่นๆ	877	1,692,006.2	1,626,671.7	-	-	-	29,647.1	35,687.5	Manufacture of wood and products of wood and cork (except furniture); manufacture of articles of straw and plaiting materials
17 การผลิตกระดาษและผลิตภัณฑ์กระดาษ	15	20,478,693.2	20,456,424.5	30,900.3	-	-	-	(8,631.6)	Manufacture of paper and paper products
18 การพิมพ์และการผลิตซ้ำสื่อบันทึกข้อมูล	25	187,969.1	111,615.6	73,405.6	-	-	1,303.1	1,644.8	Printing and reproduction of recorded media
19 การผลิตถ่านโค้กและผลิตภัณฑ์ที่ได้จากการกลั่น ปิโตรเลียม	3	D	D	-	-	-	-	D	Manufacture of coke and refined petroleum products
20 การผลิตเคมีภัณฑ์และผลิตภัณฑ์เคมี	14	2,919,673.5	2,820,844.4	15,227.1	-	-	6,111.6	77,490.4	Manufacture of chemicals and chemical products
21 การผลิตเภสัชภัณฑ์ เคมีภัณฑ์ที่ใช้รักษาโรค และผลิตภัณฑ์จากพืชและสัตว์ที่ใช้รักษาโรค	3	D	D	-	-	-	-	D	Manufacture of pharmaceuticals, medicinal chemical and botanical products
22 การผลิตผลิตภัณฑ์ยางและพลาสติก	39	6,037,548.2	6,115,197.5	36,892.6	385.8	-	50,118.6	(165,046.3)	Manufacture of rubber and plastic products
23 การผลิตผลิตภัณฑ์อื่นๆ ที่ทำจากแร่โลหะ	69	573,267.8	594,044.1	1,974.8	-	-	20.0	(22,771.1)	Manufacture of other non-metallic mineral products
24 การผลิตโลหะขั้นมูลฐาน	11	11,383,225.9	10,898,441.5	-	-	-	1,231.0	483,553.4	Manufacture of basic metals
25 การผลิตผลิตภัณฑ์โลหะประดิษฐ์ (ยกเว้นเครื่องจักรและอุปกรณ์)	185	1,948,925.7	1,958,367.2	1,262.3	85.0	436.4	289.8	(11,515.0)	Manufacture of fabricated metal products (excepts machinery and equipment)
26 การผลิตผลิตภัณฑ์คอมพิวเตอร์ อิเล็กทรอนิกส์ และอุปกรณ์ที่ใช้ในทางทัศนศาสตร์	17	26,363,328.9	25,435,723.8	385,893.3	1,171.9	247.8	270,323.5	269,968.7	Manufacture of computers, electronic and optical products

ตาราง 2 มูลค่าผลผลิตของสถานประกอบการอุตสาหกรรมการผลิตในปี 2554 จำแนกตามหมวดย่อยอุตสาหกรรม(ต่อ)

TABLE 2 VALUE OF GROSS OUTPUT OF MANUFACTURING ESTABLISHMENTS IN 2011 BY DIVISION OF INDUSTRY(cont'd)

(พันบาท In Thousand Baht)

หมวดย่อยอุตสาหกรรม	จำนวน สถาน- ประกอบการ Number of establishments	รวม Total	มูลค่าขายผลผลิต Sales of goods produced	รายรับจาก การขายสินค้า ที่ซื้อมาจำหน่าย ในสภาพเดิม Sales of goods purchased for resale	รายรับจากการ รับจ้างเหมาทำการ ผลิตสินค้า Receipts for contract and commission work	รายรับจากการ ให้บริการ บำรุงรักษา ซ่อมแซมและติดตั้ง ให้แก่สถาน ประกอบการอื่น Receipts for repair and installation work etc.	รายรับจากการ ให้เช่าอาคาร ฯลฯ และรายรับอื่น ๆ Receipts for rent on building etc. and other receipts	ส่วนเปลี่ยนแปลง มูลค่าสินค้าคงเหลือ Change in value of stocks of goods	Division of industry
27 การผลิตอุปกรณ์ไฟฟ้า	13	20,208,974.4	20,011,327.8	100.0	1,800.0	22,612.7	19,000.6	154,133.3	Manufacture of electrical equipment
28 การผลิตเครื่องจักรและเครื่องมือ ซึ่งมิได้จัดประเภทไว้ในที่อื่น	11	10,134,063.5	9,473,639.2	-	-	-	337,660.1	322,764.2	Manufacture of machinery and equipment, n.e.c
29 การผลิตยานยนต์ รถพ่วง และรถกึ่งพ่วง	26	19,263,182.1	18,238,560.1	997,492.4	-	60,218.7	65,001.7	(98,090.9)	Manufacture of motor vehicles, trailers and semi-trailers
30 การผลิตอุปกรณ์ขนส่งอื่น ๆ	2	D	D	-	-	-	D	D	Manufacture of other transport equipment
31 การผลิตเฟอร์นิเจอร์	157	1,297,130.6	1,001,456.3	145,486.3	30,604.1	13.1	6,736.6	112,834.3	Manufacture of furniture
32 การผลิตผลิตภัณฑ์อื่น ๆ	723	361,326.4	346,779.1	380.0	12,150.5	-	1,849.8	167.0	Other manufacturing
33 การซ่อมและการติดตั้งเครื่องจักรและอุปกรณ์	11	4,994.6	5,009.6	-	-	-	-	(15.0)	Repair and installation of machinery and equipment
37 การจัดการน้ำเสีย	2	D	D	-	-	-	-	-	Sewerage
38 การเก็บรวบรวมของเสีย การบำบัด และการ กำจัดของเสีย รวมถึงการนำของเสียกลับมาใช้ใหม่	2	D	D	-	-	-	-	D	Waste collection, treatment and disposal activities; materials recovery

หมายเหตุ : (1) D หมายถึง ตัวเลขที่ไม่เปิดเผย

: (2) - หมายถึง ไม่มีข้อมูลหรือข้อมูลมีค่าเป็น 0 หรือมีข้อมูลจำนวนเล็กน้อย

Note : (1) D means disclosure prohibited.

: (2) - Nil or zero or negligible amount

ที่มา : สำมะโนธุรกิจและอุตสาหกรรม พ.ศ.2555 : อุตสาหกรรมการผลิต จังหวัด ปราจีนบุรี สำนักงานสถิติแห่งชาติ กระทรวงเทคโนโลยีสารสนเทศและการสื่อสาร

Source : The 2012 Business and Industrial Census : Manufacturing Industry, Prachin Buri Province, National Statistical Office, Ministry of Information and Communication Technology

ตาราง 3 ค่าใช้จ่ายชั้นกลางของสถานประกอบการอุตสาหกรรมการผลิตในปี 2554 จำแนกตามหมวดย่อยอุตสาหกรรม

TABLE 3 INTERMEDIATE CONSUMPTION OF MANUFACTURING ESTABLISHMENTS IN 2011 BY DIVISION OF INDUSTRY

(พันบาท In Thousand Baht)

หมวดย่อยอุตสาหกรรม	จำนวน สถาน- ประกอบการ Number of establishments	รวม Total	ค่าซื้อวัตถุดิบ และวัสดุประกอบ ที่ใช้ในการผลิต Purchase of materials and components	ค่าเชื้อเพลิง และค่าไฟฟ้า ที่จ่ายในการผลิต Cost of fuels, cost of electricity used in production	ค่าติดตั้งซ่อมแซมและ บำรุงรักษาสินค้า ที่จำหน่ายให้ลูกค้า Cost of repair and maintenance sales of goods of purchase	ค่าติดตั้งซ่อมแซมและ บำรุงรักษาเครื่องจักร เครื่องมือ Cost of repair and maintenance of machinery and equipment	ค่าซื้อสินค้า ที่ซื้อมาจำหน่าย ในสภาพเดิม Purchase of goods for resale	ค่าจ้างเหมาจ่ายให้ สถานประกอบการ อื่นผลิตสินค้าให้ Cost of contract and commission work	ค่าธรรมเนียมที่จ่าย สำหรับ ลูกจ้างเช่า Fees paid for leased employees	ค่าใช้จ่ายอื่น ๆ Other expenses	ส่วนเปลี่ยนแปลง มูลค่าวัตถุดิบและ วัสดุประกอบฯ คงเหลือ Change in value of stocks of materials and components	Division of industry
รวม	2,759	108,751,287.3	77,674,618.4	6,327,386.9	481,682.7	2,915,780.8	1,673,565.4	255,504.6	56,778.4	22,056,979.7	2,691,009.6	Total
10 การผลิตผลิตภัณฑ์อาหาร	185	4,577,793.3	2,510,701.0	266,510.9	38,291.2	66,496.7	264,239.6	1,043.9	6,739.0	1,433,947.7	10,176.6	Manufacture of food products
11 การผลิตเครื่องดื่ม	25	1,497,693.4	1,241,571.4	75,339.4	36.0	40,636.9	-	-	-	273,266.1	133,156.5	Manufacture of beverages
13 การผลิตสิ่งทอ	74	1,673,029.0	831,602.2	241,010.3	37,044.0	118,421.8	96,191.1	69,063.0	-	320,004.2	40,307.6	Manufacture of textiles
14 การผลิตเสื้อผ้าเครื่องแต่งกาย	255	4,967,170.1	3,153,417.3	174,221.5	79.2	32,393.4	1,158.5	14,742.3	-	1,283,416.4	(307,741.6)	Manufacture of wearing apparels
15 การผลิตเครื่องหนังและผลิตภัณฑ์ที่เกี่ยวข้อง	15	1,967,544.2	919,793.3	115,658.1	1.0	8,318.2	242,053.9	89,745.1	-	542,864.7	(49,109.9)	Manufacture of leather and related products
16 การผลิตไม้และผลิตภัณฑ์จากไม้และไม้ก๊อก (ยกเว้นเฟอร์นิเจอร์) การผลิตสิ่งของจากฟาง และวัสดุถักสานอื่นๆ	877	1,105,640.7	333,297.2	237,916.6	-	200.8	-	-	-	572,078.9	37,852.9	Manufacture of wood and products of wood and cork (except furniture); manufacture of articles of straw and plaiting materials
17 การผลิตกระดาษและผลิตภัณฑ์กระดาษ	15	15,672,875.1	13,973,610.9	276,011.3	185.1	17,582.7	22,591.0	6,422.4	-	1,363,673.2	(12,798.5)	Manufacture of paper and paper products
18 การพิมพ์และการผลิตซ้ำสื่อบันทึกข้อมูล	25	132,340.6	30,749.2	2,319.8	-	1,970.7	54,421.8	4,509.3	-	38,479.0	109.3	Printing and reproduction of recorded media
19 การผลิตถ่านโค้กและผลิตภัณฑ์ที่ได้จาก การกลั่นปิโตรเลียม	3	D	D	D	-	D	-	-	-	D	D	Manufacture of coke and refined petroleum products
20 การผลิตเคมีภัณฑ์และผลิตภัณฑ์เคมี	14	1,947,032.0	1,491,327.4	100,041.0	9,112.6	18,500.9	13,704.5	-	-	312,099.9	(2,245.7)	Manufacture of chemicals and chemical products
21 การผลิตเภสัชภัณฑ์ เคมีภัณฑ์ที่ใช้รักษาโรค และผลิตภัณฑ์จากพืชและสัตว์ที่ใช้รักษาโรค	3	D	D	D	-	D	-	-	-	D	D	Manufacture of pharmaceuticals, medicinal chemical and botanical products
22 การผลิตผลิตภัณฑ์ยางและพลาสติก	39	4,416,004.9	2,928,230.1	264,307.1	14,266.2	119,759.7	56,699.1	5,483.2	-	1,257,471.6	230,211.9	Manufacture of rubber and plastic products
23 การผลิตผลิตภัณฑ์อื่นๆ ที่ทำจากแร่โลหะ	69	418,084.6	281,891.7	36,309.6	17.0	3,371.8	1,195.7	-	-	61,729.4	(33,569.4)	Manufacture of other non-metallic mineral products
24 การผลิตโลหะขั้นมูลฐาน	11	8,195,387.3	7,316,964.8	511,414.5	1,316.5	187,413.6	-	2.0	-	684,095.2	505,819.3	Manufacture of basic metals
25 การผลิตผลิตภัณฑ์โลหะประดิษฐ์ (ยกเว้นเครื่องจักรและอุปกรณ์)	185	1,554,291.4	1,311,714.7	30,057.2	5,624.1	10,543.1	1,112.5	1,032.7	-	154,396.5	(39,810.8)	Manufacture of fabricated metal products (excepts machinery and equipment)
26 การผลิตผลิตภัณฑ์คอมพิวเตอร์ อิเล็กทรอนิกส์ และอุปกรณ์ที่ใช้ในทางทัศนศาสตร์	17	20,884,450.0	11,035,477.8	1,770,662.7	780.0	1,730,061.7	408,363.8	43,452.0	42,105.4	5,900,987.7	47,441.1	Manufacture of computers, electronic and optical products
27 การผลิตอุปกรณ์ไฟฟ้า	13	16,832,143.8	15,638,687.8	395,779.8	263,399.0	94,904.5	105.0	4,950.0	-	438,816.8	4,499.0	Manufacture of electrical equipment

ตาราง 3 ค่าใช้จ่ายขั้นกลางของสถานประกอบการอุตสาหกรรมการผลิตในปี 2554 จำแนกตามหมวดย่อยอุตสาหกรรม (ต่อ)

TABLE 3 INTERMEDIATE CONSUMPTION OF MANUFACTURING ESTABLISHMENTS IN 2011 BY DIVISION OF INDUSTRY (cont'd)

(พันบาท In Thousand Baht)

หมวดย่อยอุตสาหกรรม	จำนวน สถาน- ประกอบการ Number of establishments	รวม Total	ค่าซื้อวัตถุดิบ และวัสดุประกอบา ที่ใช้ในการผลิต Purchase of materials and components	ค่าเชื้อเพลิง และค่าไฟฟ้า ที่จ่ายในการผลิต Cost of fuels, cost of electricity used in production	ค่าติดตั้งซ่อมแซมและ บำรุงรักษาสินค้า ที่จำหน่ายให้ลูกค้า Cost of repair and maintenance sales of goods of purchase	ค่าติดตั้งซ่อมแซมและ บำรุงรักษาเครื่องจักร เครื่องมือ Cost of repair and maintenance of machinery and equipment	ค่าซื้อสินค้า ที่เข้ามาจำหน่าย ในสภาพเดิม Purchase of goods for resale	ค่าจ้างเหมาจ่ายให้ สถานประกอบการ อื่นผลิตสินค้าให้ Cost of contract and commission work	ค่าธรรมเนียมที่จ่าย สำหรับ ลูกจ้างเช่า Fees paid for leased employees	ค่าใช้จ่ายอื่น ๆ Other expenses	ส่วนเปลี่ยนแปลง มูลค่าวัตถุดิบและ วัสดุประกอบา คงเหลือ Change in value of stocks of materials and components	Division of industry
28 การผลิตเครื่องจักรและเครื่องมือ ซึ่งมิได้จัดประเภทไว้ในที่อื่น	11	7,535,997.2	2,113,275.7	1,488,184.3	111,357.0	244,871.1	-	-	-	5,211,523.9	1,633,214.7	Manufacture of machinery and equipment, n.e.c
29 การผลิตยานยนต์ รถพ่วง และรถกึ่งพ่วง	26	13,682,632.9	11,306,509.4	283,951.7	-	207,261.6	384,193.6	-	7,934.0	1,879,355.6	386,573.0	Manufacture of motor vehicles, trailers and semi-trailers
30 การผลิตอุปกรณ์ขนส่งอื่นๆ	2	D	D	D	D	D	-	-	-	D	D	Manufacture of other transport equipment
31 การผลิตเฟอร์นิเจอร์	157	863,036.8	615,317.9	37,167.9	40.7	8,964.6	126,957.9	11,350.2	-	154,016.1	90,778.6	Manufacture of furniture
32 การผลิตผลิตภัณฑ์อื่นๆ	723	205,824.2	150,752.2	16,451.4	20.8	1,085.9	577.6	3,708.5	-	39,829.9	6,602.1	Other manufacturing
33 การซ่อมและการติดตั้งเครื่องจักรและอุปกรณ์	11	3,893.8	2,923.9	576.0	-	81.6	-	-	-	454.5	142.2	Repair and installation of machinery and equipment
37 การจัดการน้ำเสีย	2	D	D	D	-	D	-	-	-	D	D	Sewerage
38 การเก็บรวบรวมของเสีย การบำบัด และการ กำจัดของเสียรวมถึงการนำของเสียกลับมาใช้ใหม่	2	D	D	D	-	D	-	-	-	D	D	Waste collection, treatment and disposal activities; materials recovery

หมายเหตุ : (1) D หมายถึง ตัวเลขที่ไม่เปิดเผย

: (2) - หมายถึง ไม่มีข้อมูลหรือข้อมูลมีค่าเป็น 0 หรือมีข้อมูลจำนวนเล็กน้อย

Note : (1) D means disclosure prohibited.

: (2) - Nil or zero or negligible amount

ที่มา : สำนักธุรกิจและอุตสาหกรรม พ.ศ.2555 : อุตสาหกรรมการผลิต จังหวัด ปราจีนบุรี สำนักงานสถิติแห่งชาติ กระทรวงเทคโนโลยีสารสนเทศและการสื่อสาร

Source : The 2012 Business and Industrial Census : Manufacturing Industry, Prachin Buri Province, National Statistical Office, Ministry of Information and Communication Technology.

ตาราง 4 คนทำงานในสถานประกอบการอุตสาหกรรมผลิตในปี 2554 จำแนกตามสถานภาพการทำงาน เพศ และหมวดย่อยอุตสาหกรรม

TABLE 4 PERSONS ENGAGED IN MANUFACTURING ESTABLISHMENTS IN 2011 BY WORK STATUS, SEX AND DIVISION OF INDUSTRY

หมวดย่อยอุตสาหกรรม	จำนวน สถาน- ประกอบการ Number of establishments	รวม Total			คนทำงานโดยไม่ได้รับค่าจ้าง/ เงินเดือน Unpaid workers			ลูกจ้างในกรรมวิธีการผลิต Operatives									ลูกจ้างอื่น ๆ Other employees			Division of industry
		รวม Total	ชาย Male	หญิง Female	รวม Total	ชาย Male	หญิง Female	รวม Total			ผู้ปฏิบัติงานที่มีฝีมือ Skill labour			ผู้ปฏิบัติงานไม่มีฝีมือ Unskill labour			รวม Total	ชาย Male	หญิง Female	
								รวม Total	ชาย Male	หญิง Female	รวม Total	ชาย Male	หญิง Female	รวม Total	ชาย Male	หญิง Female				
รวม	2,759	66,312	32,085	34,227	3,969	1,585	2,385	57,005	28,124	28,881	35,900	19,043	16,857	21,105	9,081	12,023	5,338	2,376	2,961	Total
10 การผลิตผลิตภัณฑ์อาหาร	185	5,574	2,518	3,056	309	169	140	4,991	2,244	2,747	3,764	1,888	1,876	1,226	355	871	274	105	169	Manufacture of food products
11 การผลิตเครื่องดื่ม	25	1,969	1,076	893	46	31	16	1,873	996	877	250	155	95	1,623	840	783	50	50	-	Manufacture of beverages
13 การผลิตสิ่งทอ	74	2,395	1,218	1,176	80	19	61	2,269	1,182	1,087	1,181	533	648	1,088	649	439	46	18	28	Manufacture of textiles
14 การผลิตเสื้อผ้าเครื่องแต่งกาย	255	9,572	2,823	6,749	303	58	246	8,824	2,599	6,225	5,382	1,143	4,239	3,442	1,456	1,986	444	166	278	Manufacture of wearing apparels
15 การผลิตเครื่องหนังและผลิตภัณฑ์ที่เกี่ยวข้อง	15	4,362	1,339	3,023	14	7	7	4,132	1,237	2,895	1,466	470	996	2,666	767	1,899	216	95	121	Manufacture of leather and related products
16 การผลิตไม้และผลิตภัณฑ์จากไม้และไม้ก๊อก (ยกเว้นเฟอร์นิเจอร์) การผลิตสิ่งของจากฟาง และวัสดุถักสานอื่นๆ	877	1,504	547	958	1,214	405	809	265	127	138	255	122	133	10	5	5	26	15	11	Manufacture of wood and products of wood and cork (except furniture); manufacture of articles of straw and plaiting materials
17 การผลิตกระดาษและผลิตภัณฑ์กระดาษ	15	2,826	1,615	1,211	3	2	1	2,620	1,480	1,140	2,429	1,346	1,083	191	134	57	203	133	70	Manufacture of paper and paper products
18 การพิมพ์และการผลิตซ้ำสื่อบันทึกข้อมูล	25	582	152	430	37	17	20	535	132	403	452	94	358	83	38	45	10	3	7	Printing and reproduction of recorded media
19 การผลิตถ่านโค้กและผลิตภัณฑ์ที่ได้ จากการกลั่นปิโตรเลียม	3	D	D	D	-	-	-	D	D	D	D	D	D	D	D	D	-	-	-	Manufacture of coke and refined petroleum products
20 การผลิตเคมีภัณฑ์และผลิตภัณฑ์เคมี	14	329	221	108	15	6	9	198	142	56	145	104	41	53	38	15	116	73	43	Manufacture of chemicals and chemical products
21 การผลิตเภสัชภัณฑ์ เคมีภัณฑ์ที่ใช้รักษาโรค และผลิตภัณฑ์จากพืชและสัตว์ที่ใช้รักษาโรค	3	D	D	D	D	D	D	D	D	D	D	D	D	D	-	D	-	-	-	Manufacture of pharmaceuticals, medicinal chemical and botanical products
22 การผลิตผลิตภัณฑ์ยางและพลาสติก	39	3,485	1,700	1,786	19	7	12	2,928	1,515	1,414	2,063	1,108	955	866	407	459	538	178	360	Manufacture of rubber and plastic products
23 การผลิตผลิตภัณฑ์อื่นๆ ที่ทำจากแร่โลหะ	69	757	477	280	106	60	45	617	389	229	406	216	190	211	173	38	34	28	6	Manufacture of other non-metallic mineral products
24 การผลิตโลหะขั้นมูลฐาน	11	1,832	1,038	794	5	5	-	1,376	866	510	845	492	353	531	374	157	451	167	284	Manufacture of basic metals
25 การผลิตผลิตภัณฑ์โลหะประดิษฐ์ (ยกเว้นเครื่องจักรและอุปกรณ์)	185	2,526	1,539	988	256	135	121	2,166	1,353	812	1,204	695	508	962	658	304	104	50	54	Manufacture of fabricated metal products (excepts machinery and equipment)
26 การผลิตผลิตภัณฑ์คอมพิวเตอร์ อิเล็กทรอนิกส์ และอุปกรณ์ที่ใช้ในทางทัศนศาสตร์	17	10,384	6,193	4,191	-	-	-	9,258	5,667	3,591	6,015	4,795	1,220	3,243	872	2,371	1,126	526	600	Manufacture of computers, electronic and optical products
27 การผลิตอุปกรณ์ไฟฟ้า	13	3,271	1,796	1,475	5	4	1	2,978	1,628	1,350	2,576	1,401	1,175	402	227	175	288	164	124	Manufacture of electrical equipment
28 การผลิตเครื่องจักรและเครื่องมือ ซึ่งมิได้จัดประเภทไว้ในที่อื่น	11	4,268	2,449	1,819	2	1	1	3,667	2,184	1,483	1,905	1,111	794	1,762	1,073	689	599	264	335	Manufacture of machinery and equipment, n.e.c

ตาราง 4 คนทำงานในสถานประกอบการอุตสาหกรรมการผลิตในปี 2554 จำแนกตามสถานภาพการทำงาน เพศ และหมวดย่อยอุตสาหกรรม (ต่อ)

TABLE 4 PERSONS ENGAGED IN MANUFACTURING ESTABLISHMENTS IN 2011 BY WORK STATUS, SEX AND DIVISION OF INDUSTRY (cont'd)

หมวดย่อยอุตสาหกรรม	จำนวน สถาน- ประกอบการ Number of establishments	รวม			คนทำงานโดยไม่ได้รับค่าจ้าง/ เงินเดือน Unpaid workers			ลูกจ้างในกรรมวิธีการผลิต Operatives									ลูกจ้างอื่น ๆ Other employees			Division of industry
		รวม Total	ชาย Male	หญิง Female	รวม Total	ชาย Male	หญิง Female	รวม			ผู้ปฏิบัติงานที่มีฝีมือ Skill labour			ผู้ปฏิบัติงานไม่มีฝีมือ Unskill labour			รวม Total	ชาย Male	หญิง Female	
								รวม Total	ชาย Male	หญิง Female	รวม Total	ชาย Male	หญิง Female	รวม Total	ชาย Male	หญิง Female				
29 การผลิตยานยนต์ รถพ่วง และรถกึ่งพ่วง	26	6,790	3,711	3,080	8	8	-	6,193	3,472	2,721	4,291	2,711	1,580	1,902	762	1,141	589	230	359	Manufacture of motor vehicles, trailers and semi-trailers
30 การผลิตอุปกรณ์ขนส่งอื่นๆ	2	D	D	D	-	-	-	D	D	D	D	D	D	D	D	D	D	D	D	Manufacture of other transport equipment
31 การผลิตเฟอร์นิเจอร์	157	1,544	815	729	263	162	101	1,142	584	558	454	387	67	688	197	491	139	69	70	Manufacture of furniture
32 การผลิตผลิตภัณฑ์อื่นๆ	723	1,908	652	1,256	1,256	467	790	628	178	450	608	178	431	20	-	20	24	8	16	Other manufacturing
33 การซ่อมและการติดตั้งเครื่องจักรและอุปกรณ์	11	31	29	3	17	15	3	14	14	-	9	9	-	5	5	-	-	-	-	Repair and installation of machinery and equipment
37 การจัดการน้ำเสีย	2	D	D	-	D	D	-	D	D	-	D	D	-	-	-	-	-	-	-	Sewerage
38 การเก็บรวบรวมของเสีย การบำบัดและการกำจัด ของเสีย รวมถึงการนำของเสียกลับมาใช้ใหม่	2	D	D	D	D	D	D	D	D	D	-	-	-	D	D	D	-	-	-	Waste collection, treatment and disposal activities; materials recovery

หมายเหตุ : (1) D หมายถึง ตัวเลขที่ไม่เปิดเผย

: (2) - หมายถึง ไม่มีข้อมูลหรือข้อมูลมีค่าเป็น 0 หรือมีข้อมูลจำนวนเล็กน้อย

Note : (1) D means disclosure prohibited.

: (2) - Nil or zero or negligible amount

ที่มา : สำนักธุรกิจและอุตสาหกรรม พ.ศ.2555 : อุตสาหกรรมการผลิต จังหวัด ปราจีนบุรี สำนักงานสถิติแห่งชาติ กระทรวงเทคโนโลยีสารสนเทศและการสื่อสาร

Source : The 2012 Business and Industrial Census : Manufacturing Industry, Prachin Buri Province, National Statistical Office, Ministry of Information and Communication Technology.

ตาราง 5 จำนวนสถานประกอบการอุตสาหกรรมการผลิต จำแนกตามจำนวนวันทำงานต่อสัปดาห์ จำนวนชั่วโมงทำงานเฉลี่ยต่อวันของลูกจ้าง และหมวดย่อยอุตสาหกรรม

TABLE 5 NUMBER OF MANUFACTURING ESTABLISHMENTS BY WORKING DAYS PER WEEK, WORKING HOURS PER DAY OF EMPLOYEES AND DIVISION OF INDUSTRY

หมวดย่อยอุตสาหกรรม	จำนวน สถาน ประกอบการ Number of establishments	คนทำงานโดยไม่ได้รับค่าจ้าง/เงินเดือน Unpaid workers						ลูกจ้างในกรรมวิธีการผลิต Operatives					ลูกจ้างอื่น ๆ Other employees					Division of industry	
		จำนวนวันทำงานต่อสัปดาห์			จำนวนชั่วโมงทำงานเฉลี่ยต่อวัน			จำนวนวันทำงานต่อสัปดาห์			จำนวนชั่วโมงทำงานเฉลี่ยต่อวัน		จำนวนวันทำงานต่อสัปดาห์			จำนวนชั่วโมงทำงานเฉลี่ยต่อวัน			
		Number of working days per week		Number of working hours per day	Number of working days per week		Number of working hours per day	Number of working days per week		Number of working hours per day		Number of working days per week		Number of working hours per day					
		< 5	6	7	< 8	8 - 10	>11	< 5	6	7	< 8	8 - 10	>11	< 5	6	7	< 10		≥11
รวม	2,759	624	882	1,032	1,245	1,263	29	276	416	131	96	586	13	20	121	4	141	2	Total
10 การผลิตผลิตภัณฑ์อาหาร	185	40	59	67	80	79	8	19	45	37	28	71	3	1	9	-	10	-	Manufacture of food products
11 การผลิตเครื่องดื่ม	25	3	5	13	-	21	-	3	10	10	-	23	-	-	1	-	1	-	Manufacture of beverages
13 การผลิตสิ่งทอ	74	7	15	39	19	40	2	-	21	6	3	24	-	-	7	-	7	-	Manufacture of textiles
14 การผลิตเสื้อผ้าเครื่องแต่งกาย	255	48	101	90	64	165	9	1	20	2	-	23	-	1	8	-	9	-	Manufacture of wearing apparels
15 การผลิตเครื่องหนังและผลิตภัณฑ์ที่เกี่ยวข้อง	15	-	3	4	-	5	2	-	8	2	-	10	-	1	2	-	3	-	Manufacture of leather and related products
16 การผลิตไม้และผลิตภัณฑ์จากไม้และไม้ก๊อก (ยกเว้นเฟอร์นิเจอร์) การผลิตสิ่งของจากฟาง และวัสดุภัณฑ์อื่น ๆ	877	380	269	227	638	238	-	164	1	1	53	8	-	-	1	1	2	-	Manufacture of wood and products of wood and cork (except furniture); manufacture of articles of straw and plaiting materials
17 การผลิตกระดาษและผลิตภัณฑ์กระดาษ	15	2	-	1	2	1	-	-	12	-	-	11	1	-	6	-	5	1	Manufacture of paper and paper products
18 การพิมพ์และการผลิตซ้ำสื่อบันทึกข้อมูล	25	6	12	5	-	17	5	-	12	2	-	15	-	-	1	-	1	-	Printing and reproduction of recorded media
19 การผลิตถ่านโค้กและผลิตภัณฑ์ที่ได้จาก การถลุงปิโตรเลียม	3	-	-	-	-	-	-	-	D	-	-	D	-	-	-	-	-	-	Manufacture of coke and refined petroleum products
20 การผลิตเคมีภัณฑ์และผลิตภัณฑ์เคมี	14	3	4	-	1	6	-	1	6	-	1	6	-	2	2	-	4	-	Manufacture of chemicals and chemical products
21 การผลิตเภสัชภัณฑ์ เคมีภัณฑ์ที่ใช้รักษาโรค และผลิตภัณฑ์จากพืชและสัตว์ที่ใช้รักษาโรค	3	-	D	D	-	D	-	-	D	D	-	D	-	-	-	-	-	-	Manufacture of pharmaceuticals, medicinal chemical and botanical products
22 การผลิตผลิตภัณฑ์ยางและพลาสติก	39	1	9	4	-	13	-	4	25	2	-	27	4	2	20	2	24	-	Manufacture of rubber and plastic products
23 การผลิตผลิตภัณฑ์อื่นๆ ที่ทำจากแร่โลหะ	69	1	23	34	1	56	1	4	28	29	-	62	-	4	3	-	7	-	Manufacture of other non-metallic mineral products
24 การผลิตโลหะขั้นมูลฐาน	11	-	2	3	-	4	1	-	8	2	-	9	1	-	4	-	3	1	Manufacture of basic metals
25 การผลิตผลิตภัณฑ์โลหะประดิษฐ์ (ยกเว้นเครื่องจักรและอุปกรณ์)	185	12	89	65	54	111	-	-	82	16	10	89	-	2	6	1	7	-	Manufacture of fabricated metal products (excepts machinery and equipment)
26 การผลิตผลิตภัณฑ์คอมพิวเตอร์ อิเล็กทรอนิกส์ และอุปกรณ์ที่ใช้ในทางทัศนศาสตร์	17	-	-	-	-	-	-	5	11	1	-	17	-	4	10	-	14	-	Manufacture of computers, electronic and optical products
27 การผลิตอุปกรณ์ไฟฟ้า	13	-	2	-	-	2	-	-	12	-	-	11	1	-	7	-	7	-	Manufacture of electrical equipment
28 การผลิตเครื่องจักรและเครื่องมือ ซึ่งมิได้จัดประเภทไว้ในที่อื่น	11	-	1	-	-	1	-	1	10	-	-	11	-	1	6	-	7	-	Manufacture of machinery and equipment, n.e.c
29 การผลิตยานยนต์ รถพ่วง และรถกึ่งพ่วง	26	-	2	4	-	5	1	2	19	2	-	21	2	2	16	-	18	-	Manufacture of motor vehicles, trailers and semi-trailers

ตาราง 5 จำนวนสถานประกอบการอุตสาหกรรมการผลิต จำแนกตามจำนวนวันทำงานต่อสัปดาห์ จำนวนชั่วโมงทำงานเฉลี่ยต่อวันของลูกจ้าง และหมวดย่อยอุตสาหกรรม (ต่อ)

TABLE 5 NUMBER OF MANUFACTURING ESTABLISHMENTS BY WORKING DAYS PER WEEK, WORKING HOURS PER DAY OF EMPLOYEES AND DIVISION OF INDUSTRY (cont'd)

หมวดย่อยอุตสาหกรรม	จำนวน สถาน ประกอบการ Number of establishments	คนทำงานโดยไม่ได้รับค่าจ้าง/เงินเดือน Unpaid workers						ลูกจ้างในกรรมวิธีการผลิต Operatives						ลูกจ้างอื่น ๆ Other employees						Division of industry
		จำนวนวันทำงานต่อสัปดาห์			จำนวนชั่วโมงทำงานเฉลี่ยต่อวัน			จำนวนวันทำงานต่อสัปดาห์			จำนวนชั่วโมงทำงานเฉลี่ยต่อวัน			จำนวนวันทำงานต่อสัปดาห์			จำนวนชั่วโมงทำงานเฉลี่ยต่อวัน			
		Number of working days per week			Number of working hours per day			Number of working days per week			Number of working hours per day			Number of working days per week			Number of working hours per day			
		< 5	6	7	< 8	8 - 10	>11	< 5	6	7	< 8	8 - 10	>11	< 5	6	7	< 10	≥11		
30 การผลิตอุปกรณ์ขนส่งอื่นๆ	2	-	-	-	-	-	-	-	D	-	-	D	-	-	D	-	D	-	Manufacture of other transport equipment	
31 การผลิตเฟอร์นิเจอร์	157	27	44	78	38	111	-	4	23	15	2	40	-	-	9	-	9	-	Manufacture of furniture	
32 การผลิตผลิตภัณฑ์อื่นๆ	723	93	231	397	348	371	1	64	48	2	-	91	1	-	2	-	2	-	Other manufacturing	
33 การซ่อมและการติดตั้งเครื่องจักรและอุปกรณ์	11	-	11	-	-	11	-	-	8	-	-	8	-	-	-	-	-	-	-	Repair and installation of machinery and equipment
37 การจัดการน้ำเสีย	2	D	-	-	-	D	-	D	-	-	-	D	-	-	-	-	-	-	-	Sewerage
38 การเก็บรวบรวมของเสียการบำบัดและการกำจัดของเสีย รวมถึงการนำของเสียกลับมาใช้ใหม่	2	-	D	-	-	D	-	D	D	-	-	D	-	-	-	-	-	-	-	Waste collection, treatment and disposal activities; materials recovery

หมายเหตุ : (1) D หมายถึง ตัวเลขที่ไม่เปิดเผย

: (2) - หมายถึง ไม่มีข้อมูลหรือข้อมูลมีค่าเป็น 0 หรือมีข้อมูลจำนวนเล็กน้อย

Note : (1) D means disclosure prohibited.

: (2) - Nil or zero or negligible amount

ที่มา : สำมะโนธุรกิจและอุตสาหกรรม พ.ศ.2555 : อุตสาหกรรมการผลิต จังหวัด ปราจีนบุรี สำนักงานสถิติแห่งชาติ กระทรวงเทคโนโลยีสารสนเทศและการสื่อสาร

Source : The 2012 Business and Industrial Census : Manufacturing Industry, Prachin Buri Province, National Statistical Office, Ministry of Information and Communication Technology.

ตาราง 6 ค่าตอบแทนแรงงานในปี 2554 จำแนกตามหมวดอุตสาหกรรม

TABLE 6 REMUNERATION IN 2011 BY DIVISION OF INDUSTRY

																	(พันบาท In Thousand Baht)
หมวดอุตสาหกรรม	จำนวน สถาน- ประกอบการ Number of establishments	จำนวนลูกจ้าง employees	รวม Total	ลูกจ้างในกรรมวิธีการผลิต Operatives							ลูกจ้างอื่น ๆ Other employees					Division of industry	
				รวม Total	ค่าจ้าง เงินเดือน Wages, salaries	ค่าล่วงเวลา โบนัส ฯลฯ Overtime bonus etc.	สวัสดิการและผลประโยชน์ตอบแทน		เงินที่สถานประกอบการ จ่ายสมทบเข้ากองทุน เพื่อการประกันสังคม ฯลฯ Employer's contribution to social security	รวม Total	ค่าจ้าง เงินเดือน Wages, salaries	ค่าล่วงเวลา โบนัส ฯลฯ Overtime bonus etc.	สวัสดิการและผลประโยชน์ตอบแทน		เงินที่สถานประกอบการ จ่ายสมทบเข้ากองทุน เพื่อการประกันสังคม ฯลฯ Employer's contribution to social security		
							ค่ารักษาพยาบาล Medical care	อื่น ๆ Others					ค่ารักษาพยาบาล Medical care	อื่น ๆ Others			
รวม	2,759	62,343	8,773,740.0	7,475,907.6	5,332,794.2	1,401,607.7	76,221.3	319,370.2	345,914.2	1,297,832.4	964,807.3	238,639.0	3,631.2	41,634.1	49,120.8	Total	
10 การผลิตผลิตภัณฑ์อาหาร	185	5,265	648,437.9	595,572.2	433,327.3	102,146.3	20,656.7	18,593.7	20,848.2	52,865.7	43,510.3	3,256.2	1,219.9	3,090.5	1,788.8	Manufacture of food products	
11 การผลิตเครื่องดื่ม	25	1,923	259,285.6	255,685.6	224,707.9	17,694.9	315.2	785.2	12,182.5	3,600.0	3,600.0	-	-	-	-	Manufacture of beverages	
13 การผลิตสิ่งทอ	74	2,315	272,237.5	263,239.1	202,125.6	42,593.8	1,006.3	4,785.5	12,727.9	8,998.4	6,919.4	1,157.8	-	588.3	332.9	Manufacture of textiles	
14 การผลิตเสื้อผ้าเครื่องแต่งกาย	255	9,268	1,426,775.4	1,349,660.3	932,502.6	307,250.3	293.1	41,522.9	68,091.4	77,115.1	45,673.7	28,182.3	21.5	440.2	2,797.4	Manufacture of wearing apparels	
15 การผลิตเครื่องหนังและผลิตภัณฑ์ที่เกี่ยวข้อง	15	4,348	514,200.7	479,539.1	421,525.3	21,793.1	3,600.0	17,872.0	14,748.8	34,661.6	28,990.5	2,210.9	1,182.9	758.2	1,519.1	Manufacture of leather and related products	
16 การผลิตไม้และผลิตภัณฑ์จากไม้และไม้ก๊อก (ยกเว้นเฟอร์นิเจอร์) การผลิตสิ่งของจากฟาง และวัสดุถักสานอื่นๆ	877	291	38,115.2	31,424.4	22,677.6	4,001.9	-	4,041.6	703.3	6,690.8	3,532.3	1,222.1	-	1,608.0	328.4	Manufacture of wood and products of wood and cork (except furniture); manufacture of articles of straw and plaiting materials	
17 การผลิตกระดาษและผลิตภัณฑ์กระดาษ	15	2,823	301,975.0	271,472.6	182,186.1	62,971.9	10.0	16,405.0	9,899.6	30,502.4	21,415.9	5,669.8	99.5	1,756.4	1,560.8	Manufacture of paper and paper products	
18 การพิมพ์และการผลิตซ้ำสื่อบันทึกข้อมูล	25	545	41,897.4	41,000.3	32,286.4	6,571.9	227.0	249.8	1,665.2	897.1	643.8	200.0	-	8.5	44.9	Printing and reproduction of recorded media	
19 การผลิตถ่านโค้กและผลิตภัณฑ์ที่ได้จาก การกลั่นปิโตรเลียม	3	D	D	D	D	D	-	-	D	-	-	-	-	-	-	Manufacture of coke and refined petroleum products	
20 การผลิตเคมีภัณฑ์และผลิตภัณฑ์เคมี	14	314	40,192.4	21,866.4	11,849.5	6,293.3	317.3	1,059.4	2,346.9	18,326.0	14,319.3	2,520.0	217.7	415.4	853.6	Manufacture of chemicals and chemical products	
21 การผลิตเภสัชภัณฑ์ เคมีภัณฑ์ที่ใช้รักษาโรค และผลิตภัณฑ์จากพืชและสัตว์ที่ใช้รักษาโรค	3	D	D	D	D	-	-	-	D	-	-	-	-	-	-	Manufacture of pharmaceuticals, medicinal chemical and botanical products	
22 การผลิตผลิตภัณฑ์ยางและพลาสติก	39	3,466	456,783.6	368,324.9	268,065.5	76,960.1	2,206.3	9,574.5	11,518.6	88,458.7	62,941.7	16,231.8	612.4	5,020.9	3,652.0	Manufacture of rubber and plastic products	
23 การผลิตผลิตภัณฑ์อื่นๆ ที่ทำจากแร่โลหะ	69	651	48,388.8	44,634.1	40,561.5	2,574.6	-	138.1	1,359.9	3,754.7	3,339.6	316.8	-	-	98.3	Manufacture of other non-metallic mineral products	
24 การผลิตโลหะขั้นมูลฐาน	11	1,827	302,561.2	200,618.4	142,351.5	43,592.5	119.0	10,193.9	4,361.6	101,942.8	81,141.9	17,144.5	-	1,160.8	2,495.6	Manufacture of basic metals	
25 การผลิตผลิตภัณฑ์โลหะประดิษฐ์ (ยกเว้นเครื่องจักรและอุปกรณ์)	185	2,270	213,018.9	191,319.6	156,797.8	23,523.5	329.6	2,558.9	8,109.8	21,699.3	17,728.4	2,613.2	-	276.9	1,080.8	Manufacture of fabricated metal products (excepts machinery and equipment)	
26 การผลิตผลิตภัณฑ์คอมพิวเตอร์ อิเล็กทรอนิกส์และอุปกรณ์ที่ใช้ในทาง ทัศนศาสตร์	17	10,384	1,551,106.6	1,277,151.8	920,026.7	226,447.9	28,855.7	51,957.0	49,864.6	273,954.8	207,411.8	56,510.2	172.4	6,066.1	3,794.4	Manufacture of computers, electronic and optical products	
27 การผลิตอุปกรณ์ไฟฟ้า	13	3,266	554,061.3	479,753.4	383,747.7	52,766.1	28.5	9,779.2	33,431.9	74,307.9	43,100.6	8,542.6	43.1	7,891.3	14,730.4	Manufacture of electrical equipment	

ตาราง 6 ค่าตอบแทนแรงงานในปี 2554 จำแนกตามหมวดย่อยอุตสาหกรรม

TABLE 6 REMUNERATION IN 2011 BY DIVISION OF INDUSTRY

(พันบาท In Thousand Baht)

หมวดย่อยอุตสาหกรรม	จำนวน สถาน- ประกอบการ Number of establishments	จำนวนลูกจ้าง Number of employees	รวม Total	ลูกจ้างในกรรมวิธีการผลิต Operatives						ลูกจ้างอื่น ๆ Other employees					Division of industry	
				รวม Total	ค่าจ้าง เงินเดือน Wages, salaries	ค่าล่วงเวลา โบนัส ฯลฯ Overtime bonus etc.	สวัสดิการและผลประโยชน์ตอบแทน		เงินที่สถานประกอบการ จ่ายสมทบเข้ากองทุน เพื่อการประกันสังคม ฯลฯ Employer's contribution to social security	รวม Total	ค่าจ้าง เงินเดือน Wages, salaries	ค่าล่วงเวลา โบนัส ฯลฯ Overtime bonus etc.	สวัสดิการและผลประโยชน์ตอบแทน			เงินที่สถานประกอบการ จ่ายสมทบเข้ากองทุน เพื่อการประกันสังคม ฯลฯ Employer's contribution to social security
							ค่ารักษาพยาบาล Medical care	อื่น ๆ Others					ค่ารักษาพยาบาล Medical care	อื่น ๆ Others		
28 การผลิตเครื่องจักรและเครื่องมือ ซึ่งมิได้จัดประเภทไว้ในที่อื่น	11	4,266	704,148.6	560,400.4	315,887.5	195,594.6	4,110.8	28,006.7	16,800.9	143,748.1	94,045.0	41,310.1	-	3,998.1	4,394.9	Manufacture of machinery and equipment, n.e.c
29 การผลิตยานยนต์ รถพ่วง และรถกึ่งพ่วง	26	6,782	1,057,628.6	745,984.6	410,694.4	179,865.5	12,698.3	93,918.9	48,807.5	311,644.0	251,802.0	44,474.6	48.4	8,048.7	7,270.4	Manufacture of motor vehicles, trailers and semi-trailers
30 การผลิตอุปกรณ์ขนส่งอื่นๆ	2	D	D	D	D	D	D	D	D	D	D	D	-	D	D	Manufacture of other transport equipment
31 การผลิตเฟอร์นิเจอร์	157	1,281	173,451.1	145,014.9	107,393.0	10,505.0	1,385.7	2,072.6	23,658.6	28,436.2	26,153.3	449.8	13.6	180.0	1,639.5	Manufacture of furniture
32 การผลิตผลิตภัณฑ์อื่นๆ	723	652	96,253.9	88,633.4	69,278.1	11,707.2	-	5,719.9	1,928.2	7,620.5	6,166.5	825.4	-	320.2	308.3	Other manufacturing
33 การซ่อมและการติดตั้งเครื่องจักร และอุปกรณ์	11	14	1,264.0	1,264.0	1,221.6	-	-	-	42.4	-	-	-	-	-	-	Repair and installation of machinery and equipment
37 การจัดการน้ำเสีย	2	D	D	D	D	-	-	D	-	-	-	-	-	-	-	Sewerage
38 การเก็บรวบรวมของเสีย การบำบัด และการกำจัดของเสีย รวมถึงการนำ ของเสียกลับมาใช้ใหม่	2	D	D	D	D	-	-	-	D	-	-	-	-	-	-	Waste collection, treatment and materials recovery

หมายเหตุ : (1) D หมายถึง ตัวเลขที่ไม่เปิดเผย

: (2) - หมายถึง ไม่มีข้อมูลหรือข้อมูลมีค่าเป็น 0 หรือมีข้อมูลจำนวนเล็กน้อย

Note : (1) D means disclosure prohibited.

: (2) - Nil or zero or negligible amount

ที่มา : สำมะโนธุรกิจและอุตสาหกรรม พ.ศ.2555 : อุตสาหกรรมการผลิต จังหวัด ปราจีนบุรี สำนักงานสถิติแห่งชาติ กระทรวงเทคโนโลยีสารสนเทศและการสื่อสาร

Source : The 2012 Business and Industrial Census : Manufacturing Industry, Prachin Buri Province, National Statistical Office, Ministry of Information and Communication Technology.

ตาราง 7 จำนวนและร้อยละของสถานประกอบการอุตสาหกรรมผลิต จำแนกตามอัตราการใช้กำลังการผลิตต่อปี 2554 และหมวดย่อยอุตสาหกรรม

TABLE 7 NUMBER AND PERCENTAGE OF MANUFACTURING ESTABLISHMENTS BY PERCENTAGE OF CAPACITY UTILIZATION IN 2011 AND DIVISION OF INDUSTRY

หมวดย่อยอุตสาหกรรม	จำนวนสถานประกอบการ		อัตราการใช้กำลังการผลิตต่อปี 2554 Percentage of capacity utilization in 2011														เฉลี่ยต่อสถาน- ประกอบการ Average per establishment	Division of industry
	Number of establishments		< 50		50 - 59		60 - 69		70 - 79		80 - 89		90 - 99		≥100			
	จำนวน	ร้อยละ	จำนวน	ร้อยละ	จำนวน	ร้อยละ	จำนวน	ร้อยละ	จำนวน	ร้อยละ	จำนวน	ร้อยละ	จำนวน	ร้อยละ	จำนวน	ร้อยละ		
	Number	%	Number	%	Number	%	Number	%	Number	%	Number	%	Number	%	Number	%		
รวม	2,759	100.0	85	3.1	281	10.2	395	14.3	458	16.6	423	15.3	167	6.0	950	34.4	78.6	Total
10 การผลิตผลิตภัณฑ์อาหาร	185	100.0	2	1.0	17	9.0	25	13.7	17	9.0	41	22.1	17	9.1	67	36.1	81.6	Manufacture of food products
11 การผลิตเครื่องดื่ม	25	100.0	-	-	-	-	1	4.0	5	18.4	2	7.2	5	21.6	12	48.8	89.9	Manufacture of beverages
13 การผลิตสิ่งทอ	74	100.0	5	6.8	4	6.0	1	1.4	7	9.7	9	12.3	4	5.4	43	58.6	86.1	Manufacture of textiles
14 การผลิตเสื้อผ้าเครื่องแต่งกาย	255	100.0	24	9.5	28	11.1	20	8.0	9	3.7	49	19.4	18	6.9	106	41.4	79.3	Manufacture of wearing apparel
15 การผลิตเครื่องหนังและผลิตภัณฑ์ที่เกี่ยวข้อง	15	100.0	-	-	1	6.7	-	-	2	13.3	5	33.3	2	13.3	5	33.3	84.7	Manufacture of leather and related products
16 การผลิตไม้และผลิตภัณฑ์จากไม้และไม้ก๊อก (ยกเว้นเฟอร์นิเจอร์) การผลิตสิ่งของจากฟาง และวัสดุถักสานอื่นๆ	877	100.0	-	-	159	18.2	214	24.3	160	18.3	59	6.8	-	-	284	32.4	74.3	Manufacture of wood and products of wood and cork (except furniture); manufacture of articles of straw and plaiting materials
17 การผลิตกระดาษและผลิตภัณฑ์กระดาษ	15	100.0	-	-	1	6.7	1	6.7	2	13.3	-	-	3	20.0	8	53.3	88.1	Manufacture of paper and paper products
18 การพิมพ์และการผลิตซ้ำสื่อบันทึกข้อมูล	25	100.0	3	13.3	-	-	-	-	5	18.7	10	41.3	4	17.3	2	9.3	74.8	Printing and reproduction of recorded media
19 การผลิตถ่านโค้กและผลิตภัณฑ์ที่ได้จากการถ่านปิโตรเลียม	3	100.0	-	-	-	-	1	33.3	-	-	-	-	-	-	2	66.7	88.3	Manufacture of coke and refined petroleum products
20 การผลิตเคมีภัณฑ์และผลิตภัณฑ์เคมี	14	100.0	1	7.1	1	7.1	3	21.4	1	7.1	3	21.4	1	7.1	4	28.6	76.6	Manufacture of chemicals and chemical products
21 การผลิตเภสัชภัณฑ์ เคมีภัณฑ์ที่ใช้รักษาโรค และผลิตภัณฑ์จากพืชและสัตว์ที่ใช้รักษาโรค	3	100.0	-	-	-	-	-	-	-	-	-	-	1	33.3	2	66.7	96.7	Manufacture of pharmaceuticals, medicinal chemical and botanical products
22 การผลิตผลิตภัณฑ์ยางและพลาสติก	39	100.0	4	10.3	2	5.1	1	2.6	9	23.1	2	5.1	2	5.1	19	48.7	81.8	Manufacture of rubber and plastic products
23 การผลิตผลิตภัณฑ์อื่นๆ ที่ทำจากแร่โลหะ	69	100.0	1	1.5	-	-	4	5.2	5	7.8	16	23.6	5	7.2	38	54.7	89.3	Manufacture of other non-metallic mineral products
24 การผลิตโลหะขั้นมูลฐาน	11	100.0	-	-	-	-	1	9.1	1	9.1	2	18.2	3	27.3	4	36.4	88.3	Manufacture of basic metals
25 การผลิตผลิตภัณฑ์โลหะประดิษฐ์ (ยกเว้นเครื่องจักรและอุปกรณ์)	185	100.0	1	0.5	22	12.0	18	9.7	36	19.6	30	16.3	38	20.8	39	21.1	78.6	Manufacture of fabricated metal products (excepts machinery and equipment)
26 การผลิตผลิตภัณฑ์คอมพิวเตอร์ อิเล็กทรอนิกส์ และอุปกรณ์ที่ใช้ในทางทัศนศาสตร์	17	100.0	-	-	-	-	3	17.7	1	5.9	4	23.5	7	41.2	2	11.8	83.2	Manufacture of computers, electronic and optical products
27 การผลิตอุปกรณ์ไฟฟ้า	13	100.0	-	-	-	-	3	23.1	1	7.7	2	15.4	2	15.4	5	38.5	84.6	Manufacture of electrical equipment
28 การผลิตเครื่องจักรและเครื่องมือ ซึ่งมีได้จัดประเภทไว้ในที่อื่น	11	100.0	1	9.1	-	-	2	18.2	-	-	1	9.1	2	18.2	5	45.5	84.3	Manufacture of machinery and equipment, n.e.c
29 การผลิตยานยนต์ รถพ่วง และรถกึ่งพ่วง	26	100.0	1	4.6	2	6.7	-	-	1	4.6	-	-	7	28.3	15	55.8	90.3	Manufacture of motor vehicles, trailers and semi-t
30 การผลิตอุปกรณ์ขนส่งอื่นๆ	2	100.0	-	-	-	-	-	-	-	-	-	-	1	50.0	1	50.0	96.0	Manufacture of other transport equipment

ตาราง 7 จำนวนและร้อยละของสถานประกอบการอุตสาหกรรมการผลิต จำแนกตามอัตราการใช้กำลังการผลิตต่อปี 2554 และหมวดย่อยอุตสาหกรรม

TABLE 7 NUMBER AND PERCENTAGE OF MANUFACTURING ESTABLISHMENTS BY PERCENTAGE OF CAPACITY UTILIZATION IN 2011 AND DIVISION OF INDUSTRY

หมวดย่อยอุตสาหกรรม	จำนวนสถานประกอบการ		อัตราการใช้กำลังการผลิตต่อปี 2554 Percentage of capacity utilization in 2011														เฉลี่ยต่อสถาน- ประกอบการ Average per establishment	Division of industry
	Number of establishments		< 50		50 - 59		60 - 69		70 - 79		80 - 89		90 - 99		≥100			
	จำนวน	ร้อยละ	จำนวน	ร้อยละ	จำนวน	ร้อยละ	จำนวน	ร้อยละ	จำนวน	ร้อยละ	จำนวน	ร้อยละ	จำนวน	ร้อยละ	จำนวน	ร้อยละ		
	Number	%	Number	%	Number	%	Number	%	Number	%	Number	%	Number	%	Number	%		
31 การผลิตเฟอร์นิเจอร์	157	100.0	1	0.6	-	-	18	11.7	12	7.6	17	10.9	40	25.5	69	43.8	87.9	Manufacture of furniture
32 การผลิตผลิตภัณฑ์อื่นๆ	723	100.0	41	5.6	41	5.6	78	10.8	181	25.0	162	22.5	2	0.3	218	30.2	77.5	Other manufacturing
33 การซ่อมและการติดตั้งเครื่องจักรและอุปกรณ์	11	100.0	-	-	3	29.1	-	-	2	14.6	5	41.8	2	14.6	-	-	72.0	Repair and installation of machinery and equipment
37 การจัดการน้ำเสีย	2	100.0	-	-	-	-	-	-	-	-	2	100.0	-	-	-	-	80.0	Sewerage
38 การเก็บรวบรวมของเสีย การบำบัดและการกำจัดของเสีย รวมถึงการนำของเสียกลับมาใช้ใหม่	2	100.0	-	-	-	-	1	50.0	1	50.0	-	-	-	-	-	-	65.0	Waste collection, treatment and disposal activities materials recovery

ที่มา : สำมะโนธุรกิจและอุตสาหกรรม พ.ศ.2555 : อุตสาหกรรมการผลิต จังหวัด ปราจีนบุรี สำนักงานสถิติแห่งชาติ กระทรวงเทคโนโลยีสารสนเทศและการสื่อสาร

Source : The 2012 Business and Industrial Census : Manufacturing Industry, Prachin Buri Province, National Statistical Office, Ministry of Information and Communication Technology.

ตาราง 8 มูลค่าวัตถุดิบและวัสดุประกอบฯ และสินค้าคงเหลือนต้นปีและปลายปี 2554 จำแนกตามหมวดย่อยอุตสาหกรรม

TABLE 8 VALUE OF STOCKS AT THE BEGINNING AND THE END OF 2011 BY DIVISION OF INDUSTRY

(พันบาท In Thousand Baht)

หมวดย่อยอุตสาหกรรม	จำนวน สถาน- ประกอบการ Number of establishments	มูลค่า ณ ต้นปี 2554 At the beginning of 2011					มูลค่า ณ ปลายปี 2554 At the end of 2011					Division of industry
		รวม Total	วัตถุดิบ และ วัสดุประกอบฯ Materials and components	สินค้า ระหว่าง ผลิต Work in progress	สินค้า สำเร็จรูป Finished goods	สินค้าที่ซื้อ มา จำหน่ายใน สภาพเดิม Goods purchased for resale	รวม Total	วัตถุดิบ และ วัสดุประกอบฯ Materials and components	สินค้า ระหว่าง ผลิต Work in progress	สินค้า สำเร็จรูป Finished goods	สินค้าที่ซื้อ มา จำหน่ายใน สภาพเดิม Goods purchased for resale	
รวม	2,759	21,813,272.3	11,088,495.7	4,966,678.1	5,478,706.2	279,392.3	25,649,340.3	13,779,505.3	5,906,430.6	5,621,778.5	341,625.8	Total
10 การผลิตผลิตภัณฑ์อาหาร	185	1,189,891.5	426,782.2	271,209.6	479,219.7	12,680.1	1,093,209.3	436,958.7	204,588.6	447,854.7	3,807.2	Manufacture of food products
11 การผลิตเครื่องดื่ม	25	833,067.4	476,319.0	271,771.2	84,977.3	-	932,393.4	609,475.4	226,048.6	96,869.4	-	Manufacture of beverages
13 การผลิตสิ่งทอ	74	707,803.3	401,407.7	113,553.3	171,146.0	21,696.2	786,845.8	441,715.3	107,338.6	199,196.7	38,595.2	Manufacture of textiles
14 การผลิตเสื้อผ้าเครื่องแต่งกาย	255	1,369,889.9	937,222.0	211,405.8	220,269.1	993.0	1,098,343.2	629,480.4	248,558.2	219,584.9	719.7	Manufacture of wearing apparels
15 การผลิตเครื่องหนังและผลิตภัณฑ์ที่เกี่ยวข้อง	15	571,180.7	297,708.0	138,611.3	89,010.3	45,851.0	577,260.0	248,598.2	171,925.9	110,131.6	46,604.4	Manufacture of leather and related products
16 การผลิตไม้และผลิตภัณฑ์จากไม้และไม้ก๊อก (ยกเว้นเฟอร์นิเจอร์) การผลิตสิ่งของจากฟางและวัสดุถักสานอื่นๆ	877	170,853.4	39,285.4	27,870.7	103,697.3	-	244,393.8	77,138.3	33,292.0	133,963.5	-	Manufacture of wood and products of wood and cork (except furniture); manufacture of articles of straw and plaiting materials
17 การผลิตกระดาษและผลิตภัณฑ์กระดาษ	15	534,553.8	344,141.8	141,698.7	43,821.7	4,891.7	513,123.6	331,343.2	140,233.5	40,816.6	730.3	Manufacture of paper and paper products
18 การพิมพ์และการผลิตซีดีดีวีดีบันทึกข้อมูล	25	28,274.7	17,076.0	2,199.9	344.3	8,654.5	30,028.8	17,185.3	2,901.4	615.8	9,326.4	Printing and reproduction of recorded media
19 การผลิตถ่านโค้กและผลิตภัณฑ์ที่ได้จาก การกลั่นปิโตรเลียม	3	D	D	D	D	-	D	D	D	D	-	Manufacture of coke and refined petroleum products
20 การผลิตเคมีภัณฑ์และผลิตภัณฑ์เคมี	14	513,041.5	314,846.2	60,034.3	135,249.1	2,912.0	588,286.3	312,600.5	65,721.9	207,520.1	2,443.7	Manufacture of chemicals and chemical products
21 การผลิตเภสัชภัณฑ์ เคมีภัณฑ์ที่ใช้รักษาโรค และผลิตภัณฑ์จากพืชและสัตว์ที่ใช้รักษาโรค	3	D	D	D	D	-	D	D	D	D	-	Manufacture of pharmaceuticals, medicinal chemical and botanical products
22 การผลิตผลิตภัณฑ์ยางและพลาสติก	39	1,216,076.3	566,787.0	243,550.4	396,223.8	9,515.0	1,281,241.9	796,998.9	202,842.1	275,090.9	6,310.1	Manufacture of rubber and plastic products
23 การผลิตผลิตภัณฑ์อื่นๆ ที่ทำจากแร่โลหะ	69	129,468.7	80,466.7	43,104.6	4,550.7	1,346.6	73,128.2	46,897.4	19,204.3	6,047.9	978.7	Manufacture of other non-metallic mineral products
24 การผลิตโลหะขั้นมูลฐาน	11	4,605,133.3	2,688,901.3	1,056,557.8	859,674.2	-	5,594,506.0	3,194,720.6	1,318,311.8	1,081,473.7	-	Manufacture of basic metals
25 การผลิตผลิตภัณฑ์โลหะประดิษฐ์ (ยกเว้นเครื่องจักรและอุปกรณ์)	185	260,514.6	169,114.5	60,610.8	30,711.2	78.1	209,188.9	129,303.8	48,487.6	31,319.5	78.1	Manufacture of fabricated metal products (excepts machinery and equipment)
26 การผลิตผลิตภัณฑ์คอมพิวเตอร์ อิเล็กทรอนิกส์ และอุปกรณ์ที่ใช้ในทางทัศนศาสตร์	17	2,214,180.3	1,611,789.2	370,275.1	204,255.9	27,860.2	2,531,590.0	1,659,230.3	350,672.7	471,747.1	49,940.0	Manufacture of computers, electronic and optical products
27 การผลิตอุปกรณ์ไฟฟ้า	13	903,836.1	439,746.3	339,239.3	124,753.6	97.0	1,062,468.4	444,245.2	407,802.3	210,343.8	77.0	Manufacture of electrical equipment
28 การผลิตเครื่องจักรและเครื่องมือ ซึ่งมิได้จัดประเภทไว้ในที่อื่น	11	4,054,404.1	880,954.0	869,123.1	2,304,327.1	-	6,010,383.1	2,514,168.7	1,744,535.2	1,751,679.2	-	Manufacture of machinery and equipment, n.e.c.

ตาราง 8 มูลค่าวัตถุดิบและวัสดุประกอบฯ และสินค้าคงเหลือต้นปีและปลายปี 2554 จำแนกตามหมวดย่อยอุตสาหกรรม (ต่อ)

TABLE 8 VALUE OF STOCKS AT THE BEGINNING AND THE END OF 2011 BY DIVISION OF INDUSTRY (cont'd)

(พันบาท In Thousand Baht)

หมวดย่อยอุตสาหกรรม	จำนวน สถาน- ประกอบการ Number of establishments	มูลค่า ณ ต้นปี 2554 At the beginning of 2011					มูลค่า ณ ปลายปี 2554 At the end of 2011					Division of industry
		รวม Total	วัตถุดิบ และ วัสดุประกอบฯ Materials and components	สินค้า ระหว่าง ผลิต Work in progress	สินค้า สำเร็จรูป Finished goods	สินค้าที่ซื้อมา จำหน่ายใน สภาพเดิม Goods purchased for resale	รวม Total	วัตถุดิบ และ วัสดุประกอบฯ Materials and components	สินค้า ระหว่าง ผลิต Work in progress	สินค้า สำเร็จรูป Finished goods	สินค้าที่ซื้อมา จำหน่ายใน สภาพเดิม Goods purchased for resale	
29 การผลิตยานยนต์ รถพ่วง และรถกึ่งพ่วง	26	1,940,579.6	1,101,702.9	573,209.2	147,632.5	118,035.1	2,229,061.7	1,488,275.9	422,099.5	155,127.2	163,559.2	Manufacture of motor vehicles, trailers
30 การผลิตอุปกรณ์ขนส่งอื่นๆ	2	D	D	D	D	-	D	D	D	D	-	Manufacture of other transport equipment
31 การผลิตเฟอร์นิเจอร์	157	475,049.3	228,451.0	155,859.7	65,978.9	24,759.8	678,662.2	319,229.5	177,307.5	163,779.2	18,345.9	Manufacture of furniture
32 การผลิตผลิตภัณฑ์อื่นๆ	723	44,421.5	23,508.9	14,684.1	6,206.5	22.0	51,190.6	30,111.0	12,692.3	8,277.4	110.0	Other manufacturing
33 การซ่อมและการติดตั้งเครื่องจักรและอุปกรณ์	11	758.8	608.8	80.0	70.0	-	886.0	751.0	75.0	60.0	-	Repair and installation of machinery and equipment
37 การจัดการน้ำเสีย	2	D	D	-	-	-	D	D	-	-	-	Sewerage
38 การเก็บรวบรวมของเสียการบำบัดและการกำจัด ของเสีย รวมถึงการนำของเสียกลับมาใช้ใหม่	2	D	D	D	-	-	D	D	D	-	-	Waste collection, treatment and disposal activities; materials recovery

หมายเหตุ : (1) D หมายถึง ตัวเลขที่ไม่เปิดเผย

: (2) - หมายถึง ไม่มีข้อมูลหรือข้อมูลมีค่าเป็น 0 หรือมีข้อมูลจำนวนเล็กน้อย

Note : (1) D means disclosure prohibited.

: (2) - Nil or zero or negligible amount

ที่มา : สำมะโนธุรกิจและอุตสาหกรรม พ.ศ.2555 : อุตสาหกรรมการผลิต จังหวัด ปราจีนบุรี สำนักงานสถิติแห่งชาติ กระทรวงเทคโนโลยีสารสนเทศและการสื่อสาร

Source : The 2012 Business and Industrial Census : Manufacturing Industry, Prachin Buri Province, National Statistical Office, Ministry of Information and Communication Technology.

ตาราง 9 ส่วนเปลี่ยนแปลงของมูลค่าวัตถุดิบและวัสดุประกอบฯ และสินค้าคงเหลือในปี 2554 จำแนกตามหมวดย่อยอุตสาหกรรม

TABLE 9 CHANGE IN VALUE OF STOCKS IN 2011 BY DIVISION OF INDUSTRY

(พันบาท In Thousand Baht)

หมวดย่อยอุตสาหกรรม	จำนวน สถาน- ประกอบการ Number of establishments	ส่วนเปลี่ยนแปลงของมูลค่าวัตถุดิบและวัสดุประกอบฯ และสินค้าคงเหลือ Change in value of stocks					สินค้าที่ซื้อ มาจำหน่ายใน สภาพเดิม Goods purchased for resale	Division of industry
		รวม Total	วัตถุดิบและ วัสดุประกอบฯ Materials and components	สินค้าระหว่าง ผลิต Work in progress	สินค้า สำเร็จรูป Finished goods			
รวม	2,759	3,836,068.0	2,691,009.6	939,752.6	143,072.3	62,233.5	Total	
10 การผลิตผลิตภัณฑ์อาหาร	185	-96,682.3	10,176.6	-66,620.9	-31,365.0	-8,872.9	Manufacture of food products	
11 การผลิตเครื่องดื่ม	25	99,326.0	133,156.5	-45,722.6	11,892.2	-	Manufacture of beverages	
13 การผลิตสิ่งทอ	74	79,042.6	40,307.6	-6,214.7	28,050.7	16,899.0	Manufacture of textiles	
14 การผลิตเสื้อผ้าเครื่องแต่งกาย	255	-271,546.7	-307,741.6	37,152.4	-684.2	-273.3	Manufacture of wearing apparels	
15 การผลิตเครื่องหนังและผลิตภัณฑ์ที่เกี่ยวข้อง	15	6,079.4	-49,109.9	33,314.6	21,121.2	753.4	Manufacture of leather and related products	
16 การผลิตไม้และผลิตภัณฑ์จากไม้และไม้ก๊อก (ยกเว้นเฟอร์นิเจอร์) การผลิตสิ่งของจากฟาง และวัสดุถักสานอื่นๆ	877	73,540.4	37,852.9	5,421.3	30,266.2	-	Manufacture of wood and products of wood and cork (except furniture); manufacture of articles of straw and plaiting materials	
17 การผลิตกระดาษและผลิตภัณฑ์กระดาษ	15	-21,430.1	-12,798.5	-1,465.2	-3,005.1	-4,161.3	Manufacture of paper and paper products	
18 การพิมพ์และการผลิตซ้ำสื่อบันทึกข้อมูล	25	1,754.1	109.3	701.5	271.4	671.8	Printing and reproduction of recorded media	
19 การผลิตถ่านโค้กและผลิตภัณฑ์ที่ได้จาก การกลั่นปิโตรเลียม	3	D	D	D	-	-	Manufacture of coke and refined petroleum products	
20 การผลิตเคมีภัณฑ์และผลิตภัณฑ์เคมี	14	75,244.8	-2,245.7	5,687.6	72,271.0	-468.2	Manufacture of chemicals and chemical products	
21 การผลิตเภสัชภัณฑ์ เคมีภัณฑ์ที่ใช้รักษาโรค และผลิตภัณฑ์จากพืชและสัตว์ที่ใช้รักษาโรค	3	D	D	D	D	-	Manufacture of pharmaceuticals, medicinal chemical and botanical products	
22 การผลิตผลิตภัณฑ์ยางและพลาสติก	39	65,165.6	230,211.9	-40,708.3	-121,133.0	-3,205.0	Manufacture of rubber and plastic products	
23 การผลิตผลิตภัณฑ์อื่นๆ ที่ทำจากแร่โลหะ	69	-56,340.5	-33,569.4	-23,900.3	1,497.2	-368.0	Manufacture of other non-metallic mineral products	
24 การผลิตโลหะขั้นมูลฐาน	11	989,372.7	505,819.3	261,753.9	221,799.5	-	Manufacture of basic metals	
25 การผลิตผลิตภัณฑ์โลหะประดิษฐ์ (ยกเว้นเครื่องจักรและอุปกรณ์)	185	-51,325.7	-39,810.8	-12,123.2	608.2	-	Manufacture of fabricated metal products (excepts machinery and equipment)	

ตาราง 9 ส่วนเปลี่ยนแปลงของมูลค่าวัตถุดิบและวัสดุประกอบฯ และสินค้าคงเหลือในปี 2554 จำแนกตามหมวดย่อยอุตสาหกรรม (ต่อ)

TABLE 9 CHANGE IN VALUE OF STOCKS IN 2011 BY DIVISION OF INDUSTRY (cont'd)

(พันบาท In Thousand Baht)

หมวดย่อยอุตสาหกรรม	จำนวน สถาน- ประกอบการ Number of establishments	ส่วนเปลี่ยนแปลงของมูลค่าวัตถุดิบและวัสดุประกอบฯ และสินค้าคงเหลือ Change in value of stocks					สินค้าที่ซื้อ มาจำหน่ายในสภาพเดิม Goods purchased for resale	Division of industry
		รวม Total	วัตถุดิบและ วัสดุประกอบฯ Materials and components	สินค้าระหว่าง ผลิต Work in progress	สินค้า สำเร็จรูป Finished goods			
26 การผลิตผลิตภัณฑ์คอมพิวเตอร์ อิเล็กทรอนิกส์ และอุปกรณ์ที่ใช้ในทางทัศนศาสตร์	17	317,409.8	47,441.1	-19,602.4	267,491.2	22,079.9	Manufacture of computers, electronic and optical products	
27 การผลิตอุปกรณ์ไฟฟ้า	13	158,632.3	4,499.0	68,563.0	85,590.3	-20.0	Manufacture of electrical equipment	
28 การผลิตเครื่องจักรและเครื่องมือ ซึ่งไม่ได้จัดประเภทไว้ในที่อื่น	11	1,955,978.9	1,633,214.7	875,412.1	-552,647.9	-	Manufacture of machinery and equipment, n.e.c	
29 การผลิตยานยนต์ รถพ่วง และรถกึ่งพ่วง	26	288,482.1	386,573.0	-151,109.7	7,494.7	45,524.1	Manufacture of motor vehicles, trailers and semi-trailers	
30 การผลิตอุปกรณ์ขนส่งอื่นๆ	2	D	D	D	D	-	Manufacture of other transport equipment	
31 การผลิตเฟอร์นิเจอร์	157	203,612.9	90,778.6	21,447.8	97,800.3	-6,413.9	Manufacture of furniture	
32 การผลิตผลิตภัณฑ์อื่นๆ	723	6,769.1	6,602.1	-1,991.9	2,070.9	88.0	Other manufacturing	
33 การซ่อมและการติดตั้งเครื่องจักรและอุปกรณ์	11	127.2	142.2	-5.0	-10.0	-	Repair and installation of machinery and equipment	
37 การจัดการน้ำเสีย	2	D	D	-	-	-	Sewerage	
38 การเก็บรวบรวมของเสีย การบำบัด และการกำจัด ของเสีย รวมถึงการนำของเสียกลับมาใช้ใหม่	2	D	D	D	-	-	Waste collection, treatment and disposal activities; materials recovery	

หมายเหตุ : (1) D หมายถึง ตัวเลขที่ไม่เปิดเผย

: (2) - หมายถึง ไม่มีข้อมูลหรือข้อมูลมีค่าเป็น 0 หรือมีข้อมูลจำนวนเล็กน้อย

Note : (1) D means disclosure prohibited.

: (2) - Nil or zero or negligible amount

ที่มา : สำมะโนธุรกิจและอุตสาหกรรม พ.ศ.2555 : อุตสาหกรรมการผลิต จังหวัด ปราจีนบุรี สำนักงานสถิติแห่งชาติ กระทรวงเทคโนโลยีสารสนเทศและการสื่อสาร

Source : The 2012 Business and Industrial Census : Manufacturing Industry, Prachin Buri Province, National Statistical Office, Ministry of Information and Communication Technology.

ตาราง 10 ค่าใช้จ่ายทั้งสิ้นของสถานประกอบการอุตสาหกรรมการผลิตในปี 2554 จำแนกตามหมวดย่อยอุตสาหกรรม

TABLE 10 TOTAL EXPENSES OF MANUFACTURING ESTABLISHMENTS IN 2011 BY DIVISION OF INDUSTRY

(พันบาท In Thousand Baht)

หมวดย่อยอุตสาหกรรม	จำนวน สถาน- ประกอบการ Number of establishments	รวม Total	ค่าซื้อวัตถุดิบ และวัสดุประกอบา ที่ใช้ในการผลิต Purchase of materials and components	ค่าเชื้อเพลิง และค่าไฟฟ้า ที่ใช้จ่ายในการผลิต Cost of fuels, electricity used in production	ค่าติดตั้งซ่อมแซมและ บำรุงรักษาสินค้า ที่จำหน่ายให้ลูกค้า Cost of repair and maintenance of goods of purchase	ค่าติดตั้งซ่อมแซมและ บำรุงรักษาเครื่องจักร เครื่องมือ Cost of repair and maintenance of machinery and equipment	ค่าซื้อสินค้า ที่เชื่อมจำหน่าย ในสภาพเดิม Purchase of goods for resale	ค่าจ้างเหมาจ่ายให้ สถานประกอบการ อื่นผลิตสินค้าให้ Cost of contract and commission work	ค่าธรรมเนียม ที่จ่าย สำหรับลูกจ้างเช่า Fees paid for leased employees	ค่าใช้จ่าย ในการขาย Cost of sale	ค่าใช้จ่าย ในการบริหาร และดำเนินงาน Administrative expense	ค่าใช้จ่ายอื่น ๆ Other expenses	Division of industry
รวม	2,759	113,353,027.1	77,674,618.4	6,327,386.9	481,682.7	2,915,780.8	1,673,565.4	255,504.6	56,778.4	5,418,558.3	8,525,444.4	10,023,707.2	Total
10 การผลิตผลิตภัณฑ์อาหาร	185	4,747,733.1	2,510,701.0	266,510.9	38,291.2	66,496.7	264,239.6	1,043.9	6,739.0	421,905.8	956,097.0	215,708.1	Manufacture of food products
11 การผลิตเครื่องดื่ม	25	1,659,467.4	1,241,571.4	75,339.4	36.0	40,636.9	-	-	-	81,419.6	195,367.2	25,096.9	Manufacture of beverages
13 การผลิตสิ่งทอ	74	1,732,767.1	831,602.2	241,010.3	37,044.0	118,421.8	96,191.1	69,063.0	-	13,330.9	230,986.1	95,117.7	Manufacture of textiles
14 การผลิตเสื้อผ้าเครื่องแต่งกาย	255	4,680,299.4	3,153,417.3	174,221.5	79.2	32,393.4	1,158.5	14,742.3	-	148,434.9	372,180.8	783,671.5	Manufacture of wearing apparels
15 การผลิตเครื่องหนังและผลิตภัณฑ์ที่เกี่ยวข้อง	15	1,990,592.7	919,793.3	115,658.1	1.0	8,318.2	242,053.9	89,745.1	-	22,381.6	270,870.7	321,770.8	Manufacture of leather and related products
16 การผลิตไม้และผลิตภัณฑ์จากไม้และไม่กึ่ง (ยกเว้นเฟอร์นิเจอร์) การผลิตสิ่งของจากฟาง และวัสดุจากสานอื่นๆ	877	1,143,493.6	333,297.2	237,916.6	-	200.8	-	-	-	144,159.9	76,752.3	351,166.6	Manufacture of wood and products of wood and cork (except furniture); manufacture of articles of straw and plaiting materials
17 การผลิตกระดาษและผลิตภัณฑ์กระดาษ	15	15,660,458.7	13,973,610.9	276,011.3	185.1	17,582.7	22,591.0	6,422.4	-	28,581.3	171,698.8	1,163,775.3	Manufacture of paper and paper products
18 การพิมพ์และการผลิตซ้ำสื่อบันทึกข้อมูล	25	133,369.7	30,749.2	2,319.8	-	1,970.7	54,421.8	4,509.3	-	1,518.6	19,404.2	18,476.0	Printing and reproduction of recorded media
19 การผลิตถ่านโค้กและผลิตภัณฑ์ที่ได้จาก การกลั่นปิโตรเลียม	3	D	D	D	-	D	-	-	-	D	D	-	Manufacture of coke and refined petroleum products
20 การผลิตเคมีภัณฑ์และผลิตภัณฑ์เคมี	14	1,944,935.1	1,491,327.4	100,041.0	9,112.6	18,500.9	13,704.5	-	-	106,799.4	156,161.5	49,287.9	Manufacture of chemicals and chemical products
21 การผลิตเภสัชภัณฑ์ เคมีภัณฑ์ที่ใช้รักษาโรค และผลิตภัณฑ์จากพืชและสัตว์ที่ใช้รักษาโรค	3	D	D	D	-	D	-	-	-	D	D	-	Manufacture of pharmaceuticals, medicinal chemical and botanical products
22 การผลิตผลิตภัณฑ์ยางและพลาสติก	39	4,666,086.7	2,928,230.1	264,307.1	14,266.2	119,759.7	56,699.1	5,483.2	-	159,879.6	367,140.5	750,321.5	Manufacture of rubber and plastic products
23 การผลิตผลิตภัณฑ์อื่นๆ ที่ทำจากแร่โลหะ	69	385,743.3	281,891.7	36,309.6	17.0	3,371.8	1,195.7	-	-	31,114.1	22,704.2	9,139.3	Manufacture of other non-metallic mineral products
24 การผลิตโลหะขั้นมูลฐาน	11	8,971,288.6	7,316,964.8	511,414.5	1,316.5	187,413.6	-	2.0	-	177,346.0	537,384.5	239,446.8	Manufacture of basic metals
25 การผลิตผลิตภัณฑ์โลหะประดิษฐ์ (ยกเว้นเครื่องจักรและอุปกรณ์)	185	1,577,774.7	1,311,714.7	30,057.2	5,624.1	10,543.1	1,112.5	1,032.7	-	6,526.3	184,055.4	27,108.9	Manufacture of fabricated metal products (excepts machinery and equipment)
26 การผลิตผลิตภัณฑ์คอมพิวเตอร์อิเล็กทรอนิกส์ และอุปกรณ์ที่ใช้ในทางทัศนศาสตร์	17	21,204,242.7	11,035,477.8	1,770,662.7	780.0	1,730,061.7	408,363.8	43,452.0	42,105.4	250,035.7	1,123,567.3	4,799,736.3	Manufacture of computers, electronic and optical products
27 การผลิตอุปกรณ์ไฟฟ้า	13	16,868,907.6	15,638,687.8	395,779.8	263,399.0	94,904.5	105.0	4,950.0	-	11,198.3	309,806.1	150,077.1	Manufacture of electrical equipment
28 การผลิตเครื่องจักรและเครื่องมือ ซึ่งมิได้จัดประเภทไว้ในที่อื่น	11	10,059,449.6	2,113,275.7	1,488,184.3	111,357.0	244,871.1	-	-	-	3,396,341.1	2,639,038.4	66,382.2	Manufacture of machinery and equipment, n.e.c

ตาราง 10 ค่าใช้จ่ายทั้งสิ้นของสถานประกอบการอุตสาหกรรมการผลิตในปี 2554 จำแนกตามหมวดย่อยอุตสาหกรรม (ต่อ)

TABLE 10 TOTAL EXPENSES OF MANUFACTURING ESTABLISHMENTS IN 2011 BY DIVISION OF INDUSTRY (cont'd)

(พันบาท In Thousand Baht)

หมวดย่อยอุตสาหกรรม	จำนวน สถาน- ประกอบการ Number of establishments	รวม Total	ค่าซื้อวัตถุดิบ และวัสดุประกอบฯ ที่ใช้ในการผลิต Purchase of materials and components	ค่าเชื้อเพลิง และค่าไฟฟ้า ที่ใช้จ่ายในการผลิต Cost of fuels, electricity used in production	ค่าติดตั้งซ่อมแซมและ บำรุงรักษาสินค้า ที่จำหน่ายให้ลูกค้า Cost of repair and maintenance sales of goods of purchase	ค่าติดตั้งซ่อมแซมและ บำรุงรักษาเครื่องจักร เครื่องมือ Cost of repair and maintenance of machinery and equipment	ค่าซื้อสินค้า ที่ซื้อมาจำหน่าย ในสภาพเดิม Purchase of goods for resale	ค่าจ้างเหมาจ่ายให้ สถานประกอบการ อื่นผลิตสินค้าให้ Cost of contract and commission work	ค่าธรรมเนียม ที่จ่าย สำหรับลูกจ้างเช่า Fees paid for leased employees	ค่าใช้จ่าย ในการขาย Cost of sale	ค่าใช้จ่าย ในการบริหาร และดำเนินงาน Administrative expense	ค่าใช้จ่ายอื่น ๆ Other expenses	Division of industry
29 การผลิตยานยนต์ รถพ่วง และรถกึ่งพ่วง	26	14,083,109.3	11,306,509.4	283,951.7	-	207,261.6	384,193.6	-	7,934.0	366,427.5	664,708.7	862,122.8	Manufacture of motor vehicles, trailers and semi-trailers
30 การผลิตอุปกรณ์ขนส่งอื่นๆ	2	D	D	D	D	D	-	-	-	D	D	D	Manufacture of other transport equipment
31 การผลิตเฟอร์นิเจอร์	157	994,669.9	615,317.9	37,167.9	40.7	8,964.6	126,957.9	11,350.2	-	17,266.5	137,498.4	40,105.8	Manufacture of furniture
32 การผลิตผลิตภัณฑ์อื่นๆ	723	216,749.0	150,752.2	16,451.4	20.8	1,085.9	577.6	3,708.5	-	8,741.9	32,106.2	3,304.6	Other manufacturing
33 การซ่อมและการติดตั้งเครื่องจักรและอุปกรณ์	11	4,038.2	2,923.9	576.0	-	81.6	-	-	-	-	456.8	-	Repair and installation of machinery and equipment
37 การจัดการน้ำเสีย	2	D	D	D	-	D	-	-	-	-	D	-	Sewerage
38 การเก็บรวบรวมของเสีย การบำบัดและการ กำจัดของเสีย รวมถึงการนำของเสียกลับมาใช้ใหม่	2	D	D	D	-	D	-	-	-	-	D	D	Waste collection, treatment and disposal activities; materials recovery

หมายเหตุ : (1) D หมายถึง ตัวเลขที่ไม่เปิดเผย

: (2) - หมายถึง ไม่มีข้อมูลหรือข้อมูลมีค่าเป็น 0 หรือมีข้อมูลจำนวนเล็กน้อย

Note : (1) D means disclosure prohibited.

: (2) - Nil or zero or negligible amount

ที่มา : สำมะโนธุรกิจและอุตสาหกรรม พ.ศ.2555 : อุตสาหกรรมการผลิต จังหวัด ปราจีนบุรี สำนักงานสถิติแห่งชาติ กระทรวงเทคโนโลยีสารสนเทศและการสื่อสาร

Source : The 2012 Business and Industrial Census : Manufacturing Industry, Prachin Buri Province, National Statistical Office, Ministry of Information and Communication Technology.

ตาราง 11 รายรับทั้งสิ้นของสถานประกอบการอุตสาหกรรมการผลิตในปี 2554 จำแนกตามหมวดย่อยอุตสาหกรรม

TABLE 11 TOTAL RECEIPTS OF MANUFACTURING ESTABLISHMENTS IN 2011 BY DIVISION OF INDUSTRY

(พันบาท In Thousand Baht)

หมวดย่อยอุตสาหกรรม	จำนวน สถานประกอบการ Number of establishments	รวม Total	มูลค่าขายผลผลิต Sales of goods produced	รายรับจาก การขายสินค้า ที่เข้ามาจำหน่าย ในสภาพเดิม Sales of goods purchased for resale	รายรับจากการ รับจ้างเหมาทำการ ผลิตสินค้า Receipts for contract and commission work	รายรับจากการให้ บริการ บำรุงรักษา ซ่อมแซม Receipts for repair and installation work done for others	รายรับจากการ ให้เช่าที่ดิน Receipts for rent on land	รายรับจากการให้เช่า อาคาร Receipts for rent on building, vehicle, machinery and equipment	เงินปันผลรับ Dividend	ดอกเบี้ยรับ Interest	กำไรจากการ เปลี่ยนแปลง อัตราแลกเปลี่ยน Gain from currency exchange	รายรับอื่น ๆ Other receipts	Division of industry
รวม	2,759	145,203,647.4	139,512,086.0	2,144,608.8	68,698.1	89,416.3	3,691.1	24,174.2	514,112.2	481,880.6	1,481,944.3	883,035.9	Total
10 การผลิตผลิตภัณฑ์อาหาร	185	5,842,010.1	5,411,470.6	338,442.9	-	-	3,086.0	814.5	-	24,880.3	15,740.2	47,575.7	Manufacture of food products
11 การผลิตเครื่องดื่ม	25	2,073,626.2	2,061,353.6	-	-	-	-	-	64.5	60.5	100.3	12,047.4	Manufacture of beverages
13 การผลิตสิ่งทอ	74	2,192,983.6	2,104,036.7	81,900.8	-	-	-	296.6	-	-	1,207.1	5,542.3	Manufacture of textiles
14 การผลิตเสื้อผ้าเครื่องแต่งกาย	255	7,340,251.5	7,290,500.4	16,697.0	10,198.4	123.0	-	1,009.7	-	610.8	4,199.6	16,912.7	Manufacture of wearing apparels
15 การผลิตเครื่องหนังและผลิตภัณฑ์ที่เกี่ยวข้อง	15	2,841,287.2	2,748,759.1	18,553.3	12,302.4	5,764.7	-	13,104.8	-	14,811.0	8,494.8	19,497.1	Manufacture of leather and related products
16 การผลิตไม้และผลิตภัณฑ์จากไม้และไม้ก๊อก (ยกเว้นเฟอร์นิเจอร์) การผลิตสิ่งของจากฟาง และวัสดุจากสถานอื่นๆ	877	1,661,235.4	1,626,671.7	-	-	-	-	-	-	109.7	4,807.0	29,647.1	Manufacture of wood and products of wood and cork(except furniture); manufacture of articles of straw and plaiting materials
17 การผลิตกระดาษและผลิตภัณฑ์กระดาษ	15	20,487,324.8	20,456,424.5	30,900.3	-	-	-	-	-	-	-	-	Manufacture of paper and paper products
18 การพิมพ์และการผลิตซ้ำสื่อบันทึกข้อมูล	25	186,329.5	111,615.6	73,405.6	-	-	-	-	-	5.3	-	1,303.1	Printing and reproduction of recorded media
19 การผลิตถ่านโค้กและผลิตภัณฑ์ที่ได้จาก การกลั่นปิโตรเลียม	3	D	D	-	-	-	-	-	D	D	-	-	Manufacture of coke and refined petroleum products
20 การผลิตเคมีภัณฑ์และผลิตภัณฑ์เคมี	14	2,846,678.1	2,820,844.4	15,227.1	-	-	-	-	-	97.4	4,397.6	6,111.6	Manufacture of chemicals and chemical products
21 การผลิตเภสัชภัณฑ์ เคมีภัณฑ์ที่ใช้รักษาโรค และผลิตภัณฑ์จากพืชและสัตว์ที่ใช้รักษาโรค	3	D	D	-	-	-	-	-	-	-	-	-	Manufacture of pharmaceuticals, medicinal chemical and botanical products
22 การผลิตผลิตภัณฑ์ยางและพลาสติก	39	6,246,372.5	6,115,197.5	36,892.6	385.8	-	420.0	-	13,707.6	249.7	29,400.8	50,118.6	Manufacture of rubber and plastic products
23 การผลิตผลิตภัณฑ์อื่นๆ ที่ทำจากแร่โลหะ	69	596,224.1	594,044.1	1,974.8	-	-	185.1	20.0	-	-	-	-	Manufacture of other non-metallic mineral products
24 การผลิตโลหะขั้นมูลฐาน	11	10,949,062.6	10,898,441.5	-	-	-	-	-	-	303.2	49,086.9	1,231.0	Manufacture of basic metals
25 การผลิตผลิตภัณฑ์โลหะประดิษฐ์ (ยกเว้นเครื่องจักรและอุปกรณ์)	185	1,962,158.6	1,958,367.2	1,262.3	85.0	436.4	-	-	-	1,700.9	17.1	289.8	Manufacture of fabricated metal products (excepts machinery and equipment)
26 การผลิตผลิตภัณฑ์คอมพิวเตอร์อิเล็กทรอนิกส์ และอุปกรณ์ที่ใช้ในทางทัศนศาสตร์	17	26,176,426.6	25,435,723.8	385,893.3	1,171.9	247.8	-	-	-	18,765.5	64,300.8	270,323.5	Manufacture of computers, electronic and optical products
27 การผลิตอุปกรณ์ไฟฟ้า	13	20,445,504.8	20,011,327.8	100.0	1,800.0	22,612.7	-	300.0	304,609.0	5,018.4	81,036.3	18,700.6	Manufacture of electrical equipment

ตาราง 11 รายรับทั้งสิ้นของสถานประกอบการอุตสาหกรรมการผลิตในปี 2554 จำแนกตามหมวดย่อยอุตสาหกรรม (ต่อ)

TABLE 11 TOTAL RECEIPTS OF MANUFACTURING ESTABLISHMENTS IN 2011 BY DIVISION OF INDUSTRY (cont'd)

(พันบาท In Thousand Baht)

หมวดย่อยอุตสาหกรรม	จำนวน สถานประกอบการ Number of establishments	รวม Total	มูลค่าขายผลผลิต Sales of goods produced	รายรับจาก การขายสินค้า ที่เข้ามาจำหน่าย ในสภาพเดิม Sales of goods purchased for resale	รายรับจากการ รับจ้างเหมาทำการ ผลิตสินค้า Receipts for contract and commission work	รายรับจากการให้ บริการ บำรุงรักษา ซ่อมแซม Receipts for repair and installation work done for others	รายรับจากการ ให้เช่าที่ดิน Receipts for rent on land	รายรับจากการให้เช่า อาคาร Receipts for rent on building, vehicle, machinery and equipment	เงินปันผลรับ Dividend	ดอกเบี้ยรับ Interest	กำไรจากการ เปลี่ยนแปลง อัตราแลกเปลี่ยน Gain from currency exchange	รายรับอื่น ๆ Other receipts	Division of industry
28 การผลิตเครื่องจักรและเครื่องมือ ซึ่งไม่ได้จัดประเภทไว้ในที่อื่น	11	11,531,390.4	9,473,639.2	-	-	-	-	-	192,728.0	328,895.1	1,198,468.0	337,660.1	Manufacture of machinery and equipment, n.e.c
29 การผลิตยานยนต์ รถพ่วง และรถกึ่งพ่วง	26	19,445,994.0	18,238,560.1	997,492.4	-	60,218.7	-	8,628.6	2,992.3	74,327.6	7,401.2	56,373.1	Manufacture of motor vehicles, trailers and semi-trailers
30 การผลิตอุปกรณ์ขนส่งอื่นๆ	2	D	D	-	-	-	-	-	-	D	D	D	Manufacture of other transport equipment
31 การผลิตเฟอร์นิเจอร์	157	1,187,242.0	1,001,456.3	145,486.3	30,604.1	13.1	-	-	1,073.4	1,872.3	6,736.6	-	Manufacture of furniture
32 การผลิตผลิตภัณฑ์อื่นๆ	723	367,804.8	346,779.1	380.0	12,150.5	-	-	-	-	2.8	6,642.6	1,849.8	Other manufacturing
33 การซ่อมและการติดตั้งเครื่องจักรและอุปกรณ์	11	5,009.6	5,009.6	-	-	-	-	-	-	-	-	-	Repair and installation of machinery and equipment
37 การจัดการน้ำเสีย	2	D	D	-	-	-	-	-	-	-	-	-	Sewerage
38 การเก็บรวบรวมของเสียการบำบัดและการ กำจัดของเสียรวมถึงการนำของเสียกลับมาใช้ใหม่	2	D	D	-	-	-	-	-	-	-	-	-	Waste collection, treatment and disposal activities; materials recovery

หมายเหตุ : (1) D หมายถึง ตัวเลขที่ไม่เปิดเผย

: (2) - หมายถึง ไม่มีข้อมูลหรือข้อมูลมีค่าเป็น 0 หรือมีข้อมูลจำนวนเล็กน้อย

Note : (1) D means disclosure prohibited.

: (2) - Nil or zero or negligible amount

ที่มา : สำมะโนธุรกิจและอุตสาหกรรม พ.ศ.2555 : อุตสาหกรรมการผลิต จังหวัด ปราจีนบุรี สำนักงานสถิติแห่งชาติ กระทรวงเทคโนโลยีสารสนเทศและการสื่อสาร

Source : The 2012 Business and Industrial Census : Manufacturing Industry, Prachin Buri Province, National Statistical Office, Ministry of Information and Communication Technology.

ตาราง 12 มูลค่าตามบัญชีของสินทรัพย์ถาวรในปี 2554 จำแนกตามหมวดย่อยอุตสาหกรรม

TABLE 12 BOOK VALUE OF FIXED ASSETS IN 2011 BY DIVISION OF INDUSTRY

(พันบาท In Thousand Baht)

หมวดย่อยอุตสาหกรรม	จำนวน สถาน- ประกอบกร Number of establish- ments	มูลค่าสินทรัพย์ต้นงวด Book value of fixed assets 1 Jan. 2011								มูลค่าสินทรัพย์ปลายงวด Book value of fixed assets 31 Dec. 2011								Division of industry																
		รวม Total	ที่ดิน Land	อาคารและ สิ่งก่อสร้าง Building and construction	เครื่องจักร Machinery	ยานพาหนะ Vehicles	เครื่องใช้ สำนักงาน Office appliances	เครื่องมือ อื่นๆ Other tools	สินทรัพย์ ถาวรอื่น ๆ Other fixed assets	รวม Total	ที่ดิน Land	อาคารและ สิ่งก่อสร้าง Building and construction	เครื่องจักร Machinery	ยานพาหนะ Vehicles	เครื่องใช้ สำนักงาน Office appliances	เครื่องมือ อื่นๆ Other tools	สินทรัพย์ ถาวรอื่น ๆ Other fixed assets																	
																			Total															
รวม	2,759	56,424,425.6	11,147,106.4	11,811,326.8	27,506,208.6	1,713,021.8	865,166.9	1,502,125.6	1,879,469.6	52,902,301.7	10,878,963.7	11,218,622.5	25,415,161.7	1,462,836.4	861,153.5	1,696,927.1	1,368,636.8	Total																
10 การผลิตผลิตภัณฑ์อาหาร	185	4,841,409.4	637,247.9	1,038,375.0	2,732,117.1	178,931.5	63,444.2	122,562.5	68,731.3	4,335,563.8	634,411.4	951,394.8	2,334,720.3	163,259.8	57,086.8	130,547.0	64,143.7	Manufacture of food products																
11 การผลิตเครื่องดื่ม	25	2,226,859.6	301,933.0	380,363.7	551,732.4	92,551.9	26,020.7	39,111.9	835,146.1	2,348,165.9	334,084.9	601,207.3	990,498.5	104,280.2	33,719.1	50,232.4	234,143.5	Manufacture of beverages																
13 การผลิตสิ่งทอ	74	1,477,393.9	173,943.3	214,818.0	910,117.0	113,490.7	32,950.1	28,380.2	3,694.7	1,416,525.6	175,950.1	202,259.5	876,768.0	102,940.3	30,672.1	24,888.9	3,046.7	Manufacture of textiles																
14 การผลิตเสื้อผ้าเครื่องแต่งกาย	255	3,122,114.1	649,602.5	913,239.9	962,241.0	60,317.0	32,476.1	10,271.9	493,965.7	3,347,573.3	702,306.8	930,457.0	970,798.2	62,002.3	41,871.1	8,333.4	631,804.4	Manufacture of wearing apparel																
15 การผลิตเครื่องหนังและผลิตภัณฑ์ที่เกี่ยวข้อง	15	438,631.3	31,360.0	260,683.4	88,327.2	25,363.2	17,967.3	14,930.2	-	424,657.1	31,380.0	251,041.4	84,421.1	28,136.6	17,271.9	12,406.1	-	Manufacture of leather and related products																
16 การผลิตไม้และผลิตภัณฑ์จากไม้และไม้ก๊อก (ยกเว้นเฟอร์นิเจอร์) การผลิตสิ่งของจากฟาง และวัสดุอีกส่วนอื่นๆ	877	852,382.6	650,395.9	104,724.1	10,755.8	58,724.1	-	8,030.3	19,752.4	858,452.2	678,119.4	98,052.2	8,604.7	47,459.3	-	6,424.2	19,792.4	Manufacture of wood and products of wood and cork (except furniture); manufacture of articles of straw and plaiting materials																
17 การผลิตกระดาษและผลิตภัณฑ์กระดาษ	15	8,130,044.9	764,267.3	1,040,100.1	5,931,524.9	126,883.0	104,826.5	92,530.1	69,913.0	7,821,185.5	724,957.2	951,569.3	5,608,131.9	98,366.9	100,597.3	235,568.4	101,994.6	Manufacture of paper and paper products																
18 การพิมพ์และการผลิตซ้ำสื่อบันทึกข้อมูล	25	150,108.2	20,699.7	52,903.6	65,842.1	7,056.9	1,310.2	1,481.0	814.7	114,740.8	22,566.4	29,775.5	52,979.2	5,567.0	1,456.2	1,109.1	1,287.5	Printing and reproduction of recorded media																
19 การผลิตถ่านโค้กและผลิตภัณฑ์ที่ได้จาก การกลั่นปิโตรเลียม	3	D	D	D	D	D	D	-	-	D	D	D	D	D	D	-	-	Manufacture of coke and refined petroleum products																
20 การผลิตเคมีภัณฑ์และผลิตภัณฑ์เคมี	14	524,394.0	451,881.5	36,494.3	28,342.5	3,899.9	1,150.7	2,225.1	400.0	584,138.0	505,244.7	39,415.6	30,916.7	4,700.5	1,076.5	2,463.9	320.0	Manufacture of chemicals and chemical products																
21 การผลิตเภสัชภัณฑ์ เคมีภัณฑ์ที่ใช้รักษาโรค และผลิตภัณฑ์จากพืชและสัตว์ที่ใช้รักษาโรค	3	D	D	D	D	D	D	D	-	D	D	D	D	D	D	D	-	Manufacture of pharmaceuticals, medicinal chemical and botanical products																
22 การผลิตผลิตภัณฑ์ยางและพลาสติก	39	1,956,476.6	301,385.3	573,769.2	727,512.2	137,063.5	96,917.7	33,742.9	86,085.8	1,984,755.2	313,403.6	600,759.4	664,795.9	122,097.3	151,540.5	48,751.4	83,407.1	Manufacture of rubber and plastic products																
23 การผลิตผลิตภัณฑ์อื่นๆ ที่ทำจากแร่โลหะ	69	500,975.2	145,492.6	187,537.4	69,623.9	74,974.3	11,338.6	11,389.5	619.0	488,724.2	183,922.6	178,899.3	51,835.5	54,749.6	9,786.8	9,085.2	445.2	Manufacture of other non-metallic mineral products																
24 การผลิตโลหะขั้นมูลฐาน	11	1,654,001.1	211,738.9	314,376.4	769,137.3	175,760.6	46,786.6	39,054.1	97,147.3	1,411,185.0	220,256.7	350,130.9	595,749.3	115,603.1	41,822.9	28,720.3	58,901.7	Manufacture of basic metals																
25 การผลิตผลิตภัณฑ์โลหะประดิษฐ์ (ยกเว้นเครื่องจักรและอุปกรณ์)	185	1,049,136.1	354,841.5	374,269.7	201,606.8	79,154.8	8,506.9	16,199.4	14,556.9	1,052,932.6	384,120.8	354,467.3	179,077.9	71,699.5	9,423.5	45,085.8	9,057.8	Manufacture of fabricated metal products (excepts machinery and equipment)																
26 การผลิตผลิตภัณฑ์คอมพิวเตอร์ อิเล็กทรอนิกส์ และอุปกรณ์ที่ใช้ในทางทัศนศาสตร์	17	10,558,628.4	4,361,494.2	2,211,125.9	3,648,947.1	55,390.2	100,900.1	101,187.7	79,583.2	9,583,517.0	3,875,631.4	1,998,750.0	3,454,963.4	41,694.4	72,872.2	74,479.3	65,126.2	Manufacture of computers, electronic and optical products																

ตาราง 12 มูลค่าตามบัญชีของสินทรัพย์ถาวรในปี 2554 จำแนกตามหมวดย่อยอุตสาหกรรม (ต่อ)

TABLE 12 BOOK VALUE OF FIXED ASSETS IN 2011 BY DIVISION OF INDUSTRY (cont'd)

(พันบาท In Thousand Baht)

หมวดย่อยอุตสาหกรรม	จำนวน สถาน- ประกอบการ Number of establish- ments	มูลค่าสินทรัพย์ต้นงวด Book value of fixed assets 1 Jan. 2011									มูลค่าสินทรัพย์ปลายงวด Book value of fixed assets 31 Dec. 2011								Division of industry
		รวม	ที่ดิน	อาคารและ สิ่งก่อสร้าง	เครื่องจักร	ยานพาหนะ	เครื่องใช้	เครื่องมือ	สินทรัพย์	รวม	ที่ดิน	อาคารและ สิ่งก่อสร้าง	เครื่องจักร	ยานพาหนะ	เครื่องใช้	เครื่องมือ	สินทรัพย์		
		Total	Land	Building and construction	Machinery	Vehicles	สำนักงาน appliances	อื่นๆ tools	ถาวรอื่น ๆ fixed assets	Total	Land	Building and construction	Machinery	Vehicles	สำนักงาน appliances	อื่นๆ tools	ถาวรอื่น ๆ fixed assets		
27 การผลิตอุปกรณ์ไฟฟ้า	13	9,626,734.4	500,369.0	1,507,592.2	7,326,636.2	128,999.7	134,167.0	17,158.4	11,811.9	7,987,867.1	491,266.4	1,047,492.9	6,182,300.5	121,430.4	110,495.8	24,054.9	10,826.2	Manufacture of electrical equipment	
28 การผลิตเครื่องจักรและเครื่องมือ ซึ่งมีได้จัดประเภทไว้ในที่อื่น	11	3,791,595.1	732,893.0	1,358,373.2	1,176,627.8	84,508.4	70,690.0	330,006.9	38,495.8	3,687,637.1	747,343.0	1,440,998.5	1,064,807.2	68,638.4	69,451.4	265,286.9	31,111.8	Manufacture of machinery and equipment, n.e.c	
29 การผลิตยานยนต์ รถพ่วง และรถกึ่งพ่วง	26	4,194,112.5	426,401.0	844,454.1	2,054,844.2	125,658.8	99,480.3	588,445.5	54,828.7	4,245,361.3	426,401.0	822,172.1	2,062,257.1	98,531.8	97,466.1	689,044.6	49,488.8	Manufacture of motor vehicles, trailers and semi-trailers	
30 การผลิตอุปกรณ์ขนส่งอื่นๆ	2	D	D	D	D	D	D	D	-	D	D	D	D	D	D	D	-	Manufacture of other transport equipment	
31 การผลิตเฟอร์นิเจอร์	157	657,392.8	161,335.1	203,546.1	170,117.0	72,534.8	6,644.3	39,301.0	3,914.5	597,060.9	161,722.1	196,093.1	136,883.9	59,911.5	6,254.1	32,461.0	3,735.2	Manufacture of furniture	
32 การผลิตผลิตภัณฑ์อื่น ๆ	723	484,498.8	219,261.9	143,602.7	14,338.8	98,364.2	4,698.7	4,232.6	-	440,501.1	215,170.4	125,739.4	11,471.0	81,105.3	4,200.5	2,814.6	-	Other manufacturing	
33 การซ่อมและการติดตั้งเครื่องจักรและอุปกรณ์	11	23,766.0	6,080.0	9,484.0	4,940.0	3,182.0	48.0	32.0	-	21,711.4	6,080.0	9,049.0	3,968.0	2,545.6	43.2	25.6	-	Repair and installation of machinery and equipment	
37 การจัดการน้ำเสีย	2	D	-	-	-	D	-	-	-	D	-	-	-	D	-	-	-	Sewerage	
38 การเก็บรวบรวมของเสียการบำบัดและการกำจัด ของเสีย รวมถึงการนำของเสียกลับมาใช้ใหม่	2	D	D	D	D	D	D	D	D	D	D	D	D	D	D	D	D	Waste collection, treatment and disposal activities; materials recovery	

หมายเหตุ : (1) D หมายถึง ตัวเลขที่ไม่เปิดเผย

: (2) - หมายถึง ไม่มีข้อมูลหรือข้อมูลมีค่าเป็น 0 หรือมีข้อมูลจำนวนเล็กน้อย

Note : (1) D means disclosure prohibited.

: (2) - Nil or zero or negligible amount

ที่มา : สำมะโนธุรกิจและอุตสาหกรรม พ.ศ.2555 : อุตสาหกรรมการผลิต จังหวัด ปราจีนบุรี สำนักงานสถิติแห่งชาติ กระทรวงเทคโนโลยีสารสนเทศและการสื่อสาร

Source : The 2012 Business and Industrial Census : Manufacturing Industry, Prachin Buri Province, National Statistical Office, Ministry of Information and Communication Technology.

ตาราง 13 มูลค่าสินทรัพย์ถาวรที่เปลี่ยนแปลงระหว่าง มกราคม - ธันวาคม 2554 จำแนกตามหมวดย่อยอุตสาหกรรม

TABLE 13 VALUE OF FIXED ASSETS CHANGED IN JANUARY - DECEMBER 2011 BY DIVISION OF INDUSTRY

(พันบาท In Thousand Baht)

หมวดย่อยอุตสาหกรรม	จำนวน สถาน- ประกอบการ Number of establishments	รวม Total	มูลค่าสินทรัพย์ถาวรที่เปลี่ยนแปลง Change in value of fixed assets			Division of industry
			มูลค่าสินทรัพย์ ถาวรที่ซื้อหรือ ผลิตขึ้นเอง Value of new or cost producing of fixed assets	มูลค่าสินทรัพย์ ถาวรที่ขาย Value of disposal of fixed assets	ค่าโอน กรรมสิทธิ์ Ownership transfer fee	
รวม	2,759	5,421,680.7	4,283,020.0	1,098,557.7	40,103.1	Total
10 การผลิตผลิตภัณฑ์อาหาร	185	364,532.8	291,698.8	72,834.0	-	Manufacture of food products
11 การผลิตเครื่องดื่ม	25	159,701.9	159,694.2	7.7	-	Manufacture of beverages
13 การผลิตสิ่งทอ	74	131,201.9	103,839.3	27,362.6	-	Manufacture of textiles
14 การผลิตเสื้อผ้าเครื่องแต่งกาย	255	478,366.3	430,507.9	47,858.4	-	Manufacture of wearing apparels
15 การผลิตเครื่องหนังและผลิตภัณฑ์ที่เกี่ยวข้อง	15	111,179.5	7,723.3	103,456.1	-	Manufacture of leather and related products
16 การผลิตไม้และผลิตภัณฑ์จากไม้และไม้ก๊อก (ยกเว้นเฟอร์นิเจอร์) การผลิตสิ่งของจากฟาง และวัสดุถักสานอื่นๆ	877	177,765.6	137,707.7	-	40,058.0	Manufacture of wood and products of wood and cork (except furniture); manufacture of articles of straw and plaiting materials
17 การผลิตกระดาษและผลิตภัณฑ์กระดาษ	15	306,026.4	294,862.0	11,164.4	-	Manufacture of paper and paper products
18 การพิมพ์และการผลิตซ้ำสื่อบันทึกข้อมูล	25	5,753.8	4,031.4	1,722.3	-	Printing and reproduction of recorded media
19 การผลิตถ่านโค้กและผลิตภัณฑ์ที่ได้จาก การถลุงปิโตรเลียม	3	-	-	-	-	Manufacture of coke and refined petroleum products
20 การผลิตเคมีภัณฑ์และผลิตภัณฑ์เคมี	14	30,878.8	30,649.9	228.8	-	Manufacture of chemicals and chemical products
21 การผลิตเภสัชภัณฑ์ เคมีภัณฑ์ที่ใช้รักษาโรค และผลิตภัณฑ์จากพืชและสัตว์ที่ใช้รักษาโรค	3	-	-	-	-	Manufacture of pharmaceuticals, medicinal chemical and botanical products
22 การผลิตผลิตภัณฑ์ยางและพลาสติก	39	70,669.6	70,035.0	634.6	-	Manufacture of rubber and plastic products
23 การผลิตผลิตภัณฑ์อื่นๆ ที่ทำจากแร่โลหะ	69	3.0	3.0	-	-	Manufacture of other non-metallic mineral products
24 การผลิตโลหะขั้นมูลฐาน	11	310,265.4	310,265.4	-	-	Manufacture of basic metals

ตาราง 13 มูลค่าสินทรัพย์ถาวรที่เปลี่ยนแปลงระหว่าง มกราคม - ธันวาคม 2554 จำแนกตามหมวดย่อยอุตสาหกรรม (ต่อ)

TABLE 13 VALUE OF FIXED ASSETS CHANGED IN JANUARY - DECEMBER 2011 BY DIVISION OF INDUSTRY (cont'd)

(พันบาท In Thousand Baht)

หมวดย่อยอุตสาหกรรม	จำนวน สถาน- ประกอบการ Number of establishments	รวม Total	มูลค่าสินทรัพย์ถาวรที่เปลี่ยนแปลง Change in value of fixed assets			ค่าโอน กรรมสิทธิ์ Ownership transfer fee	Division of industry
			มูลค่าสินทรัพย์ ถาวรที่ซื้อหรือ ผลิตขึ้นเอง Value of new or cost producing of fixed assets	มูลค่าสินทรัพย์ ถาวรที่ขาย Value of disposal of fixed assets			
25 การผลิตผลิตภัณฑ์โลหะประดิษฐ์ (ยกเว้นเครื่องจักรและอุปกรณ์)	185	556.3	386.3	170.0	-	Manufacture of fabricated metal products (excepts machinery and equipment)	
26 การผลิตผลิตภัณฑ์คอมพิวเตอร์ อิเล็กทรอนิกส์ และอุปกรณ์ที่ใช้ในทางทัศนศาสตร์	17	1,645,870.7	905,285.6	740,585.0	-	Manufacture of computers, electronic and optical products	
27 การผลิตอุปกรณ์ไฟฟ้า	13	5,463.0	3,433.4	1,984.6	45.1	Manufacture of electrical equipment	
28 การผลิตเครื่องจักรและเครื่องมือ ซึ่งมิได้จัดประเภทไว้ในที่อื่น	11	3,027.5	3,027.5	-	-	Manufacture of machinery and equipment, n.e.c	
29 การผลิตยานยนต์ รถพ่วง และรถกึ่งพ่วง	26	1,597,722.8	1,508,428.8	89,293.9	-	Manufacture of motor vehicles, trailers and semi-trailers	
30 การผลิตอุปกรณ์ขนส่งอื่นๆ	2	D	D	D	-	Manufacture of other transport equipment	
31 การผลิตเฟอร์นิเจอร์	157	10,879.1	9,661.9	1,217.2	-	Manufacture of furniture	
32 การผลิตผลิตภัณฑ์อื่นๆ	723	1,396.7	1,396.7	-	-	Other manufacturing	
33 การซ่อมและการติดตั้งเครื่องจักรและอุปกรณ์	11	-	-	-	-	Repair and installation of machinery and equipment	
37 การจัดการน้ำเสีย	2	-	-	-	-	Sewerage	
38 การเก็บรวบรวมของเสียการบำบัดและการกำจัด ของเสีย รวมถึงการนำของเสียกลับมาใช้ใหม่	2	-	-	-	-	Waste collection, treatment and disposal activities; materials recovery	

หมายเหตุ : (1) D หมายถึง ตัวเลขที่ไม่เปิดเผย

: (2) - หมายถึง ไม่มีข้อมูลหรือข้อมูลมีค่าเป็น 0 หรือมีข้อมูลจำนวนเล็กน้อย

Note : (1) D means disclosure prohibited.

: (2) - Nil or zero or negligible amount

ที่มา : สำมะโนธุรกิจและอุตสาหกรรม พ.ศ.2555 : อุตสาหกรรมการผลิต จังหวัด ปราจีนบุรี สำนักงานสถิติแห่งชาติ กระทรวงเทคโนโลยีสารสนเทศและการสื่อสาร

Source : The 2012 Business and Industrial Census : Manufacturing Industry, Prachin Buri Province, National Statistical Office, Ministry of Information and Communication Technology.

ภาคผนวก

ภาคผนวก ก
ระเบียบวิธี
จังหวัดปราจีนบุรี

1. แผนการสุ่มตัวอย่าง

1.1 สถานประกอบการที่มีจำนวนคนทำงาน 1 – 10 คน

แผนการสุ่มตัวอย่างที่ใช้เป็นแบบ Stratified Systematic Sampling โดยมีประเภมาตรฐานอุตสาหกรรม (ประเทศไทย) ปี 2552 (Thailand Standard Industrial Classification: TSIC 2009) ในระดับกิจกรรมเป็นสตราตัม และสถานประกอบการเป็นหน่วยตัวอย่าง

1) การจัดสตราตัม

ประเภมาตรฐานอุตสาหกรรม (ประเทศไทย) ปี 2552 (Thailand Standard Industrial Classification: TSIC 2009) ในระดับกิจกรรมเป็นสตราตัม ซึ่งมีทั้งสิ้น 409 สตราตัม

2) การเลือกตัวอย่าง

ได้ทำการเลือกสถานประกอบการตัวอย่างในแต่ละสตราตัม ด้วยวิธีการสุ่มแบบมีระบบ อย่างอิสระต่อกัน ได้จำนวนสถานประกอบการตัวอย่างทั้งสิ้น 477 แห่ง จากทั้งสิ้น 2,514 แห่ง

1.2 สถานประกอบการที่มีจำนวนคนทำงานตั้งแต่ 11 คนขึ้นไป

กำหนดให้ทุกสถานประกอบการเป็นหน่วยตัวอย่าง โดยให้ทำการเจนนับสถานประกอบการทุกแห่งจำนวนทั้งสิ้น 288 แห่ง

สรุป จำนวนสถานประกอบการที่ต้องเจนนับมีทั้งสิ้น 705 แห่ง

2. วิธีการประมาณผล

การเสนอผลการสำรวจ ได้เสนอผลในระดับจังหวัด โดยจำแนกตามการประกอบกิจกรรมทางเศรษฐกิจตามการจัดประเภมาตรฐานอุตสาหกรรมประเทศไทย ปี 2552 (Thailand Standard Industrial Classification: TSIC-2009) ในระดับหมวดย่อย และขนาดของสถานประกอบการ (วัดด้วยจำนวนคนทำงาน) ออกเป็น 6 ขนาด ดังนี้

ขนาดของสถานประกอบการ	1	2	3	4	5	6
จำนวนคนทำงาน	1 – 15	16 – 25	26 – 30	31 – 50	51 – 200	> 200

ในการประมาณค่า กำหนดให้

$q = 1, 2, 3, \dots, n_{jklmp}$ (สถานประกอบการตัวอย่าง)

$p = 1, 2, 3, \dots, 12$ (ขนาดของสถานประกอบการ)

$m = 1, 2, 3, \dots, 409$ (กิจกรรม)

$l = 1, 2, 3, \dots, 164$ (หมู่ย่อย)

$k = 1, 2, 3, \dots, 78$ (หมู่ใหญ่)

$j = 1, 2, 3, \dots, 28$ (หมวดย่อย)

2.1 การประมาณผลสำหรับสถานประกอบการที่มีจำนวนคนทำงาน 1 – 10 คน

สูตรการประมาณค่ายอดรวมของลักษณะที่ต้องการศึกษา X สำหรับสถานประกอบการที่มีจำนวนคนทำงาน 1 – 10 คน หมวดย่อย j คือ

$$\hat{X}'_j = \sum_{k=1}^{78} \sum_{l=1}^{164} \sum_{m=1}^{409} \hat{X}'_{jklm}$$

โดยที่

\hat{X}'_{jklm} คือ ค่าประมาณยอดรวมของลักษณะที่ต้องการศึกษา X สำหรับสถานประกอบการที่มีคนทำงาน 1 – 10 คน กิจกรรม m หมู่ย่อย l หมู่ใหญ่ k หมวดย่อย j ซึ่ง

$$\hat{X}'_{jklm} = w'_{jklm} \sum_{p=1}^2 \sum_{q=1}^{n_{jklmp}} x_{jklmpq}$$

x_{jklmpq} คือ ค่าของลักษณะที่ต้องการศึกษา X ของสถานประกอบการตัวอย่าง q ขนาดของสถานประกอบการ p กิจกรรม m หมู่ย่อย l หมู่ใหญ่ k หมวดย่อย j

w'_{jklm} คือ ค่าถ่วงน้ำหนักสำหรับสถานประกอบการที่มีคนทำงาน 1 – 10 คน กิจกรรม m หมู่ย่อย l หมู่ใหญ่ k หมวดย่อย j ซึ่ง

$$w'_{jklm} = \frac{N'_{jklm}}{n'_{jklm}}$$

N'_{jklm} คือ จำนวนสถานประกอบการทั้งสิ้น สำหรับสถานประกอบการที่มีคนทำงาน 1 – 10 คน กิจกรรม m หมู่ย่อย l หมู่ใหญ่ k หมวดย่อย j

n'_{jklm} คือ จำนวนสถานประกอบการตัวอย่างที่เจ้านับได้ทั้งสิ้น สำหรับสถานประกอบการที่มีคนทำงาน 1 – 10 คน กิจกรรม m หมู่ย่อย l หมู่ใหญ่ k หมวดย่อย j

2.2 การประมาณผลสำหรับสถานประกอบการที่มีจำนวนคนทำงาน 11 คนขึ้นไป

สูตรการประมาณค่ายอดรวมของลักษณะที่ต้องการศึกษา X สำหรับสถานประกอบการที่มีจำนวนคนทำงานตั้งแต่ 11 คนขึ้นไป ($p = 3, 4, 5, \dots, 12$) หมวดย่อย j คือ

$$\hat{X}'_{jp} = \sum_{k=1}^{78} \sum_{l=1}^{164} \sum_{m=1}^{409} \hat{X}'_{jklmp}$$

โดยที่

\hat{X}_{jklmp} คือ ค่าประมาณยอดรวมของลักษณะที่ต้องการศึกษา X สำหรับสถานประกอบการที่มีขนาดของสถานประกอบการ p กิจกรรม m หมู่ย่อย l หมู่ใหญ่ k หมวดย่อย j ซึ่ง

$$\hat{X}_{jklmp} = \frac{N_{jklmp}}{N'_{jklmp}} \sum_{q=1}^{n_{jklmp}} X_{jklmpq}$$

X_{jklmpq} คือ ค่าของลักษณะที่ต้องการศึกษา X ของสถานประกอบการตัวอย่าง q ขนาดของสถานประกอบการ p กิจกรรม m หมู่ย่อย l หมู่ใหญ่ k หมวดย่อย j

N_{jklmp} คือ จำนวนสถานประกอบการทั้งสิ้น สำหรับสถานประกอบการที่มีขนาดของสถานประกอบการ p กิจกรรม m หมู่ย่อย l หมู่ใหญ่ k หมวดย่อย j

N'_{jklmp} คือ จำนวนสถานประกอบการที่เจ้านับได้ทั้งสิ้น สำหรับสถานประกอบการที่มีขนาดของสถานประกอบการ p กิจกรรม m หมู่ย่อย l หมู่ใหญ่ k หมวดย่อย j

2.3 การประมาณค่าสัมประสิทธิ์ความแปรผันของค่าประมาณยอดรวม

1) สูตรการประมาณค่าความแปรปรวนของค่าประมาณยอดรวมของลักษณะที่ต้องการศึกษา X สำหรับสถานประกอบการที่มีจำนวนคนทำงาน 1 – 10 คนขึ้นไป หมวดย่อย j คือ

$$\hat{V}(\hat{X}'_{jklm}) = N_{jklm} (N_{jklm} - n_{jklm}) \frac{s_{jklm}^2}{n_{jklm}}$$

โดยที่

$$s_{jklm}^2 = \frac{1}{n_{jklm} - 1} \left[\sum_{q=1}^{n_{jklm}} X_{jklmq}^2 - \frac{\left(\sum_{q=1}^{n_{jklm}} X_{jklmq} \right)^2}{n_{jklm}} \right]$$

2) สูตรการประมาณค่าสัมประสิทธิ์ความแปรผันของค่าประมาณยอดรวมของลักษณะที่ต้องการศึกษา X สำหรับสถานประกอบการที่มีจำนวนคนทำงาน 1 – 10 คน หมวดย่อย j คือ

$$C.V.j = \frac{\sqrt{\sum_{k=1}^{78} \sum_{l=1}^{164} \sum_{m=1}^{409} \hat{V}(\hat{X}'_{jklm})}}{\sum_{k=1}^{78} \sum_{l=1}^{164} \sum_{m=1}^{409} \hat{X}'_{jklm}}$$

3. วิธีการเก็บรวบรวมข้อมูล

การเก็บรวบรวมข้อมูลใช้วิธีส่งเจ้าหน้าที่ ซึ่งเป็นข้าราชการและลูกจ้างของสำนักงานสถิติแห่งชาติออกไปทำการสัมภาษณ์เจ้าของผู้ประกอบการ หรือผู้ที่ได้รับมอบหมายให้ตอบข้อมูลของสถานประกอบการอุตสาหกรรม การผลิต ในระหว่างเดือนพฤษภาคม – สิงหาคม พ.ศ. 2555

4. การประมวลผลข้อมูล

การประมวลผลข้อมูลทุกขั้นตอน และการจัดทำรายงานผลระดับจังหวัด ดำเนินการที่สำนักงานสถิติจังหวัด โดยสำนักงานสถิติแห่งชาติในส่วนกลางให้การสนับสนุนทางด้านวิชาการ เช่น การจัดทำโปรแกรมสำหรับการบันทึกข้อมูลและการประมวลผลข้อมูล และการจัดทำต้นฉบับตารางเสนอผล และรายงานผล เป็นต้น สำหรับการประมวลผลระดับภาคและทั่วประเทศ ดำเนินการที่สำนักงานสถิติแห่งชาติในส่วนกลาง

5. การปิดตัวเลข

ผลรวมของแต่ละจำนวนอาจไม่เท่ากับยอดรวม ทั้งนี้เนื่องจากการปัดเศษ

6. ความคลาดเคลื่อนของข้อมูล

ข้อมูลที่น่าเสนอไว้ในรายงานฉบับนี้อาจจะมีความคลาดเคลื่อนอยู่บ้าง ความคลาดเคลื่อนดังกล่าวเป็นความคลาดเคลื่อนจากการสุ่มตัวอย่าง (Sampling error) และความคลาดเคลื่อนที่ไม่ได้เกิดจากการสุ่มตัวอย่าง (Non-Sampling error) เช่น ผู้ตอบไม่ให้ข้อมูลตามความเป็นจริง ข้อมูลในแบบสอบถามไม่ครบถ้วน การลงรหัสผิดพลาดหรือการบันทึกข้อมูลผิดพลาด เป็นต้น อย่างไรก็ตามสำนักงานสถิติแห่งชาติได้พยายามควบคุมให้ข้อมูลมีความคลาดเคลื่อนน้อยที่สุด จึงขอให้ผู้ใช้ข้อมูลใช้ข้อมูลด้วยความระมัดระวังตามสมควร

ตาราง 1 ค่า c.v. ของจำนวนคนทำงาน ลูกจ้าง ค่าตอบแทนแรงงาน มูลค่าผลผลิต และค่าใช้จ่ายชั้นกลาง จำแนกตามประเภทอุตสาหกรรม สำหรับขนาดของสถานประกอบการ 1 - 10 คน

TABLE 1 c.v. OF NUMBER OF PERSONS ENGAGED, EMPLOYEES, REMUNERATION, VALUE OF GROSS OUTPUT AND INTERMEDIATE CONSUMPTION BY CATEGORY OF INDUSTRY FOR ESTABLISHMENTS WITH 1 - 10 PERSONS ENGAGED

รหัส Code	ประเภทอุตสาหกรรม	จำนวน คนทำงาน Number of persons engaged	ลูกจ้าง Employees		มูลค่าผลผลิต Value of gross output	ค่าใช้จ่าย ชั้นกลาง Intermediate consumption	Category of industry
			จำนวน Number	ค่าตอบแทน แรงงาน Remuneration			
	รวม	0.0395	0.1055	0.1452	0.062	0.0656	Total
10	การผลิตผลิตภัณฑ์อาหาร	0.0756	0.1542	0.1125	0.086	0.0552	Manufacture of food products
11	การผลิตเครื่องดื่ม	0.0633	0.1226	0.1339	0.1419	0.0753	Manufacture of beverages
13	การผลิตสิ่งทอ	0.1502	**	**	0.0469	0.0539	Manufacture of textiles
14	การผลิตเสื้อผ้าเครื่องแต่งกาย	0.0688	**	**	0.1608	0.2475	Manufacture of wearing apparels
15	การผลิตเครื่องหนังและผลิตภัณฑ์ที่เกี่ยวข้อง	*	*	*	*	*	Manufacture of leather and related products
16	การผลิตไม้และผลิตภัณฑ์จากไม้และไม้ก๊อก (ยกเว้นเฟอร์นิเจอร์) การผลิตสิ่งของจากฟางและวัสดุถักสานอื่นๆ	0.1275	**	**	0.178	0.279	Manufacture of wood and products of wood and cork (except furniture); manufacture of articles of straw and plaiting materials
17	การผลิตกระดาษและผลิตภัณฑ์กระดาษ	*	*	*	*	*	Manufacture of paper and paper products
18	การพิมพ์และการผลิตซ้ำสื่อบันทึกข้อมูล	0.2115	**	0.2153	0.1912	0.21	Printing and reproduction of recorded media

ตาราง 1 ค่า c.v. ของจำนวนคนทำงาน ลูกจ้าง ค่าตอบแทนแรงงาน มูลค่าผลผลิต และค่าใช้จ่ายชั้นกลาง จำแนกตามประเภทอุตสาหกรรม สำหรับขนาดของสถานประกอบการ 1 - 10 คน (ต่อ)

TABLE 1 c.v. OF NUMBER OF PERSONS ENGAGED, EMPLOYEES, REMUNERATION, VALUE OF GROSS OUTPUT AND INTERMEDIATE CONSUMPTION BY CATEGORY OF INDUSTRY FOR ESTABLISHMENTS WITH 1 - 10 PERSONS ENGAGED (cont'd)

รหัส Code	ประเภทอุตสาหกรรม	จำนวน คนทำงาน Number of persons engaged	ลูกจ้าง Employees		มูลค่าผลผลิต Value of gross output	ค่าใช้จ่าย ชั้นกลาง Intermediate consumption	Category of industry
			จำนวน Number	ค่าตอบแทน แรงงาน Remuneration			
20	การผลิตเคมีภัณฑ์และผลิตภัณฑ์เคมี	0.0943	-	-	0.0178	0.076	Manufacture of chemicals and chemical products
21	การผลิตเภสัชภัณฑ์ เคมีภัณฑ์ที่ใช้รักษาโรค และผลิตภัณฑ์จากพืชและสัตว์ที่ใช้รักษาโรค	*	*	*	*	*	Manufacture of pharmaceuticals, medicinal chemical and botanical products
22	การผลิตผลิตภัณฑ์ยางและพลาสติก	0.1691	0.2711	0.266	**	**	Manufacture of rubber and plastic products
23	การผลิตผลิตภัณฑ์อื่นๆ ที่ทำจากแร่โลหะ	0.0186	0.0297	0.0324	0.0175	0.0139	Manufacture of other non-metallic mineral products
24	การผลิตโลหะขั้นมูลฐาน	*	*	*	*	*	Manufacture of basic metals
25	การผลิตผลิตภัณฑ์โลหะประดิษฐ์ (ยกเว้นเครื่องจักรและอุปกรณ์)	0.0836	0.1702	0.2009	0.1381	0.1548	Manufacture of fabricated metal products (excepts machinery and equipment)
29	การผลิตยานยนต์ รถพ่วง และรถกึ่งพ่วง	0.0515	0.0638	0.0501	0.0048	0.0052	Manufacture of motor vehicles, trailers and semi-trailers

ตาราง 1 ค่า c.v. ของจำนวนคนทำงาน ลูกจ้าง ค่าตอบแทนแรงงาน มูลค่าผลผลิต และค่าใช้จ่ายชั้นกลาง จำแนกตามประเภทอุตสาหกรรม สำหรับขนาดของสถานประกอบการ 1 - 10 คน (ต่อ)

TABLE 1 c.v. OF NUMBER OF PERSONS ENGAGED, EMPLOYEES, REMUNERATION, VALUE OF GROSS OUTPUT AND INTERMEDIATE CONSUMPTION BY CATEGORY OF INDUSTRY FOR ESTABLISHMENTS WITH 1 - 10 PERSONS ENGAGED (cont'd)

รหัส Code	ประเภทอุตสาหกรรม	จำนวน คนทำงาน Number of persons engaged	ลูกจ้าง Employees		มูลค่าผลผลิต Value of gross output	ค่าใช้จ่าย ชั้นกลาง Intermediate consumption	Category of industry
			จำนวน Number	ค่าตอบแทน แรงงาน Remuneration			
31	การผลิตเฟอร์นิเจอร์	0.0876	0.2834	**	0.1553	0.2844	Manufacture of furniture
32	การผลิตผลิตภัณฑ์อื่นๆ	0.0682	**	**	0.1823	0.1647	Other manufacturing
33	การซ่อมและการติดตั้งเครื่องจักรและอุปกรณ์	0.1065	0.1565	0.1427	0.0726	0.0752	Repair and installation of machinery and equipment
37	การจัดการน้ำเสีย	*	*	*	*	*	Sewerage
38	การเก็บรวบรวมของเสีย การบำบัด และการกำจัดของเสีย รวมถึงการนำของเสียกลับมาใช้ใหม่	*	*	*	*	*	Waste collection, treatment and disposal activities; materials recovery

หมายเหตุ : (1) * หมายถึง ไม่สามารถประมาณค่าได้

(2) ** หมายถึง ค่า c.v. มีค่าสูง

ที่มา : สำนักธุรกิจและอุตสาหกรรม พ.ศ. 2555 : อุตสาหกรรมการผลิต จังหวัด ปราจีนบุรี สำนักงานสถิติแห่งชาติ กระทรวงเทคโนโลยีสารสนเทศและการสื่อสาร

Note : (1) * means this value cannot be estimated.

(2) ** means this value is not acceptable

Source : The 2012 Business and Industrial Census : Manufacturing Industry, Prachin Buri Province, National Statistical Office, Ministry of Information and Communication Technology.

ภาคผนวก ข

คำนิยาม

แนวคิดและคำนิยาม

1. สถานประกอบการอุตสาหกรรมการผลิต

หมายถึง สถานประกอบการที่ดำเนินกิจการเกี่ยวกับการผลิต ซึ่งหมายถึงการเปลี่ยนรูปวัตถุให้เป็นผลิตภัณฑ์ชนิดใหม่ด้วยเครื่องจักรหรือเคมีภัณฑ์ โดยไม่คำนึงถึงว่างานนั้นทำด้วยเครื่องจักรหรือด้วยมือหรือทำในโรงงาน โรงซ่อม หรือเคหะสถาน หรือผลิตภัณฑ์นั้นขายส่งหรือขายปลีกก็ตาม การประกอบชิ้นส่วนของผลิตภัณฑ์นั้นว่าเป็นการผลิตด้วย

2. การจำแนกประเภทอุตสาหกรรมการผลิต

ในการจัดทำสำมะโนธุรกิจและอุตสาหกรรม พ.ศ. 2555 ได้จำแนกประเภทอุตสาหกรรมการผลิตตามกิจกรรมทางเศรษฐกิจทุกประเภท ตามการจัดประเภทมาตรฐานอุตสาหกรรมประเทศไทย ปี 2552 (Thailand Standard Industrial Classification : TSIC-2009) ซึ่งอุตสาหกรรมผลิตจัดอยู่ในประเภท D E และ J เฉพาะหมวดย่อย 58

การจัดจำแนกโครงสร้างประเภทอุตสาหกรรมการผลิต เป็นดังนี้

หมวดย่อยอุตสาหกรรม ได้แก่ กลุ่มอุตสาหกรรม ซึ่งแบ่งเป็นกลุ่มย่อยจากหมวดใหญ่ และใช้แทนด้วยเลขรหัส 2 ตัวแรก ตั้งแต่รหัส 10 – 33 37 – 39 และ 58 รวม 28 หมวดย่อย

หมู่ใหญ่อุตสาหกรรม ได้แก่ กลุ่มอุตสาหกรรม ซึ่งแบ่งเป็นกลุ่มย่อยจากหมวดย่อยอุตสาหกรรม และใช้แทนด้วยเลขรหัส 3 ตัวแรก ตั้งแต่รหัส 101 – 332 370 - 390 และ 581 - 582 รวม 78 หมู่ใหญ่

หมู่ย่อยอุตสาหกรรม ได้แก่ กลุ่มอุตสาหกรรม ซึ่งแบ่งเป็นกลุ่มย่อยจากหมู่ใหญ่อุตสาหกรรม และใช้แทนด้วยเลขรหัส 4 ตัวแรก ตั้งแต่รหัส 1011 – 3320 3700 - 3900 และ 5811 - 5820 รวม 164 หมู่ย่อย

กิจกรรมอุตสาหกรรม ได้แก่ กลุ่มอุตสาหกรรมที่ย่อยที่สุด และใช้แทนด้วยเลขรหัส 5 ตัวแรก ตั้งแต่รหัส 10111 – 33200 37000 - 39000 และ 58111 – 58203 รวม 409 กิจกรรม

3. รูปแบบการจัดตั้งตามกฎหมาย

3.1 ส่วนบุคคล ห้างหุ้นส่วนสามัญที่ไม่เป็นนิติบุคคล

หมายถึง สถานประกอบการที่มีเจ้าของเป็นบุคคลธรรมดา คนเดียวหรือหลายคนรวมกัน และให้หมายรวมถึงห้างหุ้นส่วนสามัญที่ไม่จดทะเบียนเป็นนิติบุคคลด้วย

3.2 ห้างหุ้นส่วนสามัญนิติบุคคล ห้างหุ้นส่วนจำกัด

หมายถึง สถานประกอบการที่จัดตั้งขึ้น โดยมีบุคคลตั้งแต่ 2 คนขึ้นไปรวมทุนกันเพื่อประกอบการผลิตและมีความรับผิดชอบร่วมกัน โดยการจดทะเบียนตามกฎหมาย

3.3 บริษัทจำกัด บริษัทจำกัด (มหาชน)

บริษัทจำกัด หมายถึง สถานประกอบการที่จัดตั้งขึ้นโดยผู้ริเริ่มคณะหนึ่ง และได้จดทะเบียนถูกต้องตามกฎหมาย โดยมีผู้ริเริ่มดำเนินการอย่างน้อย 7 คนขึ้นไป

บริษัทจำกัด (มหาชน) หมายถึง สถานประกอบการที่จัดตั้งขึ้นโดยการจดทะเบียนจัดตั้งบริษัท การควบบริษัท หรือการแปรสภาพบริษัท และวัตถุประสงค์ที่จะขายหุ้นต่อประชาชน โดยมีผู้ริเริ่มดำเนินการตั้งแต่ 15 คนขึ้นไป

3.4 ส่วนราชการ รัฐวิสาหกิจ

หมายถึง สถานประกอบการที่รัฐบาลเป็นเจ้าของหรือมีทุนอยู่ด้วยไม่น้อยกว่าร้อยละ 50 ของทุนทั้งหมด ในที่นี้หมายรวมถึงสถานประกอบการที่ดำเนินการโดยรัฐบาลด้วย ได้แก่ เรือนจำ โรงฆ่าสัตว์ เป็นต้น

3.5 สหกรณ์

หมายถึง สถานประกอบการที่จัดตั้งขึ้นในรูปของสหกรณ์ โดยจดทะเบียนถูกต้องตามกฎหมายว่าด้วยสหกรณ์ โดยมีผู้ก่อตั้งไม่น้อยกว่า 10 คน

3.6 รูปแบบอื่น ๆ

หมายถึง สถานประกอบการที่จัดตั้งในรูปแบบอื่น ๆ นอกเหนือจากที่กล่าวแล้วข้างต้น เช่น สมาคม สโมสร กลุ่มแม่บ้าน เป็นต้น

4. รูปแบบการจัดตั้งทางเศรษฐกิจ

4.1 สำนักงานแห่งเดียว

หมายถึง สถานประกอบการที่ไม่เป็นสาขาหรือหน่วยย่อยของสถานประกอบการอื่น และไม่มีสาขาหรือหน่วยงานย่อยอื่น

4.2 สำนักงานใหญ่

หมายถึง สถานประกอบการที่เป็นเจ้าของและควบคุมกิจการของสถานประกอบการอื่นที่เป็นสำนักงานสาขาหรือหน่วยงานย่อย

4.3 สำนักงานสาขา

หมายถึง สถานประกอบการที่เป็นสาขาหรือหน่วยงานย่อยของสถานประกอบการอื่นที่เป็นสำนักงานใหญ่

5. ทุนจดทะเบียน

ทุนจดทะเบียนหรือทุนรับอนุญาต หมายถึง ทุนดำเนินการซึ่งผู้ริเริ่มก่อการได้ระบุไว้เมื่อจดทะเบียนจัดตั้งเป็นนิติบุคคล หรือทุนที่ได้รับอนุญาตเมื่อขอจัดตั้งเป็นนิติบุคคล ทุนนี้ไม่ได้แสดงถึงเงินที่ได้รับจากผู้ถือหุ้น แต่เป็นการแสดงถึงความประสงค์ของผู้ริเริ่มก่อการว่าจะมีทุนดำเนินการเป็นจำนวนเงินเท่าใด

6. อัตราการใช้กำลังการผลิต

หมายถึง สัดส่วนระหว่างปริมาณผลผลิตจริงกับกำลังการผลิตสูงสุด ที่สามารถผลิตได้ในช่วงเวลาหนึ่ง คำนวณโดยปริมาณการผลิตจริงหารด้วยกำลังการผลิต

7. คนทำงาน

หมายถึง คนที่ทำงานในสถานประกอบการทั้งที่ได้รับเงินเดือนและไม่ได้รับเงินเดือน ที่สถานประกอบการมีอยู่ตามปกติ รวมทั้งผู้ที่ปกติทำงานอยู่ในสถานประกอบการแห่งนี้ แต่ในวันดังกล่าวไม่ได้มาทำงาน เนื่องจากเจ็บป่วย ลาหยุดพักผ่อน โดยได้รับค่าจ้าง/เงินเดือน

คนทำงาน ประกอบด้วย

7.1 คนทำงานโดยไม่ได้รับค่าจ้าง เงินเดือน

หมายถึง เจ้าของกิจการหรือหุ้นส่วนที่ทำงานให้สถานประกอบการ โดยไม่ได้รับค่าจ้าง เงินเดือน และผู้ที่อาศัยอยู่ในครัวเรือนของเจ้าของกิจการ หรือหุ้นส่วน หรือบุคคลอื่น ที่ทำงานให้กับสถานประกอบการอย่างน้อยสัปดาห์ละ 20 ชั่วโมง โดยไม่ได้รับค่าจ้าง เงินเดือน เป็นประจำ

7.2 ลูกจ้างในกรรมวิธีการผลิต

หมายถึง ลูกจ้างทั้งหมดที่ทำงานเกี่ยวข้องโดยตรงกับการผลิตในขั้นตอนต่างๆ หรือกิจกรรมที่เกี่ยวข้องกับการผลิต โดยได้รับค่าจ้างเงินเดือน

ผู้ปฏิบัติงานมีฝีมือ หมายถึง ผู้ที่ทำงานด้านการผลิตซึ่งเคยได้รับการฝึกฝนอบรมมาก่อนอย่างน้อย 3 เดือน หรือผู้มีประสบการณ์ในการทำงาน 5 ปีขึ้นไปในงานเฉพาะที่ทำอยู่ เช่น ช่างนาถงานดูแลเครื่องจักร ผู้ผลิต หรือติดตั้งอุปกรณ์ ผู้เดินเครื่องจักร ผู้ประกอบชิ้นส่วนต่างๆ เป็นต้น

ผู้ปฏิบัติงานไม่มีฝีมือ หมายถึง ผู้ที่ทำงานด้านการผลิตที่ได้รับการฝึกงานก่อนปฏิบัติงานน้อยกว่า 2 สัปดาห์ เช่น พนักงานทำความสะอาดเครื่องจักร

7.3 ลูกจ้างอื่น ๆ

หมายถึง ลูกจ้างทั้งหมดนอกเหนือจากลูกจ้างในกรรมวิธีการผลิตรวมถึงผู้ปฏิบัติงาน นักบริหาร นักวิชาการ เสมียนพนักงาน เช่น ผู้จัดการ ผู้อำนวยการ และกรรมการบริหารที่ได้รับค่าจ้าง เงินเดือน ผู้ปฏิบัติงานในห้องทดลองและนักวิจัย พนักงานพิมพ์ดีด พนักงานบัญชี และพนักงานขาย เป็นต้น

ไม่รวมคนทำงาน ดังต่อไปนี้

- (1) ผู้บริหารหรือผู้ถือหุ้นที่ได้รับเบี้ยประชุมเป็นครั้งคราว
- (2) คนทำงานของสถานประกอบการอื่นที่มาปฏิบัติงานประจำที่สถานประกอบการแห่งนี้
- (3) คนทำงานที่รับงานไปทำที่บ้านแล้วนำมาส่งโดยไม่ได้ลงทุนซื้อวัสดุ อุปกรณ์ (หรือถ้ามีการใช้เครื่องมือส่วนตัวเล็กน้อยได้ เช่น มีด เข็ม ด้าย)
- (4) คนงานที่ทำงานเป็นระยะเวลาสั้น เช่น ลาไปราชการทหาร
- (5) คนที่สถานประกอบการจ้างมาทำงานเฉพาะอย่างเป็นครั้งคราว เช่น กรรมกรที่จ้างมาขนของ พนักงานเดินตลาดหรือตัวแทนขายที่ไม่มีเงินเดือนประจำ
- (6) ลูกจ้างเช่าหรือแรงงานเช่า หมายถึง ลูกจ้างเฉพาะหรืออยู่ในกระบวนการผลิตที่ส่งตัวจากสำนักจัดหางานหรือองค์กรที่คล้ายคลึงกัน ให้แก่สถานประกอบการในอุตสาหกรรมการผลิต สำนักจัดหางานดังกล่าวไม่มีหน้าที่บังคับบัญชาลูกจ้างซึ่งอยู่ภายใต้การควบคุม (การสั่งการหรือการบังคับบัญชา) ของลูกจ้างของสำนักจัดหางาน ลูกจ้างเหล่านี้จะมีชื่อในบัญชีเงินเดือนของสำนักจัดหางาน ไม่ใช่ของสถานประกอบการ ข้อมูลเกี่ยวกับแรงงานเช่า จะเป็นประโยชน์สำหรับการวิเคราะห์ผลผลิตภาพแรงงานของหน่วยอุตสาหกรรมที่ทำการผลิต ซึ่งมีการป้อนแรงงานเช่าเป็นวัตถุดิบในการผลิตที่แท้จริง **แรงงานต่อไปนี้ไม่จัดอยู่ในหมวดแรงงานเช่า**
 - เจ้าหน้าที่ชั่วคราวที่ได้รับจากบริการจัดหาเจ้าหน้าที่
 - ผู้รับเหมา ผู้รับเหมาช่วงหรือผู้รับเหมาอิสระ
 - บริการที่อยู่ใต้การบริหารจัดการ เช่น แม่บ้าน พนักงานรักษาความปลอดภัย บริการปรับปรุงภูมิทัศน์
 - บริการวิชาชีพหรือบริการด้านเทคนิคที่ซื้อหามาจากกิจการอื่น เช่น บริการที่ปรึกษาด้านซอฟต์แวร์ การจัดทำโปรแกรมคอมพิวเตอร์ บริการด้านวิศวกรรมหรือบริการด้านบัญชี

8. ค่าตอบแทนแรงงาน

8.1 ค่าจ้าง เงินเดือน

หมายถึง เงินที่นายจ้างหรือสถานประกอบการจ่ายให้ลูกจ้าง ในระหว่างเดือนมกราคม - เดือนธันวาคม 2554 (ก่อนหักภาษีเงินได้บุคคลธรรมดา เงินสมทบกองทุนประกันสังคมในส่วนที่ลูกจ้างต้องจ่ายค่าประกันชีวิต และรายจ่ายอื่นๆ ของลูกจ้าง) ตามข้อตกลงการจ้างแรงงาน โดยอาจจ่ายตามเงื่อนไขของระยะเวลา หรือจ่ายตามปริมาณงาน

8.2 ค่าล่วงเวลา โบนัส เงินรางวัลพิเศษ เงินเพิ่มค่าครองชีพ ค่านายหน้า

หมายถึง เงินนอกเหนือจากค่าจ้าง เงินเดือน ที่สถานประกอบการจ่ายให้แก่ลูกจ้างเป็นค่าตอบแทนในการทำงาน

8.3 สวัสดิการและผลประโยชน์ตอบแทนอื่น ๆ

หมายถึง ผลประโยชน์ตอบแทนแรงงานที่นายจ้างหรือสถานประกอบการจ่าย หรือบริการให้แก่ลูกจ้าง ได้แก่ ค่าตอบแทนแรงงานที่จ่ายเป็นสิ่งของหรือผลผลิต และสวัสดิการที่นายจ้างจัดหาหรือบริการลูกจ้าง เช่น อาหาร เครื่องดื่ม บ้านพักคนงาน ค่าเช่าบ้าน ค่าซ่อมแซมที่อยู่อาศัย ค่ารักษาพยาบาล บริการดูแลบุตร พาหนะรับส่งมาทำงาน บันเทิงหรือนันทนาการต่างๆ ที่จัดให้ลูกจ้าง เป็นต้น **ทั้งนี้ไม่รวมเสื้อผ้า เครื่องแบบที่ใช้เฉพาะในการปฏิบัติงาน (ค่าเสื้อผ้า เครื่องแบบ ที่ใช้เฉพาะในการปฏิบัติงาน ถือเป็นค่าใช้จ่ายอื่นๆ ของสถานประกอบการ)**

8.4 เงินที่สถานประกอบการจ่ายสมทบเข้ากองทุนเพื่อการประกันสังคม ฯลฯ

หมายถึง เงินที่สถานประกอบการจ่ายสมทบเข้ากองทุนเพื่อการประกันสังคมของทั้งรัฐบาลและเอกชน เพื่อมิให้ลูกจ้างได้รับความเดือดร้อนเมื่อต้องขาดรายได้ไปบางส่วนหรือทั้งหมด อันเนื่องมาจากการเจ็บป่วยหรือประสบอันตรายทั้งในและนอกเวลาทำงาน การคลอดบุตร ทูพพลภาพ การว่างงาน ชราภาพ และเสียชีวิต เงินดังกล่าว เช่น เงินสมทบกองทุนประกันสังคม กองทุนเงินทดแทน กองทุนสำรองเลี้ยงชีพ เป็นต้น

9. ค่าซื้อวัตถุดิบและวัสดุประกอบที่ใช้ในการผลิต

หมายถึง มูลค่าของวัตถุดิบและส่วนประกอบที่สถานประกอบการจัดซื้อ หรือได้รับมาจากสำนักงานใหญ่ ในระหว่างเดือนมกราคม - เดือนธันวาคม 2554 เพื่อใช้ในการผลิตโดยสถานประกอบการเอง หรือจ้างสถานประกอบการอื่นหรือผู้อื่นทำการผลิต มูลค่าดังกล่าวเป็นมูลค่าที่นำส่งถึงสถานประกอบการ ซึ่งรวมค่าภาษีขาเข้า ค่าขนส่ง ค่าประกันภัย ค่าบรรจุหีบห่อ เป็นต้น

10. ค่าเชื้อเพลิง

หมายถึง มูลค่าของเชื้อเพลิงทุกชนิดที่ซื้อมา เพื่อใช้เป็นเชื้อเพลิงสำหรับพลังงานและความร้อน **ไม่รวม** เชื้อเพลิงที่เป็นส่วนประกอบของผลิตภัณฑ์ หรือที่ใช้ในการผลิตกระแสไฟฟ้า หรือเชื้อเพลิงที่ได้จากผลพลอยได้ของกิจกรรมการผลิต เช่น ซีลี้อย เป็นต้น

11. ค่าไฟฟ้าที่ใช้ในการผลิต

คือ มูลค่าไฟฟ้าทั้งหมดที่สถานประกอบการซื้อมาระหว่างเดือนมกราคม - เดือนธันวาคม 2554 รวมทั้งค่าไฟฟ้าที่ได้รับจากหน่วยพลังงานของสถานประกอบการอื่นแต่อยู่ในเครือข่ายเดียวกัน โดยจะต้องประมาณมูลค่าเหมือนกับการซื้อขายโดยปกติ

12. ค่าใช้จ่ายในการบำรุงรักษาและซ่อมแซมเครื่องจักร เครื่องมือฯ

หมายถึง มูลค่าของค่าใช้จ่ายทั้งหมดที่ใช้ในการซ่อมแซมและบำรุงอาคาร และสินทรัพย์ถาวรอื่น เพื่อให้อยู่ในสภาพที่ดีใช้งานต่อไปได้ ทั้งนี้ให้รวมค่าใช้จ่ายในการบำรุงรักษา ซ่อมแซมที่จัดทำโดยสถานประกอบการที่อยู่ในเครือเดียวกันและให้ประมาณมูลค่าในการซ่อมแซมเหมือนกับการว่าจ้างสถานประกอบการอื่นหรือผู้อื่น

13. ค่าซื้อสินค้าที่ซื้อมาจำหน่ายในสภาพเดิม

หมายถึง มูลค่าในการซื้อสินค้าเพื่อนำมาจำหน่ายในสภาพเดิม โดยไม่มีการเปลี่ยนแปลงสภาพ

14. ค่าจ้างเหมาจ่ายให้สถานประกอบการอื่นผลิตสินค้าให้ โดยสถานประกอบการจัดหาวัสดุให้

หมายถึง จำนวนเงินที่จ่ายเป็นค่าจ้างให้กับสถานประกอบการอื่น เพื่อทำการผลิตสินค้า โดยวัตถุดิบและส่วนประกอบในการผลิตเป็นของสถานประกอบการผู้จ้าง

15. ค่าธรรมเนียมที่จ่ายสำหรับลูกจ้าง (แรงงานเช่า)

หมายถึง ค่าตอบแทนแรงงานของลูกจ้างเช่าที่สถานประกอบการผลิตจ่ายให้กับสำนักจัดหางาน

16. วัตถุดิบและสินค้าคงเหลือ

หมายถึง มูลค่าของวัตถุดิบและวัสดุประกอบที่ใช้ในการผลิตและสินค้าคงเหลือซึ่งสถานประกอบการเป็นเจ้าของหรือควบคุมดูแลอยู่ ณ วันที่ 1 มกราคม และ วันที่ 31 ธันวาคม 2554 วัตถุดิบและสินค้าคงเหลือเหล่านี้ว่าจะเก็บไว้ที่สถานประกอบการ หรือที่หน่วยงานช่วยเสริม หรือที่โกดังสินค้า

มูลค่าคงเหลือต้นปี คือ มูลค่าของสินค้า วัตถุดิบ และวัสดุประกอบฯ ที่เหลือมาจากปีก่อนเมื่อ 1 มกราคม 2554

มูลค่าคงเหลือปลายปี คือ มูลค่าของสินค้า วัตถุดิบและวัสดุประกอบฯ ที่เหลืออยู่เมื่อ 31 ธันวาคม 2554

17. ส่วนเปลี่ยนแปลงมูลค่าสินค้า วัตถุดิบและวัสดุประกอบฯ คงเหลือ

หมายถึง ผลต่างระหว่างมูลค่าคงเหลือปลายปีและมูลค่าคงเหลือต้นปี (มูลค่าปลายปี – มูลค่าต้นปี)

18. ค่าใช้จ่ายในการบริหารและดำเนินการของสถานประกอบการ

หมายถึง ค่าใช้จ่ายในการดำเนินกิจการต่างๆ ของสถานประกอบการ เช่น ค่าเช่าที่ดิน ค่าเช่าอาคารและที่ดินค่าเสื่อมราคาสินทรัพย์ถาวรทุกประเภท ค่าน้ำประปา ค่าไฟฟ้า (ไม่รวมค่าไฟฟ้าที่ใช้ในการผลิต) ค่าไปรษณีย์ ค่าโทรเลข ค่าโทรศัพท์ ค่าทำบัญชี ค่าปรึกษา ค่าดอกเบี้ยจ่าย หนี้สูญ ค่าภาษี ค่าโฆษณา ค่านายหน้า และอื่นๆ เป็นต้น

19. มูลค่าขายผลผลิต

หมายถึง มูลค่าการจำหน่ายผลิตภัณฑ์ที่สถานประกอบการผลิตขึ้นเองและ/หรือที่สถานประกอบการอื่นผลิตให้ โดยสถานประกอบการเป็นผู้จ่ายค่าวัสดุ และวัสดุประกอบที่ใช้ในการผลิตในระหว่างเดือนมกราคม – เดือนธันวาคม 2554 ทั้งนี้ให้รวมมูลค่าผลผลิตที่สถานประกอบการผลิตเพื่อใช้เอง หรือให้คนทำงาน เป็นส่วนหนึ่งของค่าตอบแทนแรงงาน ผลผลิตที่จัดส่งให้สำนักงานใหญ่ สำนักงานสาขา หรือสำนักงานขายของโรงงาน และรายรับจากการขายผลพลอยได้และเศษวัสดุ

20. รายรับจากการขายสินค้าที่ซื้อมาจำหน่ายในสภาพเดิม

หมายถึง จำนวนเงินที่สถานประกอบการได้รับจากการขายสินค้าที่ซื้อมาจำหน่าย โดยไม่มีการเปลี่ยนแปลงสภาพ

21. รายรับจากการรับจ้างเหมาทำการผลิตสินค้าให้สถานประกอบการอื่น โดยสถานประกอบการเป็นผู้จัดหาวัสดุให้

หมายถึง จำนวนเงินที่ได้รับจากผู้จ้างในการรับจ้างเหมาทำการผลิตสินค้า โดยผู้จ้างจัดหาวัสดุให้ ถ้าเป็นการรับจ้างเหมาผลิตสินค้าให้สถานประกอบการในเครือเดียวกันให้คิดค่าบริการในการผลิตตามราคาตลาด หรือคิดจากค่าใช้จ่ายต่างๆ ที่เกิดขึ้นจริงในกระบวนการผลิต **โดยไม่รวมค่าวัสดุที่ผู้จ้างจัดหามาให้**

22. รายรับจากการให้บริการ บำรุงรักษา ซ่อมแซมและติดตั้งให้แก่สถานประกอบการอื่น

หมายถึง จำนวนเงินที่สถานประกอบการได้รับจากการให้บริการ บำรุงรักษาซ่อมแซมและติดตั้งเครื่องจักรหรือโรงงานให้กับสถานประกอบการอื่นหรือลูกค้า สำหรับค่าบริการในการให้บริการแก่สถานประกอบการอื่นในเครือเดียวกัน ให้คิดมูลค่าการบริการโดยรวมค่าแรงงาน ค่าดำเนินการ และค่าวัสดุที่ใช้ในการให้บริการ

23. รายรับอื่นๆ

หมายถึง มูลค่ารายรับอื่นๆ ของสถานประกอบการ เช่น รายรับจากการขายกากของเสีย หรือวัสดุเหลือใช้ของสถานประกอบการ และค่าขายกระแสไฟฟ้า เป็นต้น

24. มูลค่าตามบัญชีของสินทรัพย์ถาวร

หมายถึง มูลค่าสุทธิของสินทรัพย์ถาวรตามบัญชีเมื่อได้หักค่าเสื่อมราคา ค่าสึกหรอตามระยะเวลาการใช้งานถึงวันสิ้นปี สินทรัพย์ถาวร ได้แก่ ที่ดิน อาคาร เครื่องจักรและเครื่องมือ ยานพาหนะ เครื่องใช้สำนักงาน เป็นต้น มูลค่าสินทรัพย์ถาวรรวมถึงมูลค่าการต่อเติมดัดแปลง และปรับปรุงสินทรัพย์ถาวรในระหว่างเดือนมกราคม – เดือนธันวาคม 2554 เพื่อยืดอายุการใช้งาน หรือเพิ่มประสิทธิภาพการทำงาน

25. มูลค่าเพิ่ม

คำนวณโดย : มูลค่าเพิ่ม = มูลค่าผลผลิต - ค่าใช้จ่ายขั้นกลาง

มูลค่าผลผลิต หมายถึง รายรับของสถานประกอบการในรอบปี 2554 ซึ่งได้แก่

- 1) มูลค่าขายผลผลิต
- 2) รายรับจากการขายสินค้าที่ซื้อมาจำหน่ายในสภาพเดิม
- 3) รายรับจากการรับจ้างเหมาทำการผลิตสินค้าให้สถานประกอบการอื่น โดยสถานประกอบการจัดหาวัสดุให้
- 4) รายรับจากการให้บริการ บำรุงรักษา ซ่อมแซม และติดตั้งให้แก่สถานประกอบการอื่น
- 5) รายรับจากการให้เช่าอาคาร อาคารพร้อมที่ดิน ยานพาหนะ เครื่องจักรและเครื่องมือ ฯลฯ และรายรับอื่นๆ
- 6) ส่วนเปลี่ยนแปลงมูลค่าสินค้าคงเหลือ

ค่าใช้จ่ายขั้นกลาง หมายถึง รายจ่ายที่ใช้ในการดำเนินการในขบวนการผลิตของสถานประกอบการในรอบปี 2554 ซึ่งได้แก่

- 1) ค่าซื้อวัตถุดิบและวัสดุประกอบที่ใช้ในการผลิต
- 2) ค่าใช้จ่ายในการผลิต (ค่าเชื้อเพลิงและค่าไฟฟ้าที่ใช้ในการผลิต ค่าติดตั้งซ่อมแซมและบำรุงรักษาสินค้าที่จำหน่ายให้ลูกค้า ค่าติดตั้งซ่อมแซมและบำรุงรักษาเครื่องจักร เครื่องมือฯ และค่าใช้จ่ายในการผลิตอื่นๆ)
- 3) ค่าซื้อสินค้าที่ซื้อมาจำหน่ายในสภาพเดิม
- 4) ค่าจ้างเหมาจ่ายให้สถานประกอบการอื่นผลิตสินค้าให้ โดยสถานประกอบการจัดหาวัสดุให้
- 5) ค่าธรรมเนียมที่จ่ายสำหรับลูกจ้างเช่า (แรงงานเช่า)
- 6) ค่าใช้จ่ายในการขายของสถานประกอบการ (ค่าโฆษณา ค่าขนส่งสินค้าที่ขาย ค่านายหน้า ค่าประกันภัย และค่าใช้จ่ายในการขายอื่นๆ)
- 7) ค่าใช้จ่ายในการบริหารและดำเนินงานของสถานประกอบการ (ค่าใช้จ่ายในการบริหารและดำเนินงานฯ หักด้วยค่าเช่าที่ดิน ค่าดอกเบี้ยจ่าย หนี้สูญ และขาดทุนจากการเปลี่ยนแปลงอัตราแลกเปลี่ยนฯ)
- 8) ดอกเบี้ยจ่าย หักด้วย ดอกเบี้ยรับ
- 9) ส่วนเปลี่ยนแปลงมูลค่าวัตถุดิบและวัสดุประกอบฯ คงเหลือ

Project Staff CD - ROM

Division - in - Charge

Prachin Buri Provincial Statistical Office

Tel. 0 3745 4060

Production & Design

Statistical Information Integrating Group

Statistical Forecasting Bureau

Tel. 0 2141 7494



STATISTICAL TABLES
ARE IN THE EXCEL FORMAT

PART 1 OPERATION INFORMATION OF MANUFACTURING
ESTABLISHMENTS BY SIZE OF ESTABLISHMENTS

STATISTICAL TABLES ARE IN THE EXCEL FORMAT

PART 1	OPERATION INFORMATION OF ESTABLISHMENTS BY SIZE OF ESTABLISHMENTS
TABLE 1	SUMMARY OF BASIC STATISTICS FOR MANUFACTURING ESTABLISHMENTS IN 2011 BY SIZE OF ESTABLISHMENT
TABLE 2	VALUE OF GROSS OUTPUT OF MANUFACTURING ESTABLISHMENTS IN 2011 BY SIZE OF ESTABLISHMENT
TABLE 3	INTERMEDIATE CONSUMPTION OF MANUFACTURING ESTABLISHMENTS IN 2011 BY SIZE OF ESTABLISHMENT
TABLE 4	PERSONS ENGAGED IN MANUFACTURING ESTABLISHMENTS IN 2011 BY WORK STATUS, SEX AND SIZE OF ESTABLISHMENT
TABLE 5	NUMBER OF MANUFACTURING ESTABLISHMENTS BY WORKING DAYS PER WEEK, WORKING HOURS PER DAY OF EMPLOYEES AND SIZE OF ESTABLISHMENT
TABLE 6	REMUNERATION IN 2011 BY SIZE OF ESTABLISHMENT
TABLE 7	NUMBER AND PERCENTAGE OF MANUFACTURING ESTABLISHMENTS BY PERCENTAGE OF CAPACITY UTILIZATION IN 2011 AND SIZE OF ESTABLISHMENT
TABLE 8	VALUE OF STOCKS AT THE BEGINNING AND THE END OF 2011 BY SIZE OF ESTABLISHMENT
TABLE 9	CHANGE IN VALUE OF STOCKS IN 2011 BY SIZE OF ESTABLISHMENT
TABLE 10	TOTAL EXPENSES OF MANUFACTURING ESTABLISHMENTS IN 2011 BY SIZE OF ESTABLISHMENT
TABLE 11	TOTAL RECEIPTS OF MANUFACTURING ESTABLISHMENTS IN 2011 BY SIZE OF ESTABLISHMENT
TABLE 12	BOOK VALUE OF FIXED ASSETS IN 2011 BY SIZE OF ESTABLISHMENT
TABLE 13	VALUE OF FIXED ASSETS CHANGED IN JANUARY – DECEMBER 2011 BY SIZE OF ESTABLISHMENT

PART 2 OPERATION INFORMATION OF MANUFACTURING
ESTABLISHMENTS BY DIVISION OF INDUSTRY

STATISTICAL TABLES ARE IN THE EXCEL FORMAT

PART 2	OPERATION INFORMATION OF MANUFACTURING ESTABLISHMENTS BY DIVISION OF INDUSTRY
TABLE 1	SUMMARY OF BASIC STATISTICS FOR MANUFACTURING ESTABLISHMENTS IN 2011 BY DIVISION OF INDUSTRY
TABLE 2	VALUE OF GROSS OUTPUT OF MANUFACTURING ESTABLISHMENTS IN 2011 BY DIVISION OF INDUSTRY
TABLE 3	INTERMEDIATE CONSUMPTION OF MANUFACTURING ESTABLISHMENTS IN 2011 BY DIVISION OF INDUSTRY
TABLE 4	PERSONS ENGAGED IN MANUFACTURING ESTABLISHMENTS IN 2011 BY WORK STATUS, SEX AND DIVISION OF INDUSTRY
TABLE 5	NUMBER OF MANUFACTURING ESTABLISHMENTS BY WORKING DAYS PER WEEK, WORKING HOURS PER DAY OF EMPLOYEES AND DIVISION OF INDUSTRY
TABLE 6	REMUNERATION IN 2011 BY DIVISION OF INDUSTRY
TABLE 7	NUMBER AND PERCENTAGE OF MANUFACTURING ESTABLISHMENTS BY PERCENTAGE OF CAPACITY UTILIZATION IN 2011 AND DIVISION OF INDUSTRY
TABLE 8	VALUE OF STOCKS AT THE BEGINNING AND THE END OF 2011 BY DIVISION OF INDUSTRY
TABLE 9	CHANGE IN VALUE OF STOCKS IN 2011 BY DIVISION OF INDUSTRY
TABLE 10	TOTAL EXPENSES OF MANUFACTURING ESTABLISHMENTS IN 2011 BY DIVISION OF INDUSTRY
TABLE 11	TOTAL RECEIPTS OF MANUFACTURING ESTABLISHMENTS IN 2011 BY DIVISION OF INDUSTRY
TABLE 12	BOOK VALUE OF FIXED ASSETS IN 2011 BY DIVISION OF INDUSTRY
TABLE 13	VALUE OF FIXED ASSETS CHANGED IN JANUARY – DECEMBER 2011 BY DIVISION OF INDUSTRY