



สำมะโนธุรกิจและอุตสาหกรรม พ.ศ. 2555

: อุตสาหกรรมการผลิต

THE 2012 BUSINESS AND INDUSTRIAL CENSUS

: MANUFACTURING INDUSTRY

จังหวัดพิษณุโลก

PHITSANULOK PROVINCE



สำนักงานสถิติแห่งชาติ

กระทรวงเทคโนโลยีสารสนเทศและการสื่อสาร

NATIONAL STATISTICAL OFFICE

MINISTRY OF INFORMATION AND COMMUNICATION TECHNOLOGY

LIST OF STATISTICAL TABLES

- ✿ **Part 1 Operation information of manufacturing establishments
by size of establishments**
- ✿ **Part 2 Operation information of manufacturing establishments
by division of industry**

PROJECT STAFF CD-ROM

DISTRIBUTION

STATISTICAL TABLES ARE IN THE EXCEL FORMAT

- ✿ **Part 1 Operation information of manufacturing establishments
by size of establishments**
- ✿ **Part 2 Operation information of manufacturing establishments
by division of industry**

หน่วยงานที่เผยแพร่	สำนักสถิติพยากรณ์ สำนักงานสถิติแห่งชาติ ศูนย์ราชการเฉลิมพระเกียรติ 80 พรรษาฯ อาคารรัฐประศาสนภักดี ชั้น 2 ถนนแจ้งวัฒนะ เขตหลักสี่ กทม. 10210 โทร. 0 2141 7497 โทรสาร 0 2143 8132 ไปรษณีย์อิเล็กทรอนิกส์ binfopub@nso.go.th
หรือ	สำนักงานสถิติจังหวัดพิษณุโลก จังหวัดพิษณุโลก โทร.0 5525 1943 โทรสาร 0 5525 1943 ไปรษณีย์อิเล็กทรอนิกส์ : psnulok@nso.go.th
Distributed by	Statistical Forecasting Bureau, National Statistical Office, The Government Complex Commemoration His Majesty The King's 80 th birthday Anniversary, Ratthaprasasanabhakti Building, 2 nd Floor Chaeng Watthana Rd., Laksi, Bangkok 10210, THAILAND Tel. +66 (0) 2141 7497 Fax : +66 (0) 2143 8132 E-mail : binfopub@nso.go.th http://www.nso.go.th
Or	Phitsanulok Provincial Statistical Office Phitsanulok City Hall, Phitsanulok 65000, THAILAND Tel. +66 5525 1943 Fax : +66 5524 2038 E-mail : psnulok@nso.go.th
ปีที่จัดพิมพ์	2557
Published	2014

คำนำ

สถานการณ์ทางเศรษฐกิจในยุคโลกไร้พรมแดน มีผลทำให้โครงสร้างการดำเนินธุรกิจเปลี่ยนแปลงไป โดยเฉพาะอุตสาหกรรมการผลิตนับเป็นกิจกรรมทางเศรษฐกิจสาขาหนึ่งที่มีบทบาทอย่างมากต่อระบบเศรษฐกิจของประเทศไทย จึงเห็นได้ว่าโครงสร้างของระบบเศรษฐกิจของประเทศขึ้นอยู่กับอุตสาหกรรมค่อนข้างมาก ประกอบกับปัจจุบันมีอุตสาหกรรมการผลิตใหม่ๆ เกิดขึ้น รวมทั้งการประกอบอุตสาหกรรมขนาดเล็ก และอุตสาหกรรมในครัวเรือน ก็มีบทบาทสำคัญต่อการเจริญเติบโตทางเศรษฐกิจโดยรวมของประเทศเพิ่มขึ้น ดังนั้นข้อมูลสถิติและสารสนเทศโครงสร้างพื้นฐานเกี่ยวกับการประกอบอุตสาหกรรมการผลิต จึงมีความสำคัญและจำเป็นสำหรับภาครัฐและเอกชนใช้ในการกำหนดนโยบายและวางแผนพัฒนาด้านเศรษฐกิจและอุตสาหกรรมทั้งในระดับประเทศ และระดับจังหวัด เพื่อเพิ่มศักยภาพการแข่งขันในเวทีการค้าโลก

ในการจัดทำสำมะโนธุรกิจและอุตสาหกรรมครั้งนี้ ได้ดำเนินการเก็บรวบรวมข้อมูลเป็น 2 ขั้นตอนคือ ขั้นการเก็บรวบรวมข้อมูลพื้นฐานของสถานประกอบการทุกประเภท และขั้นการเก็บรวบรวมข้อมูลรายละเอียดของสถานประกอบการ เฉพาะสถานประกอบการที่ประกอบธุรกิจทางการค้าและธุรกิจทางการบริการ และอุตสาหกรรมการผลิต

รายงานฉบับนี้ เป็นรายงานผลจากการเก็บรวบรวมข้อมูลรายละเอียดเฉพาะอุตสาหกรรมการผลิตของสถานประกอบการที่ตั้งอยู่ในเขตเทศบาลและนอกเทศบาลของจังหวัดพิษณุโลก ซึ่งดำเนินการเก็บรวบรวมข้อมูลในช่วงเดือนพฤษภาคม – สิงหาคม 2555 ข้อมูลที่นำเสนอเป็นผลการดำเนินการกิจการในรอบปี 2554 (1 มกราคม – 31 ธันวาคม 2554) โดยจำแนกข้อมูลตามการจัดประเภทมาตรฐานอุตสาหกรรมประเทศไทย ปี 2552 (Thailand Standard Industrial Classification: TSIC 2009) และขนาดของสถานประกอบการ (จำนวนคนทำงาน)

สำนักงานสถิติแห่งชาติ ใคร่ขอขอบคุณผู้ประกอบการและผู้เกี่ยวข้องทุกฝ่ายที่ได้ให้ความร่วมมือในการให้ข้อมูล ซึ่งข้อมูลที่ได้จะเป็นประโยชน์สำหรับผู้ใช้อข้อมูลทั้งภาครัฐบาลและภาคเอกชนต่อไป

บทสรุปสำหรับผู้บริหาร

ในปัจจุบันโครงสร้างอุตสาหกรรมการผลิตเปลี่ยนแปลงอย่างรวดเร็ว มีอุตสาหกรรมการผลิตใหม่ๆ เกิดขึ้น รวมทั้งการประกอบอุตสาหกรรมขนาดเล็ก และอุตสาหกรรมในครัวเรือน ก็มีบทบาทสำคัญต่อการเจริญเติบโต ทางเศรษฐกิจโดยรวมของประเทศเพิ่มขึ้น ดังนั้นข้อมูลสถิติและสารสนเทศโครงสร้างพื้นฐานเกี่ยวกับการประกอบอุตสาหกรรมดังกล่าว จึงมีความสำคัญและจำเป็นสำหรับภาครัฐ และเอกชนใช้ในการกำหนดนโยบายและวางแผนพัฒนาด้านเศรษฐกิจและอุตสาหกรรมทั้งในระดับประเทศ และระดับจังหวัด เพื่อเพิ่มศักยภาพการแข่งขันในเวทีการค้าโลก สำนักงานสถิติแห่งชาติและหน่วยงานหลักด้านเศรษฐกิจของประเทศ ได้แก่ สำนักงานเศรษฐกิจอุตสาหกรรม สำนักงานคณะกรรมการพัฒนาการเศรษฐกิจและสังคมแห่งชาติ ธนาคารแห่งประเทศไทย และกระทรวงพาณิชย์ เห็นควรให้มีการจัดทำสำมะโนอุตสาหกรรมทุก 5 ปี เพื่อให้ประเทศมีข้อมูลสถิติพื้นฐานที่สำคัญ ซึ่งทุกภาคส่วนสามารถใช้ประโยชน์ในการวางแผนพัฒนาประเทศร่วมกัน

สำนักงานสถิติแห่งชาติ ได้จัดทำสำมะโนธุรกิจทางการค้าและธุรกิจทางการบริการ มาแล้ว 3 ครั้ง ในปี 2509 2531 และ 2545 และจัดทำสำมะโนอุตสาหกรรม มาแล้ว 3 ครั้งเช่นกัน ในปี 2507 2540 และ 2550 สำหรับในปี 2555 ครอบคลุม 10 ปี การทำสำมะโนธุรกิจทางการค้า และธุรกิจทางการบริการ และครอบคลุม 5 ปี การทำสำมะโนอุตสาหกรรม สำนักงานสถิติแห่งชาติ จึงได้บูรณาการการจัดทำสำมะโนดังกล่าวไปพร้อมกันภายใต้ชื่อ “โครงการสำมะโนธุรกิจและอุตสาหกรรม พ.ศ. 2555”

สำหรับข้อมูลที่น่าเสนอในรายงานฉบับนี้เป็นผลการสำมะโนธุรกิจและอุตสาหกรรม พ.ศ. 2555 : อุตสาหกรรมการผลิต ซึ่งการเก็บรวบรวมข้อมูลรายละเอียดในปี 2554 ของสถานประกอบการอุตสาหกรรมการผลิตที่ตั้งอยู่ใน

จังหวัดพิษณุโลก และประกอบกิจกรรมทางเศรษฐกิจ ตามการจัดประเภทมาตรฐานอุตสาหกรรมประเทศไทย ปี 2552 (Thailand Standard Industrial Classification: TSIC-2009) โดยได้ดำเนินการเก็บรวบรวมข้อมูลในระหว่างเดือนพฤษภาคม – สิงหาคม พ.ศ. 2555 สรุปดังนี้

1. จำนวนสถานประกอบการ จำแนกตามหมวดย่อยอุตสาหกรรม

จากผลการสำรวจสถานประกอบการอุตสาหกรรมการผลิต พ.ศ. 2556 พบว่า จังหวัดพิษณุโลกมีจำนวนทั้งสิ้น 4,290 แห่ง เมื่อพิจารณาสถานประกอบการจำแนกตามหมวดย่อยอุตสาหกรรม พบว่า อุตสาหกรรมการผลิตผลิตภัณฑ์อาหาร มีจำนวนสถานประกอบการมากที่สุด 1,737 แห่ง หรือคิดเป็นร้อยละ 40.5 รองลงมาเป็นอุตสาหกรรมการผลิตไม้และผลิตภัณฑ์จากไม้และไม้ก๊อก (ยกเว้นเฟอร์นิเจอร์) การผลิตสิ่งของจากฟางและวัสดุอื่นๆ มีจำนวน 766 แห่ง หรือคิดเป็นร้อยละ 17.9 ลำดับ 3 เป็นอุตสาหกรรมการผลิตเสื้อผ้าเครื่องแต่งกาย มีจำนวน 477 แห่ง หรือคิดเป็น ร้อยละ 11.1 สำหรับหมวดอุตสาหกรรมอื่นๆ นอกจากที่กล่าวข้างต้นมีสัดส่วนไม่เกินร้อยละ 8

**แผนภูมิ ก ร้อยละของสถานประกอบการอุตสาหกรรมผลิต
จำแนกตามหมวดย่อยอุตสาหกรรม**

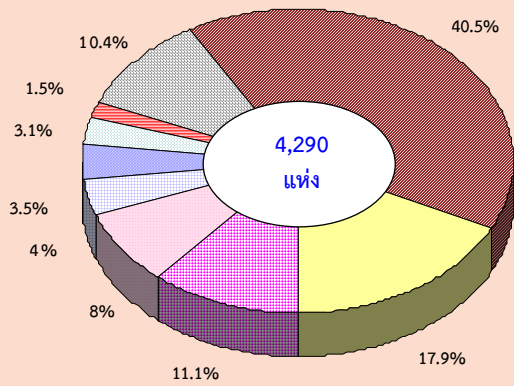

- หมวดย่อย 10 การผลิตผลิตภัณฑ์อาหาร
- หมวดย่อย 16 การผลิตไม้และผลิตภัณฑ์จากไม้และไม้ก๊อก (ยกเว้นเฟอร์นิเจอร์) การผลิตสิ่งของจากฟางและวัสดุสานอื่น
- หมวดย่อย 14 การผลิตเสื้อผ้าเครื่องแต่งกาย
- หมวดย่อย 25 การผลิตผลิตภัณฑ์โลหะประดิษฐ์ (ยกเว้นเครื่องจักรและอุปกรณ์)
- หมวดย่อย 13 การผลิตสิ่งทอ
- หมวดย่อย 33 การซ่อมแซมและการติดตั้งเครื่องจักรและอุปกรณ์
- หมวดย่อย 23 การผลิตผลิตภัณฑ์อื่นๆ ที่ทำจากแร่โลหะ
- หมวดย่อย 11 การผลิตเครื่องตี
- หมวดย่อยอื่นๆ ได้แก่ หมวดย่อย 15, 17-22, 24, 26-31

2. ขนาดของสถานประกอบการ

สถานประกอบการอุตสาหกรรมผลิตส่วนใหญ่เป็นขนาดเล็กที่มีคนทำงาน 1-15 คน มีจำนวน 4,205 แห่ง หรือคิดเป็นร้อยละ 98.0 สถานประกอบการที่มีคนทำงานมากกว่า 16 คนขึ้นไปมีจำนวน 85 แห่ง หรือคิดเป็นร้อยละ 2.0 ในจำนวนนี้เป็นสถานประกอบการที่มีคนทำงาน 16-25 คน, 31-50 คน, 51-200 คน และ 26-30 คน มีประมาณ 40 แห่ง 15 แห่ง 13 แห่ง และ 12 แห่ง ตามลำดับ สำหรับที่มีคนทำงานมากกว่า 200 คนขึ้นไป มีจำนวน 5 แห่งเท่านั้น

**แผนภูมิ ข จำนวนสถานประกอบการอุตสาหกรรม
การผลิต จำแนกตามขนาดของสถาน
ประกอบการ**

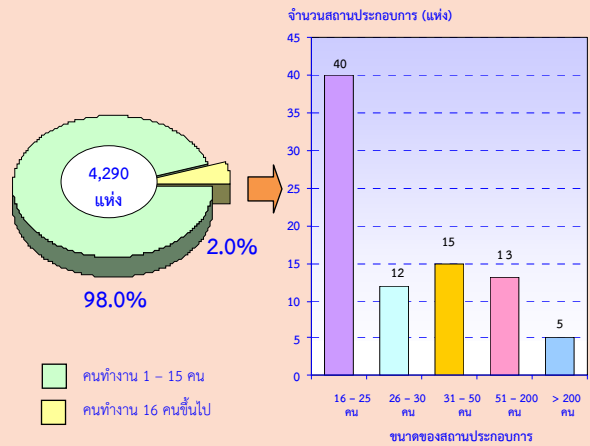

3. รูปแบบการจัดตั้งตามกฎหมาย

สถานประกอบการอุตสาหกรรมการผลิตส่วนใหญ่ร้อยละ 91.9 มีการจัดตั้งในรูปแบบที่เป็นส่วนบุคคล รองลงมาจัดตั้งในรูปแบบส่วนราชการ รัฐวิสาหกิจ สหกรณ์ และอื่นๆ คิดเป็นสัดส่วนร้อยละ 5.9 ส่วนที่มีรูปแบบห้างหุ้นส่วนจำกัด ห้างหุ้นส่วนสามัญนิติบุคคล มีสัดส่วนร้อยละ 1.3 สำหรับบริษัทจำกัด บริษัทจำกัด (มหาชน) มีเพียงร้อยละ 0.9

**แผนภูมิ ค ร้อยละของสถานประกอบการอุตสาหกรรม
การผลิต จำแนกตามรูปแบบการจัดตั้งตาม
กฎหมาย**

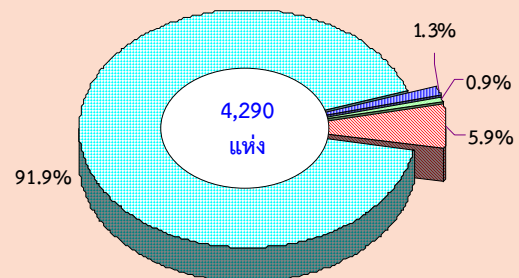

- ส่วนบุคคล
- ห้างหุ้นส่วนจำกัด ห้างหุ้นส่วนสามัญนิติบุคคล
- บริษัทจำกัด บริษัทจำกัด (มหาชน)
- ส่วนราชการ รัฐวิสาหกิจ สหกรณ์ การจัดตั้งในรูปแบบอื่นๆ

4. รูปแบบการจัดตั้งทางเศรษฐกิจ

สถานประกอบการอุตสาหกรรมผลิตในจังหวัดพิษณุโลกมีรูปแบบการจัดตั้งทางเศรษฐกิจส่วนใหญ่ หรือร้อยละ 99.4 เป็นสำนักงานแห่งเดียว สำหรับสำนักงานใหญ่ และสำนักงานสาขามีสัดส่วนเท่ากัน คิดเป็นร้อยละ 0.3

แผนภูมิ ง ร้อยละของสถานประกอบการอุตสาหกรรมผลิต จำแนกตามรูปแบบการจัดตั้งทางเศรษฐกิจ

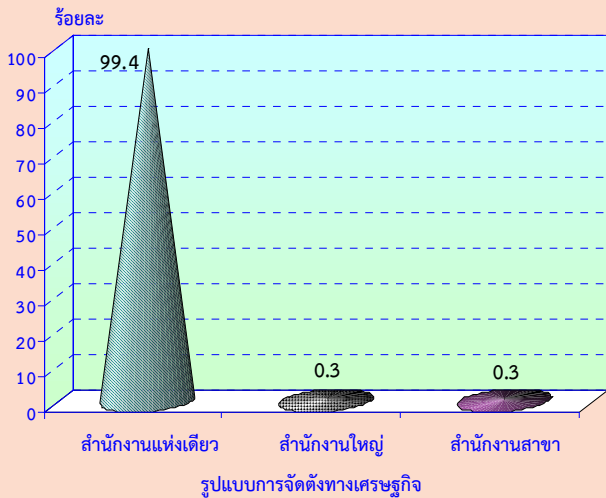

5. ระยะเวลาในการดำเนินงาน

สถานประกอบการอุตสาหกรรมส่วนใหญ่ที่ดำเนินงาน 10-19 ปี คิดเป็นร้อยละ 38.3 รองลงมาดำเนินงาน 5-9 ปี คิดเป็นร้อยละ 24.9 ดำเนินงานน้อยกว่า 5 ปี คิดเป็นร้อยละ 20.3 สำหรับสถานประกอบการที่ดำเนินงาน 20-29 ปี และตั้งแต่ 30 ปีขึ้นไป มีสัดส่วนใกล้เคียงกัน ประมาณร้อยละ 8.3, 8.2 ตามลำดับ

แผนภูมิ จ ร้อยละของสถานประกอบการอุตสาหกรรมผลิต จำแนกตามระยะเวลาในการดำเนินงาน

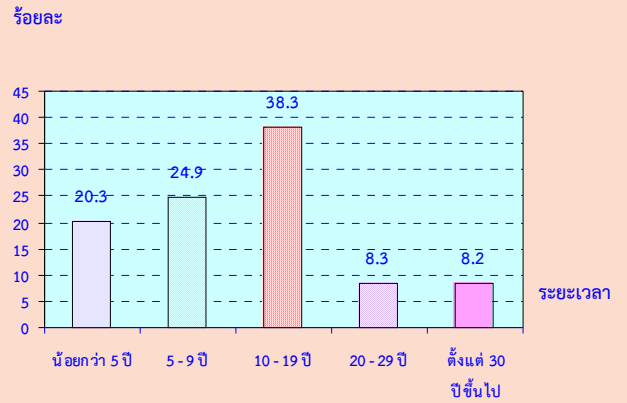

6. ทุนจดทะเบียน

สถานประกอบการอุตสาหกรรมผลิตในจังหวัดพิษณุโลกที่มีทุนจดทะเบียน มีจำนวน 82 แห่ง หรือร้อยละ 1.9 ของจำนวนสถานประกอบการทั้งหมด ในจำนวนนี้ส่วนใหญ่ ร้อยละ 78.0 มีทุนจดทะเบียนน้อยกว่า 10 ล้านบาท มีทุนจดทะเบียน 10-99 ล้านบาท มีประมาณร้อยละ 19.5 สำหรับสถานประกอบการที่มีทุนจดทะเบียนตั้งแต่ 100 ล้านบาทขึ้นไปมีเพียงร้อยละ 2.5

แผนภูมิ ฉ ร้อยละของสถานประกอบการอุตสาหกรรมผลิต จำแนกตามทุนจดทะเบียน

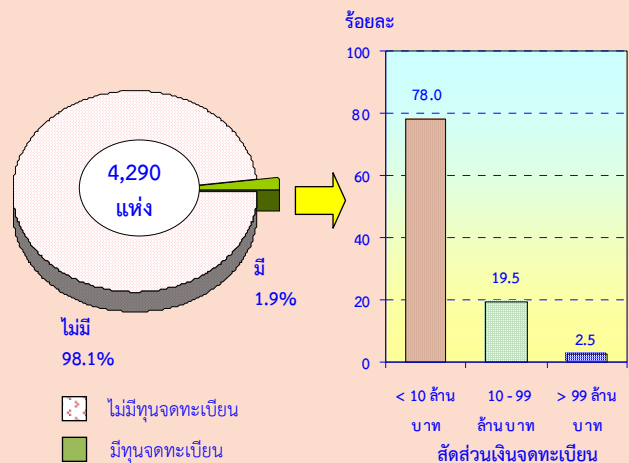

7. อัตราการใช้กำลังการผลิต

สถานประกอบการอุตสาหกรรมการผลิตส่วนใหญ่ร้อยละ 60.4 มีอัตราการใช้กำลังคนมากกว่าหรือเท่ากับร้อยละ 80 รองลงมามีอัตราการใช้กำลังคนร้อยละ 50-79 คิดเป็นร้อยละ 34.4 สำหรับอัตราการใช้กำลังคนน้อยกว่าร้อยละ 50 คิดเป็นร้อยละ 5.2 เท่านั้น

แผนภูมิ ข ร้อยละของสถานประกอบการอุตสาหกรรมการผลิต จำแนกตามอัตราการใช้กำลังการผลิต

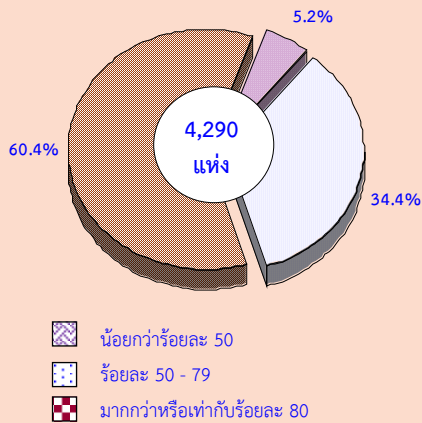

8. จำนวนคนทำงานและลูกจ้าง

คนทำงานในสถานประกอบการอุตสาหกรรมการผลิตที่ตั้งอยู่ในจังหวัดพิษณุโลกทั้งสิ้นประมาณ 19,632 คน ในจำนวนนี้เป็นลูกจ้าง 13,446 คน เมื่อจำแนกลูกจ้างตามหมวดอุตสาหกรรมการผลิต พบว่า มีลูกจ้างปฏิบัติงานในอุตสาหกรรมการผลิตผลิตภัณฑ์อาหารมากที่สุดจำนวน 4,318 คน หรือร้อยละ 32.1 รองลงมาอยู่ในหมวดอุตสาหกรรมการผลิตยานยนต์ รถพ่วง และรถกึ่งพ่วง 3,527 คน หรือร้อยละ 26.2 ส่วนที่เหลือปฏิบัติงานอยู่ในหมวดอุตสาหกรรมนอกเหนือจากที่กล่าวข้างต้น

แผนภูมิ ข จำนวนคนทำงานและลูกจ้างของ

สถานประกอบการอุตสาหกรรมการผลิต จำแนกตามหมวดย่อยอุตสาหกรรม

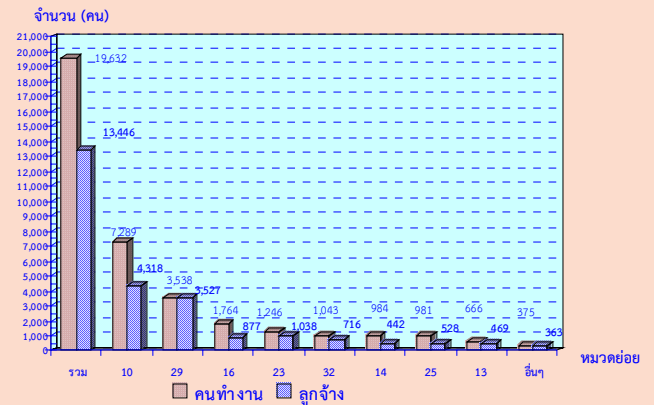

หมายเหตุ : คนทำงาน หมายถึง เจ้าของกิจการหรือหุ้นส่วนที่ทำงานโดยไม่ได้รับค่าจ้าง เงินเดือน และลูกจ้าง

หมวดย่อยอุตสาหกรรม:

- หมวดย่อย 10 การผลิตผลิตภัณฑ์อาหาร
- หมวดย่อย 29 การผลิตยานยนต์ รถพ่วง และรถกึ่งพ่วง
- หมวดย่อย 16 การผลิตไม้และผลิตภัณฑ์จากไม้และไม้ก๊อก (ยกเว้นเฟอร์นิเจอร์) การผลิตสิ่งของจากฟางและวัสดุถักสานอื่นๆ
- หมวดย่อย 23 การผลิตผลิตภัณฑ์อื่นๆ ที่ทำจากแร่โลหะ
- หมวดย่อย 32 การผลิตผลิตภัณฑ์อื่นๆ
- หมวดย่อย 14 การผลิตเสื้อผ้าเครื่องแต่งกาย
- หมวดย่อย 25 การผลิตผลิตภัณฑ์โลหะประดิษฐ์ (ยกเว้นเครื่องจักรและอุปกรณ์)
- หมวดย่อย 13 การผลิตสิ่งทอ
- หมวดย่อยอื่นๆ ได้แก่ หมวดย่อย 11, 17-22, 24, 26-28, 30-31, 33, 37-38

9. ค่าตอบแทนแรงงาน

ลูกจ้างในอุตสาหกรรมการผลิตในจังหวัดพิษณุโลกได้รับค่าตอบแทนแรงงานรวมทั้งสิ้นประมาณ 1,186.5 ล้านบาท หรือเฉลี่ยต่อคนต่อปี 88,244.6 บาท โดยลูกจ้างที่ปฏิบัติงานอยู่ในอุตสาหกรรมการผลิตยานยนต์ รถพ่วง และรถกึ่งพ่วง ได้รับค่าตอบแทนแรงงานสูงสุดประมาณ 517.2 ล้านบาท รองลงมาลูกจ้างที่ปฏิบัติงานอยู่ในอุตสาหกรรมการผลิตผลิตภัณฑ์อาหาร และการผลิตผลิตภัณฑ์อื่นๆที่ทำจากแร่โลหะ ได้รับค่าตอบแทนแรงงานประมาณ 316.1 ล้านบาท และ 88 ล้านบาท ตามลำดับ สำหรับลูกจ้างที่ปฏิบัติงานอยู่ในอุตสาหกรรมนอกเหนือจากที่กล่าวข้างต้น จะได้รับค่าตอบแทนแรงงานไม่เกิน 62 ล้านบาท

**แผนภูมิ ฌ ค่าตอบแทนแรงงานของสถานประกอบการ
อุตสาหกรรมการผลิต จำแนกตามหมวดย่อยอุตสาหกรรม**

จำนวนเงิน (พันบาท)

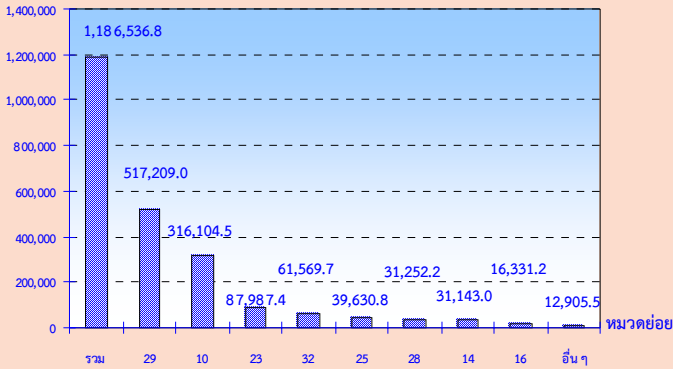

หมวดย่อยอุตสาหกรรม:

- หมวดย่อย 29 การผลิตยานยนต์ รถพ่วง และรถกึ่งพ่วง
- หมวดย่อย 10 การผลิตผลิตภัณฑ์อาหาร
- หมวดย่อย 23 การผลิตผลิตภัณฑ์อื่นๆ ที่ทำจากแร่โลหะ
- หมวดย่อย 32 การผลิตผลิตภัณฑ์อื่นๆ
- หมวดย่อย 25 การผลิตผลิตภัณฑ์โลหะประดิษฐ์ (ยกเว้นเครื่องจักรและอุปกรณ์)
- หมวดย่อย 28 การผลิตเครื่องจักรและเครื่องมือ ซึ่งมีได้จัดประเภทไว้ที่อื่น
- หมวดย่อย 14 การผลิตเสื้อผ้าเครื่องแต่งกาย
- หมวดย่อย 16 การผลิตไม้และผลิตภัณฑ์จากไม้และไม้ก๊อก (ยกเว้นเฟอร์นิเจอร์)
การผลิตสิ่งของจากฟางและวัสดุจากสานอื่นๆ
- หมวดย่อยอื่นๆ ได้แก่ หมวดย่อย 11, 13, 18, 20-22, 24, 31, 33, และ 38

**10. มูลค่าผลผลิต ค่าใช้จ่ายชั้นกลาง และ
มูลค่าเพิ่ม**

การประกอบธุรกิจอุตสาหกรรมการผลิต
ในจังหวัดพิษณุโลกมีมูลค่าผลผลิตรวมทั้งสิ้น
ประมาณ 15,531.0 ล้านบาท มีค่าใช้จ่ายชั้นกลาง
ประมาณ 11,698.8 ล้านบาท และมูลค่าเพิ่มรวม
ทั้งสิ้นประมาณ 3,832.2 ล้านบาท โดยมูลค่าเพิ่มมี
สัดส่วนต่อมูลค่าผลผลิตประมาณ ร้อยละ 24.7
และมูลค่าผลผลิตเฉลี่ยต่อสถานประกอบการ มี
มูลค่าประมาณ 3,620,285.2 บาท และเฉลี่ยต่อ
คนทำงาน มีมูลค่าประมาณ 791,107.6 บาท
ในด้านมูลค่าเพิ่มเฉลี่ยต่อสถานประกอบการ
มีมูลค่าประมาณ 893,281.1 บาท และเฉลี่ยต่อ
คนทำงานมีมูลค่า 195,200.5

เมื่อพิจารณามูลค่าเพิ่มตามหมวด
อุตสาหกรรมการผลิต พบว่า อุตสาหกรรมการผลิต
ผลิตภัณฑ์อาหาร มีมูลค่าเพิ่มสูงสุดประมาณ
1,495.3 ล้านบาท รองลงมาเป็นอุตสาหกรรม
ผลิตยานยนต์ รถพ่วง และรถกึ่งพ่วง มีมูลค่าเพิ่ม
ประมาณ 946.7 ล้านบาท รวมทั้งการผลิต
ผลิตภัณฑ์อื่นๆที่ทำจากแร่โลหะ มีมูลค่าเพิ่ม
ประมาณ 336.8 ล้านบาท สำหรับการผลการ
ผลิตเภสัชภัณฑ์ เคมีภัณฑ์ที่ใช้รักษาโรค และ
ผลิตภัณฑ์จากพืชและสัตว์ที่ใช้รักษาโรค
มีมูลค่าเพิ่มน้อยที่สุดประมาณ 843,630 บาท

**แผนภูมิ ฌ มูลค่าเพิ่มของสถานประกอบการ
อุตสาหกรรมการผลิต จำแนกตาม
หมวดย่อยอุตสาหกรรม**

จำนวนเงิน (พันบาท)

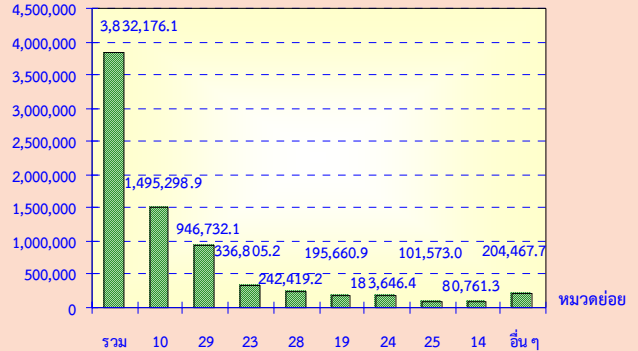

มูลค่าเพิ่ม คำนวณโดย มูลค่าผลผลิต หักด้วยค่าใช้จ่ายชั้นกลาง
มูลค่าผลผลิต หมายถึง รายรับของสถานประกอบการในรอบปี 2554
ค่าใช้จ่ายชั้นกลาง หมายถึง รายจ่ายที่ใช้ในการดำเนินการในขบวนการผลิตของ
สถานประกอบการในรอบปี 2554

หมวดย่อยอุตสาหกรรม:

- หมวดย่อย 10 การผลิตผลิตภัณฑ์อาหาร
- หมวดย่อย 29 การผลิตยานยนต์ รถพ่วง และรถกึ่งพ่วง
- หมวดย่อย 23 การผลิตผลิตภัณฑ์อื่นๆ ที่ทำจากแร่โลหะ
- หมวดย่อย 28 การผลิตเครื่องจักรและเครื่องมือ ซึ่งมีได้จัดประเภทไว้ที่อื่น
- หมวดย่อย 19 การผลิตถ่านโค้กและผลิตภัณฑ์ที่ได้จากการถลุงปิโตรเลียม
- หมวดย่อย 24 การผลิตโลหะขั้นมูลฐาน
- หมวดย่อย 25 การผลิตผลิตภัณฑ์โลหะประดิษฐ์ (ยกเว้นเครื่องจักรและอุปกรณ์)
- หมวดย่อย 14 การผลิตเสื้อผ้าเครื่องแต่งกาย
- หมวดย่อยอื่นๆ ได้แก่ หมวดย่อย 11, 13, 15-18, 20-22, 26-27, 30-39

11. สรุปและข้อเสนอแนะของสถานประกอบการ

ผลจากการสำรวจสำมะโนธุรกิจและอุตสาหกรรม พ.ศ. 2555 : อุตสาหกรรมการผลิต จังหวัดพิษณุโลก พบว่ามีจำนวนสถานประกอบการอุตสาหกรรมการผลิตทั้งสิ้นประมาณ 4,290 แห่ง ส่วนใหญ่หรือประมาณร้อยละ 98.0 เป็นสถานประกอบการที่มีขนาดคนทำงาน 1-15 คน และประกอบอุตสาหกรรมการผลิตเกี่ยวกับการผลิตผลิตภัณฑ์อาหารเป็นส่วนใหญ่ หรือคิดเป็นร้อยละ 40.5 สำหรับคนทำงานในสถานประกอบการอุตสาหกรรมการผลิตมีจำนวนทั้งสิ้นประมาณ 19,632 คน มีการจ้างงานหรือมีลูกจ้างทั้งสิ้นประมาณ 13,446 คน โดยได้รับค่าตอบแทนต่อคนต่อปีประมาณ 88,244.6 บาท ส่วนมูลค่าผลผลิตมีมูลค่าประมาณ 15,531.0 ล้านบาท ค่าใช้จ่ายขั้นกลางประมาณ 11,698.8 ล้านบาท และมูลค่าเพิ่มประมาณ 3,832.2 ล้านบาท เป็นต้น

● ความช่วยเหลือที่ต้องการจากหน่วยงานของรัฐ

ส่วนใหญ่หรือร้อยละ 48.3 รายงานว่าต้องการให้ภาครัฐช่วยเหลือเกี่ยวกับการจัดหาแหล่งงานกึ่งตอกเบียดำกว่าในปัจจุบัน ร้อยละ 39.6 ลดต้นทุนการผลิต ร้อยละ 34.0 ส่งเสริมการลงทุนให้แก่ผู้ประกอบการ ร้อยละ 18.4 เพิ่มวงเงินสินเชื่อให้แก่ผู้ประกอบการ ร้อยละ 14.1 จัดหาฝึกอบรมและพัฒนาฝีมือแรงงาน ตามลำดับ

● ปัญหาในการดำเนินกิจการ

ร้อยละ 54.6 ไม่มีปัญหาในการดำเนินกิจการและร้อยละ 45.4 มีปัญหาในการดำเนินกิจการ ในจำนวนนี้มีปัญหาเกี่ยวกับเงินทุนไม่เพียงพอ ร้อยละ 42.9 ปัญหาขาดแคลนวัตถุดิบที่ใช้ในการผลิต ร้อยละ 30.1 มีปัญหาตลาดการผลิต ร้อยละ 25.8 ขาดแคลนแรงงาน ร้อยละ 24.7 นอกนั้นเป็นปัญหาด้านอื่นๆ และปัญหานโยบายด้านการค้าของรัฐบาลไม่แน่นอน เป็นร้อยละ 7.2 และ 4.7 ตามลำดับ

สารบัญแนกฏุมิ

- แผนภูมิ ก ร้อยละของสถานประกอบการอุตสาหกรรมการผลิต จำแนกตามหมวดย่อยอุตสาหกรรม
- แผนภูมิ ข จำนวนสถานประกอบการอุตสาหกรรมการผลิต จำแนกตามขนาดของสถานประกอบการ
- แผนภูมิ ค ร้อยละของสถานประกอบการอุตสาหกรรมการผลิต จำแนกตามรูปแบบการจัดตั้งตามกฎหมาย
- แผนภูมิ ง ร้อยละของสถานประกอบการอุตสาหกรรมการผลิต จำแนกตามรูปแบบการจัดตั้งทางเศรษฐกิจ
- แผนภูมิ จ ร้อยละของสถานประกอบการอุตสาหกรรมการผลิต จำแนกตามระยะเวลาในการดำเนินกิจการ
- แผนภูมิ ฉ ร้อยละของสถานประกอบการอุตสาหกรรมการผลิต จำแนกตามทุนจดทะเบียน
- แผนภูมิ ช ร้อยละของสถานประกอบการอุตสาหกรรมการผลิต จำแนกตามอัตราการใช้กำลังการผลิต
- แผนภูมิ ซ จำนวนคนทำงานและลูกจ้างของสถานประกอบการอุตสาหกรรมการผลิต จำแนกตามหมวดย่อยอุตสาหกรรม
- แผนภูมิ ฅ ค่าตอบแทนแรงงานของสถานประกอบการอุตสาหกรรมการผลิต จำแนกตาม หมวดย่อยอุตสาหกรรม
- แผนภูมิ ฎ มูลค่าเพิ่มของสถานประกอบการอุตสาหกรรมการผลิต จำแนกตามหมวดย่อยอุตสาหกรรม
- แผนภูมิ ฏ ร้อยละของสถานประกอบการอุตสาหกรรมการผลิต จำแนกตามความต้องการให้ภาครัฐช่วยเหลือ 5 อันดับแรก
- แผนภูมิ ฐ ร้อยละของสถานประกอบการอุตสาหกรรมการผลิต จำแนกตามการมีปัญหาในการดำเนินกิจการ

สารบัญตาราง

- ตาราง ก จำนวนและร้อยละของสถานประกอบการอุตสาหกรรมการผลิต จำแนกตามลักษณะของสถานประกอบการ
- ตาราง ข จำนวนและร้อยละของสถานประกอบการอุตสาหกรรมการผลิต จำแนกตามหมวดย่อยอุตสาหกรรม
- ตาราง ค จำนวนและร้อยละของคนทำงาน ลูกจ้าง และค่าตอบแทนแรงงาน จำแนกตามขนาดของสถานประกอบการ และหมวดย่อยอุตสาหกรรม
- ตาราง ง มูลค่าผลผลิต และมูลค่าเพิ่มของสถานประกอบการอุตสาหกรรมการผลิต จำแนกตามขนาดของสถานประกอบการ และหมวดย่อยอุตสาหกรรม
- ตาราง จ มูลค่าผลผลิต และมูลค่าเพิ่มเฉลี่ยต่อสถานประกอบการ และต่อคนทำงาน จำแนกตามขนาดของสถานประกอบการ และหมวดย่อยอุตสาหกรรม

บทที่ 1

บทนำ

1.1 ความเป็นมา

สำนักงานสถิติแห่งชาติ ได้จัดทำสำมะโนธุรกิจทางการค้าและธุรกิจทางการบริการและสำมะโนอุตสาหกรรมทุก 10 ปี ตามข้อเสนอแนะขององค์การสหประชาชาติ เพื่อให้ประเทศมีข้อมูลพื้นฐานที่สำคัญทางด้านธุรกิจทางการค้า ธุรกิจทางการบริการ และอุตสาหกรรมการผลิตอย่างต่อเนื่อง โดยสำมะโนธุรกิจทางการค้าและธุรกิจทางการบริการได้จัดทำมาแล้ว 3 ครั้งในปี 2509 2531 และ 2545 สำมะโนอุตสาหกรรมจัดทำมาแล้ว 3 ครั้ง เช่นกัน ในปี 2507 2540 และ 2550 สำหรับในปี 2555 จะครบรอบ 10 ปีการจัดทำสำมะโนธุรกิจทางการค้าและธุรกิจทางการบริการ

สืบเนื่องมาจากปัจจุบันโครงสร้างด้านเศรษฐกิจมีการเปลี่ยนแปลงรวดเร็วมากตามที่กล่าวมาแล้ว ทำให้หน่วยงานหลักด้านเศรษฐกิจของประเทศ คือ สำนักงานเศรษฐกิจอุตสาหกรรม กระทรวงอุตสาหกรรม สำนักงานคณะกรรมการพัฒนาการเศรษฐกิจและสังคมแห่งชาติ ธนาคารแห่งประเทศไทย และกระทรวงพาณิชย์ มีความจำเป็นต้องใช้ข้อมูลที่ทันสมัยเพื่อใช้ในการวิเคราะห์และติดตามสถานการณ์ด้านเศรษฐกิจของประเทศและภูมิภาค จึงขอให้สำนักงานสถิติแห่งชาติจัดทำข้อมูลสำมะโนอุตสาหกรรมจากเดิมทุก 10 ปี เป็นจัดทำทุก 5 ปี ประกอบกับปัจจุบันประเทศต่างๆ ส่วนใหญ่ได้มีการจัดทำสำมะโนด้านเศรษฐกิจทุก 5 ปี

ดังนั้น สำนักงานสถิติแห่งชาติ จึงได้วางแผนปรับการจัดทำสำมะโนอุตสาหกรรมเป็นประจำทุก 5 ปี โดยจะเริ่มดำเนินการในปี 2555 โดยบูรณาการดำเนินการไปพร้อมกับการสำมะโนธุรกิจทางการค้าและธุรกิจทางการบริการในปี 2555

สำหรับการเก็บรวบรวมข้อมูลแบ่งเป็น 2 ขั้นตอนคือ ขั้นการเก็บรวบรวมข้อมูลพื้นฐานของสถานประกอบการทุกประเภท และขั้นการเก็บรวบรวมข้อมูลรายละเอียดของสถานประกอบการเฉพาะสถานประกอบการที่ประกอบธุรกิจทางการค้าธุรกิจทางการบริการ และอุตสาหกรรมการผลิต

1.2 วัตถุประสงค์

1) เพื่อเก็บรวบรวมข้อมูลที่สำคัญทางด้านอุตสาหกรรมการผลิต เช่น จำนวนสถานประกอบการ ประเภทอุตสาหกรรม จำนวนคนทำงาน ลูกจ้าง ค่าตอบแทนแรงงาน มูลค่าซื้อวัตถุดิบ และวัสดุประกอบในการผลิตและค่าใช้จ่ายในการดำเนินงานของสถานประกอบการ มูลค่าขายผลผลิต และรายรับของสถานประกอบการ ผลิตภัณฑ์และวัตถุดิบคงเหลือ รวมทั้งมูลค่าสินทรัพย์ถาวรของสถานประกอบการ เป็นต้น

2) เพื่อใช้ในการจัดทำบัญชีประชาชาติ และสร้างตารางปัจจัยการผลิตและผลผลิตของประเทศ

1.3 ขอบข่ายและคัมรวม

สถานประกอบการทั่วประเทศที่อยู่ในขอบข่ายสำมะโนธุรกิจและอุตสาหกรรม ได้แก่ สถานประกอบการที่ดำเนินกิจการเกี่ยวกับการผลิต ตามการจัดประเภทมาตรฐานอุตสาหกรรมประเทศไทย ปี 2552 (Thailand Standard Industrial Classification: TSIC-2009)

คัมรวมสถานประกอบการอุตสาหกรรมการผลิตทุกแห่งที่ตั้งอยู่ในเขตเทศบาล และนอกเขตเทศบาลของจังหวัดพิษณุโลก

1.4 คาบเวลาอ้างอิง

ข้อมูลที่เกี่ยวข้องเป็นข้อมูลของสถานประกอบการที่ดำเนินกิจการในรอบ 12 เดือน (การดำเนินกิจการระหว่าง 1 มกราคม – 31 ธันวาคม 2554)

1.5 รายการข้อมูลที่เก็บรวบรวม

- 1) ข้อมูลทั่วไปของสถานประกอบการ ได้แก่ ชื่อ ที่ตั้ง และสถานที่ติดต่อของสถานประกอบการ รูปแบบการจัดตั้งตามกฎหมาย รูปแบบการจัดตั้งทางเศรษฐกิจ การมีต่างประเทศร่วมลงทุนหรือถือหุ้น
- 2) คนทำงานและค่าตอบแทนแรงงาน
- 3) ต้นทุนการผลิตและค่าใช้จ่ายของสถานประกอบการ
- 4) ผลผลิตและรายรับของสถานประกอบการ
- 5) สินทรัพย์ หนี้สิน และแหล่งเงินทุนของสถานประกอบการ
- 6) การวิจัยและพัฒนา ด้านวิทยาศาสตร์ เทคโนโลยีและนวัตกรรม
- 7) ผลกระทบจากอุทกภัยต่อสถานประกอบการในปี 2554
- 8) ความคิดเห็นและข้อเสนอแนะของสถานประกอบการ

1.6 ประโยชน์ที่จะได้รับ

ข้อมูลที่ได้จะเป็นประโยชน์สำหรับผู้ใช้อข้อมูลทั้งในภาครัฐบาลและเอกชนที่สำคัญ ดังนี้

ภาครัฐ

- 1) ใช้ในการวางแผนและกำหนดนโยบายการพัฒนาเศรษฐกิจด้านอุตสาหกรรมผลิตทั้งในระดับประเทศและระดับท้องถิ่น เพื่อเสริมสร้างศักยภาพของอุตสาหกรรมให้สามารถแข่งขันได้ในเวทีการค้าโลก
- 2) ใช้ในการจัดทำดัชนีชี้วัดภาวะเศรษฐกิจและภาวะการดำเนินกิจการ เช่น ผลิตภัณท์มวลรวม ตารางปัจจัยการผลิตและ

ผลผลิตของประเทศ สัดส่วนแรงงานในภาคการผลิต เป็นต้น

- 3) ใช้ในการวิเคราะห์สถานการณ์และจัดทำแผนส่งเสริมวิสาหกิจขนาดกลางและขนาดย่อมของประเทศ
- 4) ใช้ประกอบการพิจารณากำหนดนโยบายออกกฎหมายและมาตรการต่างๆ เพื่อส่งเสริมและกำหนดทิศทางการประกอบอุตสาหกรรมการผลิตให้เป็นไปตามแนวนโยบายที่กำหนดไว้
- 5) เป็นข้อมูลพื้นฐานในการวางแผนจัดหาโครงสร้างพื้นฐาน (Infrastructure) เพื่อสนับสนุนอุตสาหกรรมผลิตของประเทศ
- 6) ใช้ในการพัฒนาระบบข้อมูลเพื่อการวางแผนเตือนภัยทางเศรษฐกิจและสังคม
- 7) ใช้ประโยชน์ในทางสถิติเพื่อจัดทำกรอบตัวอย่าง สำหรับการเก็บรวบรวมข้อมูลจากสถานประกอบการของหน่วยสถิติต่างๆ

ภาคเอกชน

- 1) ผู้ประกอบการใช้ข้อมูลพื้นฐานและข้อมูลการดำเนินกิจการเป็นเครื่องมือสำหรับการวิเคราะห์สถานการณ์ด้านเศรษฐกิจ รวมทั้งการวางแผนตัดสินใจเกี่ยวกับการลงทุนขยายกิจการ/สาขา บริหารและควบคุมการดำเนินกิจการในด้านต่างๆ ให้มีประสิทธิภาพยิ่งขึ้น
- 2) ใช้ข้อมูลเป็นมาตรฐาน เพื่อเปรียบเทียบ (Benchmark) ผลการดำเนินกิจการของตนกับกิจการอื่นๆ ในอุตสาหกรรม ประเภทเดียวกัน หรือขนาดต่างๆ
- 3) สำหรับ นักวิชาการ นักวิจัย และสถาบันการศึกษา นำไปศึกษาวิเคราะห์ต่อยอดสร้างนวัตกรรม เพื่อสนับสนุน ส่งเสริม และพัฒนาอุตสาหกรรมผลิตที่อยู่ในความสนใจ และเรื่องต่างๆ ที่เกี่ยวข้อง

บทที่ 2

สรุปข้อมูลที่สำคัญ

2.1 ข้อมูลทั่วไปของสถานประกอบการ

อุตสาหกรรมการผลิต

2.1.1 จำนวนสถานประกอบการ

จากผลการสำรวจสถานประกอบการ อุตสาหกรรมการผลิต พ.ศ. 2556 พบว่า จังหวัด พิษณุโลกมีจำนวนสถานประกอบการทั้งสิ้น 4,290 แห่ง

2.1.2 ขนาดของสถานประกอบการ

เมื่อพิจารณาตามขนาดของสถานประกอบการอุตสาหกรรมการผลิต พบว่า สถานประกอบการที่มีขนาดเล็กคนทำงาน 1-15 คน มีจำนวน 4,205 แห่ง หรือคิดเป็นร้อยละ 98.0 รองลงมาเป็นสถานประกอบการที่มีคนทำงาน 16-25 คน มีจำนวน 40 แห่ง หรือคิดเป็นร้อยละ 0.9 ลำดับ 3 เป็นสถานประกอบการที่มีคนทำงาน 31-50 คน มีจำนวน 15 แห่ง หรือคิดเป็นร้อยละ 0.4 สำหรับสถานประกอบการขนาดใหญ่ที่มีคนทำงานมากกว่า 200 คน มีจำนวน 5 แห่ง หรือคิดเป็นร้อยละ 0.1 (ตาราง ก)

2.1.3 รูปแบบการจัดตั้งตามกฎหมาย

จากการจัดรูปแบบการจัดตั้งตามกฎหมายของสถานประกอบการอุตสาหกรรมการผลิต พบว่า สถานประกอบการส่วนใหญ่ มีรูปแบบการจัดตั้งเป็นส่วนบุคคล มีจำนวน 3,944 แห่ง หรือคิดเป็นร้อยละ 91.9 รองลงมาเป็นสถานประกอบการที่มีรูปแบบการจัดตั้งเป็นส่วนราชการ รัฐวิสาหกิจ สหกรณ์ และอื่นๆ มีจำนวน 253 แห่ง หรือคิดเป็นร้อยละ 5.9 ลำดับ 3 มีรูปแบบการจัดตั้งเป็นห้างหุ้นส่วนจำกัด ห้างหุ้นส่วนสามัญนิติบุคคล

มีจำนวน 54 แห่ง หรือคิดเป็นร้อยละ 1.3 สำหรับการจัดตั้งตามกฎหมายในรูปแบบบริษัทจำกัด บริษัทจำกัด (มหาชน) มีจำนวนน้อยที่สุด 39 แห่ง หรือคิดเป็นร้อยละ 0.9 (ตาราง ก)

2.1.4 รูปแบบการจัดตั้งทางเศรษฐกิจ

สถานประกอบการอุตสาหกรรมผลิตของจังหวัดพิษณุโลกที่พบส่วนใหญ่มีการจัดตั้งทางเศรษฐกิจเป็นสำนักงานแห่งเดียว มีจำนวน 4,266 แห่ง หรือคิดเป็นร้อยละ 99.4 รองลงมา มีรูปแบบการจัดตั้งเป็นสำนักงานใหญ่ มีจำนวน 13 แห่ง หรือคิดเป็นร้อยละ 0.3 ลำดับ 3 มีรูปแบบการจัดตั้งเป็นสำนักงานสาขา มีจำนวน 11 แห่ง หรือคิดเป็นร้อยละ 0.3 (ตาราง ก)

2.1.5 ระยะเวลาในการดำเนินกิจการ

สถานประกอบการอุตสาหกรรมผลิตส่วนใหญ่ที่ดำเนินกิจการ 10-19 ปี มีจำนวน 1,642 แห่ง หรือคิดเป็นร้อยละ 38.3 รองลงมา มีการดำเนินกิจการ 5-9 ปี มีจำนวน 1,069 แห่ง หรือคิดเป็นร้อยละ 24.9 ลำดับ 3 ดำเนินกิจการน้อยกว่า 5 ปี มีจำนวน 872 แห่ง หรือคิดเป็นร้อยละ 20.3 สำหรับสถานประกอบการที่ดำเนินกิจการน้อยที่สุด 30 ปีขึ้นไป มีจำนวน 351 แห่ง หรือคิดเป็นร้อยละ 8.2 (ตาราง ก)

ตาราง ก จำนวนและร้อยละของสถานประกอบการอุตสาหกรรมการผลิต จำแนกตามลักษณะของสถานประกอบการ

ลักษณะของสถานประกอบการ	จำนวน	ร้อยละ
รวม	4,290	100.0
ขนาดของสถานประกอบการ		
1 – 15 คน	4,205	98.0
16 – 25 คน	40	0.9
26 – 30 คน	12	0.3
31 – 50 คน	15	0.4
51 – 200 คน	13	0.3
มากกว่า 200 คน	5	0.1
รูปแบบการจัดตั้งตามกฎหมาย		
ส่วนบุคคล	3,944	91.9
ห้างหุ้นส่วนจำกัด ห้างหุ้นส่วนสามัญนิติบุคคล	54	1.3
บริษัทจำกัด บริษัทจำกัด (มหาชน)	39	0.9
ส่วนราชการ รัฐวิสาหกิจ สหกรณ์ และอื่นๆ	253	5.9
รูปแบบการจัดตั้งทางเศรษฐกิจ		
สำนักงานแห่งเดียว	4,266	99.4
สำนักงานใหญ่	13	0.3
สำนักงานสาขา	11	0.3
ระยะเวลาในการดำเนินกิจการ		
น้อยกว่า 5 ปี	872	20.3
5 – 9 ปี	1,069	24.9
10 – 19 ปี	1,642	38.3
20 – 29 ปี	356	8.3
ตั้งแต่ 30 ปีขึ้นไป	351	8.2

2.1.6 หมวดย่อยอุตสาหกรรม

เมื่อพิจารณาสถานประกอบการจำแนกตามหมวดย่อยอุตสาหกรรมการผลิต พบว่า อุตสาหกรรมการผลิตผลิตภัณฑ์อาหาร มีจำนวนสถานประกอบการมากที่สุด 1,737 แห่ง หรือคิดเป็นร้อยละ 40.5 รองลงมาเป็นอุตสาหกรรมการผลิตไม้และผลิตภัณฑ์จากไม้และไม้ก๊อก (ยกเว้น

เฟอร์นิเจอร์) การผลิตสิ่งของจากฟางและวัสดุอื่นๆ มีจำนวน 766 แห่ง หรือคิดเป็นร้อยละ 17.9 ลำดับ 3 เป็นอุตสาหกรรมการผลิตเสื้อผ้าเครื่องแต่งกาย มีจำนวน 477 แห่ง หรือคิดเป็นร้อยละ 11.1 สำหรับหมวดอุตสาหกรรมอื่นๆ นอกจากที่กล่าวข้างต้นมีสัดส่วนไม่เกินร้อยละ 8 (ตาราง ข)

ตาราง ข จำนวนและร้อยละของสถานประกอบการอุตสาหกรรมการผลิต จำแนกตามหมวดย่อยอุตสาหกรรม

หมวดย่อยอุตสาหกรรม	จำนวน	ร้อยละ
รวม	4,290	100.0
การผลิตผลิตภัณฑ์อาหาร	1,737	40.5
การผลิตเครื่องตี	66	1.5
การผลิตสิ่งทอ	172	4.0
การผลิตเสื้อผ้าเครื่องแต่งกาย	477	11.1
การผลิตเครื่องหนังและผลิตภัณฑ์ที่เกี่ยวข้อง	3	0.1
การผลิตไม้และผลิตภัณฑ์จากไม้และไม้ก๊อก (ยกเว้นเฟอร์นิเจอร์) การผลิตสิ่งของจาก ฟางและวัสดุถักสานอื่นๆ	766	17.9
การผลิตกระดาษและผลิตภัณฑ์กระดาษ	3	0.1
การพิมพ์และการผลิตซ้ำสื่อบันทึกข้อมูล	63	1.5
การผลิตถ่านโค้กและผลิตภัณฑ์ที่ได้จากการกลั่นปิโตรเลียม	D	-
การผลิตเคมีภัณฑ์และผลิตภัณฑ์เคมี	14	0.3
การผลิตเภสัชภัณฑ์ เคมีภัณฑ์ที่ใช้รักษาโรค ผลิตภัณฑ์จากพืชและสัตว์ที่ใช้รักษาโรค	6	0.1
การผลิตผลิตภัณฑ์ยางและพลาสติก	17	0.4
การผลิตผลิตภัณฑ์อื่นๆ ที่ทำจากแร่โลหะ	133	3.1
การผลิตโลหะขั้นมูลฐาน	8	0.2
การผลิตผลิตภัณฑ์โลหะประดิษฐ์ (ยกเว้นเครื่องจักรและอุปกรณ์)	343	8.0
การผลิตผลิตภัณฑ์คอมพิวเตอร์ อิเล็กทรอนิกส์ และอุปกรณ์ที่ใช้ในทางทัศนศาสตร์	D	-
การผลิตอุปกรณ์ไฟฟ้า	D	-
การผลิตเครื่องจักรและเครื่องมือ ซึ่งมีได้จัดประเภทไว้ในที่อื่น	9	0.2
การผลิตยานยนต์ รถพ่วง และรถกึ่งพ่วง	9	0.2
การผลิตอุปกรณ์ขนส่งอื่นๆ	D	-
การผลิตเฟอร์นิเจอร์	51	1.2
การผลิตผลิตภัณฑ์อื่นๆ	240	5.6
การซ่อมและการติดตั้งเครื่องจักรและอุปกรณ์	149	3.5
การจัดการน้ำเสีย	3	0.1
การเก็บรวบรวมของเสีย การบำบัด และการกำจัดของเสีย รวมถึงการนำของเสีย กลับมาใช้ใหม่	16	0.4

หมายเหตุ : 1. - มีข้อมูลจำนวนน้อย

2. D หมายถึงตัวเลขที่ไม่เปิดเผย

2.2 ข้อมูลสถิติที่สำคัญ จำแนกตามขนาดของสถานประกอบการ และหมวดย่อยอุตสาหกรรม

2.2.1 คนทำงานและค่าตอบแทนแรงงาน

1) จำนวนคนทำงาน

ข้อมูลคนทำงานจากตาราง ค แสดงให้เห็นว่ามีคนทำงานในสถานประกอบการอุตสาหกรรมการผลิตที่ตั้งอยู่ในจังหวัดพิษณุโลกทั้งสิ้น มีจำนวนประมาณ 19,632 คน ส่วนใหญ่เป็นอยู่ในสถานประกอบการขนาดเล็ก 1-15 คน มีจำนวน 11,616 คน หรือคิดเป็นร้อยละ 59.2 รองลงมาอยู่ในสถานประกอบการขนาดใหญ่คนทำงานมากกว่า 200 คน มีจำนวน 5,086 คน หรือคิดเป็นร้อยละ 25.9 ลำดับ 3 สถานประกอบการมีคนทำงาน 51-200 คน มีจำนวน 1,196 คน หรือคิดเป็นร้อยละ 6.1 สำหรับสถานประกอบการที่มีคนทำงานน้อยที่สุด 26-30 คน มีจำนวน 338 คน คิดเป็นร้อยละ 1.7

เมื่อพิจารณาตามหมวดย่อยอุตสาหกรรมการผลิต พบว่า ส่วนใหญ่เป็นคนที่ปฏิบัติงานอยู่ในอุตสาหกรรมการผลิตผลิตภัณฑ์อาหาร มีคนทำงาน จำนวน 7,289 คน หรือคิดเป็นร้อยละ 37.1 รองลงมาปฏิบัติงานอยู่ในอุตสาหกรรมผลิตยานยนต์ รถพ่วง และรถกึ่งพ่วง มีจำนวน 3,538 คน หรือคิดเป็นร้อยละ 18.0 ลำดับ 3 ปฏิบัติงานอยู่ในอุตสาหกรรมการผลิตไม้และผลิตภัณฑ์จากไม้ และไม้ก๊อก (ยกเว้นเฟอร์นิเจอร์) การผลิตสิ่งของจากฟางและวัสดุ ถักสานอื่นๆ มีจำนวน 1,764 คน คิดเป็นร้อยละ 9.0 สำหรับหมวดอุตสาหกรรมอื่นๆ นอกจากที่กล่าวข้างต้นแต่ละหมวดมีสัดส่วนของคนทำงานไม่เกินร้อยละ 6.3 (ตาราง ค)

2) จำนวนลูกจ้าง

ด้านการจ้างงาน พบว่า มีลูกจ้างปฏิบัติงานอยู่ในสถานประกอบการอุตสาหกรรมผลิตทั้งสิ้น 13,446 คน โดย ส่วนใหญ่ปฏิบัติงานอยู่ในสถานประกอบการขนาดเล็กที่มีลูกจ้าง 1-15 คน มีจำนวน 5,525 คน หรือ คิดเป็นร้อยละ 41.1 รองลงมาเป็นสถานประกอบการขนาดใหญ่ที่มีลูกจ้างมากกว่า 200 คน มีจำนวน 5,085 คน หรือคิดเป็นร้อยละ 37.8 ลำดับ 3 เป็นสถานประกอบการที่มีลูกจ้าง 51-200 คน มีจำนวน 1,189 คน หรือคิดเป็นร้อยละ 8.8 สำหรับสถานประกอบการที่มีลูกจ้างน้อยที่สุด 26-30 คน มีจำนวน 307 คน หรือคิดเป็นร้อยละ 2.3 (ตาราง ค)

สำหรับการจ้างงานแต่ละหมวดอุตสาหกรรมการผลิต พบว่า มีลูกจ้างปฏิบัติงานส่วนใหญ่อยู่ในอุตสาหกรรมการผลิตผลิตภัณฑ์อาหาร มีจำนวน

4,318 คน หรือคิดเป็นร้อยละ 32.1 รองลงมา ลูกจ้างปฏิบัติงานอยู่ในอุตสาหกรรมการผลิตยานยนต์ รถพ่วง และ กึ่งรถพ่วง มีจำนวนลูกจ้าง 3,527 คน หรือคิดเป็นร้อยละ 26.2 ลำดับ 3 ลูกจ้างปฏิบัติงานอยู่ในอุตสาหกรรมการผลิตผลิตภัณฑ์อื่นๆ ที่ทำจากแร่โลหะ มีจำนวน 1,038 คน หรือคิดเป็นร้อยละ 7.7 สำหรับลูกจ้างที่ปฏิบัติงานอยู่ในอุตสาหกรรมอื่นๆ นอกจากที่กล่าวข้างต้นมีสัดส่วนไม่เกินร้อยละ 6.5 (ตาราง ค)

3) ค่าตอบแทนแรงงาน

ลูกจ้างปฏิบัติงานในสถานประกอบการอุตสาหกรรมการผลิตที่ตั้งอยู่ในจังหวัดพิษณุโลกได้รับค่าตอบแทนแรงงานรวมทั้งสิ้นประมาณ 1,186.5 ล้านบาท หรือเฉลี่ยต่อคนต่อปี 88,244.6 บาท โดยลูกจ้างที่ปฏิบัติงานอยู่ในสถานประกอบการส่วนใหญ่คนทำงานมากกว่า 200 คน ได้รับค่าตอบแทนเฉลี่ยต่อคนต่อปีสูงสุด 140,279.7 บาท รองลงมาลูกจ้างที่ปฏิบัติงานอยู่ในสถานประกอบการที่มีคนทำงาน 51-200 คน ได้รับค่าตอบแทนเฉลี่ยต่อคนต่อปี 89,219.1 บาท ลำดับ 3 ลูกจ้างที่ปฏิบัติงานอยู่ในสถานประกอบการที่มีคนทำงาน 31-50 คน ได้รับค่าตอบแทนเฉลี่ยต่อคนต่อปี 72,762.2 บาท สำหรับลูกจ้างที่ได้รับค่าตอบแทนน้อยที่สุดปฏิบัติงานอยู่ในสถานประกอบการที่มีคนทำงาน 1-15 คน ได้รับค่าตอบแทนเฉลี่ยต่อคนต่อปี 46,517.3 บาท (ตาราง ค)

เมื่อพิจารณาตามหมวดอุตสาหกรรมการผลิต พบว่า ลูกจ้างที่ปฏิบัติงานอยู่ในอุตสาหกรรมการผลิต ยานยนต์ รถพ่วง และ รถกึ่งพ่วง ได้รับค่าตอบแทนเฉลี่ยต่อคนต่อปีสูงสุด 146,642.8 บาท รองลงมาลูกจ้างที่ปฏิบัติงานอยู่ในอุตสาหกรรมการผลิตเครื่องจักร และ เครื่องมือ ซึ่งมีได้จัดประเภทไว้ที่อื่น ได้รับค่าตอบแทนเฉลี่ยต่อคนต่อปี 86,094.1 บาท ลำดับ 3 ลูกจ้างที่ปฏิบัติงานอยู่ในอุตสาหกรรมการผลิตผลิตภัณฑ์อื่นๆ ได้รับค่าตอบแทนเฉลี่ยต่อคนต่อปี 85,991.2 บาท สำหรับลูกจ้างที่ปฏิบัติงานอยู่ในอุตสาหกรรมการผลิตการผลิไม้และผลิตภัณฑ์จากไม้และไม้ก๊อก (ยกเว้นเฟอร์นิเจอร์) การผลิตสิ่งของจากฟางและวัสดุ ถักสานอื่นๆ ได้รับค่าตอบแทนเฉลี่ยต่อคนต่อปี 18,621.7 บาท (ตาราง ค)

ตาราง ค จำนวนและร้อยละของคณทํางาน ลูกจ้าง และค่าตอบแทนแรงงาน จำแนกตามขนาดของสถานประกอบการ และหมวดย่อยอุตสาหกรรม

ขนาดของสถานประกอบการ/ หมวดย่อยอุตสาหกรรม	จำนวน สถานประ- กอบการ	คณทํางาน		ลูกจ้าง		ค่าตอบแทนแรงงาน	
		จำนวน	ร้อยละ	จำนวน	ร้อยละ	มูลค่า (พันบาท)	เฉลี่ยต่อคน ต่อปี (บาท)
รวม	4,290	19,632	100.0	13,446	100.0	1,186,536.8	88,244.6
ขนาดของสถานประกอบการ							
1 - 15 คน	4,205	11,616	59.2	5,525	41.1	257,008.2	46,517.3
16 - 25 คน	40	807	4.1	762	5.7	49,157.9	64,511.6
26 - 30 คน	12	338	1.7	307	2.3	18,910.2	61,596.8
31 - 50 คน	15	589	3.0	578	4.3	42,056.6	72,762.2
51 - 200 คน	13	1,196	6.1	1,189	8.8	106,081.5	89,219.1
มากกว่า 200 คน	5	5,086	25.9	5,085	37.8	713,322.4	140,279.7
หมวดย่อยอุตสาหกรรม							
การผลิตผลิตภัณฑ์อาหาร	1,737	7,289	37.1	4,318	32.1	316,104.5	73,206.2
การผลิตเครื่องตี๋ม	66	262	1.3	159	1.2	9,730.0	61,195.0
การผลิตสิ่งทอ	172	666	3.4	469	3.5	9,429.5	20,105.6
การผลิตเสื้อผ้าเครื่องแต่งกาย	477	984	5.0	442	3.3	31,143.0	70,459.3
การผลิตเครื่องหนังและผลิตภัณฑ์ที่เกี่ยวข้อง	3	4	0.0	-	-	-	-
การผลิตไม้และผลิตภัณฑ์จากไม้และไม้ก๊อกลง (ยกเว้นเฟอร์นิเจอร์)การผลิตสิ่งของจาก ฟางและวัสดุถักสานอื่นๆ	766	1,764	9.0	877	6.5	16,331.2	18,621.7
การผลิตกระดาษและผลิตภัณฑ์กระดาษ	3	113	0.6	111	0.8	D	-
การพิมพ์และการผลิตซ้ำสื่อบันทึกข้อมูล	63	250	1.3	157	1.2	12,623.1	80,402.2
การผลิตถ่านโค้กและผลิตภัณฑ์ที่ได้ จากการกลั่นปิโตรเลียม	D	72	0.4	72	0.5	D	-
การผลิตเคมีภัณฑ์และผลิตภัณฑ์เคมี	14	78	0.4	54	0.4	1,091.1	20,206.3
การผลิตเภสัชภัณฑ์ เคมีภัณฑ์ที่ใช้รักษาโรค ผลิตภัณฑ์จากพืชและสัตว์ที่ใช้รักษาโรค	6	26	0.1	16	0.1	538.0	33,625.0
การผลิตผลิตภัณฑ์ยางและพลาสติก	17	79	0.4	42	0.3	2,881.7	68,611.4
การผลิตผลิตภัณฑ์อื่นๆ ที่ทำจากแร่โลหะ	133	1,246	6.3	1,038	7.7	87,987.4	84,766.3
การผลิตโลหะขั้นมูลฐาน	8	175	0.9	164	1.2	12,905.5	78,692.1
การผลิตผลิตภัณฑ์โลหะประดิษฐ์ (ยกเว้นเครื่องจักรและอุปกรณ์)	343	981	0.5	528	3.9	39,630.8	75,058.4
การผลิตผลิตภัณฑ์คอมพิวเตอร์ อิเล็กทรอนิกส์ และอุปกรณ์ที่ใช้ ในทางทัศนศาสตร์	D	D	-	D	-	D	-
การผลิตอุปกรณ์ไฟฟ้า	2	18	0.1	16	0.1	D	-
การผลิตเครื่องจักรและเครื่องมือ ซึ่งมิได้จัดประเภทไว้ในที่อื่น	9	375	1.9	363	2.7	31,252.2	86,094.1
การผลิตยานยนต์ รถพ่วง และรถกึ่งพ่วง	9	3,538	18.0	3,527	26.2	517,209.0	146,642.8
การผลิตอุปกรณ์ขนส่งอื่นๆ	D	4	-	D	-	D	-
การผลิตเฟอร์นิเจอร์	51	146	0.7	67	0.5	5,433.3	81,093.4
การผลิตผลิตภัณฑ์อื่นๆ	240	1,043	5.3	716	5.3	61,569.7	85,991.2
การซ่อมและการติดตั้งเครื่องจักรและอุปกรณ์ อุปกรณ์	149	320	1.6	135	1.0	9,173.1	67,948.7
การจัดการน้ำเสีย	3	18	0.1	14	0.1	D	-
การเก็บรวบรวมของเสีย การบำบัดและ การกำจัดของเสียรวมถึงการนำของเสีย กลับมาใช้ใหม่	16	180	0.9	156	1.2	4,124.4	26,438.7

หมายเหตุ : 1. - มีข้อมูลจำนวนน้อย

2. D หมายถึงตัวเลขที่ไม่เปิดเผย

ตาราง ง มูลค่าการผลิต และมูลค่าเพิ่มของสถานประกอบการอุตสาหกรรมการผลิต จำแนกตามขนาดของสถานประกอบการ และหมวดย่อยอุตสาหกรรม

ขนาดของสถานประกอบการ/ หมวดย่อยอุตสาหกรรม	มูลค่าการผลิต		มูลค่าเพิ่ม		มูลค่าเพิ่มต่อ มูลค่าการผลิต (ร้อยละ)
	มูลค่า (พันบาท)	ร้อยละ	มูลค่า (พันบาท)	ร้อยละ	
รวม	15,531,023.7	100.0	3,832,176.1	100.0	24.7
ขนาดของสถานประกอบการ					
1 - 15 คน	1,986,514.8	12.8	708,996.3	18.5	35.7
16 - 25 คน	682,875.7	4.4	182,183.3	4.8	26.7
26 - 30 คน	809,538.2	5.2	273,954.7	7.1	33.8
31 - 50 คน	1,636,716.8	10.5	605,420.4	15.8	37.0
51 - 200 คน	4,484,070.3	28.9	862,981.4	22.5	19.2
มากกว่า 200 คน	5,931,307.9	38.2	1,198,640.1	31.3	20.2
หมวดย่อยอุตสาหกรรม					
การผลิตผลิตภัณฑ์อาหาร	5194,987.3	33.4	1,495,298.9	39.0	28.8
การผลิตเครื่องดื่ม	87,669.8	0.6	29,967.6	0.8	34.2
การผลิตสิ่งทอ	43,182.0	0.3	17,251.4	0.5	40.0
การผลิตเสื้อผ้าเครื่องแต่งกาย	212,376.5	1.4	80,761.3	2.1	38.0
การผลิตเครื่องหนังและผลิตภัณฑ์ที่เกี่ยวข้อง	D	-	D	-	-
การผลิตไม้และผลิตภัณฑ์จากไม้และไม้ก๊อก (ยกเว้น การผลิตสิ่งของจากฟางและวัสดุถักสานอื่นๆ)	128,897.2	0.8	44,811.4	1.2	34.8
การผลิตกระดาษและผลิตภัณฑ์กระดาษ	D	-	7,859.4	-	-
การพิมพ์และการผลิตซ้ำสื่อบันทึกข้อมูล	84,403.7	0.5	32,773.1	0.9	38.8
การผลิตถ่านโค้กและผลิตภัณฑ์ที่ได้จากการถลุงปิโตรเลียม	D	-	D	-	-
การผลิตเคมีภัณฑ์และผลิตภัณฑ์เคมี	14,902.2	0.1	3,032.3	0.1	20.3
การผลิตเภสัชภัณฑ์ เคมีภัณฑ์ที่ใช้รักษาโรค และผลิตภัณฑ์ และสัตว์ที่ใช้รักษาโรค	1,743.9	0.0	843.6	-	48.4
การผลิตผลิตภัณฑ์ยางและพลาสติก	39,198.6	0.3	10,369.8	0.3	26.5
การผลิตผลิตภัณฑ์อื่นๆ ที่ทำจากแร่โลหะ	1,925,403.7	12.4	336,805.2	8.8	17.5
การผลิตโลหะขั้นมูลฐาน	460,509.7	3.0	183,646.4	4.8	39.9
การผลิตผลิตภัณฑ์โลหะประดิษฐ์ (ยกเว้นเครื่องจักรและ	283,895.4	1.8	101,573.0	2.7	35.8
การผลิตผลิตภัณฑ์คอมพิวเตอร์ อิเล็กทรอนิกส์ และอุปกรณ์ที่ ใช้ในทางทัศนศาสตร์	D	-	D	-	-
การผลิตอุปกรณ์ไฟฟ้า	D	-	16,632.2	-	-
การผลิตเครื่องจักรและเครื่องมือ ซึ่งมีได้จัดประเภทไว้ในที่อื่น	695,467.1	4.5	242,419.2	6.3	34.9
การผลิตยานยนต์ รถพ่วง และรถกึ่งพ่วง	5,029,142.9	32.4	946,732.1	24.7	18.8
การผลิตอุปกรณ์ขนส่งอื่นๆ	D	-	D	-	-
การผลิตเฟอร์นิเจอร์	28,958.8	0.2	10,374.1	0.3	35.8
การผลิตผลิตภัณฑ์อื่นๆ	144,719.1	0.9	44,615.4	1.2	30.8
การซ่อมและการติดตั้งเครื่องจักรและอุปกรณ์	62,170.7	0.4	25,467.5	0.7	41.0
การจัดการน้ำเสีย	D	-	D	-	-
การเก็บรวบรวมของเสีย การบำบัด และการกำจัดของเสีย รวมถึงการนำของเสียกลับมาใช้ใหม่	18,859.9	0.1	4,284.4	0.1	22.7

หมายเหตุ : 1. - มีข้อมูลจำนวนน้อย

2. D หมายถึงตัวเลขที่ไม่เปิดเผย

2.2.2 มูลค่าการผลิต

เมื่อพิจารณาตามมูลค่าการผลิตของสถานประกอบการอุตสาหกรรมการผลิตจังหวัดพิษณุโลก พบว่ามีมูลค่าการผลิตรวมทั้งสิ้นประมาณ 15,531.0 ล้านบาท ซึ่งหากพิจารณาตามขนาดของสถานประกอบการเป็นสถานประกอบการขนาดใหญ่ที่มีคนทำงานมากกว่า 200 คน มีมูลค่าการผลิตสูงสุดประมาณ 5,931.3 ล้านบาท หรือคิดเป็นร้อยละ 38.2 รองลงมาเป็นสถานประกอบการที่มีคนทำงาน 51-200 คน มีมูลค่าการผลิตประมาณ 4,484.1 ล้านบาท หรือคิดเป็นร้อยละ 28.9 ลำดับ 3 เป็นสถานประกอบการที่มีคนทำงาน 1-15 คน มีมูลค่าการผลิตประมาณ 1,986.5 ล้านบาท หรือคิดเป็นร้อยละ 12.8 สำหรับสถานประกอบการที่มีมูลค่าการผลิตน้อยที่สุดมีขนาดของสถานประกอบการ 16-25 คน มีมูลค่าประมาณ 682.9 ล้านบาท หรือคิดเป็นร้อยละ 4.4 (ตาราง ง)

ในหมวดอุตสาหกรรมการผลิต พบว่ามูลค่าการผลิตส่วนใหญ่มาจากการผลิตผลิตภัณฑ์อาหาร มีมูลค่าการผลิตสูงสุดประมาณ 5,195.0 ล้านบาท หรือคิดเป็น ร้อยละ 33.4 รองลงมาเป็นอุตสาหกรรมการผลิตยานยนต์ รถพ่วง และรถกึ่งพ่วง มีมูลค่าการผลิตประมาณ 5,029.1 ล้านบาท หรือคิดเป็นร้อยละ 32.4 ลำดับ 3 เป็นอุตสาหกรรมการผลิตผลิตภัณฑ์อื่นๆ ที่ทำจากแร่โลหะ มีมูลค่าการผลิตประมาณ 1,925.4 ล้านบาท หรือคิดเป็นร้อยละ 12.4 สำหรับหมวดอุตสาหกรรมอื่นๆ นอกจากที่กล่าวข้างต้นมีสัดส่วนไม่เกินร้อยละ 4.5 (ตาราง ง)

2.2.3 มูลค่าเพิ่ม

จากตาราง ง แสดงให้เห็นว่า สถานประกอบการอุตสาหกรรมการผลิตขนาดใหญ่มีคนทำงานมากกว่า 200 คน มีมูลค่าเพิ่มสูงสุดประมาณ 1,198.6 ล้านบาท หรือ คิดเป็นร้อยละ 31.1 รองลงมาเป็นสถานประกอบการที่มีคนทำงาน 51-200 คน มีมูลค่าเพิ่มประมาณ 863.0 ล้านบาท หรือคิดเป็นร้อยละ 22.5 ลำดับ 3

เป็นสถานประกอบการที่มีคนทำงาน 1-15 คน มีมูลค่าเพิ่มประมาณ 709.0 ล้านบาท หรือคิดเป็นร้อยละ 18.5 สำหรับสถานประกอบการที่มีคนทำงาน 16-25 คน มีมูลค่าเพิ่มน้อยที่สุดประมาณ 182.2 ล้านบาท หรือคิดเป็นร้อยละ 4.8

เมื่อพิจารณาตามหมวดอุตสาหกรรมการผลิต พบว่า ส่วนใหญ่เป็นอุตสาหกรรมการผลิตผลิตภัณฑ์อาหาร มีมูลค่าเพิ่มสูงสุดประมาณ 1,495.3 ล้านบาท หรือ คิดเป็นร้อยละ 39.0 รองลงมาเป็นอุตสาหกรรมการผลิตยานยนต์ รถพ่วง และรถกึ่งรถพ่วง มีมูลค่าเพิ่มประมาณ 946.7 ล้านบาท คิดเป็นร้อยละ 24.7 ลำดับ 3 เป็นอุตสาหกรรมการผลิตผลิตภัณฑ์อื่นๆ ที่ทำจากแร่โลหะ มีมูลค่าเพิ่มประมาณ 336.8 ล้านบาท หรือคิดเป็นร้อยละ 8.8 สำหรับหมวดอุตสาหกรรมอื่นๆ นอกจากที่กล่าวข้างต้นมีสัดส่วนมูลค่าเพิ่มไม่เกินร้อยละ 6.3

2.2.4 มูลค่าการผลิตเฉลี่ย

จากตาราง ง แสดงให้เห็นว่าอุตสาหกรรมการผลิตในจังหวัดพิษณุโลก มีมูลค่าการผลิตเฉลี่ยต่อสถานประกอบการ และมูลค่าการผลิตเฉลี่ยต่อคนทำงานประมาณ 3.6 ล้านบาท และ 791,107.6 บาท ตามลำดับ หากพิจารณาตามขนาดของสถานประกอบการ พบว่า มูลค่าการผลิตเฉลี่ยต่อสถานประกอบการแปรผันตามขนาดของสถานประกอบการ กล่าวคือ สถานประกอบการขนาดใหญ่ คนทำงานมากกว่า 200 คนมีมูลค่าการผลิตเฉลี่ยต่อสถานประกอบการสูงที่สุดคือประมาณ 1,186.3 ล้านบาท ในขณะที่สถานประกอบการขนาดเล็กที่มีคนทำงาน 1-15 คน มีมูลค่าการผลิตเฉลี่ยต่อสถานประกอบการน้อยที่สุดคือประมาณ 472,417.3 บาท ด้านมูลค่าการผลิตเฉลี่ยต่อคนทำงานพบว่า ขนาดสถานประกอบการ 51-200 คน มีมูลค่าการผลิตเฉลี่ยต่อคนทำงานสูงสุดประมาณ 3.7 ล้านบาท สำหรับสถานประกอบการขนาดเล็ก 1-15 คน มีมูลค่าการผลิตเฉลี่ยต่อคนทำงานน้อยที่สุด 171,015.4 บาท

เมื่อพิจารณาตามหมวดอุตสาหกรรม การผลิต พบว่า การผลิตยานยนต์ รถพ่วง และรถ กิ่งพ่วง มีมูลค่าผลผลิตเฉลี่ยต่อสถานประกอบการ สูงสุดประมาณ 558.8 ล้านบาท รองลงมาเป็น การผลิตเครื่องจักรและเครื่องมือ ซึ่งมีได้จัดประเภทไว้ในที่อื่น มีมูลค่าผลผลิตเฉลี่ยต่อสถานประกอบการ ประมาณ 77.3 ล้านบาท สำหรับการผลิตไม้และ ผลิตภัณฑ์จากไม้และไม้ก๊อก (ยกเว้นเฟอร์นิเจอร์) การผลิตสิ่งของจากฟางและวัสดุถักสานอื่นๆ มีมูลค่าผลผลิตเฉลี่ยต่อสถานประกอบการ น้อยที่สุด 168,273.1 บาท ด้านมูลค่าผลผลิตเฉลี่ย ต่อคนทำงาน พบว่า การผลิตโลหะขั้นมูลฐาน มีมูลค่าผลผลิตเฉลี่ยต่อคนทำงานสูงสุดประมาณ 2.6 ล้านบาท รองลงมาเป็น การผลิตเครื่องจักร และเครื่องมือ ซึ่งมีได้จัดประเภทไว้ในที่อื่น มีมูลค่า ผลผลิตเฉลี่ยต่อคนทำงานประมาณ 1.9 ล้านบาท สำหรับการผลิตสิ่งทอ มีมูลค่าผลผลิตเฉลี่ยต่อ คนทำงานน้อยที่สุด 64,837.9 บาท

2.2.5 มูลค่าเพิ่มเฉลี่ย

สำหรับมูลค่าเพิ่มเฉลี่ยต่อสถาน ประกอบการ และมูลค่าเพิ่มเฉลี่ยต่อคนทำงาน 893,281.1 บาท และ 195,200.5 บาท ตามลำดับ หากพิจารณาตามขนาดของสถานประกอบการ พบว่า มูลค่าเพิ่มเฉลี่ยต่อสถานประกอบการ แปรผันตามขนาดของสถานประกอบการ กล่าวคือ สถานประกอบการขนาดใหญ่ คนทำงานมากกว่า 200 คนมีมูลค่าเพิ่มเฉลี่ยต่อสถานประกอบการ สูงที่สุด คือประมาณ 239.7 ล้านบาท ในขณะที่

สถานประกอบการขนาดเล็กที่มีคนทำงาน 1-15 คน มีมูลค่าเพิ่มเฉลี่ยต่อสถานประกอบการ น้อยที่สุด คือประมาณ 168,607.9 บาท ด้านมูลค่าเพิ่มเฉลี่ยต่อคนทำงานพบว่า ขนาดสถานประกอบการ 31-50 คน มีมูลค่าเพิ่ม เฉลี่ยต่อคนทำงานสูงสุดประมาณ 1.0 ล้านบาท สำหรับสถานประกอบการขนาดเล็ก 1-15 คน มีมูลค่าเพิ่มเฉลี่ยต่อคนทำงานน้อยที่สุด 61,036.2 บาท

เมื่อพิจารณาตามหมวดอุตสาหกรรม การผลิต พบว่า การผลิตยานยนต์ รถพ่วง และ รถกิ่งพ่วง มีมูลค่าเพิ่มเฉลี่ยต่อสถานประกอบการ สูงที่สุดประมาณ 105.2 ล้านบาท รองลงมาเป็น การผลิตเครื่องจักรและเครื่องมือ ซึ่งมีได้จัด ประเภทไว้ในที่อื่น มีมูลค่าเพิ่มเฉลี่ยต่อสถาน ประกอบการประมาณ 26.9 ล้านบาท สำหรับการ ผลิตไม้และผลิตภัณฑ์จากไม้และไม้ก๊อก (ยกเว้น เฟอร์นิเจอร์) การผลิตสิ่งของจากฟางและวัสดุ ถักสานอื่นๆ มีมูลค่าเพิ่มเฉลี่ยต่อสถาน ประกอบการน้อยที่สุด 58,500.5 บาท ด้าน มูลค่าเพิ่มเฉลี่ยต่อคนทำงาน พบว่า การผลิตโลหะ ขั้นมูลฐาน มีมูลค่าเพิ่มเฉลี่ยต่อคนทำงานสูงสุด ประมาณ 1.0 ล้านบาท รองลงมาเป็น การผลิต เครื่องจักรและเครื่องมือ ซึ่งมีได้จัดประเภทไว้ ในที่อื่น มีมูลค่าเพิ่มเฉลี่ยต่อคนทำงาน 646,451.2 บาท สำหรับการเก็บรวบรวมของเสีย การบำบัด และการกำจัดของเสีย รวมถึงนำของเสียมาใช้ใหม่ มีมูลค่าเพิ่มเฉลี่ยต่อคนทำงานน้อยที่สุด 23,802.2 บาท

ตาราง จ มูลค่าการผลิต และมูลค่าเพิ่มเฉลี่ยต่อสถานประกอบการ และต่อคนทำงาน จำแนกตามขนาดของสถานประกอบการและ
หมวดย่อยอุตสาหกรรม

(หน่วย : บาท)

ขนาดของสถานประกอบการ/ หมวดย่อยอุตสาหกรรม	มูลค่าผลิตเฉลี่ย		มูลค่าเพิ่มเฉลี่ย	
	ต่อสถาน- ประกอบการ	ต่อคนทำงาน	ต่อสถาน- ประกอบการ	ต่อคนทำงาน
รวม	3,620,285.2	791,107.6	893,281.1	195,200.5
ขนาดของสถานประกอบการ				
1 – 15 คน	4,72,417.3	171,015.4	168,607.9	61,036.2
16 – 25 คน	17,071,891.3	846,190.4	4,554,581.3	225,753.7
26 – 30 คน	67,461,518.3	2,395,083.5	22,829,555.8	810,516.8
31 – 50 คน	109,114,456.0	2,778,806.2	40,361,360.0	1,027,878.4
51 – 200 คน	344,928,482.3	3,749,222.6	66,383,185.4	721,556.4
มากกว่า 200 คน	1,186,261,576.	1,166,202.9	239,728,012.0	235,674.4
หมวดย่อยอุตสาหกรรม				
การผลิตผลิตภัณฑ์อาหาร	2,990,781.4	712,716.1	860,851.4	205,144.6
การผลิตเครื่องดื่ม	1,328,329.7	334,617.4	454,054.7	114,380.2
การผลิตสิ่งทอ	251,058.2	64,837.9	100,299.1	25,903.1
การผลิตเสื้อผ้าเครื่องแต่งกาย	445,233.7	215,829.7	169,311.0	82,074.5
การผลิตไม้และผลิตภัณฑ์จากไม้และไม้ก๊อก (ยกเว้นเฟอร์นิเจอร์)				
การผลิตสิ่งของจากฟางและวัสดุลักษณะอื่นๆ	168,273.1	73,071.0	58,500.5	25,403.3
การผลิตพิมพ์และการผลิตซ้ำสื่อบันทึกข้อมูล	1,339,741.9	337,615.0	520,207.8	131,092.4
การผลิตเคมีภัณฑ์และผลิตภัณฑ์เคมี	1,064,442.9	191,053.8	216,593.6	38,875.8
การผลิตเภสัชภัณฑ์ เคมีภัณฑ์ที่ใช้รักษาโรค และผลิตภัณฑ์จากพืช และสัตว์ที่ใช้รักษาโรค	290,651.7	67,073.5	140,605.0	32,447.3
การผลิตผลิตภัณฑ์ยางและพลาสติก	2,305,800.0	496,184.8	609,987.1	131,263.0
การผลิตผลิตภัณฑ์อื่นๆ ที่ทำจากแร่โลหะ	14,476,719.5	1,545,267.8	2,532,369.7	270,309.1
การผลิตโลหะขั้นมูลฐาน	57,563,708.8	2,631,483.8	22,955,801.3	1,049,408.1
การผลิตผลิตภัณฑ์โลหะประดิษฐ์ (ยกเว้นเครื่องจักรและอุปกรณ์)	827,683.4	289,393.9	296,131.1	103,540.2
การผลิตเครื่องจักรและเครื่องมือ ซึ่งมีได้จัดประเภทไว้ในที่อื่น	77,274,118.9	1,854,578.9	26,935,465.6	646,451.2
การผลิตยานยนต์ รถพ่วง และรถกึ่งพ่วง	558,793,651.1	1,421,464.9	105,192,450.0	267,589.6
การผลิตเฟอร์นิเจอร์	567,819.4	198,347.9	203,413.3	71,055.3
การผลิตผลิตภัณฑ์อื่นๆ	602,996.2	138,752.7	185,897.3	42,776.0
การซ่อมและการติดตั้งเครื่องจักรและอุปกรณ์	417,253.0	194,283.4	170,922.8	79,585.9
การเก็บรวบรวมของเสีย การบำบัด และการกำจัดของเสีย				
รวมถึงการนำของเสียกลับมาใช้ใหม่	1,178,743.8	104,777.2	267,775.0	23,802.2

2.3 สรุปและข้อเสนอแนะของสถานประกอบการ

ผลจากการสำมะโนอุตสาหกรรม พ.ศ. 2555: อุตสาหกรรมการผลิตจังหวัดพิษณุโลก พบว่ามีจำนวนสถานประกอบการอุตสาหกรรมการผลิตทั้งสิ้นประมาณ 4,290 แห่ง ส่วนใหญ่หรือประมาณร้อยละ 98.0 เป็นสถานประกอบการที่มีขนาดคนทำงาน 1- 15 คน และประกอบอุตสาหกรรมการผลิตเกี่ยวกับการผลิตผลิตภัณฑ์อาหารเป็นส่วนใหญ่หรือคิดเป็นร้อยละ 40.5 สำหรับคนทำงานในสถานประกอบการอุตสาหกรรมการผลิตมีจำนวนทั้งสิ้นประมาณ 19,632 คน มีการจ้างงานหรือมีลูกจ้างทั้งสิ้นประมาณ 13,446 คน โดยได้รับค่าตอบแทนต่อคนต่อปีประมาณ 88,244.6 บาท ส่วนมูลค่าผลผลิตมีมูลค่าประมาณ 15,531.0 ล้านบาท ค่าใช้จ่ายชั้นกลางประมาณ 11,698.8 ล้านบาท และมูลค่าเพิ่มประมาณ 3,832.2 ล้านบาท เป็นต้น

● ความช่วยเหลือที่ต้องการจากหน่วยงานของรัฐ

สำหรับความช่วยเหลือที่ต้องการจากหน่วยงานของรัฐ มีผู้ประกอบการอุตสาหกรรมการผลิต ร้อยละ 52.7 ได้แสดงความคิดเห็นในเรื่องนี้ โดยในจำนวนนี้ได้ระบุความต้องการ ดังนี้ ร้อยละ 48.3 เห็นว่าควรจัดหาแหล่งเงินกู้ดอกเบี้ยต่ำกว่าในปัจจุบัน ร้อยละ 39.6 ลดต้นทุนการผลิต ร้อยละ 34.0 ส่งเสริมการลงทุนให้แก่ผู้ประกอบการ ร้อยละ 18.4 เพิ่มวงเงินสินเชื่อให้แก่ผู้ประกอบการ ร้อยละ 14.1 จัดหาฝึกอบรมและพัฒนาฝีมือแรงงาน เป็นต้น

แผนภูมิ ฎ ร้อยละของสถานประกอบการอุตสาหกรรมการผลิต จำแนกตามความต้องการให้ภาครัฐช่วยเหลือ 5 อันดับแรก

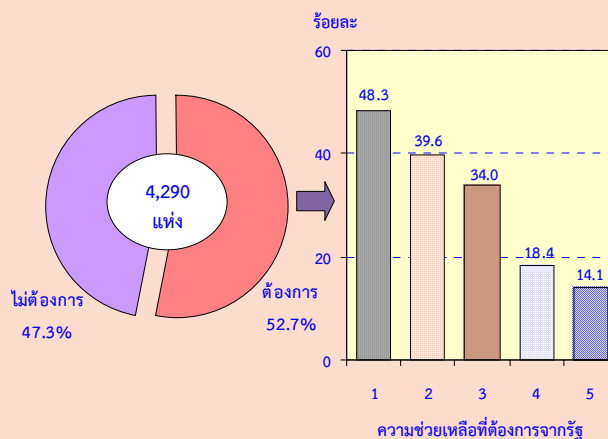

หมายเหตุ : สถานประกอบการ 1 แห่งสามารถตอบได้มากกว่า 1 ข้อ

ความช่วยเหลือที่ต้องการจากรัฐ :

1. จัดหาแหล่งเงินกู้ดอกเบี้ยต่ำ
2. ลดต้นทุนการผลิต
3. ส่งเสริมการลงทุนให้แก่ผู้ประกอบการ
4. เพิ่มวงเงินสินเชื่อให้แก่ผู้ประกอบการ
5. จัดหาฝึกอบรมและพัฒนาฝีมือแรงงาน

● ปัญหาในการดำเนินกิจการ

ผู้ประกอบการอุตสาหกรรมการผลิตในจังหวัดพิษณุโลก ร้อยละ 45.4 ได้แสดงความคิดเห็นในเรื่องปัญหาและอุปสรรคที่สำคัญในจำนวนนี้ ร้อยละ 42.9 ระบุว่า ได้รับผลกระทบจากเงินทุนไม่เพียงพอ ร้อยละ 30.1 เห็นว่ามีปัญหาขาดแคลนวัตถุดิบที่ใช้ในการผลิต ร้อยละ 25.8 เห็นว่ามีปัญหาตลาดการผลิต ร้อยละ 24.7 ขาดแคลนแรงงาน ร้อยละ 7.2 เห็นว่ามีปัญหาด้านอื่นๆ และร้อยละ 4.7 มีปัญหาในด้านนโยบายด้านการค้าของรัฐบาลไม่แน่นอน เป็นต้น

แผนภูมิ ร้อยละของสถานประกอบการ
อุตสาหกรรมการผลิต จำแนกตามการมีปัญหา
ในการดำเนินงาน

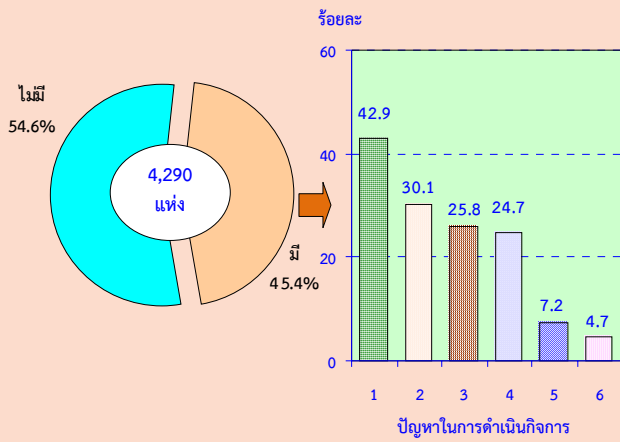

หมายเหตุ : สถานประกอบการ 1 แห่งสามารถตอบได้มากกว่า 1 ข้อ

ปัญหาในการดำเนินงาน :

1. เงินทุนไม่เพียงพอ
2. ขาดแคลนวัตถุดิบที่ใช้ในการผลิต
3. ตลาดการผลิต
4. ขาดแคลนแรงงาน
5. อื่นๆ
6. นโยบายด้านการค้าของรัฐบาลไม่แน่นอน

Statistical Tables

PART 1 OPERATION INFORMATION OF MANUFACTURING
ESTABLISHMENTS BY SIZE OF ESTABLISHMENTS

LIST OF STATISTICAL TABLES

PART 1	OPERATION INFORMATION OF ESTABLISHMENTS BY SIZE OF ESTABLISHMENTS
TABLE 1	SUMMARY OF BASIC STATISTICS FOR MANUFACTURING ESTABLISHMENTS IN 2011 BY SIZE OF ESTABLISHMENT
TABLE 2	VALUE OF GROSS OUTPUT OF MANUFACTURING ESTABLISHMENTS IN 2011 BY SIZE OF ESTABLISHMENT
TABLE 3	INTERMEDIATE CONSUMPTION OF MANUFACTURING ESTABLISHMENTS IN 2011 BY SIZE OF ESTABLISHMENT
TABLE 4	PERSONS ENGAGED IN MANUFACTURING ESTABLISHMENTS IN 2011 BY WORK STATUS, SEX AND SIZE OF ESTABLISHMENT
TABLE 5	NUMBER OF MANUFACTURING ESTABLISHMENTS BY WORKING DAYS PER WEEK, WORKING HOURS PER DAY OF EMPLOYEES AND SIZE OF ESTABLISHMENT
TABLE 6	REMUNERATION IN 2011 BY SIZE OF ESTABLISHMENT
TABLE 7	NUMBER AND PERCENTAGE OF MANUFACTURING ESTABLISHMENTS BY PERCENTAGE OF CAPACITY UTILIZATION IN 2011 AND SIZE OF ESTABLISHMENT
TABLE 8	VALUE OF STOCKS AT THE BEGINNING AND THE END OF 2011 BY SIZE OF ESTABLISHMENT
TABLE 9	CHANGE IN VALUE OF STOCKS IN 2011 BY SIZE OF ESTABLISHMENT
TABLE 10	TOTAL EXPENSES OF MANUFACTURING ESTABLISHMENTS IN 2011 BY SIZE OF ESTABLISHMENT
TABLE 11	TOTAL RECEIPTS OF MANUFACTURING ESTABLISHMENTS IN 2011 BY SIZE OF ESTABLISHMENT
TABLE 12	BOOK VALUE OF FIXED ASSETS IN 2011 BY SIZE OF ESTABLISHMENT
TABLE 13	VALUE OF FIXED ASSETS CHANGED IN JANUARY – DECEMBER 2011 BY SIZE OF ESTABLISHMENT

ตาราง 1 สถิติมูลฐานอุตสาหกรรมการผลิตในปี 2554 จำแนกตามขนาดของสถานประกอบการ

TABLE 1 SUMMARY OF BASIC STATISTICS FOR MANUFACTURING ESTABLISHMENTS IN 2011 BY SIZE OF ESTABLISHMENT

(พันบาท In Thousand Baht)

ขนาดของสถานประกอบการ	จำนวน	จำนวน	ลูกจ้าง Employees		มูลค่าผลผลิต	ค่าใช้จ่าย	มูลค่าเพิ่ม	Size of establishment
	สถานประกอบการ	คนทำงาน	จำนวน	ค่าตอบแทน	Value of	ชั้นกลาง	Value added	
	Number of	Number of	Number	แรงงาน	gross output	Intermediate		
	establishments	persons engaged		Remuneration		consumption		
รวม	4,290	19,632	13,446	1,186,536.8	15,531,023.7	11,698,847.6	3,832,176.1	Total
1 - 15 คน	4,205	11,616	5,525	257,008.2	1,986,514.8	1,277,518.5	708,996.3	1 - 15 persons
16 - 25 คน	40	807	762	49,157.9	682,875.7	500,692.4	182,183.3	16 - 25 persons
26 - 30 คน	12	338	307	18,910.2	809,538.2	535,583.6	273,954.7	26 - 30 persons
31 - 50 คน	15	589	578	42,056.6	1,636,716.8	1,031,296.4	605,420.4	31 - 50 persons
51 - 200 คน	13	1,196	1,189	106,081.5	4,484,070.3	3,621,088.9	862,981.4	51 - 200 persons
มากกว่า 200 คน	5	5,086	5,085	713,322.4	5,931,307.9	4,732,667.8	1,198,640.1	More than 200 persons

ที่มา : สำมะโนธุรกิจและอุตสาหกรรม พ.ศ.2555 : อุตสาหกรรมการผลิต จังหวัด พิษณุโลก สำนักงานสถิติแห่งชาติ กระทรวงเทคโนโลยีสารสนเทศและการสื่อสาร

Source : The 2012 Business and Industrial Census : Manufacturing Industry, Phisanulok Province, National Statistical Office, Ministry of Information and Communication Technology.

ตาราง 2 มูลค่าผลผลิตของสถานประกอบการอุตสาหกรรมการผลิตในปี 2554 จำแนกตามขนาดของสถานประกอบการ

TABLE 2 VALUE OF GROSS OUTPUT OF MANUFACTURING ESTABLISHMENTS IN 2011 BY SIZE OF ESTABLISHMENT

(พันบาท In Thousand Baht)

ขนาดของสถานประกอบการ	จำนวน สถาน- ประกอบการ Number of establishments	รวม Total	มูลค่าขายผลผลิต Sales of goods produced	รายรับจากการ ขายสินค้า ที่ซื้อมาจำหน่าย ในสภาพเดิม Sales of goods purchased for resale	รายรับจากการ รับจ้างเหมาทำการ ผลิตสินค้า Receipts for contract and commission work	รายรับจากการ ให้บริการ บำรุงรักษา ซ่อมแซมและติดตั้ง ให้แก่สถาน ประกอบการอื่น Receipts for repair and installation work etc.	รายรับจากการ ให้เช่าอาคาร ฯลฯ และรายรับอื่น ๆ Receipts for rent on building etc. and other receipts	ส่วนเปลี่ยนแปลง มูลค่าสินค้าคงเหลือ Change in value of stocks of goods	Size of establishment
รวม	4,290	15,531,023.6	15,466,356.7	314,425.5	1,678.0	3,495.9	11,653.0	-266,585.3	Total
1 - 15 คน	4,205	1,986,514.8	1,977,029.6	4,846.7	948.0	3,372.4	964.4	-646.2	1 - 15 persons
16 - 25 คน	40	682,875.7	608,072.2	101,043.4	-	123.5	7,480.9	-33,844.4	16 - 25 persons
26 - 30 คน	12	809,538.2	791,425.2	25,000.0	-	-	18.0	-6,905.0	26 - 30 persons
31 - 50 คน	15	1,636,716.8	1,479,839.2	166,000.0	-	-	-	-9,122.3	31 - 50 persons
51 - 200 คน	13	4,484,070.3	4,444,522.4	17,535.4	730.0	-	3,189.6	18,092.8	51 - 200 persons
มากกว่า 200 คน	5	5,931,307.9	6,165,468.1	-	-	-	-	-234,160.2	More than 200 persons

ที่มา : สำมะโนธุรกิจและอุตสาหกรรม พ.ศ.2555 : อุตสาหกรรมการผลิต จังหวัด พิษณุโลก สำนักงานสถิติแห่งชาติ กระทรวงเทคโนโลยีสารสนเทศและการสื่อสาร

Source : The 2012 Business and Industrial Census : Manufacturing Industry, Phisanulok Province, National Statistical Office, Ministry of Information and Communication Technology.

ตาราง 3 ค่าใช้จ่ายขั้นกลางของสถานประกอบการอุตสาหกรรมการผลิตในปี 2554 จำแนกตามขนาดของสถานประกอบการ

TABLE 3 INTERMEDIATE CONSUMPTION OF MANUFACTURING ESTABLISHMENTS IN 2011 BY SIZE OF ESTABLISHMENT

(พันบาท In Thousand Baht)

ขนาดของสถานประกอบการ Number of establishments	จำนวน	รวม	ค่าซื้อวัตถุดิบ และวัสดุประกอบฯ ที่ใช้ในการผลิต Purchase of materials and components	ค่าเชื้อเพลิง และค่าไฟฟ้า ที่จ่ายในการผลิต Cost of fuels, cost of electricity used in production	ค่าติดตั้งซ่อมแซมและ บำรุงรักษาสินค้า ที่จำหน่ายให้ลูกค้า Cost of repair and maintenance sales of goods of purchase	ค่าติดตั้งซ่อมแซมและ บำรุงรักษาเครื่องจักร เครื่องมือ Cost of repair and maintenance of machinery and equipment	ค่าซื้อสินค้า ที่เข้ามาจำหน่าย ในสภาพเดิม Purchase of goods for resale	ค่าจ้างเหมาจ่ายให้ สถานประกอบการ อื่นผลิตสินค้าให้ Cost of contract and commission work	ค่าใช้จ่ายอื่น ๆ Other expenses	ส่วนเปลี่ยนแปลง มูลค่าวัตถุดิบและ วัสดุประกอบฯ คงเหลือ Change in value of stocks of materials and components	Size of establishment
	รวม	4,290	11,698,847.6	9,946,564.0	308,535.5	4,901.3	103,651.6	305,608.0	8,733.5	972,960.8	-47,892.9
1 - 15 คน	4,205	1,277,518.5	1,030,058.7	57,515.1	2,343.6	10,482.0	4,463.8	1,569.7	156,413.1	-14,672.4	1 - 15 persons
16 - 25 คน	40	500,692.4	265,524.5	69,814.2	164.0	8,124.9	100,034.9	1,259.2	57,115.5	1,344.8	16 - 25 persons
26 - 30 คน	12	535,583.6	478,089.1	15,621.5	500.0	4,503.0	15,000.0	-	19,820.6	-2,049.4	26 - 30 persons
31 - 50 คน	15	1,031,296.4	714,732.4	38,270.9	1,294.0	4,423.2	161,168.5	-	105,643.5	-5,764.0	31 - 50 persons
51 - 200 คน	13	3,621,088.9	3,270,405.9	87,563.0	599.6	57,167.5	16,904.1	2,272.8	178,836.7	-7,339.2	51 - 200 persons
มากกว่า 200 คน	5	4,732,667.8	4,187,753.4	39,750.8	-	18,951.0	8,036.7	3,631.8	455,131.4	-19,412.8	More than 200 persons

ที่มา : สำมะโนธุรกิจและอุตสาหกรรม พ.ศ.2555 : อุตสาหกรรมการผลิต จังหวัด พิษณุโลก สำนักงานสถิติแห่งชาติ กระทรวงเทคโนโลยีสารสนเทศและการสื่อสาร

Source : The 2012 Business and Industrial Census : Manufacturing Industry, Phisanulok Province, National Statistical Office, Ministry of Information and Communication Technology.

ตาราง 4 คนทำงานในสถานประกอบการอุตสาหกรรมการผลิตในปี 2554 จำแนกตามสถานภาพการทำงาน เพศ และขนาดของสถานประกอบการ

TABLE 4 PERSONS ENGAGED IN MANUFACTURING ESTABLISHMENTS IN 2011 BY WORK STATUS, SEX AND SIZE OF ESTABLISHMENT

ขนาดของสถานประกอบการ	จำนวน	รวม			คนทำงานโดยไม่ได้รับค่าจ้าง/			ลูกจ้างในกรรมวิธีการผลิต Operatives									ลูกจ้างอื่น ๆ			Size of establishment
	สถาน- ประกอบการ	Total			เงินเดือน			รวม			ผู้ปฏิบัติงานมีฝีมือ			ผู้ปฏิบัติงานไม่มีฝีมือ			Other employees			
	Number of establishments	Unpaid workers			Total			Skill labour			Unskill labour									
		รวม	ชาย	หญิง	รวม	ชาย	หญิง	รวม	ชาย	หญิง	รวม	ชาย	หญิง	รวม	ชาย	หญิง	รวม	ชาย	หญิง	
Total	Male	Female	Total	Male	Female	Total	Male	Female	Total	Male	Female	Total	Male	Female	Total	Male	Female			
รวม	4,290	19,632	7,732	11,900	6,186	2,797	3,389	13,037	4,708	8,329	10,251	3,181	7,069	2,787	1,526	1,260	408	227	181	Total
1 - 15 คน	4,205	11,616	4,783	6,833	6,091	2,760	3,331	5,510	2,016	3,494	4,177	1,355	2,821	1,334	660	673	14	7	7	1 - 15 persons
16 - 25 คน	40	807	313	494	45	16	29	749	288	461	606	216	390	143	72	71	13	9	4	16 - 25 persons
26 - 30 คน	12	338	172	166	31	12	19	307	160	147	243	118	125	64	42	22	-	-	-	26 - 30 persons
31 - 50 คน	15	589	299	290	11	5	6	548	279	269	363	154	209	185	125	60	30	15	15	31 - 50 persons
51 - 200 คน	13	1,196	637	559	7	3	4	1,116	600	516	570	308	262	546	292	254	73	34	39	51 - 200 persons
มากกว่า 200 คน	5	5,086	1,528	3,558	1	1	-	4,807	1,365	3,442	4,292	1,030	3,262	515	335	180	278	162	116	More than 200 persons

ที่มา : สำมะโนธุรกิจและอุตสาหกรรม พ.ศ.2555 : อุตสาหกรรมการผลิต จังหวัด พิษณุโลก สำนักงานสถิติแห่งชาติ กระทรวงเทคโนโลยีสารสนเทศและการสื่อสาร

Source : The 2012 Business and Industrial Census : Manufacturing Industry, Phisanulok Province, National Statistical Office, Ministry of Information and Communication Technology.

ตาราง 5 จำนวนสถานประกอบการอุตสาหกรรมการผลิต จำแนกตามจำนวนวันทำงานต่อสัปดาห์ จำนวนชั่วโมงทำงานเฉลี่ยต่อวันของลูกจ้าง และขนาดของสถานประกอบการ

TABLE 5 NUMBER OF MANUFACTURING ESTABLISHMENTS BY WORKING DAYS PER WEEK, WORKING HOURS PER DAY OF EMPLOYEES AND SIZE OF ESTABLISHMENT

ขนาดของสถานประกอบการ	จำนวน	คนทำงานโดยไม่ได้รับค่าจ้าง/เงินเดือน Unpaid workers						ลูกจ้างในกรรมวิธีการผลิต Operatives						ลูกจ้างอื่น ๆ Other employees				Size of establishment
	สถาน	จำนวนวันทำงานต่อสัปดาห์			จำนวนชั่วโมงทำงานเฉลี่ยต่อวัน			จำนวนวันทำงานต่อสัปดาห์			จำนวนชั่วโมงทำงานเฉลี่ยต่อวัน			จำนวนวันทำงานต่อสัปดาห์		จำนวนชั่วโมงทำงานเฉลี่ยต่อวัน		
	ประกอบการ	Number of working days per week			Number of working hours per day			Number of working days per week			Number of working hours per day			Number of working days per week		Number of working hours per day		
	Number of establishments	< 5	6	7	< 8	8 - 10	11 - 12	< 5	6	7	< 8	8 - 10	11 - 12	< 5	6	< 8	8 - 10	
รวม	4,290	1,162	833	2,193	1,544	2,534	110	433	518	644	298	1,246	40	2	23	3	21	Total
1 - 15 คน	4,205	1,151	810	2,176	1,533	2,495	110	419	466	625	284	1,177	38	2	8	3	6	1 - 15 persons
16 - 25 คน	40	7	13	10	7	22	-	7	22	11	8	31	1	-	4	-	4	16 - 25 persons
26 - 30 คน	12	2	5	3	2	8	-	2	6	4	2	10	-	-	-	-	-	26 - 30 persons
31 - 50 คน	15	-	3	3	-	6	-	1	11	3	1	14	-	-	4	-	4	31 - 50 persons
51 - 200 คน	13	2	1	1	2	2	-	3	9	1	3	10	-	-	4	-	4	51 - 200 persons
มากกว่า 200 คน	5	-	1	-	-	1	-	1	4	-	-	4	1	-	3	-	3	More than 200 persons

ที่มา : สำมะโนธุรกิจและอุตสาหกรรม พ.ศ.2555 : อุตสาหกรรมการผลิต จังหวัด พิษณุโลก สำนักงานสถิติแห่งชาติ กระทรวงเทคโนโลยีสารสนเทศและการสื่อสาร

Source : The 2012 Business and Industrial Census : Manufacturing Industry, Phisanulok Province, National Statistical Office, Ministry of Information and Communication Technology.

ตาราง 6 ค่าตอบแทนแรงงานในปี 2554 จำแนกตามขนาดของสถานประกอบการ

TABLE 6 REMUNERATION IN 2011 BY SIZE OF ESTABLISHMENT

(พันบาท In Thousand Baht)

ขนาดของสถานประกอบการ ประกอบกร Number of establishments	จำนวน สถาน- ประกอบกร Number of employees	จำนวนลูกจ้าง employees	รวม Total	ลูกจ้างในกรรมวิธีการผลิต Operatives						ลูกจ้างอื่น ๆ Other employees						Size of establishment
				รวม Total	ค่าจ้าง เงินเดือน Wages, salaries	ค่าล่วงเวลา โบนัส ฯลฯ Overtime bonus etc.	สวัสดิการและผลประโยชน์ตอบแทน		เงินที่สถานประกอบการ จ่ายสมทบเข้ากองทุน เพื่อการประกันสังคม ฯลฯ Employer's contribution to social security	รวม Total	ค่าจ้าง เงินเดือน Wages, salaries	ค่าล่วงเวลา โบนัส ฯลฯ Overtime bonus etc.	สวัสดิการและผลประโยชน์ตอบแทน		เงินที่สถานประกอบการ จ่ายสมทบเข้ากองทุน เพื่อการประกันสังคม ฯลฯ Employer's contribution to social security	
							ค่ารักษาพยาบาล Medical care	อื่น ๆ Others					ค่ารักษาพยาบาล Medical care	อื่น ๆ Others		
รวม	4,290	13,446	1,186,536.8	1,140,064.1	854,832.2	144,086.5	31,232.6	68,729.9	41,182.9	46,472.7	43,251.7	974.5	59.7	227.1	1,959.8	Total
1 - 15 คน	4,205	5,525	257,008.2	255,229.1	246,504.5	4,720.2	245.1	658.4	3,100.8	1,779.1	1,605.9	89.8	-	3.2	80.3	1 - 15 persons
16 - 25 คน	40	762	49,157.9	47,244.4	44,387.3	1,098.9	142.0	158.5	1,457.7	1,913.5	1,871.5	-	3.0	1.0	38.0	16 - 25 persons
26 - 30 คน	12	307	18,910.2	18,910.2	17,803.2	300.0	-	100.0	707.0	-	-	-	-	-	-	26 - 30 persons
31 - 50 คน	15	578	42,056.6	39,450.8	35,906.3	1,469.7	132.4	75.0	1,867.4	2,605.7	2,475.9	20.0	-	-	109.8	31 - 50 persons
51 - 200 คน	13	1,189	106,081.5	95,298.2	83,988.9	7,123.9	124.0	531.7	3,529.6	10,783.3	9,649.7	808.4	11.0	-	314.3	51 - 200 persons
มากกว่า 200 คน	5	5,085	713,322.4	683,931.4	426,242.1	129,373.8	30,589.0	67,206.3	30,520.4	29,391.0	27,648.8	56.3	45.7	222.9	1,417.4	More than 200 persons

ที่มา : สำมะโนธุรกิจและอุตสาหกรรม พ.ศ.2555 : อุตสาหกรรมการผลิต จังหวัด พิษณุโลก สำนักงานสถิติแห่งชาติ กระทรวงเทคโนโลยีสารสนเทศและการสื่อสาร

Source : The 2012 Business and Industrial Census : Manufacturing Industry, Phisanulok Province, National Statistical Office, Ministry of Information and Communication Technology.

ตาราง 7 จำนวนและร้อยละของสถานประกอบการอุตสาหกรรมผลิต จำแนกตามอัตราการใช้กำลังการผลิตต่อปี 2554 และขนาดของสถานประกอบการ

TABLE 7 NUMBER AND PERCENTAGE OF MANUFACTURING ESTABLISHMENTS BY PERCENTAGE OF CAPACITY UTILIZATION IN 2011 AND SIZE OF ESTABLISHMENT

ขนาดของสถานประกอบการ	จำนวนสถานประกอบการ		อัตราการใช้กำลังการผลิตต่อปี 2554 Percentage of capacity utilization in 2011																								เฉลี่ยต่อสถาน- ประกอบการ	Size of establishment
	Number of establishments		< 10		10 - 19		20 - 29		30 - 39		40 - 49		50 - 59		60 - 69		70 - 79		80 - 89		90 - 99		>100					
	จำนวน	ร้อยละ	จำนวน	ร้อยละ	จำนวน	ร้อยละ	จำนวน	ร้อยละ	จำนวน	ร้อยละ	จำนวน	ร้อยละ	จำนวน	ร้อยละ	จำนวน	ร้อยละ	จำนวน	ร้อยละ	จำนวน	ร้อยละ	จำนวน	ร้อยละ	จำนวน	ร้อยละ	จำนวน	ร้อยละ		
รวม	4,290	100.0	2	--	7	0.2	72	1.7	97	2.3	45	1.1	511	11.9	425	9.9	540	12.6	877	20.4	479	11.2	1,235	28.8	77.5	Total		
1 - 15 คน	4,205	100.0	2	--	7	0.2	71	1.7	97	2.3	41	1.0	509	12.1	423	10.1	526	12.5	860	20.5	463	11.0	1,206	28.7	77.4	1 - 15 persons		
16 - 25 คน	40	100.0	-	-	-	-	-	-	-	-	3	7.5	1	2.5	1	2.5	8	20.0	10	25.0	6	15.0	11	27.5	81.4	16 - 25 persons		
26 - 30 คน	12	100.0	-	-	-	-	1	8.3	-	-	1	8.3	-	-	1	8.3	3	25.0	1	8.3	3	25.0	2	16.7	75.0	26 - 30 persons		
31 - 50 คน	15	100.0	-	-	-	-	-	-	-	-	-	-	-	-	-	-	-	-	5	33.3	2	13.3	8	53.3	92.3	31 - 50 persons		
51 - 200 คน	13	100.0	-	-	-	-	-	-	-	-	-	-	1	7.7	-	-	2	15.4	1	7.7	2	15.4	7	53.9	88.9	51 - 200 persons		
มากกว่า 200 คน	5	100.0	-	-	-	-	-	-	-	-	-	-	-	-	-	-	1	20.0	-	-	3	60.0	1	20.0	88.0	More than 200 persons		

หมายเหตุ : -- มีข้อมูลจำนวนเล็กน้อย

Note : -- means negligible amount

ที่มา : สำมะโนธุรกิจและอุตสาหกรรม พ.ศ.2555 : อุตสาหกรรมการผลิต จังหวัด พิษณุโลก สำนักงานสถิติแห่งชาติ กระทรวงเทคโนโลยีสารสนเทศและการสื่อสาร

Source : The 2012 Business and Industrial Census : Manufacturing Industry, Phisanulok Province, National Statistical Office, Ministry of Information and Communication Technology.

ตาราง 8 มูลค่าวัตถุดิบและวัสดุประกอบฯ และสินค้าคงเหลือต้นปีและปลายปี 2554 จำแนกตามขนาดของสถานประกอบการ

TABLE 8 VALUE OF STOCKS AT THE BEGINNING AND THE END OF 2011 BY SIZE OF ESTABLISHMENT

(พันบาท In Thousand Baht)

ขนาดของสถานประกอบการ Number of establishments	จำนวนสถาน- ประกอบกร Number of establishments	มูลค่า ณ ต้นปี 2554 At the beginning of 2011					มูลค่า ณ ปลายปี 2554 At the end of 2011					Size of establishment
		รวม Total	วัตถุดิบ และ วัสดุประกอบฯ Materials and components	สินค้า ระหว่าง ผลิต Work in progress	สินค้า สำเร็จรูป Finished goods	สินค้าที่ซื้อ มา จำหน่ายใน สภาพเดิม Goods purchased for resale	รวม Total	วัตถุดิบ และ วัสดุประกอบฯ Materials and components	สินค้า ระหว่าง ผลิต Work in progress	สินค้า สำเร็จรูป Finished goods	สินค้าที่ซื้อ มา จำหน่ายใน สภาพเดิม Goods purchased for resale	
รวม	4,290	1,551,980.9	762,103.1	349,340.0	407,695.1	32,842.7	1,237,502.7	714,210.2	201,325.7	303,979.7	17,987.1	Total
1 - 15 คน	4,205	98,447.2	69,302.3	9,357.3	17,858.2	1,929.5	83,128.6	54,629.9	7,720.7	18,223.7	2,554.2	1 - 15 persons
16 - 25 คน	40	122,087.6	22,337.6	63,376.8	36,093.3	280.0	89,588.1	23,682.4	27,386.0	38,399.7	120.0	16 - 25 persons
26 - 30 คน	12	89,821.5	29,110.5	32,702.0	19,009.0	9,000.0	80,867.2	27,061.2	29,801.0	17,005.0	7,000.0	26 - 30 persons
31 - 50 คน	15	259,772.2	114,408.5	87,290.4	43,623.3	14,450.1	244,885.9	108,644.6	83,871.0	50,392.1	1,978.2	31 - 50 persons
51 - 200 คน	13	101,282.2	50,522.6	26,869.2	23,808.4	82.0	112,035.8	43,183.4	14,777.9	54,044.6	30.0	51 - 200 persons
มากกว่า 200 คน	5	880,570.1	476,421.6	129,744.4	267,303.0	7,101.1	626,997.1	457,008.8	37,769.1	125,914.5	6,304.7	More than 200 persons

ที่มา : สำมะโนธุรกิจและอุตสาหกรรม พ.ศ.2555 : อุตสาหกรรมการผลิต จังหวัด พิษณุโลก สำนักงานสถิติแห่งชาติ กระทรวงเทคโนโลยีสารสนเทศและการสื่อสาร

Source : The 2012 Business and Industrial Census : Manufacturing Industry, Phisanulok Province, National Statistical Office, Ministry of Information and Communication Technology.

ตาราง 9 ส่วนเปลี่ยนแปลงของมูลค่าวัตถุดิบและวัสดุประกอบฯ และสินค้าคงเหลือในปี 2554 จำแนกตามขนาดของสถานประกอบการ

TABLE 9 CHANGE IN VALUE OF STOCKS IN 2011 BY SIZE OF ESTABLISHMENT

(พันบาท In Thousand Baht)

ขนาดของสถานประกอบการ	จำนวน สถาน- ประกอบการ Number of establishments	ส่วนเปลี่ยนแปลงของมูลค่าวัตถุดิบและวัสดุประกอบฯ และสินค้าคงเหลือ Change in value of stocks					Size of establishment
		รวม Total	วัตถุดิบและ วัสดุประกอบฯ Materials and components	สินค้าระหว่าง ผลิต Work in progress	สินค้า สำเร็จรูป Finished goods	สินค้าที่ซื้อ มา จำหน่ายในสภาพเดิม Goods purchased for resale	
รวม	4,290	-314,478.2	-47,892.9	-148,014.3	-103,715.5	-14,855.5	Total
1 - 15 คน	4,205	-15,318.6	-14,672.4	-1,636.6	365.6	624.8	1 - 15 persons
16 - 25 คน	40	-32,499.6	1,344.8	-35,990.8	2,306.4	-160.0	16 - 25 persons
26 - 30 คน	12	-8,954.4	-2,049.4	-2,901.0	-2,004.0	-2,000.0	26 - 30 persons
31 - 50 คน	15	-14,886.3	-5,764.0	-3,419.3	6,768.9	-12,471.9	31 - 50 persons
51 - 200 คน	13	10,753.6	-7,339.2	-12,091.4	30,236.2	-52.0	51 - 200 persons
มากกว่า 200 คน	5	-253,573.0	-19,412.8	-91,975.3	-141,388.5	-796.5	More than 200 persons

ที่มา : สำมะโนธุรกิจและอุตสาหกรรม พ.ศ.2555 : อุตสาหกรรมการผลิต จังหวัด พิษณุโลก สำนักงานสถิติแห่งชาติ กระทรวงเทคโนโลยีสารสนเทศและการสื่อสาร

Source : The 2012 Business and Industrial Census : Manufacturing Industry, Phisanulok Province, National Statistical Office, Ministry of Information and Communication Technology.

ตาราง 10 ค่าใช้จ่ายทั้งสิ้นของสถานประกอบการอุตสาหกรรมการผลิตในปี 2554 จำแนกตามขนาดของสถานประกอบการ

TABLE 10 TOTAL EXPENSES OF MANUFACTURING ESTABLISHMENTS IN 2011 BY SIZE OF ESTABLISHMENT

(พันบาท In Thousand Baht)

ขนาดของสถานประกอบการ Number of establishments	จำนวน establishments	รวม Total	ค่าซื้อวัตถุดิบ	ค่าเชื้อเพลิง	ค่าติดตั้งซ่อมแซมและ	ค่าติดตั้งซ่อมแซมและ	ค่าซื้อสินค้า	ค่าจ้างเหมาจ่ายให้	ค่าใช้จ่าย	ค่าใช้จ่าย	ค่าใช้จ่ายอื่น ๆ	Size of establishment
			และวัสดุประกอบ ที่ใช้ในการผลิต	และค่าไฟฟ้า ที่ใช้จ่ายในการผลิต	บำรุงรักษาสินค้า ที่จำหน่ายให้ลูกค้า	บำรุงรักษาเครื่องจักร เครื่องมือ	ที่ซื้อมาจำหน่าย ในสภาพเดิม	สถานประกอบการ อื่นผลิตสินค้าให้	ในการขาย Cost of sale	ในการบริหาร และดำเนินงาน	Other expenses	
รวม	4,290	11,790,339.9	9,946,564.0	308,535.5	4,901.3	103,651.6	305,608.0	8,733.5	127,477.5	918,609.1	66,259.4	Total
1 - 15 คน	4,205	1,278,541.0	1,030,058.7	57,515.1	2,343.6	10,482.0	4,463.8	1,569.7	15,452.1	154,769.3	1,886.5	1 - 15 persons
16 - 25 คน	40	516,698.5	265,524.5	69,814.2	164.0	8,124.9	100,034.9	1,259.2	3,533.1	55,137.7	13,105.9	16 - 25 persons
26 - 30 คน	12	556,555.2	478,089.1	15,621.5	500.0	4,503.0	15,000.0	-	4,187.0	38,654.6	-	26 - 30 persons
31 - 50 คน	15	1,079,733.8	714,732.4	38,270.9	1,294.0	4,423.2	161,168.5	-	55,253.0	99,001.3	5,590.5	31 - 50 persons
51 - 200 คน	13	3,625,709.4	3,270,405.9	87,563.0	599.6	57,167.5	16,904.1	2,272.8	37,825.9	111,419.6	41,551.0	51 - 200 persons
มากกว่า 200 คน	5	4,733,102.0	4,187,753.4	39,750.8	-	18,951.0	8,036.7	3,631.8	11,226.4	459,626.5	4,125.4	More than 200 persons

ที่มา : สำมะโนธุรกิจและอุตสาหกรรม พ.ศ.2555 : อุตสาหกรรมการผลิต จังหวัด พิษณุโลก สำนักงานสถิติแห่งชาติ กระทรวงเทคโนโลยีสารสนเทศและการสื่อสาร

Source : The 2012 Business and Industrial Census : Manufacturing Industry, Phisanulok Province, National Statistical Office, Ministry of Information and Communication Technology.

ตาราง 11 รายรับทั้งสิ้นของสถานประกอบการอุตสาหกรรมการผลิตในปี 2554 จำแนกตามขนาดของสถานประกอบการ

TABLE 11 TOTAL RECEIPTS OF MANUFACTURING ESTABLISHMENTS IN 2011 BY SIZE OF ESTABLISHMENT

(พันบาท In Thousand Baht)

จำนวน สถานประกอบการ Number of establishments	รวม Total	มูลค่าขายผลิต Sales of goods produced	รายรับจาก การขายสินค้า ที่ซื้อมาจำหน่าย ในสภาพเดิม Sales of goods purchased for resale	รายรับจากการ รับจ้างเหมาทำการ ผลิตสินค้า Receipts for contract and commission work	รายรับจากการให้ บริการ บำรุงรักษา ซ่อมแซมฯ Receipts for repair and installation work done for others	รายรับจากการ ให้เช่าที่ดิน Receipts for rent on land	รายรับจากการให้เช่า อาคาร อาคารพร้อมที่ดินฯ Receipts for rent on building, vehicle, machinery and equipment	เงินปันผลรับ Dividend	ดอกเบี้ยรับ Interest	กำไรจากการ เปลี่ยนแปลง อัตราแลกเปลี่ยนฯ Gain form currency exchange	รายรับอื่น ๆ Other receipts	ขนาดของสถานประกอบการ Size of establishment	
รวม	4,290	15,808,114.5	15,466,356.7	314,425.5	1,678.0	3,495.9	1,644.7	241.4	2,429.6	5,959.4	472.0	11,411.5	Total
1 - 15 คน	4,205	1,987,945.0	1,977,029.6	4,846.7	948.0	3,372.4	556.3	51.4	50.6	112.7	64.4	913.0	1 - 15 persons
16 - 25 คน	40	716,807.3	608,072.2	101,043.4	-	123.5	-	172.0	-	87.3	-	7,308.9	16 - 25 persons
26 - 30 คน	12	821,143.2	791,425.2	25,000.0	-	-	-	18.0	100.0	4,600.0	-	-	26 - 30 persons
31 - 50 คน	15	1,646,919.2	1,479,839.2	166,000.0	-	-	1,080.0	-	-	-	-	-	31 - 50 persons
51 - 200 คน	13	4,469,831.8	4,444,522.4	17,535.4	730.0	-	8.4	-	2,278.9	1,159.4	407.7	3,189.6	51 - 200 persons
มากกว่า 200 คน	5	6,165,468.1	6,165,468.1	-	-	-	-	-	-	-	-	-	More than 200 persons

ที่มา : สำมะโนธุรกิจและอุตสาหกรรม พ.ศ.2555 : อุตสาหกรรมการผลิต จังหวัด พิษณุโลก สำนักงานสถิติแห่งชาติ กระทรวงเทคโนโลยีสารสนเทศและการสื่อสาร

Source : The 2012 Business and Industrial Census : Manufacturing Industry, Phisanulok Province, National Statistical Office, Ministry of Information and Communication Technology.

ตาราง 12 มูลค่าตามบัญชีของสินทรัพย์ถาวรในปี 2554 จำแนกตามขนาดของสถานประกอบการ

TABLE 12 BOOK VALUE OF FIXED ASSETS IN 2011 BY SIZE OF ESTABLISHMENT

(พันบาท In Thousand Baht)

ขนาดของสถานประกอบการ Size of establishment	จำนวน สถาน- ประกอบการ Number of establish- ments	มูลค่าสินทรัพย์ต้นงวด Book value of fixed assets 1 Jan. 2011								มูลค่าสินทรัพย์ปลายงวด Book value of fixed assets 31 Dec. 2011								รวม Total
		รวม	ที่ดิน	อาคารและ สิ่งก่อสร้าง	เครื่องจักร	ยานพาหนะ	เครื่องใช้ สำนักงาน	เครื่องมือ อื่นๆ	สินทรัพย์ ถาวรอื่น ๆ	รวม	ที่ดิน	อาคารและ สิ่งก่อสร้าง	เครื่องจักร	ยานพาหนะ	เครื่องใช้ สำนักงาน	เครื่องมือ อื่นๆ	สินทรัพย์ ถาวรอื่น ๆ	
		Total	Land	Building and construction	Machinery	Vehicles	Office appliances	Other tools	Other fixed assets	Total	Land	Building and construction	Machinery	Vehicles	Office appliances	Other tools	Other fixed assets	
รวม	4,290	7,297,669.4	2,214,951.4	2,226,173.1	1,451,788.3	1,194,458.1	69,733.7	130,491.3	10,073.5	6,922,818.7	2,298,597.5	2,081,631.2	1,331,631.6	981,296.8	83,861.5	114,419.3	31,380.9	Total
1 - 15 คน	4,205	3,952,308.1	1,527,406.7	1,267,090.8	362,043.2	713,356.0	12,808.8	67,600.9	2,001.9	3,740,021.6	1,573,953.3	1,195,487.7	318,721.7	577,857.4	13,837.9	58,559.2	1,604.3	1 - 15 persons
16 - 25 คน	40	586,806.3	81,965.0	166,326.1	214,748.5	109,127.0	8,730.0	5,660.3	249.4	575,276.7	87,175.0	161,063.7	210,892.5	92,731.7	18,356.0	4,860.2	197.7	16 - 25 persons
26 - 30 คน	12	621,920.6	88,843.0	109,926.4	226,370.0	194,715.1	1,577.0	489.0	-	551,220.0	102,103.0	104,430.3	184,868.7	157,891.6	1,488.0	438.3	-	26 - 30 persons
31 - 50 คน	15	446,450.4	115,130.0	132,227.7	150,084.1	37,963.9	3,433.6	7,611.0	-	412,868.2	119,476.8	126,509.9	122,792.0	34,399.6	3,313.0	6,377.1	-	31 - 50 persons
51 - 200 คน	13	887,949.2	291,880.8	235,777.1	196,400.8	107,737.6	15,126.9	36,622.8	4,403.2	835,135.7	288,323.4	223,147.9	182,635.2	93,607.1	13,784.7	29,444.4	4,193.2	51 - 200 persons
มากกว่า 200 คน	5	802,234.8	109,726.0	314,825.0	302,141.6	31,558.5	28,057.3	12,507.4	3,419.0	808,296.5	127,566.0	270,991.7	311,721.6	24,809.5	33,081.9	14,740.2	25,385.7	More than 200 persons

ที่มา : สำมะโนธุรกิจและอุตสาหกรรม พ.ศ.2555 : อุตสาหกรรมการผลิต จังหวัด พิษณุโลก สำนักงานสถิติแห่งชาติ กระทรวงเทคโนโลยีสารสนเทศและการสื่อสาร

Source : The 2012 Business and Industrial Census : Manufacturing Industry, Phisanulok Province, National Statistical Office, Ministry of Information and Communication Technology.

ตาราง 13 มูลค่าสินทรัพย์ถาวรที่เปลี่ยนแปลงระหว่าง มกราคม - ธันวาคม 2554 จำแนกตามขนาดของสถานประกอบการ

TABLE 13 VALUE OF FIXED ASSETS CHANGED IN JANUARY - DECEMBER 2011 BY SIZE OF ESTABLISHMENT

(พันบาท In Thousand Baht)

ขนาดของสถานประกอบการ Number of establishments	จำนวน สถาน- ประกอบการ Number of establishments	รวม Total	มูลค่าสินทรัพย์ถาวรที่เปลี่ยนแปลง Change in value of fixed assets		ขนาดของสถานประกอบการ Size of establishment
			มูลค่าสินทรัพย์ ถาวรที่ซื้อหรือ ผลิตขึ้นเอง Value of new or cost producing of fixed assets	มูลค่าสินทรัพย์ ถาวรที่ขาย Value of disposal of fixed assets	
รวม	4,290	265,369.5	249,419.6	15,950.0	Total
1 - 15 คน	4,205	10,312.6	10,311.2	1.4	1 - 15 persons
16 - 25 คน	40	60,832.9	58,412.4	2,420.6	16 - 25 persons
26 - 30 คน	12	31,456.2	31,456.2	-	26 - 30 persons
31 - 50 คน	15	51,537.7	51,537.7	-	31 - 50 persons
51 - 200 คน	13	23,779.1	10,816.2	12,963.0	51 - 200 persons
มากกว่า 200 คน	5	87,451.0	86,886.0	565.0	More than 200 persons

ที่มา : สำมะโนธุรกิจและอุตสาหกรรม พ.ศ.2555 : อุตสาหกรรมการผลิต จังหวัด พิษณุโลก สำนักงานสถิติแห่งชาติ กระทรวงเทคโนโลยีสารสนเทศและการสื่อสาร

Source : The 2012 Business and Industrial Census : Manufacturing Industry, Phisanulok Province, National Statistical Office, Ministry of Information and Communication Technology.

PART 2 OPERATION INFORMATION OF MANUFACTURING
ESTABLISHMENTS BY DIVISION OF INDUSTRY

LIST OF STATISTICAL TABLES

PART 2	OPERATION INFORMATION OF MANUFACTURING ESTABLISHMENTS BY DIVISION OF INDUSTRY
TABLE 1	SUMMARY OF BASIC STATISTICS FOR MANUFACTURING ESTABLISHMENTS IN 2011 BY DIVISION OF INDUSTRY
TABLE 2	VALUE OF GROSS OUTPUT OF MANUFACTURING ESTABLISHMENTS IN 2011 BY DIVISION OF INDUSTRY
TABLE 3	INTERMEDIATE CONSUMPTION OF MANUFACTURING ESTABLISHMENTS IN 2011 BY DIVISION OF INDUSTRY
TABLE 4	PERSONS ENGAGED IN MANUFACTURING ESTABLISHMENTS IN 2011 BY WORK STATUS, SEX AND DIVISION OF INDUSTRY
TABLE 5	NUMBER OF MANUFACTURING ESTABLISHMENTS BY WORKING DAYS PER WEEK, WORKING HOURS PER DAY OF EMPLOYEES AND DIVISION OF INDUSTRY
TABLE 6	REMUNERATION IN 2011 BY DIVISION OF INDUSTRY
TABLE 7	NUMBER AND PERCENTAGE OF MANUFACTURING ESTABLISHMENTS BY PERCENTAGE OF CAPACITY UTILIZATION IN 2011 AND DIVISION OF INDUSTRY
TABLE 8	VALUE OF STOCKS AT THE BEGINNING AND THE END OF 2011 BY DIVISION OF INDUSTRY
TABLE 9	CHANGE IN VALUE OF STOCKS IN 2011 BY DIVISION OF INDUSTRY
TABLE 10	TOTAL EXPENSES OF MANUFACTURING ESTABLISHMENTS IN 2011 BY DIVISION OF INDUSTRY
TABLE 11	TOTAL RECEIPTS OF MANUFACTURING ESTABLISHMENTS IN 2011 BY DIVISION OF INDUSTRY
TABLE 12	BOOK VALUE OF FIXED ASSETS IN 2011 BY DIVISION OF INDUSTRY
TABLE 13	VALUE OF FIXED ASSETS CHANGED IN JANUARY – DECEMBER 2011 BY DIVISION OF INDUSTRY

ตาราง 1 สถิติมูลฐานอุตสาหกรรมการผลิตในปี 2554 จำแนกตามหมวดย่อยอุตสาหกรรม

TABLE 1 SUMMARY OF BASIC STATISTICS FOR MANUFACTURING ESTABLISHMENTS IN 2011 BY DIVISION OF INDUSTRY

(พันบาท In Thousand Baht)

หมวดย่อยอุตสาหกรรม	จำนวน	จำนวน	ลูกจ้าง Employees		มูลค่าผลผลิต	ค่าใช้จ่าย	มูลค่าเพิ่ม	Division of industry
	สถานประกอบการ	คนทำงาน	จำนวน	ค่าตอบแทน	Value of	ขั้นกลาง	Value added	
	Number of establishments	Number of persons engaged	Number	แรงงาน Remuneration	gross output	Intermediate consumption		
รวม	4,290	19,632	13,446	1,186,536.8	15,531,023.7	11,698,847.6	3,832,176.1	Total
10 การผลิตผลิตภัณฑ์อาหาร	1,737	7,289	4,318	316,104.5	5,194,987.3	3,699,688.4	1,495,298.9	Manufacture of food products
11 การผลิตเครื่องดื่ม	66	262	159	9,730.0	87,669.8	57,702.2	29,967.6	Manufacture of beverages
13 การผลิตสิ่งทอ	172	666	469	9,429.5	43,182.0	25,930.6	17,251.4	Manufacture of textiles
14 การผลิตเสื้อผ้าเครื่องแต่งกาย	477	984	442	31,143.0	212,376.5	131,615.1	80,761.3	Manufacture of wearing apparels
15 การผลิตเครื่องหนังและผลิตภัณฑ์ที่เกี่ยวข้อง	3	4	-	-	D	D	D	Manufacture of leather and related products
16 การผลิตไม้และผลิตภัณฑ์จากไม้และไม้ก๊อก (ยกเว้นเฟอร์นิเจอร์) การผลิตสิ่งของจากฟางและวัสดุถักสานอื่นๆ	766	1,764	877	16,331.2	128,897.2	84,085.8	44,811.4	Manufacture of wood and products of wood and cork (except furniture); manufacture of articles of straw and plaiting materials
17 การผลิตกระดาษและผลิตภัณฑ์กระดาษ	3	113	111	D	D	D	D	Manufacture of paper and paper products
18 การพิมพ์และการผลิตซ้ำสื่อบันทึกข้อมูล	63	250	157	12,623.1	84,403.7	51,630.6	32,773.1	Printing and reproduction of recorded media
19 การผลิตถ่านโค้กและผลิตภัณฑ์ที่ได้จากการกลั่นปิโตรเลียม	1	72	72	D	D	D	D	Manufacture of coke and refined petroleum products
20 การผลิตเคมีภัณฑ์และผลิตภัณฑ์เคมี	14	78	54	1,091.1	14,902.2	11,869.9	3,032.3	Manufacture of chemicals and chemical products
21 การผลิตเภสัชภัณฑ์ เคมีภัณฑ์ที่ใช้รักษาโรค และผลิตภัณฑ์จากพืชและสัตว์ที่ใช้รักษาโรค	6	26	16	538.0	1,743.9	900.3	843.6	Manufacture of pharmaceuticals, medicinal chemical and botanical products chemical and botanical products
22 การผลิตผลิตภัณฑ์ยางและพลาสติก	17	79	42	2,881.7	39,198.6	28,828.8	10,369.8	Manufacture of rubber and plastic products
23 การผลิตผลิตภัณฑ์อื่นๆ ที่ทำจากแร่โลหะ	133	1,246	1,038	87,987.4	1,925,403.7	1,588,598.5	336,805.2	Manufacture of other non-metallic mineral products
24 การผลิตโลหะขั้นมูลฐาน	8	175	164	12,905.5	460,509.7	276,863.3	183,646.4	Manufacture of basic metals
25 การผลิตผลิตภัณฑ์โลหะประดิษฐ์ (ยกเว้นเครื่องจักรและอุปกรณ์)	343	981	528	39,630.8	283,895.4	182,322.4	101,573.0	Manufacture of fabricated metal products (excepts machinery and equipment)
26 การผลิตผลิตภัณฑ์คอมพิวเตอร์ อิเล็กทรอนิกส์ และอุปกรณ์ที่ใช้ในทางทัศนศาสตร์	1	2	1	D	D	D	D	Manufacture of computers, electronic and optical products

ตาราง 1 สถิติมูลฐานอุตสาหกรรมการผลิตในปี 2554 จำแนกตามหมวดย่อยอุตสาหกรรม (ต่อ)

TABLE 1 SUMMARY OF BASIC STATISTICS FOR MANUFACTURING ESTABLISHMENTS IN 2011 BY DIVISION OF INDUSTRY (cont'd)

(พันบาท In Thousand Baht)

หมวดย่อยอุตสาหกรรม	จำนวน	จำนวน	ลูกจ้าง Employees		มูลค่าผลผลิต	ค่าใช้จ่าย	มูลค่าเพิ่ม	Division of industry
	สถานประกอบการ	คนทำงาน	จำนวน	ค่าตอบแทน	Value of	ขั้นกลาง	Value added	
	Number of establishments	Number of persons engaged	Number	แรงงาน Remuneration	gross output	Intermediate consumption		
27 การผลิตอุปกรณ์ไฟฟ้า	2	18	16	D	D	D	D	Manufacture of electrical equipment
28 การผลิตเครื่องจักรและเครื่องมือ ซึ่งมีได้จัดประเภทไว้ในที่อื่น	9	375	363	31,252.2	695,467.1	453,047.9	242,419.2	Manufacture of machinery and equipment, n.e.c
29 การผลิตยานยนต์ รถพ่วง และรถกึ่งพ่วง	9	3,538	3,527	517,209.0	5,029,142.9	4,082,410.8	946,732.1	Manufacture of motor vehicles, trailers and semi-trailers
30 การผลิตอุปกรณ์ขนส่งอื่นๆ	1	4	2	D	D	D	D	Manufacture of other transport equipment
31 การผลิตเฟอร์นิเจอร์	51	146	67	5,433.3	28,958.8	18,584.7	10,374.1	Manufacture of furniture
32 การผลิตผลิตภัณฑ์อื่นๆ	240	1,043	716	61,569.7	144,719.1	100,103.7	44,615.4	Other manufacturing
33 การซ่อมและการติดตั้งเครื่องจักรและอุปกรณ์	149	320	135	9,173.1	62,170.7	36,703.2	25,467.5	Repair and installation of machinery and equipment
37 การจัดการน้ำเสีย	3	18	14	D	D	D	D	Sewerage
38 การเก็บรวบรวมของเสีย การบำบัด และการกำจัดของเสีย รวมถึงการนำของเสียกลับมาใช้ใหม่	16	180	156	4,124.4	18,859.9	14,575.5	4,284.4	Waste collection, treatment and disposal activities; materials recovery

หมายเหตุ : D หมายถึง ตัวเลขที่ไม่เปิดเผย

Note : D means disclosure prohibited.

ที่มา : สำมะโนธุรกิจและอุตสาหกรรม พ.ศ.2555 : อุตสาหกรรมการผลิต จังหวัด พิษณุโลก สำนักงานสถิติแห่งชาติ กระทรวงเทคโนโลยีสารสนเทศและการสื่อสาร

Source : The 2012 Business and Industrial Census : Manufacturing Industry, Phisanulok Province, National Statistical Office, Ministry of Information and Communication Technology.

ตาราง 2 มูลค่าผลผลิตของสถานประกอบการอุตสาหกรรมการผลิตในปี 2554 จำแนกตามหมวดย่อยอุตสาหกรรม

TABLE 2 VALUE OF GROSS OUTPUT OF MANUFACTURING ESTABLISHMENTS IN 2011 BY DIVISION OF INDUSTRY

(พันบาท In Thousand Baht)

	จำนวน สถาน- ประกอบการ Number of establishments	รวม Total	มูลค่าขายผลผลิต Sales of goods produced	รายรับจาก การขายสินค้า ที่ซื้อมาจาก ในสภาพเดิม Sales of goods purchased for resale	รายรับจากการ รับจ้างเหมาทำการ ผลิตสินค้า Receipts for contract and commission work	รายรับจากการ ให้บริการ บำรุงรักษา ซ่อมแซมและติดตั้ง ให้แก่สถาน ประกอบการอื่น Receipts for repair and installation work etc.	รายรับจากการ ให้เช่าอาคาร ฯลฯ และรายรับอื่น ๆ Receipts for rent on building etc. and other receipts	ส่วนเปลี่ยนแปลง มูลค่าสินค้าคงเหลือ Change in value of stocks of goods	Division of industry
รวม	4,290	15,531,023.6	15,466,356.7	314,425.5	1,678.0	3,495.9	11,653.0	-266,585.3	Total
10 การผลิตผลิตภัณฑ์อาหาร	1,737	5,194,987.3	5,077,832.6	133,084.9	719.2	67.4	8,761.0	-25,477.8	Manufacture of food products
11 การผลิตเครื่องดื่ม	66	87,669.8	88,163.6	100.0	-	-	104.0	-697.9	Manufacture of beverages
13 การผลิตสิ่งทอ	172	43,182.0	42,435.1	-	730.0	-	-	16.9	Manufacture of textiles
14 การผลิตเสื้อผ้าเครื่องแต่งกาย	477	212,376.5	208,565.5	385.7	-	-	51.4	3,373.8	Manufacture of wearing apparels
15 การผลิตเครื่องหนังและผลิตภัณฑ์ที่เกี่ยวข้อง	3	D	D	-	-	D	-	-	Manufacture of leather and related products
16 การผลิตไม้และผลิตภัณฑ์จากไม้และไม้ก๊อก (ยกเว้นเฟอร์นิเจอร์) การผลิตสิ่งของจากฟางและวัสดุผักสานอื่นๆ	766	128,897.2	128,667.1	35.0	-	-	10.0	185.1	Manufacture of wood and products of wood and cork (except furniture); manufacture of articles of straw and plaiting materials
17 การผลิตกระดาษและผลิตภัณฑ์กระดาษ	3	D	D	-	-	-	-	D	Manufacture of paper and paper products
18 การพิมพ์และการผลิตซ้ำสื่อบันทึกข้อมูล	63	84,403.7	82,970.8	791.8	-	-	33.3	607.7	Printing and reproduction of recorded media
19 การผลิตถ่านโค้กและผลิตภัณฑ์ที่ได้จากการถลุงปิโตรเลียม	1	D	D	-	-	-	D	D	Manufacture of coke and refined petroleum products
20 การผลิตเคมีภัณฑ์และผลิตภัณฑ์เคมี	14	14,902.2	14,930.8	-	-	-	-	-28.6	Manufacture of chemicals and chemical products
21 การผลิตเภสัชภัณฑ์ เคมีภัณฑ์ที่ใช้รักษาโรค และผลิตภัณฑ์จากพืชและสัตว์ที่ใช้รักษาโรค	6	1,743.9	1,704.4	-	-	-	-	39.5	Manufacture of pharmaceuticals, medicinal chemical and botanical products
22 การผลิตผลิตภัณฑ์ยางและพลาสติก	17	39,198.6	39,305.8	633.6	-	-	0.1	-740.8	Manufacture of rubber and plastic products
23 การผลิตผลิตภัณฑ์อื่นๆ ที่ทำจากแร่โลหะ	133	1,925,403.7	2,129,736.4	12,236.8	200.0	156.1	1,015.1	-217,940.7	Manufacture of other non-metallic mineral products
24 การผลิตโลหะขั้นมูลฐาน	8	460,509.7	294,169.9	166,384.0	-	-	-	-44.2	Manufacture of basic metals
25 การผลิตผลิตภัณฑ์โลหะประดิษฐ์ (ยกเว้นเครื่องจักรและอุปกรณ์)	343	283,895.4	284,741.3	45.8	28.8	515.0	3.1	-1,438.5	Manufacture of fabricated metal products (excepts machinery and equipment)
26 การผลิตผลิตภัณฑ์คอมพิวเตอร์ อิเล็กทรอนิกส์ และอุปกรณ์ที่ใช้ในทางทัศนศาสตร์	1	D	D	-	-	-	-	-	Manufacture of computers, electronic and optical products
27 การผลิตอุปกรณ์ไฟฟ้า	2	D	D	-	-	-	-	-	Manufacture of electrical equipment

ตาราง 2 มูลค่าผลผลิตของสถานประกอบการอุตสาหกรรมการผลิตในปี 2554 จำแนกตามหมวดย่อยอุตสาหกรรม (ต่อ)

TABLE 2 VALUE OF GROSS OUTPUT OF MANUFACTURING ESTABLISHMENTS IN 2011 BY DIVISION OF INDUSTRY (cont'd)

(พันบาท In Thousand Baht)

หมวดย่อยอุตสาหกรรม	จำนวน สถาน- ประกอบการ Number of establishments	รวม Total	มูลค่าขายผลผลิต Sales of goods produced	รายรับจาก การขายสินค้า ที่ซื้อมาจำหน่าย ในสภาพเดิม Sales of goods purchased for resale	รายรับจากการ รับจ้างเหมาทำการ ผลิตสินค้า Receipts for contract and commission work	รายรับจากการ ให้บริการ บำรุงรักษา ซ่อมแซมและติดตั้ง ให้แก่สถาน ประกอบการอื่น Receipts for repair and installation work etc.	รายรับจากการ ให้เช่าอาคาร ฯลฯ และรายรับอื่น ๆ Receipts for rent on building etc. and other receipts	ส่วนเปลี่ยนแปลง มูลค่าสินค้าคงเหลือ Change in value of stocks of goods	Division of industry
28 การผลิตเครื่องจักรและเครื่องมือ ซึ่งมีได้จัดประเภทไว้ในที่อื่น	9	695,467.1	697,676.7	-	-	-	-	-2,209.6	Manufacture of machinery and equipment, n.e.c
29 การผลิตยานยนต์ รถพ่วง และรถกึ่งพ่วง	9	5,029,142.9	5,041,221.7	418.6	-	-	1,030.0	-13,527.4	Manufacture of motor vehicles, trailers and semi-trailers
30 การผลิตอุปกรณ์ขนส่งอื่นๆ	1	D	D	-	-	-	-	-	Manufacture of other transport equipment
31 การผลิตเฟอร์นิเจอร์	51	28,958.8	28,790.1	168.0	-	56.3	-	-55.6	Manufacture of furniture
32 การผลิตผลิตภัณฑ์อื่นๆ	240	144,719.1	143,690.2	141.3	-	-	326.4	561.2	Other manufacturing
33 การซ่อมและการติดตั้งเครื่องจักรและอุปกรณ์	149	62,170.7	59,389.6	-	-	2,677.1	-	104.0	Repair and installation of machinery and equipment
37 การจัดการน้ำเสีย	3	D	D	-	-	-	-	-	Sewerage
38 การเก็บรวบรวมของเสีย การบำบัด และการกำจัดของเสีย รวมถึงการนำของเสียกลับมาใช้ใหม่	16	18,859.9	18,932.5	-	-	-	40.0	-112.6	Waste collection, treatment and disposal activities; materials recovery

หมายเหตุ : D หมายถึง ตัวเลขที่ไม่เปิดเผย

Note : D means disclosure prohibited.

ที่มา : สำมะโนธุรกิจและอุตสาหกรรม พ.ศ.2555 : อุตสาหกรรมการผลิต จังหวัด พิษณุโลก สำนักงานสถิติแห่งชาติ กระทรวงเทคโนโลยีสารสนเทศและการสื่อสาร

Source : The 2012 Business and Industrial Census : Manufacturing Industry, Phisanulok Province, National Statistical Office, Ministry of Information and Communication Technology.

ตาราง 3 ค่าใช้จ่ายขั้นกลางของสถานประกอบการอุตสาหกรรมการผลิตในปี 2554 จำแนกตามหมวดย่อยอุตสาหกรรม

TABLE 3 INTERMEDIATE CONSUMPTION OF MANUFACTURING ESTABLISHMENTS IN 2011 BY DIVISION OF INDUSTRY

(พันบาท In Thousand Baht)

	จำนวน สถาน- ประกอบการ Number of establishments	รวม Total	ค่าซื้อวัตถุดิบ และวัสดุประกอบฯ ที่ใช้ในการผลิต Purchase of materials and components	ค่าเชื้อเพลิง และค่าไฟฟ้า ที่จ่ายในการผลิต Cost of fuels, cost of electricity used in production	ค่าติดตั้งซ่อมแซมและ บำรุงรักษาสินค้า ที่จำหน่ายให้ลูกค้า Cost of repair and maintenance sales of goods of purchase	ค่าติดตั้งซ่อมแซมและ บำรุงรักษาเครื่องจักร เครื่องมือ Cost of repair and maintenance of machinery and equipment	ค่าซื้อสินค้า ที่เข้ามาจำหน่าย ในสภาพเดิม Purchase of goods for resale	ค่าจ้างเหมาจ่ายให้ สถานประกอบการ อื่นผลิตสินค้าให้ Cost of contract and commission work	ค่าใช้จ่ายอื่น ๆ Other expenses	ส่วนเปลี่ยนแปลง มูลค่าวัตถุดิบและ วัสดุประกอบฯ คงเหลือ Change in value of stocks of materials and components	Division of industry
รวม	4,290	11,698,847.6	9,946,564.0	308,535.5	4,901.3	103,651.6	305,608.0	8,733.5	972,960.8	-47,892.9	Total
10 การผลิตผลิตภัณฑ์อาหาร	1,737	3,699,688.4	3,022,408.2	202,554.5	1,337.3	36,312.7	136,438.5	11.0	265,699.1	-34,927.2	Manufacture of food products
11 การผลิตเครื่องดื่ม	66	57,702.2	29,644.0	13,496.5	14.5	1,251.6	40.0	20.9	13,351.6	116.9	Manufacture of beverages
13 การผลิตสิ่งทอ	172	25,930.6	22,786.8	407.9	42.0	172.9	-	-	2,062.2	-458.9	Manufacture of textiles
14 การผลิตเสื้อผ้าเครื่องแต่งกาย	477	131,615.1	88,035.2	5,362.3	-	1,565.8	192.9	-	28,333.9	-8,125.0	Manufacture of wearing apparels
15 การผลิตเครื่องหนังและผลิตภัณฑ์ที่เกี่ยวข้อง	3	D	D	D	-	-	-	-	D	D	Manufacture of leather and related products
16 การผลิตไม้และผลิตภัณฑ์จากไม้และไม้ก๊อก (ยกเว้นเฟอร์นิเจอร์) การผลิตสิ่งของจากฟางและวัสดุถักสานอื่นๆ	766	84,085.8	74,848.6	2,403.4	225.0	341.9	820.0	-	4,777.5	-669.4	Manufacture of wood and products of wood and cork (except furniture); manufacture of articles of straw and plaiting materials
17 การผลิตกระดาษและผลิตภัณฑ์กระดาษ	3	D	D	D	-	D	-	-	D	D	Manufacture of paper and paper products
18 การพิมพ์และการผลิตซ้ำสื่อบันทึกข้อมูล	63	51,630.7	39,938.4	2,037.4	326.5	973.6	527.9	360.7	6,310.7	-1,155.5	Printing and reproduction of recorded media
19 การผลิตถ่านโค้กและผลิตภัณฑ์ที่ได้จากการกลั่นปิโตรเลียม	1	D	D	D	-	D	-	-	D	D	Manufacture of coke and refined petroleum products
20 การผลิตเคมีภัณฑ์และผลิตภัณฑ์เคมี	14	11,869.9	11,028.3	54.8	-	280.0	-	-	497.5	-9.3	Manufacture of chemicals and chemical products
21 การผลิตเภสัชภัณฑ์ เคมีภัณฑ์ที่ใช้รักษาโรค และผลิตภัณฑ์จากพืชและสัตว์ที่ใช้รักษาโรค	6	900.3	653.3	54.0	-	1.0	-	-	173.8	-18.1	Manufacture of pharmaceuticals, medicinal chemical and botanical products chemical and botanical products
22 การผลิตผลิตภัณฑ์ยางและพลาสติก	17	28,828.8	22,447.7	2,447.2	2.2	425.4	316.8	-	3,380.6	191.1	Manufacture of rubber and plastic products
23 การผลิตผลิตภัณฑ์อื่นๆ ที่ทำจากแร่โลหะ	133	1,588,598.5	1,428,604.4	20,703.1	528.8	29,406.2	19,107.0	3,052.0	81,490.7	-5,706.4	Manufacture of other non-metallic mineral products
24 การผลิตโลหะขั้นมูลฐาน	8	276,863.3	121,480.9	1,665.8	1,038.0	345.3	147,102.4	-	4,938.3	-292.5	Manufacture of basic metals
25 การผลิตผลิตภัณฑ์โลหะประดิษฐ์ (ยกเว้นเครื่องจักรและอุปกรณ์)	343	182,322.4	135,958.9	6,064.1	637.0	5,746.1	30.0	3,035.3	23,773.8	-7,077.2	Manufacture of fabricated metal products (excepts machinery and equipment)
26 การผลิตผลิตภัณฑ์คอมพิวเตอร์ อิเล็กทรอนิกส์ และอุปกรณ์ที่ใช้ในทางทัศนศาสตร์	1	D	D	D	-	-	-	-	D	D	Manufacture of computers, electronic and optical products
27 การผลิตอุปกรณ์ไฟฟ้า	2	D	D	D	-	D	-	-	D	D	Manufacture of electrical equipment
28 การผลิตเครื่องจักรและเครื่องมือ ซึ่งมีได้จัดประเภทไว้ในที่อื่น	9	453,047.9	411,172.3	5,232.2	170.0	13,765.3	-	-	21,158.0	-1,550.2	Manufacture of machinery and equipment, n.e.c

ตาราง 3 ค่าใช้จ่ายขั้นกลางของสถานประกอบการอุตสาหกรรมการผลิตในปี 2554 จำแนกตามหมวดย่อยอุตสาหกรรม (ต่อ)

TABLE 3 INTERMEDIATE CONSUMPTION OF MANUFACTURING ESTABLISHMENTS IN 2011 BY DIVISION OF INDUSTRY (cont'd)

(พันบาท In Thousand Baht)

หมวดย่อยอุตสาหกรรม	จำนวน สถาน- ประกอบการ Number of establishments	รวม Total	ค่าซื้อวัตถุดิบ และวัสดุประกอบฯ ที่ใช้ในการผลิต Purchase of materials and components	ค่าเชื้อเพลิง และค่าไฟฟ้า ที่จ่ายในการผลิต Cost of fuels, cost of electricity used in production	ค่าติดตั้งซ่อมแซมและ บำรุงรักษาสินค้า ที่จำหน่ายให้ลูกค้า Cost of repair and maintenance sales of goods of purchase	ค่าติดตั้งซ่อมแซมและ บำรุงรักษาเครื่องจักร เครื่องมือ Cost of repair and maintenance of machinery and equipment	ค่าซื้อสินค้า ที่เข้ามาจำหน่าย ในสภาพเดิม Purchase of goods for resale	ค่าจ้างเหมาจ่ายให้ สถานประกอบการ อื่นผลิตสินค้าให้ Cost of contract and commission work	ค่าใช้จ่ายอื่น ๆ Other expenses	ส่วนเปลี่ยนแปลง มูลค่าวัตถุดิบและ วัสดุประกอบฯ คงเหลือ Change in value of stocks of materials and components	Division of industry
29 การผลิตยานยนต์ รถพ่วง และรถกึ่งพ่วง	9	4,082,410.8	3,667,762.1	26,615.1	10.0	1,131.3	82.0	2,042.0	405,032.2	20,263.8	Manufacture of motor vehicles, trailers and semi-trailers
30 การผลิตอุปกรณ์ขนส่งอื่นๆ	1	D	D	-	-	-	-	-	D	D	Manufacture of other transport equipment
31 การผลิตเฟอร์นิเจอร์	51	18,584.7	15,688.5	540.0	5.4	110.0	280.0	211.6	1,662.3	-87.0	Manufacture of furniture
32 การผลิตผลิตภัณฑ์อื่นๆ	240	100,103.7	85,822.5	1,584.4	33.6	2,236.2	70.6	-	9,992.2	-364.2	Other manufacturing
33 การซ่อมและการติดตั้งเครื่องจักรและอุปกรณ์	149	36,703.2	27,314.0	2,054.5	431.0	865.9	600.0	-	5,923.3	485.5	Repair and installation of machinery and equipment
37 การจัดการน้ำเสีย	3	D	D	D	-	D	-	-	D	D	Sewerage
38 การเก็บรวบรวมของเสีย การบำบัด และการกำจัดของเสีย รวมถึงการนำของเสียกลับมาใช้ใหม่	16	14,575.5	12,261.2	361.8	100.0	17.0	-	-	1,620.2	-215.2	Waste collection, treatment and disposal activities; materials recovery

หมายเหตุ : D หมายถึง ตัวเลขที่ไม่เปิดเผย

Note : D means disclosure prohibited.

ที่มา : สำมะโนธุรกิจและอุตสาหกรรม พ.ศ.2555 : อุตสาหกรรมการผลิต จังหวัด พิษณุโลก สำนักงานสถิติแห่งชาติ กระทรวงเทคโนโลยีสารสนเทศและการสื่อสาร

Source : The 2012 Business and Industrial Census : Manufacturing Industry, Phisanulok Province, National Statistical Office, Ministry of Information and Communication Technology.

ตาราง 4 คนทำงานในสถานประกอบการอุตสาหกรรมการผลิตในปี 2554 จำแนกตามสถานภาพการทำงาน เพศ และหมวดย่อยอุตสาหกรรม

TABLE 4 PERSONS ENGAGED IN MANUFACTURING ESTABLISHMENTS IN 2011 BY WORK STATUS, SEX AND DIVISION OF INDUSTRY

หมวดย่อยอุตสาหกรรม	จำนวน	รวม			คนทำงานโดยไม่ได้รับค่าจ้าง/			ลูกจ้างในกรรมวิธีการผลิต Operatives									ลูกจ้างอื่น ๆ			Division of industry
	สถาน-ประกอบ	Total			เงินเดือน			รวม			ผู้ปฏิบัติงานที่มีฝีมือ			ผู้ปฏิบัติงานไม่มีฝีมือ			Other employees			
	Number of establishments	รวม	ชาย	หญิง	รวม	ชาย	หญิง	รวม	ชาย	หญิง	รวม	ชาย	หญิง	รวม	ชาย	หญิง	รวม	ชาย	หญิง	
	establishments	Total	Male	Female	Total	Male	Female	Total	Male	Female	Total	Male	Female	Total	Male	Female	Total	Male	Female	
รวม	4,290	19,632	7,732	11,900	6,186	2,797	3,389	13,037	4,708	8,329	10,251	3,181	7,069	2,787	1,526	1,260	408	227	181	Total
10 การผลิตผลิตภัณฑ์อาหาร	1,737	7,289	3,348	3,940	2,970	1,341	1,629	4,249	1,975	2,274	2,505	1,064	1,441	1,744	911	853	69	32	37	Manufacture of food products
11 การผลิตเครื่องดื่ม	66	262	139	122	102	54	49	159	86	74	136	71	65	23	15	9	-	-	-	Manufacture of beverages
13 การผลิตสิ่งทอ	172	666	37	630	197	28	169	469	9	460	464	9	456	5	-	5	-	-	-	Manufacture of textiles
14 การผลิตเสื้อผ้าเครื่องแต่งกาย	477	984	129	855	542	121	421	441	7	435	398	4	394	43	3	40	1	1	-	Manufacture of wearing apparels
15 การผลิตเครื่องหนังและผลิตภัณฑ์ที่เกี่ยวข้อง	3	D	D	D	D	D	D	-	-	-	-	-	-	-	-	-	-	-	-	Manufacture of leather and related products
16 การผลิตไม้และผลิตภัณฑ์จากไม้และไม้ก๊อก (ยกเว้นเฟอร์นิเจอร์) การผลิตสิ่งของจากฟางวัสดุถักสานอื่นๆ	766	1,764	466	1,297	886	306	580	877	160	717	781	79	701	97	81	16	-	-	-	Manufacture of wood and products of wood and cork (except furniture); manufacture of articles of straw and plaiting materials
17 การผลิตกระดาษและผลิตภัณฑ์กระดาษ	3	D	D	D	D	-	D	D	D	D	D	D	D	D	D	D	D	D	D	Manufacture of paper and paper products
18 การพิมพ์และการผลิตซ้ำสื่อบันทึกข้อมูล	63	250	148	102	92	51	41	147	92	55	126	86	40	21	5	16	10	5	5	Printing and reproduction of recorded media
19 การผลิตถ่านโค้กและผลิตภัณฑ์ที่ได้จากการกลั่นปิโตรเลียม	1	D	D	D	-	-	-	D	D	D	D	D	D	-	-	-	-	-	-	Manufacture of coke and refined petroleum products
20 การผลิตเคมีภัณฑ์และผลิตภัณฑ์เคมี	14	78	17	60	23	9	14	54	8	46	41	8	33	13	-	13	-	-	-	Manufacture of chemicals and chemical products
21 การผลิตเภสัชภัณฑ์ เคมีภัณฑ์ที่ใช้รักษาโรค และผลิตภัณฑ์จากพืชและสัตว์ที่ใช้รักษาโรค	6	26	5	21	10	4	6	16	1	15	16	1	15	-	-	-	-	-	-	Manufacture of pharmaceuticals, medicinal chemical and botanical products
22 การผลิตผลิตภัณฑ์ยางและพลาสติก	17	79	40	40	37	20	18	40	19	21	28	17	11	12	2	10	2	1	1	Manufacture of rubber and plastic products
23 การผลิตผลิตภัณฑ์อื่นๆ ที่ทำจากแร่หรือโลหะ	133	1,246	874	372	208	143	66	903	638	265	592	456	136	311	182	129	135	94	41	Manufacture of other non-metallic mineral products
24 การผลิตโลหะขั้นมูลฐาน	8	175	98	77	11	5	6	152	86	66	108	62	46	44	24	20	12	7	5	Manufacture of basic metals
25 การผลิตผลิตภัณฑ์โลหะประดิษฐ์ (ยกเว้นเครื่องจักรและอุปกรณ์)	343	981	862	119	453	360	93	528	502	26	399	392	6	130	110	20	-	-	-	Manufacture of fabricated metal products (excepts machinery and equipment)
26 การผลิตผลิตภัณฑ์คอมพิวเตอร์ อิเล็กทรอนิกส์ และอุปกรณ์ที่ใช้ในทางทัศนศาสตร์	1	D	D	-	D	D	-	D	D	-	D	D	-	-	-	-	-	-	-	Manufacture of computers, electronic and optical products
27 การผลิตอุปกรณ์ไฟฟ้า	2	D	D	D	D	D	D	D	D	D	D	D	D	D	D	-	-	-	-	Manufacture of electrical equipment
28 การผลิตเครื่องจักรและเครื่องมือ ซึ่งมิได้จัดประเภทไว้ในที่อื่น	9	375	290	85	12	10	2	265	234	31	181	174	7	84	60	24	98	46	52	Manufacture of machinery and equipment, n.e.c

ตาราง 4 คนทำงานในสถานประกอบการอุตสาหกรรมการผลิตในปี 2554 จำแนกตามสถานภาพการทำงาน เพศ และหมวดย่อยอุตสาหกรรม (ต่อ)

TABLE 4 PERSONS ENGAGED IN MANUFACTURING ESTABLISHMENTS IN 2011 BY WORK STATUS, SEX AND DIVISION OF INDUSTRY (cont'd)

หมวดย่อยอุตสาหกรรม	จำนวน	รวม		คนทำงานโดยไม่ได้รับค่าจ้าง/			ลูกจ้างในกรรมวิธีการผลิต Operatives									ลูกจ้างอื่น ๆ			Division of industry	
	สถาน- ประกอบการ	Total		เงินเดือน			รวม			ผู้ปฏิบัติงานที่มีฝีมือ			ผู้ปฏิบัติงานไม่มีฝีมือ			Other employees				
	Number of establishments	รวม	ชาย	หญิง	รวม	ชาย	หญิง	รวม	ชาย	หญิง	รวม	ชาย	หญิง	รวม	ชาย	หญิง	รวม	ชาย		หญิง
	Total	Male	Female	Total	Male	Female	Total	Male	Female	Total	Male	Female	Total	Male	Female	Total	Male	Female		
29 การผลิตยานยนต์ รถพ่วง และรถกึ่งพ่วง	9	3,538	325	3,213	11	9	2	3,527	316	3,211	3,453	298	3,155	74	18	56	-	-	-	Manufacture of motor vehicles, trailers and semi-trailers
30 การผลิตอุปกรณ์ขนส่งอื่นๆ	1	D	D	D	D	D	D	D	D	D	D	D	D	-	-	-	-	-	-	Manufacture of other transport equipment
31 การผลิตเฟอร์นิเจอร์	51	146	100	46	79	50	29	66	49	17	35	27	8	31	22	9	1	1	-	Manufacture of furniture
32 การผลิตผลิตภัณฑ์อื่นๆ	240	1,043	328	715	327	112	215	656	187	469	638	183	455	18	4	14	60	30	30	Other manufacturing
33 การซ่อมและการติดตั้งเครื่องจักรและอุปกรณ์	149	321	290	31	185	155	31	135	135	-	102	102	-	33	33	-	-	-	-	Repair and installation of machinery and equipment
37 การจัดการน้ำเสีย	3	D	D	D	D	D	D	D	D	D	D	D	D	-	-	-	D	-	D	Sewerage
38 การเก็บรวบรวมของเสีย การบำบัด และการกำจัดของเสีย รวมถึงการนำของเสียกลับมาใช้ใหม่	16	180	83	97	24	12	11	156	71	85	123	55	68	33	15	17	-	-	-	Waste collection, treatment and disposal activities; materials recovery

หมายเหตุ : D หมายถึง ตัวเลขที่ไม่เปิดเผย

Note : D means disclosure prohibited.

ที่มา : สำมะโนธุรกิจและอุตสาหกรรม พ.ศ.2555 : อุตสาหกรรมผลิต จังหวัด พิษณุโลก สำนักงานสถิติแห่งชาติ กระทรวงเทคโนโลยีสารสนเทศและการสื่อสาร

Source : The 2012 Business and Industrial Census : Manufacturing Industry, Phisanulok Province, National Statistical Office, Ministry of Information and Communication Technology.

ตาราง 5 จำนวนสถานประกอบการอุตสาหกรรมผลิต จำแนกตามจำนวนวันทำงานต่อสัปดาห์ จำนวนชั่วโมงทำงานเฉลี่ยต่อวันของลูกจ้าง และหมวดย่อยอุตสาหกรรม

TABLE 5 NUMBER OF MANUFACTURING ESTABLISHMENTS BY WORKING DAYS PER WEEK, WORKING HOURS PER DAY OF EMPLOYEES AND DIVISION OF INDUSTRY

หมวดย่อยอุตสาหกรรม	จำนวน สถาน ประกอบการ Number of establishments	คนทำงานโดยไม่ได้รับค่าจ้าง/เงินเดือน Unpaid workers							ลูกจ้างในกรรมวิธีการผลิต Operatives						ลูกจ้างอื่น ๆ Other employees				Division of industry
		จำนวนวันทำงานต่อสัปดาห์			จำนวนชั่วโมงทำงานเฉลี่ยต่อวัน				จำนวนวันทำงานต่อสัปดาห์			จำนวนชั่วโมงทำงานเฉลี่ยต่อวัน			จำนวนวันทำงานต่อสัปดาห์		จำนวนชั่วโมงทำงานเฉลี่ยต่อวัน		
		Number of working days per week			Number of working hours per day				Number of working days per week			Number of working hours per day			Number of working days per week		Number of working hours per day		
		< 5	6	7	< 8	8 - 10	11 - 12	< 5	6	7	< 8	8 - 10	11 - 12	< 5	6	< 8	8 - 10		
รวม	4,290	1,162	833	2,193	1,544	2,534	110	433	518	644	298	1,246	40	2	23	3	21	Total	
10 การผลิตผลิตภัณฑ์อาหาร	1,737	491	149	1,070	562	1,100	49	134	92	441	101	532	33	2	8	-	8	Manufacture of food products	
11 การผลิตเครื่องดื่ม	66	8	18	30	13	44	-	14	13	20	6	40	-	-	-	-	-	Manufacture of beverages	
13 การผลิตสิ่งทอ	172	106	21	45	127	44	-	29	9	14	29	21	-	-	-	-	-	Manufacture of textiles	
14 การผลิตเสื้อผ้าเครื่องแต่งกาย	477	100	154	222	169	284	22	2	67	21	21	70	-	-	1	-	1	Manufacture of wearing apparels	
15 การผลิตเครื่องหนังและผลิตภัณฑ์ที่เกี่ยวข้อง	3	-	-	D	-	D	-	-	-	-	-	-	-	-	-	-	-	Manufacture of leather and related products	
16 การผลิตไม้และผลิตภัณฑ์จากไม้และไม้ก๊อก (ยกเว้นเฟอร์นิเจอร์) การผลิตสิ่งของจากฟางวัสดุที่กานอื่นๆ	766	248	118	371	436	269	31	127	16	36	71	108	-	-	-	-	-	Manufacture of wood and products of wood and cork (except furniture); manufacture of articles of straw and plaiting materials	
17 การผลิตกระดาษและผลิตภัณฑ์กระดาษ	3	D	-	D	D	-	-	D	D	-	D	D	-	-	D	-	D	Manufacture of paper and paper products	
18 การพิมพ์และการผลิตซ้ำสื่อบันทึกข้อมูล	63	-	25	31	-	56	-	-	27	9	3	33	-	-	5	3	3	Printing and reproduction of recorded media	
19 การผลิตถ่านโค้กและผลิตภัณฑ์ที่ได้จากการถลุงปิโตรเลียม	1	-	-	-	-	-	-	-	D	-	-	D	-	-	-	-	-	Manufacture of coke and refined petroleum products	
20 การผลิตเคมีภัณฑ์และผลิตภัณฑ์เคมี	14	10	1	2	6	7	-	6	1	2	5	4	-	-	-	-	-	Manufacture of chemicals and chemical products	
21 การผลิตเภสัชภัณฑ์ เคมีภัณฑ์ที่ใช้รักษาโรค และผลิตภัณฑ์จากพืชและสัตว์ที่ใช้รักษาโรค	6	3	-	3	4	1	1	2	-	1	-	1	1	-	-	-	-	Manufacture of pharmaceuticals, medicinal chemical and botanical products	
22 การผลิตผลิตภัณฑ์ยางและพลาสติก	17	-	3	13	5	11	-	-	4	-	1	3	-	-	1	-	1	Manufacture of rubber and plastic products	
23 การผลิตผลิตภัณฑ์อื่นๆ ที่ทำจากแร่โลหะ	133	14	63	50	14	109	5	15	71	27	13	96	5	-	2	-	2	Manufacture of other non-metallic mineral products	
24 การผลิตโลหะขั้นมูลฐาน	8	-	6	-	-	6	-	1	7	-	-	8	-	-	1	-	1	Manufacture of basic metals	
25 การผลิตผลิตภัณฑ์โลหะประดิษฐ์ (ยกเว้นเครื่องจักรและอุปกรณ์)	343	72	158	112	39	300	2	44	119	24	5	177	-	-	-	-	-	Manufacture of fabricated metal products (excepts machinery and equipment)	
26 การผลิตผลิตภัณฑ์คอมพิวเตอร์ อิเล็กทรอนิกส์ และอุปกรณ์ที่ใช้ในทางทัศนศาสตร์	1	-	D	-	-	D	-	-	D	-	-	D	-	-	-	-	-	Manufacture of computers, electronic and optical products	
27 การผลิตอุปกรณ์ไฟฟ้า	2	-	-	D	-	D	-	D	D	-	-	D	-	-	-	-	-	Manufacture of electrical equipment	
28 การผลิตเครื่องจักรและเครื่องมือ ซึ่งมีได้จัดประเภทไว้ในที่อื่น	9	-	3	4	-	7	-	1	5	3	-	9	-	-	1	-	1	Manufacture of machinery and equipment, n.e.c	
29 การผลิตยานยนต์ รถพ่วง และรถกึ่งพ่วง	9	1	1	5	1	6	-	1	1	1	-	3	-	-	-	-	-	Manufacture of motor vehicles, trailers and semi-trailers	
30 การผลิตอุปกรณ์ขนส่งอื่นๆ	1	-	-	D	-	D	-	-	-	D	-	D	-	-	-	-	-	Manufacture of other transport equipment	

ตาราง 5 จำนวนสถานประกอบการอุตสาหกรรมการผลิต จำแนกตามจำนวนวันทำงานต่อสัปดาห์ จำนวนชั่วโมงทำงานเฉลี่ยต่อวันของลูกจ้าง และหมวดย่อยอุตสาหกรรม (ต่อ)

TABLE 5 NUMBER OF MANUFACTURING ESTABLISHMENTS BY WORKING DAYS PER WEEK, WORKING HOURS PER DAY OF EMPLOYEES AND DIVISION OF INDUSTRY (cont'd)

หมวดย่อยอุตสาหกรรม	จำนวน สถาน ประกอบการ Number of establishments	คนทำงานโดยไม่ได้รับค่าจ้าง/เงินเดือน Unpaid workers						ลูกจ้างในกรรมวิธีการผลิต Operatives						ลูกจ้างอื่น ๆ Other employees				Division of industry
		จำนวนวันทำงานต่อสัปดาห์			จำนวนชั่วโมงทำงานเฉลี่ยต่อวัน			จำนวนวันทำงานต่อสัปดาห์			จำนวนชั่วโมงทำงานเฉลี่ยต่อวัน			จำนวนวันทำงานต่อสัปดาห์		จำนวนชั่วโมงทำงานเฉลี่ยต่อวัน		
		Number of working days per week			Number of working hours per day			Number of working days per week			Number of working hours per day			Number of working days per week		Number of working hours per day		
		< 5	6	7	< 8	8 - 10	11 - 12	< 5	6	7	< 8	8 - 10	11 - 12	< 5	6	< 8	8 - 10	
31 การผลิตเฟอร์นิเจอร์	51	15	20	16	16	34	1	10	7	5	4	15	1	-	1	-	1	Manufacture of furniture
32 การผลิตผลิตภัณฑ์อื่นๆ	240	72	36	125	133	100	-	29	24	33	38	46	-	-	1	-	1	Other manufacturing
33 การซ่อมและการติดตั้งเครื่องจักรและอุปกรณ์	149	16	51	82	13	136	-	11	43	5	-	59	-	-	-	-	-	Repair and installation of machinery and equipment
37 การจัดการน้ำเสีย	3	-	D	D	D	D	-	D	D	-	-	D	-	-	D	-	D	Sewerage
38 การเก็บรวบรวมของเสีย การบำบัด และการกำจัดของเสีย รวมถึงการนำของเสียกลับมาใช้ใหม่	16	6	4	5	2	13	-	4	7	1	-	13	-	-	-	-	-	Waste collection, treatment and disposal activities; materials recovery

หมายเหตุ : D หมายถึง ตัวเลขที่ไม่เปิดเผย

Note : D means disclosure prohibited.

ที่มา : สำมะโนธุรกิจและอุตสาหกรรม พ.ศ.2555 : อุตสาหกรรมการผลิต จังหวัด พิษณุโลก สำนักงานสถิติแห่งชาติ กระทรวงเทคโนโลยีสารสนเทศและการสื่อสาร

Source : The 2012 Business and Industrial Census : Manufacturing Industry, Phisanulok Province, National Statistical Office, Ministry of Information and Communication Technology.

ตาราง 6 ค่าตอบแทนแรงงานในปี 2554 จำแนกตามหมวดย่อยอุตสาหกรรม

TABLE 6 REMUNERATION IN 2011 BY DIVISION OF INDUSTRY

(พันบาท In Thousand Baht)

หมวดย่อยอุตสาหกรรม	จำนวน สถาน- ประกอบการ Number of establishments	จำนวนลูกจ้าง employees	รวม Total	ลูกจ้างในกรรมวิธีการผลิต Operatives						ลูกจ้างอื่น ๆ Other employees					Division of industry	
				รวม Total	ค่าจ้าง เงินเดือน Wages, salaries	ค่าล่วงเวลา โบนัส ฯลฯ Overtime bonus etc.	สวัสดิการและผลประโยชน์ตอบแทน		เงินที่สถานประกอบการ จ่ายสมทบเข้ากองทุน เพื่อการประกันสังคม ฯลฯ Employer's contribution to social security	รวม Total	ค่าจ้าง เงินเดือน Wages, salaries	ค่าล่วงเวลา โบนัส ฯลฯ Overtime bonus etc.	สวัสดิการและผลประโยชน์ตอบแทน			เงินที่สถานประกอบการ จ่ายสมทบเข้ากองทุน เพื่อการประกันสังคม ฯลฯ Employer's contribution to social security
							ค่ารักษาพยาบาล	อื่น ๆ					ค่ารักษาพยาบาล	อื่น ๆ		
							Medical care	Others					Medical care	Others		
รวม	4,290	13,446	1,186,536.8	1,140,064.1	854,832.2	144,086.5	31,232.6	68,729.9	41,182.9	46,472.7	43,251.7	974.5	59.7	227.1	1,959.8	Total
10 การผลิตผลิตภัณฑ์อาหาร	1,737	4,318	316,104.5	307,239.4	278,778.4	22,739.3	146.2	131.9	5,443.6	8,865.1	7,705.2	820.5	14.0	4.2	321.3	Manufacture of food products
11 การผลิตเครื่องดื่ม	66	159	9,730.0	9,730.0	9,511.0	-	0.3	-	218.7	-	-	-	-	-	-	Manufacture of beverages
13 การผลิตสิ่งทอ	172	469	9,429.5	9,429.5	9,367.9	-	-	-	61.6	-	-	-	-	-	-	Manufacture of textiles
14 การผลิตเสื้อผ้าเครื่องแต่งกาย	477	442	31,143.0	30,934.0	28,297.5	1,491.2	132.4	-	1,012.9	209.0	180.0	20.0	-	-	9.0	Manufacture of wearing apparels
15 การผลิตเครื่องหนังและผลิตภัณฑ์ที่เกี่ยวข้อง	3	-	-	-	-	-	-	-	-	-	-	-	-	-	-	Manufacture of leather and related products
16 การผลิตไม้และผลิตภัณฑ์จากไม้และไม้ก๊อก (ยกเว้นเฟอร์นิเจอร์) การผลิตสิ่งของจากฟางวัสดุถักสานอื่นๆ	766	877	16,331.2	16,331.2	16,020.8	-	125.0	-	185.4	-	-	-	-	-	-	Manufacture of wood and products of wood and cork (except furniture); manufacture of articles of straw and plaiting materials
17 การผลิตกระดาษและผลิตภัณฑ์กระดาษ	3	D	D	D	D	D	-	D	D	D	D	-	-	-	-	Manufacture of paper and paper products
18 การพิมพ์และการผลิตซ้ำสื่อบันทึกข้อมูล	63	157	12,623.2	11,190.6	10,577.4	156.7	4.2	-	452.4	1,432.5	1,290.3	77.7	-	-	64.5	Printing and reproduction of recorded media
19 การผลิตถ่านโค้กและผลิตภัณฑ์ที่ได้จากการกลั่นปิโตรเลียม	1	D	D	D	D	D	-	-	D	-	-	-	-	-	-	Manufacture of coke and refined petroleum products
20 การผลิตเคมีภัณฑ์และผลิตภัณฑ์เคมี	14	54	1,091.1	1,091.1	1,058.1	-	-	-	33.0	-	-	-	-	-	-	Manufacture of chemicals and chemical products
21 การผลิตเภสัชภัณฑ์ เคมีภัณฑ์ที่ใช้รักษาโรค และผลิตภัณฑ์จากพืชและสัตว์ที่ใช้รักษาโรค	6	16	538.0	538.0	538.0	-	-	-	-	-	-	-	-	-	-	Manufacture of pharmaceuticals, medicinal chemical and botanical products
22 การผลิตผลิตภัณฑ์ยางและพลาสติก	17	42	2,881.7	2,730.5	2,644.8	-	-	-	85.7	151.2	144.0	-	-	-	7.2	Manufacture of rubber and plastic products
23 การผลิตผลิตภัณฑ์อื่นๆ ที่ทำจากแร่โลหะ	133	1,038	87,987.4	72,593.1	64,418.3	5,486.6	100.0	548.1	2,040.2	15,394.3	14,689.9	-	-	-	704.4	Manufacture of other non-metallic mineral products
24 การผลิตโลหะขั้นมูลฐาน	8	164	12,905.5	11,847.1	11,172.0	115.0	30.0	43.0	487.1	1,058.4	1,008.0	-	-	-	50.4	Manufacture of basic metals
25 การผลิตผลิตภัณฑ์โลหะประดิษฐ์ (ยกเว้นเครื่องจักรและอุปกรณ์)	343	528	39,630.8	39,630.8	37,730.3	371.0	38.0	570.8	920.8	-	-	-	-	-	-	Manufacture of fabricated metal products (excepts machinery and equipment)
26 การผลิตผลิตภัณฑ์คอมพิวเตอร์ อิเล็กทรอนิกส์ และอุปกรณ์ที่ใช้ในทางทัศนศาสตร์	1	D	D	D	D	D	-	-	-	-	-	-	-	-	-	Manufacture of computers, electronic and optical products
27 การผลิตอุปกรณ์ไฟฟ้า	2	D	D	D	D	D	-	-	D	-	-	-	-	-	-	Manufacture of electrical equipment

ตาราง 6 ค่าตอบแทนแรงงานในปี 2554 จำแนกตามหมวดย่อยอุตสาหกรรม (ต่อ)

TABLE 6 REMUNERATION IN 2011 BY DIVISION OF INDUSTRY (cont'd)

(พันบาท In Thousand Baht)

หมวดย่อยอุตสาหกรรม	จำนวน สถาน- ประกอบการ Number of establishments	จำนวนลูกจ้าง employees	รวม Total	ลูกจ้างในกรรมวิธีการผลิต Operatives						ลูกจ้างอื่น ๆ Other employees					Division of industry	
				รวม Total	ค่าจ้าง เงินเดือน Wages, salaries	ค่าล่วงเวลา โบนัส ฯลฯ Overtime bonus etc.	สวัสดิการและผลประโยชน์ตอบแทน		เงินที่สถานประกอบการ จ่ายสมทบเข้ากองทุน เพื่อการประกันสังคม ฯลฯ Employer's contribution to social security	รวม Total	ค่าจ้าง เงินเดือน Wages, salaries	ค่าล่วงเวลา โบนัส ฯลฯ Overtime bonus etc.	สวัสดิการและผลประโยชน์ตอบแทน			เงินที่สถานประกอบการ จ่ายสมทบเข้ากองทุน เพื่อการประกันสังคม ฯลฯ Employer's contribution to social security
							ค่ารักษาพยาบาล	อื่น ๆ					ค่ารักษาพยาบาล	อื่น ๆ		
							Medical care	Others					Medical care	Others		
28 การผลิตเครื่องจักรและเครื่องมือ ซึ่งมีได้จัดประเภทไว้ในที่อื่น	9	363	31,252.2	19,913.3	18,715.8	104.3	-	304.3	788.9	11,338.9	10,680.0	56.3	-	68.6	534.0	Manufacture of machinery and equipment, n.e.c
29 การผลิตยานยนต์ รถพ่วง และรถกึ่งพ่วง	9	3,527	517,209.0	517,209.0	296,280.0	109,554.0	30,533.0	66,058.0	14,784.0	-	-	-	-	-	-	Manufacture of motor vehicles, trailers and semi-trailers
30 การผลิตอุปกรณ์ขนส่งอื่นๆ	1	D	D	D	D	D	-	-	-	-	-	-	-	-	-	Manufacture of other transport equipment
31 การผลิตเฟอร์นิเจอร์	51	67	5,433.3	4,581.8	4,398.5	172.5	-	5.7	5.1	851.5	851.5	-	-	-	-	Manufacture of furniture
32 การผลิตผลิตภัณฑ์อื่นๆ	240	716	61,569.7	57,104.7	41,765.8	84.3	56.0	1,044.0	14,154.7	4,465.0	4,000.0	-	45.7	154.3	265.0	Other manufacturing
33 การซ่อมและการติดตั้งเครื่องจักรและอุปกรณ์	149	135	9,173.1	9,173.1	9,073.1	16.9	37.5	-	45.7	-	-	-	-	-	-	Repair and installation of machinery and equipment
37 การจัดการน้ำเสีย	3	D	D	D	D	D	-	-	D	D	D	-	-	-	D	Sewerage
38 การเก็บรวบรวมของเสีย การบำบัด และการกำจัดของเสีย รวมถึงการนำของเสียกลับมาใช้ใหม่	16	156	4,124.4	4,124.4	4,042.2	-	30.0	-	52.2	-	-	-	-	-	-	Waste collection, treatment and disposal activities; materials recovery

หมายเหตุ : D หมายถึง ตัวเลขที่ไม่เปิดเผย

Note : D means disclosure prohibited.

ที่มา : สำนะโนธุรกิจและอุตสาหกรรม พ.ศ.2555 : อุตสาหกรรมการผลิต จังหวัด พิษณุโลก สำนักงานสถิติแห่งชาติ กระทรวงเทคโนโลยีสารสนเทศและการสื่อสาร

Source : The 2012 Business and Industrial Census : Manufacturing Industry, Phisanulok Province, National Statistical Office, Ministry of Information and Communication Technology.

ตาราง 7 จำนวนและร้อยละของสถานประกอบการอุตสาหกรรมการผลิต จำแนกตามอัตราการใช้กำลังการผลิตต่อปี 2554 และหมวดย่อยอุตสาหกรรม

TABLE 7 NUMBER AND PERCENTAGE OF MANUFACTURING ESTABLISHMENTS BY PERCENTAGE OF CAPACITY UTILIZATION IN 2011 AND DIVISION OF INDUSTRY

หมวดย่อยอุตสาหกรรม	จำนวนสถานประกอบการ		อัตราการใช้กำลังการผลิตต่อปี 2554 Percentage of capacity utilization in 2011																				เฉลี่ยต่อสถาน- ประกอบการ	Division of industry			
	Number of establishments		< 10		10 - 19		20 - 29		30 - 39		40 - 49		50 - 59		60 - 69		70 - 79		80 - 89		90 - 99				>100		
	จำนวน	ร้อยละ	จำนวน	ร้อยละ	จำนวน	ร้อยละ	จำนวน	ร้อยละ	จำนวน	ร้อยละ	จำนวน	ร้อยละ	จำนวน	ร้อยละ	จำนวน	ร้อยละ	จำนวน	ร้อยละ	จำนวน	ร้อยละ	จำนวน	ร้อยละ			จำนวน	ร้อยละ	
	Number	%	Number	%	Number	%	Number	%	Number	%	Number	%	Number	%	Number	%	Number	%	Number	%	Number	%			Number	%	Average per establishment
รวม	4,290	100.0	2	--	7	0.2	72	1.7	97	2.3	45	1.1	511	11.9	425	9.9	540	12.6	877	20.4	479	11.2	1,235	28.8	77.5	Total	
10 การผลิตผลิตภัณฑ์อาหาร	1,737	100.0	-	-	-	-	52	3.0	35	2.0	7	0.4	226	13.0	242	14.0	183	10.5	381	22.0	152	8.8	458	26.4	75.6	Manufacture of food products	
11 การผลิตเครื่องดื่ม	66	100.0	-	-	-	-	-	-	2	2.3	-	-	10	14.7	3	4.4	10	14.7	4	5.9	9	13.2	30	44.9	82.4	Manufacture of beverages	
13 การผลิตสิ่งทอ	172	100.0	2	1.1	-	-	7	4.1	-	-	2	0.9	27	15.4	8	4.7	20	11.3	74	42.7	2	1.2	32	18.7	74.4	Manufacture of textiles	
14 การผลิตเสื้อผ้าเครื่องแต่งกาย	477	100.0	-	-	-	-	-	-	-	-	19	3.9	79	16.5	56	11.7	94	19.7	58	12.2	109	22.9	63	13.2	74.4	Manufacture of wearing apparels	
15 การผลิตเครื่องหนังและผลิตภัณฑ์ที่เกี่ยวข้อง	3	100.0	-	-	-	-	-	-	-	-	-	-	-	-	-	1	33.3	-	-	-	-	-	2	66.7	86.7	Manufacture of leather and related products	
16 การผลิตไม้และผลิตภัณฑ์จากไม้และไม้ก๊อก (ยกเว้น เฟอร์นิเจอร์) การผลิตสิ่งของจากฟาง วัสดุถักสานอื่นๆ	766	100.0	-	-	-	-	-	-	58	7.6	-	-	63	8.2	32	4.2	88	11.4	130	17.0	103	13.5	292	38.1	80.8	Manufacture of wood and products of wood and cork (except furniture); manufacture of articles of straw and plaiting materials	
17 การผลิตกระดาษและผลิตภัณฑ์กระดาษ	3	100.0	-	-	-	-	-	-	-	-	-	-	1	33.3	-	-	1	33.3	-	-	-	-	1	33.3	73.3	Manufacture of paper and paper products	
18 การพิมพ์และการผลิตซีดีแผ่นบันทึกข้อมูล	63	100.0	-	-	-	-	-	-	-	-	-	-	5	8.2	5	8.2	5	8.2	17	26.8	6	9.8	24	38.7	84.1	Printing and reproduction of recorded media	
19 การผลิตถ่านโค้กและผลิตภัณฑ์ที่ได้จากการกลั่นปิโตรเลียม	1	100.0	-	-	-	-	-	-	-	-	-	-	-	-	-	-	-	-	-	-	-	1	###	-	-	90.0	Manufacture of coke and refined petroleum products
20 การผลิตเคมีภัณฑ์และผลิตภัณฑ์เคมี	14	100.0	-	-	-	-	-	-	-	-	-	-	3	21.4	1	7.1	5	33.4	3	23.8	-	-	2	14.3	71.7	Manufacture of chemicals and chemical products	
21 การผลิตเภสัชภัณฑ์ เคมีภัณฑ์ที่ใช้รักษาโรค และผลิตภัณฑ์จากพืชและสัตว์ที่ใช้รักษาโรค	6	100.0	-	-	-	-	-	-	-	-	-	-	-	-	1	16.7	-	-	1	16.7	-	-	4	66.7	90.0	Manufacture of pharmaceuticals, medicinal chemical and botanical products	
22 การผลิตผลิตภัณฑ์ยางและพลาสติก	17	100.0	-	-	-	-	-	-	-	-	-	-	-	-	-	-	4	25.9	4	25.9	-	-	8	48.2	87.1	Manufacture of rubber and plastic products	
23 การผลิตผลิตภัณฑ์อื่นๆ ที่ทำจากแร่โลหะ	133	100.0	-	-	-	-	1	0.8	-	-	1	0.8	10	7.6	8	6.1	31	23.2	28	21.4	16	11.9	38	28.3	80.4	Manufacture of other non-metallic mineral products	
24 การผลิตโลหะขั้นมูลฐาน	8	100.0	-	-	-	-	-	-	-	-	-	-	-	-	1	12.5	1	12.5	3	37.5	-	-	3	37.5	83.8	Manufacture of basic metals	
25 การผลิตผลิตภัณฑ์โลหะประดิษฐ์ (ยกเว้นเครื่องจักรและอุปกรณ์)	343	100.0	-	-	-	-	8	2.4	-	-	1	0.3	40	11.6	18	5.3	57	16.5	61	17.8	32	9.4	126	36.8	80.9	Manufacture of fabricated metal products (excepts machinery and equipment)	
26 การผลิตผลิตภัณฑ์คอมพิวเตอร์ อิเล็กทรอนิกส์ และอุปกรณ์ที่ใช้ในทางทัศนศาสตร์	1	100.0	-	-	-	-	-	-	-	-	-	-	-	-	-	-	-	-	-	-	-	1	###	-	-	90.0	Manufacture of computers, electronic and optical products
27 การผลิตอุปกรณ์ไฟฟ้า	2	100.0	-	-	-	-	-	-	-	-	-	-	1	50.0	-	-	-	-	1	50.0	-	-	-	-	65.0	Manufacture of electrical equipment	
28 การผลิตเครื่องจักรและเครื่องมือ ซึ่งมีได้จัดประเภทไว้ในที่อื่น	9	100.0	-	-	-	-	-	-	-	-	-	-	-	-	-	-	-	-	4	44.4	1	11.1	4	44.4	90.0	Manufacture of machinery and equipment, n.e.c	
29 การผลิตยานยนต์ รถพ่วง และรถกึ่งพ่วง	9	100.0	-	-	-	-	1	11.1	-	-	-	-	-	-	1	11.1	-	-	2	22.2	2	22.2	3	33.3	80.0	Manufacture of motor vehicles, trailers and semi-trailers	

ตาราง 7 จำนวนและร้อยละของสถานประกอบการอุตสาหกรรมผลิต จำแนกตามอัตราการใช้กำลังการผลิตต่อปี 2554 และหมวดย่อยอุตสาหกรรม (ต่อ)

TABLE 7 NUMBER AND PERCENTAGE OF MANUFACTURING ESTABLISHMENTS BY PERCENTAGE OF CAPACITY UTILIZATION IN 2011 AND DIVISION OF INDUSTRY (cont'd)

หมวดย่อยอุตสาหกรรม	จำนวนสถานประกอบการ		อัตราการใช้กำลังการผลิตต่อปี 2554 Percentage of capacity utilization in 2011																								เฉลี่ยต่อสถาน- ประกอบการ	Division of industry
	Number of establishments		< 10		10 - 19		20 - 29		30 - 39		40 - 49		50 - 59		60 - 69		70 - 79		80 - 89		90 - 99		>100					
	จำนวน	ร้อยละ	จำนวน	ร้อยละ	จำนวน	ร้อยละ	จำนวน	ร้อยละ	จำนวน	ร้อยละ	จำนวน	ร้อยละ	จำนวน	ร้อยละ	จำนวน	ร้อยละ	จำนวน	ร้อยละ	จำนวน	ร้อยละ	จำนวน	ร้อยละ	จำนวน	ร้อยละ				
	Number	%	Number	%	Number	%	Number	%	Number	%	Number	%	Number	%	Number	%	Number	%	Number	%	Number	%	Number	%	Average per establishment			
30 การผลิตอุปกรณ์ขนส่งอื่นๆ	1	100.0	-	-	-	-	-	-	-	-	-	-	-	-	-	-	-	-	-	-	-	-	-	-	1	100.0	100.0	Manufacture of other transport equipment
31 การผลิตเฟอร์นิเจอร์	51	100.0	-	-	-	-	3	5.5	-	-	1	2.0	4	7.8	2	3.3	4	7.7	19	36.3	2	4.4	17	33.0	79.2	Manufacture of furniture		
32 การผลิตผลิตภัณฑ์อื่นๆ	240	100.0	-	-	7	2.9	-	-	3	1.2	7	2.9	25	10.4	12	5.0	21	8.9	57	23.9	28	11.6	80	33.3	79.1	Other manufacturing		
33 การซ่อมและการติดตั้งเครื่องจักรและอุปกรณ์	149	100.0	-	-	-	-	-	-	-	-	6	3.8	18	12.2	34	22.6	15	10.2	24	16.4	12	8.1	40	26.6	75.6	Repair and installation of machinery and equipment		
37 การจัดการน้ำเสีย	3	100.0	-	-	-	-	-	-	-	-	-	-	-	-	-	-	-	-	2	66.7	-	-	1	33.3	86.7	Sewerage		
38 การเก็บรวบรวมของเสีย การบำบัด และการกำจัดของเสีย รวมถึงการนำของเสียกลับมาใช้ใหม่	16	100.0	-	-	-	-	-	-	-	-	2	12.5	-	-	-	-	-	-	3	16.7	3	16.7	2	12.5	7	41.7	82.9	Waste collection, treatment and disposal activities; materials recovery

หมายเหตุ : - - มีข้อมูลจำนวนเล็กน้อย

Note : - - means negligible amount

ที่มา : สำมะโนธุรกิจและอุตสาหกรรม พ.ศ.2555 : อุตสาหกรรมการผลิต จังหวัด พิษณุโลก สำนักงานสถิติแห่งชาติ กระทรวงเทคโนโลยีสารสนเทศและการสื่อสาร

Source : The 2012 Business and Industrial Census : Manufacturing Industry, Phisanulok Province, National Statistical Office, Ministry of Information and Communication Technology.

ตาราง 8 มูลค่าวัตถุดิบและวัสดุประกอบฯ และสินค้าคงเหลือต้นปีและปลายปี 2554 จำแนกตามหมวดย่อยอุตสาหกรรม

TABLE 8 VALUE OF STOCKS AT THE BEGINNING AND THE END OF 2011 BY DIVISION OF INDUSTRY

(พันบาท In Thousand Baht)

หมวดย่อยอุตสาหกรรม	จำนวน สถาน- ประกอบการ Number of establishments	มูลค่า ณ ต้นปี 2554 At the beginning of 2011					มูลค่า ณ ปลายปี 2554 At the end of 2011					Division of industry
		รวม Total	วัตถุดิบ	สินค้า	สินค้า	สินค้าที่ซื้อ	รวม Total	วัตถุดิบ	สินค้า	สินค้า	สินค้าที่ซื้อ	
			และ	ระหว่าง	สำเร็จรูป	จำหน่ายใน		และ	ระหว่าง	สำเร็จรูป	จำหน่ายใน	
			วัสดุประกอบฯ Materials and components	ผลิต Work in progress	Finished goods	สภาพเดิม Goods purchased for resale		วัสดุประกอบฯ Materials and components	ผลิต Work in progress	Finished goods	สภาพเดิม Goods purchased for resale	
รวม	4,290	1,551,980.9	762,103.1	349,340.0	407,695.1	32,842.7	1,237,502.7	714,210.2	201,325.7	303,979.7	17,987.1	Total
10 การผลิตผลิตภัณฑ์อาหาร	1,737	394,948.4	221,039.6	96,705.0	53,713.1	23,490.7	334,543.5	186,112.5	56,666.7	82,769.1	8,995.2	Manufacture of food products
11 การผลิตเครื่องดื่ม	66	8,851.5	1,930.2	288.4	6,133.0	500.0	8,270.5	2,047.1	312.4	5,511.1	400.0	Manufacture of beverages
13 การผลิตสิ่งทอ	172	1,430.4	1,205.8	105.8	118.8	-	988.5	746.9	104.3	137.2	-	Manufacture of textiles
14 การผลิตเสื้อผ้าเครื่องแต่งกาย	477	83,981.0	39,278.1	4,067.3	40,564.2	71.4	79,229.8	31,153.0	467.5	47,595.0	14.3	Manufacture of wearing apparels
15 การผลิตเครื่องหนังและผลิตภัณฑ์ที่เกี่ยวข้อง	3	D	D	-	-	-	D	D	-	-	-	Manufacture of leather and related products
16 การผลิตไม้และผลิตภัณฑ์จากไม้และไม้ก๊อก (ยกเว้นเฟอร์นิเจอร์) การผลิตสิ่งของจากฟาง วัสดุถักสานอื่นๆ	766	9,046.3	5,939.4	366.8	2,340.1	400.0	8,562.0	5,270.0	267.0	1,825.0	1,200.0	Manufacture of wood and products of wood and cork (except furniture); manufacture of articles of straw and plaiting materials
17 การผลิตกระดาษและผลิตภัณฑ์กระดาษ	3	D	D	D	D	-	D	D	D	D	-	Manufacture of paper and paper products
18 การพิมพ์และการผลิตซ้ำสื่อบันทึกข้อมูล	63	11,482.3	10,207.6	95.9	1,178.9	-	10,934.6	9,052.1	55.9	1,826.6	-	Printing and reproduction of recorded media
19 การผลิตถ่านโค้กและผลิตภัณฑ์ที่ได้จากการกลั่นปิโตรเลียม	1	D	D	-	D	-	D	D	-	D	-	Manufacture of coke and refined petroleum products
20 การผลิตเคมีภัณฑ์และผลิตภัณฑ์เคมี	14	494.2	220.0	23.6	250.7	-	456.3	210.6	33.2	212.5	-	Manufacture of chemicals and chemical products
21 การผลิตเภสัชภัณฑ์ เคมีภัณฑ์ที่ใช้รักษาโรค และผลิตภัณฑ์จากพืชและสัตว์ที่ใช้รักษาโรค	6	215.6	52.6	82.0	81.0	-	237.0	34.5	100.0	102.5	-	Manufacture of pharmaceuticals, medicinal chemical and botanical products
22 การผลิตผลิตภัณฑ์ยางและพลาสติก	17	11,545.1	3,769.7	1,200.0	6,565.4	10.0	10,995.3	3,960.8	1,000.0	5,994.5	40.0	Manufacture of rubber and plastic products
23 การผลิตผลิตภัณฑ์อื่นๆ ที่ทำจากแร่โลหะ	133	274,995.0	36,422.0	105,424.1	125,767.1	7,381.8	51,347.9	30,715.6	5,524.2	8,650.2	6,457.8	Manufacture of other non-metallic mineral products
24 การผลิตโลหะขั้นมูลฐาน	8	126,813.0	40,053.0	84,090.0	2,390.0	280.0	126,476.3	39,760.5	84,200.7	2,395.1	120.0	Manufacture of basic metals
25 การผลิตผลิตภัณฑ์โลหะประดิษฐ์ (ยกเว้นเครื่องจักรและอุปกรณ์)	343	17,800.9	14,889.0	2,682.6	228.3	1.0	9,285.2	7,811.8	1,283.8	189.1	0.5	Manufacture of fabricated metal products (excepts machinery and equipment)
26 การผลิตผลิตภัณฑ์คอมพิวเตอร์ อิเล็กทรอนิกส์ และอุปกรณ์ที่ใช้ในทางทัศนศาสตร์	1	D	D	-	-	-	D	D	-	-	-	Manufacture of computers, electronic and optical products
27 การผลิตอุปกรณ์ไฟฟ้า	2	D	D	D	D	-	D	D	D	D	-	Manufacture of electrical equipment

ตาราง 8 มูลค่าวัตถุดิบและวัสดุประกอบฯ และสินค้าคงเหลือต้นปีและปลายปี 2554 จำแนกตามหมวดย่อยอุตสาหกรรม (ต่อ)

TABLE 8 VALUE OF STOCKS AT THE BEGINNING AND THE END OF 2011 BY DIVISION OF INDUSTRY (cont'd)

(พันบาท In Thousand Baht)

หมวดย่อยอุตสาหกรรม	จำนวน สถาน- ประกอบการ Number of establishments	มูลค่า ณ ต้นปี 2554 At the beginning of 2011					มูลค่า ณ ปลายปี 2554 At the end of 2011					Division of industry					
		รวม Total	วัตถุดิบ และ วัสดุประกอบฯ Materials and components	สินค้า ระหว่าง ผลิต Work in progress	สินค้า สำเร็จรูป Finished goods	สินค้าที่ซื้อ มา จำหน่ายใน สภาพเดิม Goods purchased for resale	รวม Total	วัตถุดิบ และ วัสดุประกอบฯ Materials and components	สินค้า ระหว่าง ผลิต Work in progress	สินค้า สำเร็จรูป Finished goods	สินค้าที่ซื้อ มา จำหน่ายใน สภาพเดิม Goods purchased for resale						
28 การผลิตเครื่องจักรและเครื่องมือ ซึ่งมีได้จัดประเภทไว้ในที่อื่น	9	130,150.9	103,896.7	1,921.7	24,332.5	-	126,391.2	102,346.6	1,620.1	22,424.5	-	Manufacture of machinery and equipment, n.e.c					
29 การผลิตยานยนต์ รถพ่วง และรถกึ่งพ่วง	9	427,845.7	266,730.1	32,809.3	128,224.3	82.0	434,582.2	286,993.9	41,800.8	105,757.5	30.0	Manufacture of motor vehicles, trailers and semi-trailers					
30 การผลิตอุปกรณ์ขนส่งอื่น ๆ	1	D	D	-	-	-	D	D	-	-	-	Manufacture of other transport equipment					
31 การผลิตเฟอร์นิเจอร์	51	1,683.3	726.1	106.6	838.9	11.7	1,540.8	639.2	142.2	747.8	11.7	Manufacture of furniture					
32 การผลิตผลิตภัณฑ์อื่น ๆ	240	3,472.8	1,935.4	817.6	705.7	14.1	3,669.9	1,571.3	485.5	1,595.4	17.7	Other manufacturing					
33 การซ่อมและการติดตั้งเครื่องจักรและอุปกรณ์	149	3,072.3	2,466.3	6.0	-	600.0	3,661.8	2,951.8	10.0	-	700.0	Repair and installation of machinery and equipment					
37 การจัดการน้ำเสีย	3	D	D	-	-	-	D	D	-	-	-	Sewerage					
38 การเก็บรวบรวมของเสีย การบำบัด และการกำจัดของเสีย รวมถึงการนำของเสียกลับมาใช้ใหม่	16	1,149.2	934.3	59.3	155.6	-	821.4	719.0	53.3	49.0	-	Waste collection, treatment and disposal activities; materials recovery					

หมายเหตุ : D หมายถึง ตัวเลขที่ไม่เปิดเผย

Note : D means disclosure prohibited.

ที่มา : สำมะโนธุรกิจและอุตสาหกรรม พ.ศ.2555 : อุตสาหกรรมการผลิต จังหวัด พิษณุโลก สำนักงานสถิติแห่งชาติ กระทรวงเทคโนโลยีสารสนเทศและการสื่อสาร

Source : The 2012 Business and Industrial Census : Manufacturing Industry, Phisanulok Province, National Statistical Office, Ministry of Information and Communication Technology.

ตาราง 9 ส่วนเปลี่ยนแปลงของมูลค่าวัตถุดิบและวัสดุประกอบฯ และสินค้าคงเหลือในปี 2554 จำแนกตามหมวดย่อยอุตสาหกรรม

TABLE 9 CHANGE IN VALUE OF STOCKS IN 2011 BY DIVISION OF INDUSTRY

(พันบาท In Thousand Baht)

หมวดย่อยอุตสาหกรรม	จำนวน สถาน- ประกอบการ Number of establishments	ส่วนเปลี่ยนแปลงของมูลค่าวัตถุดิบและวัสดุประกอบฯ และสินค้าคงเหลือ Change in value of stocks					สินค้าที่เข้ามา จำหน่ายในสภาพเดิม Goods purchased for resale	Division of industry
		รวม Total	วัตถุดิบและ วัสดุประกอบฯ Materials and components	สินค้าระหว่าง ผลิต Work in progress	สินค้า สำเร็จรูป Finished goods			
รวม	4,290	-314,478.2	-47,892.9	-148,014.3	-103,715.5	-14,855.5	Total	
10 การผลิตผลิตภัณฑ์อาหาร	1,737	-60,404.9	-34,927.2	-40,038.3	29,056.0	-14,495.5	Manufacture of food products	
11 การผลิตเครื่องดื่ม	66	-581.0	116.9	24.1	-621.9	-100.0	Manufacture of beverages	
13 การผลิตสิ่งทอ	172	-441.9	-458.9	-1.4	18.4	-	Manufacture of textiles	
14 การผลิตเสื้อผ้าเครื่องแต่งกาย	477	-4,751.2	-8,125.0	-3,599.9	7,030.8	-57.1	Manufacture of wearing apparels	
15 การผลิตเครื่องหนังและผลิตภัณฑ์ที่เกี่ยวข้อง	3	D	D	-	-	-	Manufacture of leather and related products	
16 การผลิตไม้และผลิตภัณฑ์จากไม้และไม้ก๊อก (ยกเว้นเฟอร์นิเจอร์) การผลิตสิ่งของจากฟาง วัสดุถักสานอื่นๆ	766	-484.3	-669.4	-99.8	-515.1	800.0	Manufacture of wood and products of wood and cork (except furniture); manufacture of articles of straw and plaiting materials	
17 การผลิตกระดาษและผลิตภัณฑ์กระดาษ	3	D	D	D	D	-	Manufacture of paper and paper products	
18 การพิมพ์และการผลิตซ้ำสื่อบันทึกข้อมูล	63	-547.8	-1,155.5	-40.0	647.7	-	Printing and reproduction of recorded media	
19 การผลิตถ่านโค้กและผลิตภัณฑ์ที่ได้จากการถลุงปิโตรเลียม	1	D	D	-	D	-	Manufacture of coke and refined petroleum products	
20 การผลิตเคมีภัณฑ์และผลิตภัณฑ์เคมี	14	-37.9	-9.3	9.6	-38.2	-	Manufacture of chemicals and chemical products	
21 การผลิตเภสัชภัณฑ์ เคมีภัณฑ์ที่ใช้รักษาโรค และผลิตภัณฑ์จากพืชและสัตว์ที่ใช้รักษาโรค	6	21.4	-18.1	18.0	21.5	-	Manufacture of pharmaceuticals, medicinal chemical and botanical products	
22 การผลิตผลิตภัณฑ์ยางและพลาสติก	17	-549.8	191.1	-200.0	-570.8	30.0	Manufacture of rubber and plastic products	
23 การผลิตผลิตภัณฑ์อื่นๆ ที่ทำจากแร่โลหะ	133	-223,647.2	-5,706.4	-99,899.9	-117,116.9	-924.0	Manufacture of other non-metallic mineral products	
24 การผลิตโลหะขั้นมูลฐาน	8	-336.7	-292.5	110.7	5.1	-160.0	Manufacture of basic metals	
25 การผลิตผลิตภัณฑ์โลหะประดิษฐ์ (ยกเว้นเครื่องจักรและอุปกรณ์)	343	-8,515.7	-7,077.2	-1,398.9	-39.2	-0.5	Manufacture of fabricated metal products (excepts machinery and equipment)	

ตาราง 9 ส่วนเปลี่ยนแปลงของมูลค่าวัตถุดิบและวัสดุประกอบฯ และสินค้าคงเหลือในปี 2554 จำแนกตามหมวดย่อยอุตสาหกรรม (ต่อ)

TABLE 9 CHANGE IN VALUE OF STOCKS IN 2011 BY DIVISION OF INDUSTRY (cont'd)

(พันบาท In Thousand Baht)

หมวดย่อยอุตสาหกรรม	จำนวน สถาน- ประกอบการ Number of establishments	ส่วนเปลี่ยนแปลงของมูลค่าวัตถุดิบและวัสดุประกอบฯ และสินค้าคงเหลือ Change in value of stocks					สินค้าที่ซื้อมา จำหน่ายในสภาพเดิม Goods purchased for resale	Division of industry
		รวม Total	วัตถุดิบและ วัสดุประกอบฯ Materials and components	สินค้าระหว่าง ผลิต Work in progress	สินค้า สำเร็จรูป Finished goods			
26 การผลิตผลิตภัณฑ์คอมพิวเตอร์ อิเล็กทรอนิกส์ และอุปกรณ์ที่ใช้ในทางทัศนศาสตร์	1	D	D	-	-	-	Manufacture of computers, electronic and optical products	
27 การผลิตอุปกรณ์ไฟฟ้า	2	D	D	-	-	-	Manufacture of electrical equipment	
28 การผลิตเครื่องจักรและเครื่องมือ ซึ่งมีได้จัดประเภทไว้ในที่อื่น	9	-3,759.7	-1,550.2	-301.6	-1,908.0	-	Manufacture of machinery and equipment, n.e.c	
29 การผลิตยานยนต์ รถพ่วง และรถกึ่งพ่วง	9	6,736.4	20,263.8	8,991.5	-22,466.9	-52.0	Manufacture of motor vehicles, trailers and semi-trailers	
30 การผลิตอุปกรณ์ขนส่งอื่นๆ	1	D	D	-	-	-	Manufacture of other transport equipment	
31 การผลิตเฟอร์นิเจอร์	51	-142.5	-87.0	35.6	-91.1	-	Manufacture of furniture	
32 การผลิตผลิตภัณฑ์อื่นๆ	240	197.1	-364.2	-332.1	889.8	3.5	Other manufacturing	
33 การซ่อมและการติดตั้งเครื่องจักรและอุปกรณ์	149	589.5	485.5	4.0	-	100.0	Repair and installation of machinery and equipment	
37 การจัดการน้ำเสีย	3	D	D	-	-	-	Sewerage	
38 การเก็บรวบรวมของเสีย การบำบัด และการกำจัดของเสีย รวมถึงการนำของเสียกลับมาใช้ใหม่	16	-327.8	-215.2	-6.0	-106.6	-	Waste collection, treatment and disposal activities; materials recovery	

หมายเหตุ : D หมายถึง ตัวเลขที่ไม่เปิดเผย

Note : D means disclosure prohibited.

ที่มา : สำมะโนธุรกิจและอุตสาหกรรม พ.ศ.2555 : อุตสาหกรรมการผลิต จังหวัด พิษณุโลก สำนักงานสถิติแห่งชาติ กระทรวงเทคโนโลยีสารสนเทศและการสื่อสาร

Source : The 2012 Business and Industrial Census : Manufacturing Industry, Phisanulok Province, National Statistical Office, Ministry of Information and Communication Technology.

ตาราง 10 ค่าใช้จ่ายทั้งสิ้นของสถานประกอบการอุตสาหกรรมการผลิตในปี 2554 จำแนกตามหมวดย่อยอุตสาหกรรม

TABLE 10 TOTAL EXPENSES OF MANUFACTURING ESTABLISHMENTS IN 2011 BY DIVISION OF INDUSTRY

(พันบาท In Thousand Baht)

หมวดย่อยอุตสาหกรรม	จำนวน สถาน- ประกอบการ	รวม Total	ค่าซื้อวัตถุดิบ และวัสดุประกอบ ที่ใช้ในการผลิต Purchase of materials and components	ค่าเชื้อเพลิง และค่าไฟฟ้า ที่ใช้จ่ายในการผลิต Cost of fuels, electricity used in production	ค่าติดตั้งซ่อมแซมและ บำรุงรักษาสินค้า ที่จำหน่ายให้ลูกค้า Cost of repair and maintenance sales of goods of purchase	ค่าติดตั้งซ่อมแซมและ บำรุงรักษาเครื่องจักร เครื่องมือ Cost of repair and maintenance of machinery and equipment	ค่าซื้อสินค้า ที่ซื้อจากร้านค้า ในสภาพเดิม Purchase of goods for resale	ค่าจ้างเหมาจ่ายให้ สถานประกอบการ อื่นผลิตสินค้าให้ Cost of contract and commission work	ค่าใช้จ่าย ในการขาย Cost of sale	ค่าใช้จ่าย ในการบริหาร และดำเนินงาน Administrative expense	ค่าใช้จ่ายอื่น ๆ Other expenses	Division of industry
รวม	4,290	11,790,339.9	9,946,564.0	308,535.5	4,901.3	103,651.6	305,608.0	8,733.5	127,477.5	918,609.1	66,259.4	Total
10 การผลิตผลิตภัณฑ์อาหาร	1,737	3,758,628.7	3,022,408.2	202,554.5	1,337.3	36,312.7	136,438.5	11.0	73,175.8	274,797.4	11,593.3	Manufacture of food products
11 การผลิตเครื่องดื่ม	66	62,002.5	29,644.0	13,496.5	14.5	1,251.6	40.0	20.9	384.7	14,663.8	2,486.6	Manufacture of beverages
13 การผลิตสิ่งทอ	172	25,763.6	22,786.8	407.9	42.0	172.9	-	-	128.6	2,225.5	-	Manufacture of textiles
14 การผลิตเสื้อผ้าเครื่องแต่งกาย	477	124,758.8	88,035.2	5,362.3	-	1,565.8	192.9	-	11,129.7	16,588.8	1,884.1	Manufacture of wearing apparels
15 การผลิตเครื่องหนังและผลิตภัณฑ์ที่เกี่ยวข้อง	3	D	D	D	-	-	-	-	-	D	-	Manufacture of leather and related products
16 การผลิตไม้และผลิตภัณฑ์จากไม้และไม้ก๊อก (ยกเว้นเฟอร์นิเจอร์) การผลิตสิ่งของจากฟางและวัสดุถักสานอื่นๆ	766	83,731.6	74,848.6	2,403.4	225.0	341.9	820.0	-	288.7	4,800.9	3.1	Manufacture of wood and products of wood and cork (except furniture); manufacture of articles of straw and plaiting materials
17 การผลิตกระดาษและผลิตภัณฑ์กระดาษ	3	D	D	D	-	D	-	-	-	D	D	Manufacture of paper and paper products
18 การพิมพ์และการผลิตซ้ำสื่อบันทึกข้อมูล	63	50,997.4	39,938.4	2,037.4	326.5	973.6	527.9	360.7	467.0	6,366.0	-	Printing and reproduction of recorded media
19 การผลิตถ่านโค้กและผลิตภัณฑ์ที่ได้จากการกลั่นปิโตรเลียม	1	D	D	D	-	D	-	-	-	D	D	Manufacture of coke and refined petroleum products
20 การผลิตเคมีภัณฑ์และผลิตภัณฑ์เคมี	14	11,864.6	11,028.3	54.8	-	280.0	-	-	84.4	417.1	-	Manufacture of chemicals and chemical products
21 การผลิตเภสัชภัณฑ์ เคมีภัณฑ์ที่ใช้รักษาโรค และผลิตภัณฑ์จากพืชและสัตว์ที่ใช้รักษาโรค	6	912.2	653.3	54.0	-	1.0	-	-	54.6	149.2	-	Manufacture of pharmaceuticals, medicinal chemical and botanical products chemical and botanical products
22 การผลิตผลิตภัณฑ์ยางและพลาสติก	17	29,808.0	22,447.7	2,447.2	2.2	425.4	316.8	-	203.5	3,965.2	-	Manufacture of rubber and plastic products
23 การผลิตผลิตภัณฑ์อื่นๆ ที่ทำจากแร่โลหะ	133	1,591,580.6	1,428,604.4	20,703.1	528.8	29,406.2	19,107.0	3,052.0	25,466.6	50,914.7	13,797.8	Manufacture of other non-metallic mineral products
24 การผลิตโลหะขั้นมูลฐาน	8	279,321.8	121,480.9	1,665.8	1,038.0	345.3	147,102.4	-	670.6	6,897.3	121.4	Manufacture of basic metals
25 การผลิตผลิตภัณฑ์โลหะประดิษฐ์ (ยกเว้นเครื่องจักรและอุปกรณ์)	343	176,482.8	135,958.9	6,064.1	637.0	5,746.1	30.0	3,035.3	370.7	24,536.9	103.7	Manufacture of fabricated metal products (excepts machinery and equipment)
26 การผลิตผลิตภัณฑ์คอมพิวเตอร์ อิเล็กทรอนิกส์ และอุปกรณ์ที่ใช้ในทางทัศนศาสตร์	1	D	D	D	-	-	-	-	-	D	-	Manufacture of computers, electronic and optical products
27 การผลิตอุปกรณ์ไฟฟ้า	2	D	D	D	-	D	-	-	-	D	-	Manufacture of electrical equipment

ตาราง 10 ค่าใช้จ่ายทั้งสิ้นของสถานประกอบการอุตสาหกรรมการผลิตในปี 2554 จำแนกตามหมวดย่อยอุตสาหกรรม (ต่อ)

TABLE 10 TOTAL EXPENSES OF MANUFACTURING ESTABLISHMENTS IN 2011 BY DIVISION OF INDUSTRY (cont'd)

(พันบาท In Thousand Baht)

หมวดย่อยอุตสาหกรรม	จำนวน สถาน- ประกอบการ Number of establishments	รวม Total	ค่าซื้อวัตถุดิบ และวัสดุประกอบ ที่ใช้ในการผลิต Purchase of materials and components	ค่าเชื้อเพลิง และค่าไฟฟ้า ที่ใช้จ่ายในการผลิต Cost of fuels, electricity used in production	ค่าติดตั้งซ่อมแซมและ บำรุงรักษาสินค้า ที่จำหน่ายให้ลูกค้า Cost of repair and maintenance sales of goods of purchase	ค่าติดตั้งซ่อมแซมและ บำรุงรักษาเครื่องจักร เครื่องมือ Cost of repair and maintenance of machinery and equipment	ค่าซื้อสินค้า ที่ซื้อจากร้านค้า ในสภาพเดิม Purchase of goods for resale	ค่าจ้างเหมาจ่ายให้ สถานประกอบการ อื่นผลิตสินค้าให้ Cost of contract and commission work	ค่าใช้จ่าย ในการขาย Cost of sale	ค่าใช้จ่าย ในการบริหาร และดำเนินงาน Administrative expense	ค่าใช้จ่ายอื่น ๆ Other expenses	Division of industry
28 การผลิตเครื่องจักรและเครื่องมือ ซึ่งมีได้จัดประเภทไว้ในที่อื่น	9	464,707.7	411,172.3	5,232.2	170.0	13,765.3	-	-	11,040.1	23,327.9	-	Manufacture of machinery and equipment, n.e.c
29 การผลิตยานยนต์ รถพ่วง และรถกึ่งพ่วง	9	4,108,603.2	3,667,762.1	26,615.1	10.0	1,131.3	82.0	2,042.0	1,096.0	409,864.8	-	Manufacture of motor vehicles, trailers and semi-trailers
30 การผลิตอุปกรณ์ขนส่งอื่นๆ	1	D	D	-	-	-	-	-	-	D	-	Manufacture of other transport equipment
31 การผลิตเฟอร์นิเจอร์	51	18,558.2	15,688.5	540.0	5.4	110.0	280.0	211.6	155.0	1,567.6	-	Manufacture of furniture
32 การผลิตผลิตภัณฑ์อื่นๆ	240	101,001.1	85,822.5	1,584.4	33.6	2,236.2	70.6	-	1,590.5	9,658.2	5.0	Other manufacturing
33 การซ่อมและการติดตั้งเครื่องจักรและอุปกรณ์	149	39,828.6	27,314.0	2,054.5	431.0	865.9	600.0	-	1,161.1	7,402.1	-	Repair and installation of machinery and equipment
37 การจัดการน้ำเสีย	3	D	D	D	-	D	-	-	-	D	-	Sewerage
38 การเก็บรวบรวมของเสีย การบำบัด และการกำจัดของเสีย รวมถึงการนำของเสียกลับมาใช้ใหม่	16	14,530.9	12,261.2	361.8	100.0	17.0	-	-	10.0	1,780.9	-	Waste collection, treatment and disposal activities; materials recovery

หมายเหตุ : D หมายถึง ตัวเลขที่ไม่เปิดเผย

Note : D means disclosure prohibited.

ที่มา : สำมะโนธุรกิจและอุตสาหกรรม พ.ศ.2555 : อุตสาหกรรมการผลิต จังหวัด พิษณุโลก สำนักงานสถิติแห่งชาติ กระทรวงเทคโนโลยีสารสนเทศและการสื่อสาร

Source : The 2012 Business and Industrial Census : Manufacturing Industry, Phisanulok Province, National Statistical Office, Ministry of Information and Communication Technology.

ตาราง 11 รายรับทั้งสิ้นของสถานประกอบการอุตสาหกรรมการผลิตในปี 2554 จำแนกตามหมวดย่อยอุตสาหกรรม

TABLE 11 TOTAL RECEIPTS OF MANUFACTURING ESTABLISHMENTS IN 2011 BY DIVISION OF INDUSTRY

(พันบาท In Thousand Baht)

หมวดย่อยอุตสาหกรรม	จำนวน สถานประกอบการ Number of establishments	รวม Total	มูลค่าขายผลผลิต Sales of goods produced	รายรับจาก การขายสินค้า ที่ซื้อมาจำหน่าย ในสภาพเดิม Sales of goods purchased for resale	รายรับจากการ รับจ้างเหมาทำการ ผลิตสินค้า Receipts for contract and commission work	รายรับจากการให้ บริการ บำรุงรักษา ซ่อมแซมฯ Receipts for repair and installation work done for others	รายรับจากการ ให้เช่าที่ดิน Receipts for rent on land	รายรับจากการให้เช่า อาคารพร้อมที่ดินฯ อาคารพร้อมที่ดินฯ Receipts for rent on building, vehicle, machinery and equipment	เงินปันผลรับ Dividend	ดอกเบี้ยรับ Interest	กำไรจากการ เปลี่ยนแปลง อัตราแลกเปลี่ยนฯ Gain form currency exchange	รายรับอื่น ๆ receipts	Division of industry
รวม	4,290	15,808,114.5	15,466,356.7	314,425.5	1,678.0	3,495.9	1,644.7	241.4	2,429.6	5,959.4	472.0	11,411.5	Total
10 การผลิตผลิตภัณฑ์อาหาร	1,737	5,228,829.6	5,077,832.6	133,084.9	719.2	67.4	-	86.0	2,278.9	5,821.2	264.4	8,675.0	Manufacture of food products
11 การผลิตเครื่องดื่ม	66	88,482.1	88,163.6	100.0	-	-	-	104.0	100.0	14.5	-	-	Manufacture of beverages
13 การผลิตสิ่งทอ	172	43,165.1	42,435.1	-	730.0	-	-	-	-	-	-	-	Manufacture of textiles
14 การผลิตเสื้อผ้าเครื่องแต่งกาย	477	210,679.7	208,565.5	385.7	-	-	1,636.3	51.4	-	40.8	-	-	Manufacture of wearing apparels
15 การผลิตเครื่องหนังและผลิตภัณฑ์ที่เกี่ยวข้อง	3	D	D	-	-	D	-	-	-	-	-	-	Manufacture of leather and related products
16 การผลิตไม้และผลิตภัณฑ์จากไม้และไม้ก๊อก (ยกเว้นเฟอร์นิเจอร์) การผลิตสิ่งของจากฟางวัสดุักสานอื่นๆ	766	128,712.1	128,667.1	35.0	-	-	-	-	-	-	-	10.0	Manufacture of wood and products of wood and cork (except furniture); manufacture of articles of straw and plaiting materials
17 การผลิตกระดาษและผลิตภัณฑ์กระดาษ	3	D	D	-	-	-	-	-	-	-	D	-	Manufacture of paper and paper products
18 การพิมพ์และการผลิตซ้ำสื่อบันทึกข้อมูล	63	83,796.0	82,970.8	791.8	-	-	-	-	-	-	-	33.3	Printing and reproduction of recorded media
19 การผลิตถ่านโค้กและผลิตภัณฑ์ที่ได้จากการกลั่นปิโตรเลียม	1	D	D	-	-	-	D	-	-	D	-	D	Manufacture of coke and refined petroleum products
20 การผลิตเคมีภัณฑ์และผลิตภัณฑ์เคมี	14	14,930.8	14,930.8	-	-	-	-	-	-	-	-	-	Manufacture of chemicals and chemical products
21 การผลิตเภสัชภัณฑ์ เคมีภัณฑ์ที่ใช้รักษาโรค และผลิตภัณฑ์จากพืชและสัตว์ที่ใช้รักษาโรค	6	1,704.4	1,704.4	-	-	-	-	-	-	-	-	-	Manufacture of pharmaceuticals, medicinal chemical and botanical products
22 การผลิตผลิตภัณฑ์ยางและพลาสติก	17	39,939.4	39,305.8	633.6	-	-	-	-	-	-	-	0.1	Manufacture of rubber and plastic products
23 การผลิตผลิตภัณฑ์อื่นๆ ที่ทำจากแร่โลหะ	133	2,143,441.9	2,129,736.4	12,236.8	200.0	156.1	-	-	20.0	77.4	-	1,015.1	Manufacture of other non-metallic mineral products
24 การผลิตโลหะขั้นมูลฐาน	8	460,553.9	294,169.9	166,384.0	-	-	-	-	-	-	-	-	Manufacture of basic metals
25 การผลิตผลิตภัณฑ์โลหะประดิษฐ์ (ยกเว้นเครื่องจักรและอุปกรณ์)	343	285,333.9	284,741.3	45.8	28.8	515.0	-	-	-	-	-	3.1	Manufacture of fabricated metal products (excepts machinery and equipment)
26 การผลิตผลิตภัณฑ์คอมพิวเตอร์ อิเล็กทรอนิกส์ และอุปกรณ์ที่ใช้ในทางทัศนศาสตร์	1	D	D	-	-	-	-	-	-	-	-	-	Manufacture of computers, electronic and optical products
27 การผลิตอุปกรณ์ไฟฟ้า	2	D	D	-	-	-	-	-	-	-	-	-	Manufacture of electrical equipment
28 การผลิตเครื่องจักรและเครื่องมือ ซึ่งมีได้จัดประเภทไว้ในที่อื่น	9	697,676.7	697,676.7	-	-	-	-	-	-	-	-	-	Manufacture of machinery and equipment, n.e.c
29 การผลิตยานยนต์ รถพ่วง และรถกึ่งพ่วง	9	5,042,670.3	5,041,221.7	418.6	-	-	-	-	-	-	-	1,030.0	Manufacture of motor vehicles, trailers and semi-trailers

ตาราง 11 รายรับทั้งสิ้นของสถานประกอบการอุตสาหกรรมการผลิตในปี 2554 จำแนกตามหมวดย่อยอุตสาหกรรม (ต่อ)

TABLE 11 TOTAL RECEIPTS OF MANUFACTURING ESTABLISHMENTS IN 2011 BY DIVISION OF INDUSTRY (cont'd)

(พันบาท In Thousand Baht)

หมวดย่อยอุตสาหกรรม	จำนวน สถานประกอบการ Number of establishments	รวม Total	มูลค่าขายผลผลิต Sales of goods produced	รายรับจาก การขายสินค้า ที่ซื้อมากจำหน่าย ในสภาพเดิม Sales of goods purchased for resale	รายรับจากการ รับจ้างเหมาทำการ ผลิตสินค้า Receipts for contract and commission work	รายรับจากการให้ บริการ บำรุงรักษา ซ่อมแซมฯ Receipts for repair and installation work done for others	รายรับจากการ ให้เช่าที่ดิน Receipts for rent on land	รายรับจากการให้เช่า อาคารพร้อมที่ดินฯ อาคารพร้อมที่ดินฯ Receipts for rent on building, vehicle, machinery and equipment	เงินปันผลรับ Dividend	ดอกเบี้ยรับ Interest	กำไรจากการ เปลี่ยนแปลง อัตราแลกเปลี่ยน Gain form currency exchange	รายรับอื่น ๆ receipts	Division of industry
30 การผลิตอุปกรณ์ขนส่งอื่นๆ	1	D	D	-	-	-	-	-	-	-	-	-	Manufacture of other transport equipment
31 การผลิตเฟอร์นิเจอร์	51	29,014.3	28,790.1	168.0	-	56.3	-	-	-	-	-	-	Manufacture of furniture
32 การผลิตผลิตภัณฑ์อื่นๆ	240	144,189.9	143,690.2	141.3	-	-	-	-	30.6	1.4	-	326.4	Other manufacturing
33 การซ่อมและการติดตั้งเครื่องจักรและอุปกรณ์	149	62,066.7	59,389.6	-	-	2,677.1	-	-	-	-	-	-	Repair and installation of machinery and equipment
37 การจัดการน้ำเสีย	3	D	D	-	-	-	-	-	-	-	-	-	Sewerage
38 การเก็บรวบรวมของเสีย การบำบัด และการกำจัดของเสีย รวมถึงการนำของเสียกลับมาใช้ใหม่	16	18,972.5	18,932.5	-	-	-	-	-	-	-	-	40.0	Waste collection, treatment and disposal activities; materials recovery

หมายเหตุ : D หมายถึง ตัวเลขที่ไม่เปิดเผย

Note : D means disclosure prohibited.

ที่มา : สำนะโนธุรกิจและอุตสาหกรรม พ.ศ.2555 : อุตสาหกรรมการผลิต จังหวัด พิษณุโลก สำนักงานสถิติแห่งชาติ กระทรวงเทคโนโลยีสารสนเทศและการสื่อสาร

Source : The 2012 Business and Industrial Census : Manufacturing Industry, Phisanulok Province, National Statistical Office, Ministry of Information and Communication Technology.

ตาราง 12 มูลค่าตามบัญชีของสินทรัพย์ถาวรในปี 2554 จำแนกตามหมวดย่อยอุตสาหกรรม

TABLE 12 BOOK VALUE OF FIXED ASSETS IN 2011 BY DIVISION OF INDUSTRY

(พันบาท In Thousand Baht)

หมวดย่อยอุตสาหกรรม	จำนวน สถาน- ประกอบกร Number of establish- ments	มูลค่าสินทรัพย์ต้นงวด Book value of fixed assets 1 Jan. 2011									มูลค่าสินทรัพย์ปลายงวด Book value of fixed assets 31 Dec. 2011								Division of industry
		รวม	ที่ดิน	อาคารและ สิ่งก่อสร้าง	เครื่องจักร	ยานพาหนะ	เครื่องใช้ สำนักงาน	เครื่องมือ อื่นๆ	สินทรัพย์ ถาวรอื่น ๆ	รวม	ที่ดิน	อาคารและ สิ่งก่อสร้าง	เครื่องจักร	ยานพาหนะ	เครื่องใช้ สำนักงาน	เครื่องมือ อื่นๆ	สินทรัพย์ ถาวรอื่น ๆ		
		Total	Land	Building and construction	Machinery	Vehicles	Office appliances	Other tools	Other fixed assets	Total	Land	Building and construction	Machinery	Vehicles	Office appliances	Other tools	Other fixed assets		
รวม	4,290	7,297,669.4	2,214,951.4	2,226,173.1	1,451,788.3	1,194,458.1	69,733.7	130,491.3	10,073.5	6,922,818.7	2,298,597.5	2,081,631.2	1,331,631.6	981,296.8	83,861.5	114,419.3	31,380.9	Total	
10 การผลิตผลิตภัณฑ์อาหาร	1,737	3,453,374.0	917,432.7	1,041,613.6	788,645.6	639,618.1	23,531.3	42,140.9	391.7	3,203,270.5	942,440.6	992,122.8	687,448.1	511,836.9	32,258.1	36,807.2	356.8	Manufacture of food products	
11 การผลิตเครื่องดื่ม	66	197,597.4	39,324.0	54,894.1	63,611.2	32,512.4	1,670.1	5,585.7	-	197,174.1	40,241.8	53,913.6	67,464.2	28,494.7	1,696.7	5,363.3	-	Manufacture of beverages	
13 การผลิตสิ่งทอ	172	88,360.1	36,046.3	36,478.1	1,464.8	12,100.0	473.2	1,797.6	-	87,618.2	37,984.5	34,096.4	2,775.5	9,464.9	1,728.5	1,568.4	-	Manufacture of textiles	
14 การผลิตเสื้อผ้าเครื่องแต่งกาย	477	331,229.9	122,251.8	126,415.1	10,843.8	64,202.3	1,359.4	5,230.6	927.1	317,576.9	127,180.0	119,710.0	9,941.8	54,054.5	1,409.3	4,539.7	741.7	Manufacture of wearing apperals	
15 การผลิตเครื่องหนังและผลิตภัณฑ์ที่เกี่ยวข้อง	3	D	D	D	D	D	D	D	-	D	D	D	D	D	D	D	-	Manufacture of leather and related products	
16 การผลิตไม้และผลิตภัณฑ์จากไม้และไม้ก๊อก (ยกเว้นเฟอร์นิเจอร์) การผลิตสิ่งของจากฟางวัสดุจักสานอื่นๆ	766	286,379.1	104,766.3	135,846.3	4,584.1	36,682.1	644.0	3,741.8	114.6	277,785.8	111,910.7	127,171.5	4,096.1	30,657.4	582.5	3,275.9	91.7	Manufacture of wood and products of wood and cork (except furniture); manufacture of articles of straw and plaiting materials	
17 การผลิตกระดาษและผลิตภัณฑ์กระดาษ	3	D	D	D	D	D	D	D	-	D	D	D	D	D	D	D	-	Manufacture of paper and paper products	
18 การพิมพ์และการผลิตซ้ำสื่อบันทึกข้อมูล	63	185,006.3	74,532.0	45,748.3	47,171.5	13,647.6	1,885.2	1,296.2	725.5	176,660.3	81,815.6	41,924.5	38,554.9	11,049.2	1,685.8	1,050.0	580.4	Printing and reproduction of recorded media	
19 การผลิตถ่านโค้กและผลิตภัณฑ์ที่ได้จากการกลั่นปิโตรเลียม	1	D	D	D	D	D	D	D	-	D	D	D	D	D	D	D	-	Manufacture of coke and refined petroleum products	
20 การผลิตเคมีภัณฑ์และผลิตภัณฑ์เคมี	14	18,176.2	1,726.0	2,097.5	2,405.0	9,876.7	2,008.5	34.5	28.0	15,576.7	1,775.7	1,993.0	2,004.0	7,941.3	1,807.7	32.7	22.4	Manufacture of chemicals and chemical products	
21 การผลิตเภสัชภัณฑ์ เคมีภัณฑ์ที่ใช้รักษาโรค และผลิตภัณฑ์จากพืชและสัตว์ที่ใช้รักษาโรค	6	14,650.9	3,240.0	8,905.0	537.4	1,940.0	12.0	16.5	-	13,891.1	3,420.0	8,455.0	431.2	1,559.0	11.0	14.9	-	Manufacture of pharmaceuticals, medicinal chemical and botanical products	
22 การผลิตผลิตภัณฑ์ยางและพลาสติก	17	50,663.8	18,820.0	16,934.1	11,054.5	2,682.4	452.6	713.7	6.6	52,957.2	18,980.0	16,286.8	13,229.0	3,209.3	525.6	721.1	5.3	Manufacture of rubber and plastic products	
23 การผลิตผลิตภัณฑ์อื่นๆ ที่ทำจากแร่โลหะ	133	633,671.8	293,207.4	106,381.3	69,747.8	143,107.0	2,572.4	14,202.9	4,453.1	614,594.6	299,830.5	100,926.6	63,163.6	132,021.0	2,746.1	11,716.3	4,190.6	Manufacture of other non-metallic mineral products	
24 การผลิตโลหะขั้นมูลฐาน	8	76,312.0	26,200.0	20,080.0	1,830.0	25,140.0	1,182.0	1,880.0	-	76,598.0	27,226.8	20,115.2	1,666.0	24,682.0	1,156.4	1,751.6	-	Manufacture of basic metals	
25 การผลิตผลิตภัณฑ์โลหะประดิษฐ์ (ยกเว้นเครื่องจักรและอุปกรณ์)	343	498,788.3	201,749.7	122,560.9	50,697.4	105,693.3	2,057.6	16,029.6	-	460,057.1	212,117.6	114,968.1	43,625.0	78,152.2	730.9	10,463.2	-	Manufacture of fabricated metal products (excepts machinery and equipment)	
26 การผลิตผลิตภัณฑ์คอมพิวเตอร์ อิเล็กทรอนิกส์ และอุปกรณ์ที่ใช้ในทางทัศนศาสตร์	1	D	-	-	D	D	-	-	-	D	-	-	D	D	-	-	-	Manufacture of computers, electronic and optical products	
27 การผลิตอุปกรณ์ไฟฟ้า	2	D	D	D	D	D	D	D	-	D	D	D	D	D	D	-	-	Manufacture of electrical equipment	

ตาราง 12 มูลค่าตามบัญชีของสินทรัพย์ถาวรในปี 2554 จำแนกตามหมวดย่อยอุตสาหกรรม (ต่อ)

TABLE 12 BOOK VALUE OF FIXED ASSETS IN 2011 BY DIVISION OF INDUSTRY (cont'd)

(พันบาท In Thousand Baht)

หมวดย่อยอุตสาหกรรม	จำนวน สถาน- ประกอบการ Number of establish- ments	มูลค่าสินทรัพย์ต้นงวด Book value of fixed assets 1 Jan. 2011								มูลค่าสินทรัพย์ปลายงวด Book value of fixed assets 31 Dec. 2011								Division of industry
		รวม	ที่ดิน	อาคารและ สิ่งก่อสร้าง	เครื่องจักร	ยานพาหนะ	เครื่องใช้ สำนักงาน	เครื่องมือ อื่นๆ	สินทรัพย์ ถาวรอื่น ๆ	รวม	ที่ดิน	อาคารและ สิ่งก่อสร้าง	เครื่องจักร	ยานพาหนะ	เครื่องใช้ สำนักงาน	เครื่องมือ อื่นๆ	สินทรัพย์ ถาวรอื่น ๆ	
		Total	Land	Building and construction	Machinery	Vehicles	Office appliances	Other tools	Other fixed assets	Total	Land	Building and construction	Machinery	Vehicles	Office appliances	Other tools	Other fixed assets	
28 การผลิตเครื่องจักรและเครื่องมือ ซึ่งมีได้จัดประเภทไว้ในที่อื่น	9	239,823.0	69,580.0	86,332.0	46,613.0	18,565.5	7,933.1	10,799.5	-	237,309.4	70,084.0	90,347.2	44,022.6	14,128.4	6,993.0	11,734.2	-	Manufacture of machinery and equipment, n.e.c
29 การผลิตยานยนต์ รถพ่วง และรถกึ่งพ่วง	9	493,382.5	41,816.0	196,840.0	227,123.0	4,745.0	20,097.5	1,105.0	1,656.0	460,600.8	42,616.0	150,540.0	234,978.0	4,028.0	26,172.6	1,090.5	1,175.7	Manufacture of motor vehicles, trailers and semi-trailers
30 การผลิตอุปกรณ์ขนส่งอื่นๆ	1	D	-	-	-	D	-	D	-	D	-	-	-	D	-	D	-	Manufacture of other transport equipment
31 การผลิตเฟอร์นิเจอร์	51	44,186.0	20,537.2	11,378.8	1,542.3	7,276.5	516.1	2,935.0	-	42,003.7	20,724.8	10,779.7	1,346.5	6,026.7	486.5	2,639.5	-	Manufacture of furniture
32 การผลิตผลิตภัณฑ์อื่นๆ	240	270,656.6	121,909.8	94,417.2	17,845.3	29,094.6	777.2	4,841.6	1,771.0	309,643.3	141,371.0	88,390.2	24,634.0	24,683.7	657.7	5,690.5	24,216.4	Other manufacturing
33 การซ่อมและการติดตั้งเครื่องจักรและอุปกรณ์	149	119,623.5	48,695.1	37,641.7	9,119.2	17,384.7	229.1	6,553.8	-	114,222.2	50,062.7	35,319.3	7,832.9	15,284.2	206.0	5,517.0	-	Repair and installation of machinery and equipment
37 การจัดการน้ำเสีย	3	D	D	D	D	D	D	D	-	D	D	D	D	D	D	D	-	Sewerage
38 การเก็บรวบรวมของเสีย การบำบัด และการกำจัดของเสีย รวมถึงการนำของเสียกลับมาใช้ใหม่	16	58,211.1	17,457.9	12,803.9	18,195.1	9,059.3	16.7	678.3	-	53,118.7	18,262.5	12,171.9	14,608.9	7,513.3	14.8	547.3	-	Waste collection, treatment and disposal activities; materials recovery

หมายเหตุ : D หมายถึง ตัวเลขที่ไม่เปิดเผย

Note : D means disclosure prohibited.

ที่มา : สำมะโนธุรกิจและอุตสาหกรรม พ.ศ.2555 : อุตสาหกรรมการผลิต จังหวัด พิษณุโลก สำนักงานสถิติแห่งชาติ กระทรวงเทคโนโลยีสารสนเทศและการสื่อสาร

Source : The 2012 Business and Industrial Census : Manufacturing Industry, Phisanulok Province, National Statistical Office, Ministry of Information and Communication Technology .

ตาราง 13 มูลค่าสินทรัพย์ถาวรที่เปลี่ยนแปลงระหว่าง มกราคม - ธันวาคม 2554 จำแนกตามหมวดย่อยอุตสาหกรรม

TABLE 13 VALUE OF FIXED ASSETS CHANGED IN JANUARY - DECEMBER 2011 BY DIVISION OF INDUSTRY

(พันบาท In Thousand Baht)

หมวดย่อยอุตสาหกรรม	จำนวน สถาน- ประกอบการ Number of establishments	รวม Total	มูลค่าสินทรัพย์ถาวรที่เปลี่ยนแปลง Change in value of fixed assets		Division of industry
			มูลค่าสินทรัพย์ ถาวรที่ซื้อหรือ ผลิตขึ้นเอง Value of new or cost producing of fixed assets	มูลค่าสินทรัพย์ ถาวรที่ขาย Value of disposal of fixed assets	
รวม	4,290	265,369.5	249,419.6	15,950.0	Total
10 การผลิตผลิตภัณฑ์อาหาร	1,737	69,406.8	68,465.2	941.7	Manufacture of food products
11 การผลิตเครื่องดื่ม	66	10,683.2	9,742.9	940.3	Manufacture of beverages
13 การผลิตสิ่งทอ	172	-	-	-	Manufacture of textiles
14 การผลิตเสื้อผ้าเครื่องแต่งกาย	477	-	-	-	Manufacture of wearing apparels
15 การผลิตเครื่องหนังและผลิตภัณฑ์ที่เกี่ยวข้อง	3	-	-	-	Manufacture of leather and related products
16 การผลิตไม้และผลิตภัณฑ์จากไม้และไม้ก๊อก (ยกเว้นเฟอร์นิเจอร์) การผลิตสิ่งของจากฟางวัสดุถักสานอื่นๆ	766	33.1	33.1	-	Manufacture of wood and products of wood and cork (except furniture); manufacture of articles of straw and plaiting materials
17 การผลิตกระดาษและผลิตภัณฑ์กระดาษ	3	-	-	-	Manufacture of paper and paper products
18 การพิมพ์และการผลิตซ้ำสื่อบันทึกข้อมูล	63	-	-	-	Printing and reproduction of recorded media
19 การผลิตถ่านโค้กและผลิตภัณฑ์ที่ได้จากการกลั่นปิโตรเลียม	1	D	D	D	Manufacture of coke and refined petroleum products
20 การผลิตเคมีภัณฑ์และผลิตภัณฑ์เคมี	14	-	-	-	Manufacture of chemicals and chemical products
21 การผลิตเภสัชภัณฑ์ เคมีภัณฑ์ที่ใช้รักษาโรค และผลิตภัณฑ์จากพืชและสัตว์ที่ใช้รักษาโรค	6	-	-	-	Manufacture of pharmaceuticals, medicinal chemical and botanical products
22 การผลิตผลิตภัณฑ์ยางและพลาสติก	17	18,281.9	18,281.9	-	Manufacture of rubber and plastic products
23 การผลิตผลิตภัณฑ์อื่นๆ ที่ทำจากแร่โลหะ	133	3,757.2	3,757.2	-	Manufacture of other non-metallic mineral products
24 การผลิตโลหะขั้นมูลฐาน	8	47,727.7	47,187.7	540.0	Manufacture of basic metals
25 การผลิตผลิตภัณฑ์โลหะประดิษฐ์ (ยกเว้นเครื่องจักรและอุปกรณ์)	343	733.8	733.8	-	Manufacture of fabricated metal products (excepts machinery and equipment)

ตาราง 13 มูลค่าสินทรัพย์ถาวรที่เปลี่ยนแปลงระหว่าง มกราคม - ธันวาคม 2554 จำแนกตามหมวดย่อยอุตสาหกรรม (ต่อ)

TABLE 13 VALUE OF FIXED ASSETS CHANGED IN JANUARY - DECEMBER 2011 BY DIVISION OF INDUSTRY (cont'd)

(พันบาท In Thousand Baht)

หมวดย่อยอุตสาหกรรม	จำนวน สถาน- ประกอบการ Number of establishments	รวม Total	มูลค่าสินทรัพย์ถาวรที่เปลี่ยนแปลง Change in value of fixed assets		Division of industry
			มูลค่าสินทรัพย์ ถาวรที่ซื้อหรือ ผลิตขึ้นเอง Value of new or cost producing of fixed assets	มูลค่าสินทรัพย์ ถาวรที่ขาย Value of disposal of fixed assets	
26 การผลิตผลิตภัณฑ์คอมพิวเตอร์ อิเล็กทรอนิกส์ และอุปกรณ์ที่ใช้ในทางทัศนศาสตร์	1	-	-	-	Manufacture of computers, electronic and optical products
27 การผลิตอุปกรณ์ไฟฟ้า	2	-	-	-	Manufacture of electrical equipment
28 การผลิตเครื่องจักรและเครื่องมือ ซึ่งมีได้จัดประเภทไว้ในที่อื่น	9	6,500.0	6,500.0	-	Manufacture of machinery and equipment, n.e.c
29 การผลิตยานยนต์ รถพ่วง และรถกึ่งพ่วง	9	80,951.0	80,386.0	565.0	Manufacture of motor vehicles, trailers and semi-trailers
30 การผลิตอุปกรณ์ขนส่งอื่นๆ	1	-	-	-	Manufacture of other transport equipment
31 การผลิตเฟอร์นิเจอร์	51	33.8	33.8	-	Manufacture of furniture
32 การผลิตผลิตภัณฑ์อื่นๆ	240	-	-	-	Other manufacturing
33 การซ่อมและการติดตั้งเครื่องจักรและอุปกรณ์	149	3,481.9	3,481.9	-	Repair and installation of machinery and equipment
37 การจัดการน้ำเสีย	3	-	-	-	Sewerage
38 การเก็บรวบรวมของเสีย การบำบัด และการกำจัดของเสีย รวมถึงการนำของเสียกลับมาใช้ใหม่	16	-	-	-	Waste collection, treatment and disposal activities; materials recovery

หมายเหตุ : D หมายถึง ตัวเลขที่ไม่เปิดเผย

Note : D means disclosure prohibited.

ที่มา : สำมะโนธุรกิจและอุตสาหกรรม พ.ศ.2555 : อุตสาหกรรมการผลิต จังหวัด พิษณุโลก สำนักงานสถิติแห่งชาติ กระทรวงเทคโนโลยีสารสนเทศและการสื่อสาร

Source : The 2012 Business and Industrial Census : Manufacturing Industry, Phisanulok Province, National Statistical Office, Ministry of Information and Communication Technology.

ภาคผนวก

ภาคผนวก ก
ระเบียบวิธี
จังหวัดพิษณุโลก

1. แผนการสุ่มตัวอย่าง

1.1 สถานประกอบการที่มีจำนวนคนทำงาน 1 – 10 คน

แผนการสุ่มตัวอย่างที่ใช้เป็นแบบ Stratified Systematic Sampling โดยมีประเภทมาตรฐานอุตสาหกรรม (ประเทศไทย) ปี 2552 (Thailand Standard Industrial Classification: TSIC 2009) ในระดับกิจกรรมเป็นสตราตัม และสถานประกอบการเป็นหน่วยตัวอย่าง

1) การจัดสตราตัม

ประเภทมาตรฐานอุตสาหกรรม (ประเทศไทย) ปี 2552 (Thailand Standard Industrial Classification: TSIC 2009) ในระดับกิจกรรมเป็นสตราตัม ซึ่งมีทั้งสิ้น 409 สตราตัม

2) การเลือกตัวอย่าง

ได้ทำการเลือกสถานประกอบการตัวอย่างในแต่ละสตราตัม ด้วยวิธีการสุ่มแบบมีระบบ อย่างอิสระต่อกัน ได้จำนวนสถานประกอบการตัวอย่างทั้งสิ้น 1,033 แห่ง จากทั้งสิ้น 2,426 แห่ง

1.2 สถานประกอบการที่มีจำนวนคนทำงานตั้งแต่ 11 คนขึ้นไป

กำหนดให้ทุกสถานประกอบการเป็นหน่วยตัวอย่าง โดยให้ทำการเจนนับสถานประกอบการทุกแห่งจำนวนทั้งสิ้น 2,646 แห่ง

สรุป จำนวนสถานประกอบการที่ต้องเจนนับมีทั้งสิ้น 3,679 แห่ง

2. วิธีการประมาณผล

การเสนอผลการสำรวจ ได้เสนอผลในระดับจังหวัด โดยจำแนกตามการประกอบกิจกรรมทางเศรษฐกิจ ตามการจัดประเภทมาตรฐานอุตสาหกรรมประเทศไทย ปี 2552 (Thailand Standard Industrial Classification: TSIC-2009) ในระดับหมวดย่อย และขนาดของสถานประกอบการ (วัดด้วยจำนวนคนทำงาน) ออกเป็น 6 ขนาด ดังนี้

ขนาดของสถานประกอบการ	1	2	3	4	5	6
จำนวนคนทำงาน	1 – 15	16 – 25	26 – 30	31 – 50	51 – 200	> 200

ในการประมาณค่า กำหนดให้

$q = 1, 2, 3, \dots, n_{jklmp}$ (สถานประกอบการตัวอย่าง)

$p = 1, 2, 3, \dots, 12$ (ขนาดของสถานประกอบการ)

$m = 1, 2, 3, \dots, 409$ (กิจกรรม)

$l = 1, 2, 3, \dots, 164$ (หมู่ย่อย)

$k = 1, 2, 3, \dots, 78$ (หมู่ใหญ่)

$j = 1, 2, 3, \dots, 28$ (หมวดย่อย)

2.1 การประมาณผลสำหรับสถานประกอบการที่มีจำนวนคนทำงาน 1 – 10 คน

สูตรการประมาณค่ายอดรวมของลักษณะที่ต้องการศึกษา X สำหรับสถานประกอบการที่มีจำนวนคนทำงาน 1 – 10 คน หมวดย่อย j คือ

$$\hat{X}'_j = \sum_{k=1}^{78} \sum_{l=1}^{164} \sum_{m=1}^{409} \hat{X}'_{jklm}$$

โดยที่

\hat{X}'_{jklm} คือ ค่าประมาณยอดรวมของลักษณะที่ต้องการศึกษา X สำหรับสถานประกอบการที่มีคนทำงาน 1 – 10 คน กิจกรรม m หมู่ย่อย l หมู่ใหญ่ k หมวดย่อย j ซึ่ง

$$\hat{X}'_{jklm} = w'_{jklm} \sum_{p=1}^2 \sum_{q=1}^{n_{jklmp}} x_{jklmpq}$$

x_{jklmpq} คือ ค่าของลักษณะที่ต้องการศึกษา X ของสถานประกอบการตัวอย่าง q ขนาดของสถานประกอบการ p กิจกรรม m หมู่ย่อย l หมู่ใหญ่ k หมวดย่อย j

w'_{jklm} คือ ค่าถ่วงน้ำหนักสำหรับสถานประกอบการที่มีคนทำงาน 1 – 10 คน กิจกรรม m หมู่ย่อย l หมู่ใหญ่ k หมวดย่อย j ซึ่ง

$$w'_{jklm} = \frac{N'_{jklm}}{n'_{jklm}}$$

N'_{jklm} คือ จำนวนสถานประกอบการทั้งสิ้น สำหรับสถานประกอบการที่มีคนทำงาน 1 – 10 คน กิจกรรม m หมู่ย่อย l หมู่ใหญ่ k หมวดย่อย j

n'_{jklm} คือ จำนวนสถานประกอบการตัวอย่างที่เจงนับได้ทั้งสิ้น สำหรับสถานประกอบการที่มีคนทำงาน 1 – 10 คน กิจกรรม m หมู่ย่อย l หมู่ใหญ่ k หมวดย่อย j

2.2 การประมาณผลสำหรับสถานประกอบการที่มีจำนวนคนทำงาน 11 คนขึ้นไป

สูตรการประมาณค่ายอดรวมของลักษณะที่ต้องการศึกษา X สำหรับสถานประกอบการที่มีจำนวนคนทำงานตั้งแต่ 11 คนขึ้นไป ($p = 3, 4, 5, \dots, 12$) หมวดย่อย j คือ

$$\hat{X}'_{jp} = \sum_{k=1}^{78} \sum_{l=1}^{164} \sum_{m=1}^{409} \hat{X}'_{jklmp}$$

โดยที่

\hat{X}_{jklmp} คือ ค่าประมาณยอดรวมของลักษณะที่ต้องการศึกษา X สำหรับสถานประกอบการที่มีขนาดของสถานประกอบการ p กิจกรรม m หมู่ย่อย l หมู่ใหญ่ k หมวดย่อย j ซึ่ง

$$\hat{X}_{jklmp} = \frac{N_{jklmp}}{N'_{jklmp}} \sum_{q=1}^{n_{jklmp}} x_{jklmpq}$$

x_{jklmpq} คือ ค่าของลักษณะที่ต้องการศึกษา X ของสถานประกอบการตัวอย่าง q ขนาดของสถานประกอบการ p กิจกรรม m หมู่ย่อย l หมู่ใหญ่ k หมวดย่อย j

N_{jklmp} คือ จำนวนสถานประกอบการทั้งสิ้น สำหรับสถานประกอบการที่มีขนาดของสถานประกอบการ p กิจกรรม m หมู่ย่อย l หมู่ใหญ่ k หมวดย่อย j

N'_{jklmp} คือ จำนวนสถานประกอบการที่เจ้านับได้ทั้งสิ้น สำหรับสถานประกอบการที่มีขนาดของสถานประกอบการ p กิจกรรม m หมู่ย่อย l หมู่ใหญ่ k หมวดย่อย j

2.3 การประมาณค่าสัมประสิทธิ์ความแปรผันของค่าประมาณยอดรวม

1) สูตรการประมาณค่าความแปรปรวนของค่าประมาณยอดรวมของลักษณะที่ต้องการศึกษา X สำหรับสถานประกอบการที่มีจำนวนคนทำงาน 1 – 10 คนขึ้นไป หมวดย่อย j คือ

$$\hat{V}(\hat{X}'_{jklm}) = N_{jklm} (N_{jklm} - n_{jklm}) \frac{s_{jklm}^2}{n_{jklm}}$$

โดยที่

$$s_{jklm}^2 = \frac{1}{n_{jklm} - 1} \left[\sum_{q=1}^{n_{jklm}} x_{jklmq}^2 - \frac{\left(\sum_{q=1}^{n_{jklm}} x_{jklmq} \right)^2}{n_{jklm}} \right]$$

2) สูตรการประมาณค่าสัมประสิทธิ์ความแปรผันของค่าประมาณยอดรวมของลักษณะที่ต้องการศึกษา X สำหรับสถานประกอบการที่มีจำนวนคนทำงาน 1 – 10 คน หมวดย่อย j คือ

$$C.V.j = \frac{\sqrt{\sum_{k=1}^{78} \sum_{l=1}^{164} \sum_{m=1}^{409} \hat{V}(\hat{X}'_{jklm})}}{\sum_{k=1}^{78} \sum_{l=1}^{164} \sum_{m=1}^{409} \hat{X}'_{jklm}}$$

3. วิธีการเก็บรวบรวมข้อมูล

การเก็บรวบรวมข้อมูลใช้วิธีส่งเจ้าหน้าที่ ซึ่งเป็นข้าราชการและลูกจ้างของสำนักงานสถิติแห่งชาติออกไปทำการสัมภาษณ์เจ้าของผู้ประกอบการ หรือผู้ที่ได้รับมอบหมายให้ตอบข้อมูลของสถานประกอบการอุตสาหกรรม การผลิต ในระหว่างเดือนพฤษภาคม – สิงหาคม พ.ศ. 2555

4. การประมวลผลข้อมูล

การประมวลผลข้อมูลทุกขั้นตอน และการจัดทำรายงานผลระดับจังหวัด ดำเนินการที่สำนักงานสถิติจังหวัด โดยสำนักงานสถิติแห่งชาติในส่วนกลางให้การสนับสนุนทางด้านวิชาการ เช่น การจัดทำโปรแกรมสำหรับการบันทึกข้อมูลและการประมวลผลข้อมูล และการจัดทำต้นฉบับตารางเสนอผล และรายงานผล เป็นต้น สำหรับการประมวลผลระดับภาคและทั่วประเทศ ดำเนินการที่สำนักงานสถิติแห่งชาติในส่วนกลาง

5. การปิดตัวเลข

ผลรวมของแต่ละจำนวนอาจไม่เท่ากับยอดรวม ทั้งนี้เนื่องจากการปัดเศษ

6. ความคลาดเคลื่อนของข้อมูล

ข้อมูลที่น่าเสนอไว้ในรายงานฉบับนี้อาจจะมีความคลาดเคลื่อนอยู่บ้าง ความคลาดเคลื่อนดังกล่าวเป็นความคลาดเคลื่อนจากการสุ่มตัวอย่าง (Sampling error) และความคลาดเคลื่อนที่ไม่ได้เกิดจากการสุ่มตัวอย่าง (Non-Sampling error) เช่น ผู้ตอบไม่ให้ข้อมูลตามความเป็นจริง ข้อมูลในแบบสอบถามไม่ครบถ้วน การลงรหัสผิดพลาดหรือการบันทึกข้อมูลผิดพลาด เป็นต้น อย่างไรก็ตามสำนักงานสถิติแห่งชาติได้พยายามควบคุมให้ข้อมูลมีความคลาดเคลื่อนน้อยที่สุด จึงขอให้ผู้ใช้ข้อมูลใช้ข้อมูลด้วยความระมัดระวังตามสมควร

ค่า c.v. ของจำนวนคนทำงาน ลูกจ้าง ค่าตอบแทนแรงงาน รายได้จากการดำเนินงาน และค่าใช้จ่ายชั้นกลาง จำแนกตามหมวดย่อยอุตสาหกรรม สำหรับขนาดของสถานประกอบการ 1 - 10 คน
 c.v. OF NUMBER OF PERSON ENGAGED, EMPLOYEES, REMUNERATION, INCOME AND INTERMEDIATE CONSUMPTION BY DIVISION OF INDUSTRY FOR ESTABLISHMENTS
 WITH 1 - 10 PERSONS ENGAGED

หมวดย่อยอุตสาหกรรม	คนทำงาน Number of persons engaged	ลูกจ้าง Employees		มูลค่าผลผลิต Value of gross output	ค่าใช้จ่ายชั้นกลาง Intermediate consumption	Division of industry
		จำนวน Number	ค่าตอบแทนแรงงาน Remuneration			
รวม	0.0498	0.1084	0.1205	0.0929	0.0812	Total
10 การผลิตผลิตภัณฑ์อาหาร	0.0723	0.1609	0.2795	0.2286	0.2	Manufacture of food products
11 การผลิตเครื่องดื่ม	0.0938	0.1599	0.1569	0.1279	0.1292	Manufacture of beverages
12 การผลิตผลิตภัณฑ์ยาสูบ						Manufacture of tobacco products
13 การผลิตสิ่งทอ	0.1945	**	**	0.1637	0.185	Manufacture of textiles
14 การผลิตเสื้อผ้าเครื่องแต่งกาย	0.1715	**	**	0.2825	0.2682	Manufacture of wearing apparels
15 การผลิตเครื่องหนังและผลิตภัณฑ์ที่เกี่ยวข้อง	*	-	-	*	*	Manufacture of leather and related products
16 การผลิตไม้และผลิตภัณฑ์จากไม้และไม้ก๊อก (ยกเว้นเฟอร์นิเจอร์) การผลิตสิ่งของจากฟางและวัสดุถักสานอื่นๆ	0.2247	**	**	0.2602	0.2662	Manufacture of wood and of products of wood and cork (except furniture); manufacture of articles of straw and plaiting materials
17 การผลิตกระดาษและผลิตภัณฑ์กระดาษ	*	*	*	*	*	Manufacture of paper and paper products
18 การพิมพ์และการผลิตซ้ำสื่อบันทึกข้อมูล	0.1104	0.2134	0.2739	0.1597	0.1682	Printing and reproduction of recorded media
19 การผลิตถ่านโค้กและผลิตภัณฑ์ที่ได้จากการกลั่นปิโตรเลียม						Manufacture of coke and refined petroleum products
20 การผลิตเคมีภัณฑ์และผลิตภัณฑ์เคมี	0.1459	0.2207	**	0.2468	**	Manufacture of chemicals and chemical products
21 การผลิตเภสัชภัณฑ์ เคมีภัณฑ์ที่ใช้รักษาโรค และผลิตภัณฑ์จาก พืชและสัตว์ที่ใช้รักษาโรค	*	*	*	*	*	Manufacture of pharmaceuticals, medicinal chemical and botanical products
22 การผลิตผลิตภัณฑ์ยางและพลาสติก	0.085	*	*	0.0693	0.0742	Manufacture of rubber and plastic products
23 การผลิตผลิตภัณฑ์อื่นๆ ที่ทำจากแร่โลหะ	0.0669	0.0976	0.1463	0.062	0.0561	Manufacture of other non-metallic mineral products
24 การผลิตโลหะขั้นมูลฐาน	*	*	*	*	*	Manufacture of basic metals
25 การผลิตผลิตภัณฑ์โลหะประดิษฐ์ (ยกเว้นเครื่องจักรและอุปกรณ์)	0.0667	0.1575	0.1851	0.1711	0.1923	Manufacture of fabricated metal products (excepts machinery and equipment)
26 การผลิตผลิตภัณฑ์คอมพิวเตอร์ อิเล็กทรอนิกส์ และ อุปกรณ์ที่ใช้ในทางทัศนศาสตร์	*	*	*	*	*	Manufacture of computers, electronic and optical products

ค่า c.v. ของจำนวนคนทำงาน ลูกจ้าง ค่าตอบแทนแรงงาน รายได้จากการดำเนินงาน และค่าใช้จ่ายชั้นกลาง จำแนกตามหมวดย่อยอุตสาหกรรม สำหรับขนาดของสถานประกอบการ 1 - 10 คน (ต่อ)

c.v. OF NUMBER OF PERSON ENGAGED, EMPLOYEES, REMUNERATION, INCOME AND INTERMEDIATE CONSUMPTION BY DIVISION OF INDUSTRY FOR ESTABLISHMENTS

WITH 1 - 10 PERSONS ENGAGED (cont'd)

หมวดย่อยอุตสาหกรรม	คนทำงาน Number of persons engaged	ลูกจ้าง Employees		มูลค่าผลผลิต Value of gross output	ค่าใช้จ่ายชั้นกลาง Intermediate consumption	Division of industry
		จำนวน Number	ค่าตอบแทนแรงงาน Remuneration			
27 การผลิตอุปกรณ์ไฟฟ้า	*	*	*	*	*	Manufacture of electrical equipment
28 การผลิตเครื่องจักรและเครื่องมือ ซึ่งมีได้จัดประเภทไว้ในที่อื่น	*	*	*	*	*	Manufacture of machinery and equipment, n.e.c.
29 การผลิตยานยนต์ รถพ่วง และรถกึ่งพ่วง	*	*	*	*	*	Manufacture of motor vehicles, trailers and semi-trailers
30 การผลิตอุปกรณ์ขนส่งอื่นๆ	*	*	*	*	*	Manufacture of other transport equipment
31 การผลิตเฟอร์นิเจอร์	0.1673	**	**	0.2513	0.2357	Manufacture of furniture
32 การผลิตผลิตภัณฑ์อื่นๆ	0.1292	0.2696	0.2265	0.1601	0.1776	Other manufacturing
33 การซ่อมและการติดตั้งเครื่องจักรและอุปกรณ์	0.1023	0.2355	0.2333	0.1803	0.1953	Repair and installation of machinery and equipment
37 การจัดการน้ำเสีย	*	*	*	*	*	Sewerage
38 การเก็บรวบรวมของเสีย การบำบัด และการกำจัดของเสีย รวมถึงการนำของเสียกลับมาใช้ใหม่	0.0834	0.1168	0.1321	0.1457	0.1752	Waste collection, treatment and disposal activities; materials recovery

หมายเหตุ : (1) * หมายถึง ไม่สามารถประมาณค่าได้

(2) ** หมายถึง ค่า c.v. มีค่าสูง

Note : (1) * means this value cannot be estimated.

(2) ** means this value is not acceptable

ที่มา : สำมะโนธุรกิจและอุตสาหกรรม พ.ศ.2555 : อุตสาหกรรมการผลิต จังหวัดพิษณุโลก สำนักงานสถิติแห่งชาติ กระทรวงเทคโนโลยีสารสนเทศและการสื่อสาร

Source : The 2012 Business and Industrial Census : Manufacturing Industry, Phitsanulok Province, National Statistical Office, Ministry of Information and Communication Technology.

ภาคผนวก ข

คำนิยาม

แนวคิดและคำนิยาม

1. สถานประกอบการอุตสาหกรรมการผลิต

หมายถึง สถานประกอบการที่ดำเนินกิจการเกี่ยวกับการผลิต ซึ่งหมายถึงการเปลี่ยนรูปวัตถุให้เป็นผลิตภัณฑ์ชนิดใหม่ด้วยเครื่องจักรหรือเคมีภัณฑ์ โดยไม่คำนึงถึงว่างานนั้นทำด้วยเครื่องจักรหรือด้วยมือหรือทำในโรงงาน โรงซ่อม หรือเคหะสถาน หรือผลิตภัณฑ์นั้นขายส่งหรือขายปลีกก็ตาม การประกอบชิ้นส่วนของผลิตภัณฑ์นับว่าเป็นการผลิตด้วย

2. การจำแนกประเภทอุตสาหกรรมการผลิต

ในการจัดทำสำมะโนธุรกิจและอุตสาหกรรม พ.ศ. 2555 ได้จำแนกประเภทอุตสาหกรรมการผลิตตามกิจกรรมทางเศรษฐกิจทุกประเภท ตามการจัดประเภทมาตรฐานอุตสาหกรรมประเทศไทย ปี 2552 (Thailand Standard Industrial Classification : TSIC-2009) ซึ่งอุตสาหกรรมผลิตจัดอยู่ในประเภท D E และ J เฉพาะหมวดย่อย 58

การจัดจำแนกโครงสร้างประเภทอุตสาหกรรมการผลิต เป็นดังนี้

หมวดย่อยอุตสาหกรรม ได้แก่ กลุ่มอุตสาหกรรม ซึ่งแบ่งเป็นกลุ่มย่อยจากหมวดใหญ่ และใช้แทนด้วยเลขรหัส 2 ตัวแรก ตั้งแต่รหัส 10 – 33 37 – 39 และ 58 รวม 28 หมวดย่อย

หมู่ใหญ่อุตสาหกรรม ได้แก่ กลุ่มอุตสาหกรรม ซึ่งแบ่งเป็นกลุ่มย่อยจากหมวดย่อยอุตสาหกรรม และใช้แทนด้วยเลขรหัส 3 ตัวแรก ตั้งแต่รหัส 101 – 332 370 - 390 และ 581 - 582 รวม 78 หมู่ใหญ่

หมู่ย่อยอุตสาหกรรม ได้แก่ กลุ่มอุตสาหกรรม ซึ่งแบ่งเป็นกลุ่มย่อยจากหมู่ใหญ่อุตสาหกรรม และใช้แทนด้วยเลขรหัส 4 ตัวแรก ตั้งแต่รหัส 1011 – 3320 3700 - 3900 และ 5811 - 5820 รวม 164 หมู่ย่อย

กิจกรรมอุตสาหกรรม ได้แก่ กลุ่มอุตสาหกรรมที่ย่อยที่สุด และใช้แทนด้วยเลขรหัส 5 ตัวแรก ตั้งแต่รหัส 10111 – 33200 37000 - 39000 และ 58111 – 58203 รวม 409 กิจกรรม

3. รูปแบบการจัดตั้งตามกฎหมาย

3.1 ส่วนบุคคล ห้างหุ้นส่วนสามัญที่ไม่เป็นนิติบุคคล

หมายถึง สถานประกอบการที่มีเจ้าของเป็นบุคคลธรรมดา คนเดียวหรือหลายคนรวมกัน และให้หมายรวมถึงห้างหุ้นส่วนสามัญที่ไม่จดทะเบียนเป็นนิติบุคคลด้วย

3.2 ห้างหุ้นส่วนสามัญนิติบุคคล ห้างหุ้นส่วนจำกัด

หมายถึง สถานประกอบการที่จัดตั้งขึ้น โดยมีบุคคลตั้งแต่ 2 คนขึ้นไปรวมทุนกันเพื่อประกอบการผลิตและมีความรับผิดชอบร่วมกัน โดยการจดทะเบียนตามกฎหมาย

3.3 บริษัทจำกัด บริษัทจำกัด (มหาชน)

บริษัทจำกัด หมายถึง สถานประกอบการที่จัดตั้งขึ้นโดยผู้ริเริ่มคนหนึ่ง และได้จดทะเบียนถูกต้องตามกฎหมาย โดยมีผู้ริเริ่มดำเนินการอย่างน้อย 7 คนขึ้นไป

บริษัทจำกัด (มหาชน) หมายถึง สถานประกอบการที่จัดตั้งขึ้นโดยการจดทะเบียนจัดตั้งบริษัท การควบบริษัท หรือการแปรสภาพบริษัท และวัตถุประสงค์ที่จะขายหุ้นต่อประชาชน โดยมีผู้ริเริ่มดำเนินการตั้งแต่ 15 คนขึ้นไป

3.4 ส่วนราชการ รัฐวิสาหกิจ

หมายถึง สถานประกอบการที่รัฐบาลเป็นเจ้าของหรือมีทุนอยู่ด้วยไม่น้อยกว่าร้อยละ 50 ของทุนทั้งหมด ในที่นี้หมายรวมถึงสถานประกอบการที่ดำเนินการโดยรัฐบาลด้วย ได้แก่ เรือรบ โรงพยาบาล เป็นต้น

3.5 สหกรณ์

หมายถึง สถานประกอบการที่จัดตั้งขึ้นในรูปของสหกรณ์ โดยจดทะเบียนถูกต้องตามกฎหมายว่าด้วยสหกรณ์ โดยมีผู้ก่อตั้งไม่น้อยกว่า 10 คน

3.6 รูปแบบอื่น ๆ

หมายถึง สถานประกอบการที่จัดตั้งในรูปแบบอื่น ๆ นอกเหนือจากที่กล่าวแล้วข้างต้น เช่น สมาคม สโมสร กลุ่มแม่บ้าน เป็นต้น

4. รูปแบบการจัดตั้งทางเศรษฐกิจ

4.1 สำนักงานแห่งเดียว

หมายถึง สถานประกอบการที่ไม่เป็นสาขาหรือหน่วยย่อยของสถานประกอบการอื่น และไม่มีสาขาหรือหน่วยงานย่อยอื่น

4.2 สำนักงานใหญ่

หมายถึง สถานประกอบการที่เป็นเจ้าของและควบคุมกิจการของสถานประกอบการอื่นที่เป็นสำนักงานสาขาหรือหน่วยงานย่อย

4.3 สำนักงานสาขา

หมายถึง สถานประกอบการที่เป็นสาขาหรือหน่วยงานย่อยของสถานประกอบการอื่นที่เป็นสำนักงานใหญ่

5. ทุนจดทะเบียน

ทุนจดทะเบียนหรือทุนรับอนุญาต หมายถึง ทุนดำเนินการซึ่งผู้ริเริ่มก่อการได้ระบุไว้เมื่อจดทะเบียนจัดตั้งเป็นนิติบุคคล หรือทุนที่ได้รับอนุญาตเมื่อขอจัดตั้งเป็นนิติบุคคล ทุนนี้ไม่ได้แสดงถึงเงินที่ได้รับจากผู้ถือหุ้น แต่เป็นการแสดงถึงความประสงค์ของผู้ริเริ่มก่อการว่าจะมีทุนดำเนินการเป็นจำนวนเงินเท่าใด

6. อัตราการใช้กำลังการผลิต

หมายถึง สัดส่วนระหว่างปริมาณผลผลิตจริงกับกำลังการผลิตสูงสุด ที่สามารถผลิตได้ในช่วงเวลาหนึ่ง คำนวณโดยปริมาณการผลิตจริงหารด้วยกำลังการผลิต

7. คนทำงาน

หมายถึง คนที่ทำงานในสถานประกอบการทั้งที่ได้รับเงินเดือนและไม่ได้รับเงินเดือน ที่สถานประกอบการมีอยู่ตามปกติ รวมทั้งผู้ที่ปกติทำงานอยู่ในสถานประกอบการแห่งนี้ แต่ในวันดังกล่าวไม่ได้มาทำงาน เนื่องจากเจ็บป่วย ลาหยุดพักผ่อน โดยได้รับค่าจ้าง/เงินเดือน

คนทำงาน ประกอบด้วย

7.1 คนทำงานโดยไม่ได้รับค่าจ้าง เงินเดือน

หมายถึง เจ้าของกิจการหรือหุ้นส่วนที่ทำงานให้สถานประกอบการ โดยไม่ได้รับค่าจ้าง เงินเดือน และผู้ที่อาศัยอยู่ในครัวเรือนของเจ้าของกิจการ หรือหุ้นส่วน หรือบุคคลอื่น ที่ทำงานให้กับสถานประกอบการอย่างน้อยสัปดาห์ละ 20 ชั่วโมง โดยไม่ได้รับค่าจ้าง เงินเดือน เป็นประจำ

7.2 ลูกจ้างในกรรมวิธีการผลิต

หมายถึง ลูกจ้างทั้งหมดที่ทำงานเกี่ยวข้องโดยตรงกับการผลิตในขั้นตอนต่างๆ หรือกิจกรรมที่เกี่ยวข้องกับการผลิต โดยได้รับค่าจ้างเงินเดือน

ผู้ปฏิบัติงานมีฝีมือ หมายถึง ผู้ที่ทำงานด้านการผลิตซึ่งเคยได้รับการฝึกฝนอบรมมาก่อนอย่างน้อย 3 เดือน หรือผู้มีประสบการณ์ในการทำงาน 5 ปีขึ้นไปในงานเฉพาะที่ทำอยู่ เช่น ช่างนาถงานดูแลเครื่องจักร ผู้ผลิต หรือติดตั้งอุปกรณ์ ผู้เดินเครื่องจักร ผู้ประกอบชิ้นส่วนต่างๆ เป็นต้น

ผู้ปฏิบัติงานไม่มีฝีมือ หมายถึง ผู้ที่ทำงานด้านการผลิตที่ได้รับการฝึกงานก่อนปฏิบัติงานน้อยกว่า 2 สัปดาห์ เช่น พนักงานทำความสะอาดเครื่องจักร

7.3 ลูกจ้างอื่น ๆ

หมายถึง ลูกจ้างทั้งหมดนอกเหนือจากลูกจ้างในกรรมวิธีการผลิตรวมถึงผู้ปฏิบัติงาน นักบริหาร นักวิชาการ เสมียนพนักงาน เช่น ผู้จัดการ ผู้อำนวยการ และกรรมการบริหารที่ได้รับค่าจ้าง เงินเดือน ผู้ปฏิบัติงานในห้องทดลองและนักวิจัย พนักงานพิมพ์ดีด พนักงานบัญชี และพนักงานขาย เป็นต้น

ไม่รวมคนทำงาน ดังต่อไปนี้

(1) ผู้บริหารหรือผู้ถือหุ้นที่ได้รับเบี้ยประชุมเป็นครั้งคราว
(2) คนทำงานของสถานประกอบการอื่นที่มาปฏิบัติงานประจำที่สถานประกอบการแห่งนี้
(3) คนทำงานที่รับงานไปทำที่บ้านแล้วนำมาส่งโดยไม่ได้ลงทุนซื้อวัสดุ อุปกรณ์ (หรือถ้ามีการใช้เครื่องมือส่วนตัวเล็กน้อยได้ เช่น มีด เข็ม ด้าย)

(4) คนงานที่ทำงานเป็นระยะเวลานาน เช่น ลาไปราชการทหาร

(5) คนที่สถานประกอบการจ้างมาทำงานเฉพาะอย่างเป็นครั้งคราว เช่น กรรมกรที่จ้างมาขนของ พนักงานเดินตลาดหรือตัวแทนขายที่ไม่มีเงินเดือนประจำ

(6) ลูกจ้างเช่าหรือแรงงานเช่า หมายถึง ลูกจ้างเฉพาะหรืออยู่ในกระบวนการผลิตที่ส่งตัวจากสำนักจัดหางานหรือองค์กรที่คล้ายคลึงกัน ให้แก่สถานประกอบการในอุตสาหกรรมการผลิต สำนักจัดหางานดังกล่าวไม่มีหน้าที่บังคับบัญชาลูกจ้างซึ่งอยู่ภายใต้การควบคุม (การสั่งการหรือการบังคับบัญชา) ของลูกจ้างของสำนักจัดหางาน ลูกจ้างเหล่านี้จะมีชื่อในบัญชีเงินเดือนของสำนักจัดหางาน ไม่ใช่ของสถานประกอบการ ข้อมูลเกี่ยวกับแรงงานเช่า จะเป็นประโยชน์สำหรับการวิเคราะห์ผลผลิตภาพแรงงานของหน่วยอุตสาหกรรมที่ทำการผลิต ซึ่งมีการป้อนแรงงานเช่าเป็นวัตถุดิบในการผลิตที่แท้จริง **แรงงานต่อไปนี้ไม่จัดอยู่ในหมวดแรงงานเช่า**

- เจ้าหน้าที่ชั่วคราวที่ได้รับจากบริการจัดหาเจ้าหน้าที่

- ผู้รับเหมา ผู้รับเหมาช่วงหรือผู้รับเหมาอิสระ

- บริการที่อยู่ใต้การบริหารจัดการ เช่น แม่บ้าน พนักงานรักษาความปลอดภัย

บริการปรับปรุงภูมิทัศน์

- บริการวิชาชีพหรือบริการด้านเทคนิคที่ซื้อหามาจากกิจการอื่น เช่น บริการที่ปรึกษาด้านซอฟต์แวร์ การจัดทำโปรแกรมคอมพิวเตอร์ บริการด้านวิศวกรรมหรือบริการด้านบัญชี

8. ค่าตอบแทนแรงงาน

8.1 ค่าจ้าง เงินเดือน

หมายถึง เงินที่นายจ้างหรือสถานประกอบการจ่ายให้ลูกจ้าง ในระหว่างเดือนมกราคม - เดือนธันวาคม 2554 (ก่อนหักภาษีเงินได้บุคคลธรรมดา เงินสมทบกองทุนประกันสังคมในส่วนของลูกจ้างต้องจ่ายค่าประกันชีวิต และรายจ่ายอื่นๆ ของลูกจ้าง) ตามข้อตกลงการจ้างแรงงาน โดยอาจจ่ายตามเงื่อนไขของระยะเวลา หรือจ่ายตามปริมาณงาน

8.2 ค่าล่วงเวลา โบนัส เงินรางวัลพิเศษ เงินเพิ่มค่าครองชีพ ค่านายหน้า

หมายถึง เงินนอกเหนือจากค่าจ้าง เงินเดือน ที่สถานประกอบการจ่ายให้แก่ลูกจ้างเป็นค่าตอบแทนในการทำงาน

8.3 สวัสดิการและผลประโยชน์ตอบแทนอื่น ๆ

หมายถึง ผลประโยชน์ตอบแทนแรงงานที่นายจ้างหรือสถานประกอบการจ่าย หรือบริการให้แก่ลูกจ้าง ได้แก่ ค่าตอบแทนแรงงานที่จ่ายเป็นสิ่งของหรือผลผลิต และสวัสดิการที่นายจ้างจัดหาหรือบริการลูกจ้าง เช่น อาหาร เครื่องดื่ม บ้านพักคนงาน ค่าเช่าบ้าน ค่าซ่อมแซมที่อยู่อาศัย ค่ารักษาพยาบาล บริการดูแลบุตร พาหนะรับส่งมาทำงาน บันเทิงหรือนันทนาการต่างๆ ที่จัดให้ลูกจ้าง เป็นต้น **ทั้งนี้ไม่รวมเสื้อผ้า เครื่องแบบที่ใช้เฉพาะในการปฏิบัติงาน (ค่าเสื้อผ้า เครื่องแบบ ที่ใช้เฉพาะในการปฏิบัติงาน ถือเป็นค่าใช้จ่ายอื่นๆ ของสถานประกอบการ)**

8.4 เงินที่สถานประกอบการจ่ายสมทบเข้ากองทุนเพื่อการประกันสังคม ฯลฯ

หมายถึง เงินที่สถานประกอบการจ่ายสมทบเข้ากองทุนเพื่อการประกันสังคมของทั้งรัฐบาลและเอกชน เพื่อมิให้ลูกจ้างได้รับความเดือดร้อนเมื่อต้องขาดรายได้ไปบางส่วนหรือทั้งหมด อันเนื่องมาจากการเจ็บป่วยหรือประสบอันตรายทั้งในและนอกเวลาทำงาน การคลอดบุตร ทูพพลภาพ การว่างงาน ชราภาพ และเสียชีวิต เงินดังกล่าว เช่น เงินสมทบกองทุนประกันสังคม กองทุนเงินทดแทน กองทุนสำรองเลี้ยงชีพ เป็นต้น

9. ค่าซื้อวัตถุดิบและวัสดุประกอบที่ใช้ในการผลิต

หมายถึง มูลค่าของวัตถุดิบและส่วนประกอบที่สถานประกอบการจัดซื้อ หรือได้รับมาจากสำนักงานใหญ่ ในระหว่างเดือนมกราคม - เดือนธันวาคม 2554 เพื่อใช้ในการผลิตโดยสถานประกอบการเองหรือจ้างสถานประกอบการอื่นหรือผู้อื่นทำการผลิต มูลค่าดังกล่าวเป็นมูลค่าที่นำส่งถึงสถานประกอบการ ซึ่งรวมค่าภาษีขาเข้า ค่าขนส่ง ค่าประกันภัย ค่าบรรจุหีบห่อ เป็นต้น

10. ค่าเชื้อเพลิง

หมายถึง มูลค่าของเชื้อเพลิงทุกชนิดที่ซื้อมา เพื่อใช้เป็นเชื้อเพลิงสำหรับพลังงานและความร้อน **ไม่รวม** เชื้อเพลิงที่เป็นส่วนประกอบของผลิตภัณฑ์ หรือที่ใช้ในการผลิตกระแสไฟฟ้า หรือเชื้อเพลิงที่ได้จากผลพลอยได้ของกิจกรรมการผลิต เช่น ซีลี้อย เป็นต้น

11. ค่าไฟฟ้าที่ใช้ในการผลิต

คือ มูลค่าไฟฟ้าทั้งหมดที่สถานประกอบการซื้อมาระหว่างเดือนมกราคม - เดือนธันวาคม 2554 รวมทั้งค่าไฟฟ้าที่ได้รับจากหน่วยพลังงานของสถานประกอบการอื่นแต่อยู่ในเครือเดียวกัน โดยจะต้องประมาณมูลค่าเหมือนกับการซื้อขายโดยปกติ

12. ค่าใช้จ่ายในการบำรุงรักษาและซ่อมแซมเครื่องจักร เครื่องมือฯ

หมายถึง มูลค่าของค่าใช้จ่ายทั้งหมดที่ใช้ในการซ่อมแซมและบำรุงอาคาร และสินทรัพย์ถาวรอื่น เพื่อให้อยู่ในสภาพที่ดีใช้งานต่อไปได้ ทั้งนี้ให้รวมค่าใช้จ่ายในการบำรุงรักษา ซ่อมแซมที่จัดทำโดยสถานประกอบการที่อยู่ในเครือเดียวกันและให้ประมาณมูลค่าในการซ่อมแซมเหมือนกับการว่าจ้างสถานประกอบการอื่นหรือผู้อื่น

13. ค่าซื้อสินค้าที่ซื้อมาจำหน่ายในสภาพเดิม

หมายถึง มูลค่าในการซื้อสินค้าเพื่อนำมาจำหน่ายในสภาพเดิม โดยไม่มีการเปลี่ยนแปลงสภาพ

14. ค่าจ้างเหมาจ่ายให้สถานประกอบการอื่นผลิตสินค้าให้ โดยสถานประกอบการจัดหาวัสดุให้

หมายถึง จำนวนเงินที่จ่ายเป็นค่าจ้างให้กับสถานประกอบการอื่น เพื่อทำการผลิตสินค้า โดยวัตถุดิบและส่วนประกอบในการผลิตเป็นของสถานประกอบการผู้จ้าง

15. ค่าธรรมเนียมที่จ่ายสำหรับลูกจ้าง (แรงงานเช่า)

หมายถึง ค่าตอบแทนแรงงานของลูกจ้างเช่าที่สถานประกอบการผลิตจ่ายให้กับสำนักจัดหางาน

16. วัตถุดิบและสินค้าคงเหลือ

หมายถึง มูลค่าของวัตถุดิบและวัสดุประกอบที่ใช้ในการผลิตและสินค้าคงเหลือซึ่งสถานประกอบการเป็นเจ้าของหรือควบคุมดูแลอยู่ ณ วันที่ 1 มกราคม และ วันที่ 31 ธันวาคม 2554 วัตถุดิบและสินค้าคงเหลือเหล่านี้ว่าจะเก็บไว้ที่สถานประกอบการ หรือที่หน่วยงานช่วยเสริม หรือที่โกดังสินค้า

มูลค่าคงเหลือต้นปี คือ มูลค่าของสินค้า วัตถุดิบ และวัสดุประกอบฯ ที่เหลือมาจากปีก่อนเมื่อ 1 มกราคม 2554

มูลค่าคงเหลือปลายปี คือ มูลค่าของสินค้า วัตถุดิบและวัสดุประกอบฯ ที่เหลืออยู่เมื่อ 31 ธันวาคม 2554

17. ส่วนเปลี่ยนแปลงมูลค่าสินค้า วัตถุดิบและวัสดุประกอบฯ คงเหลือ

หมายถึง ผลต่างระหว่างมูลค่าคงเหลือปลายปีและมูลค่าคงเหลือต้นปี (มูลค่าปลายปี – มูลค่าต้นปี)

18. ค่าใช้จ่ายในการบริหารและดำเนินการของสถานประกอบการ

หมายถึง ค่าใช้จ่ายในการดำเนินกิจการต่างๆ ของสถานประกอบการ เช่น ค่าเช่าที่ดิน ค่าเช่าอาคารและที่ดินค่าเสื่อมราคาสินทรัพย์ถาวรทุกประเภท ค่าน้ำประปา ค่าไฟฟ้า (ไม่รวมค่าไฟฟ้าที่ใช้ในการผลิต) ค่าไปรษณีย์ ค่าโทรเลข ค่าโทรศัพท์ ค่าทำบัญชี ค่าปรึกษา ค่าดอกเบี้ยจ่าย หนี้สูญ ค่าภาษี ค่าโฆษณา ค่านายหน้า และอื่นๆ เป็นต้น

19. มูลค่าขายผลผลิต

หมายถึง มูลค่าการจำหน่ายผลิตภัณฑ์ที่สถานประกอบการผลิตขึ้นเองและ/หรือที่สถานประกอบการอื่นผลิตให้ โดยสถานประกอบการเป็นผู้จ่ายค่าวัสดุ และวัสดุประกอบที่ใช้ในการผลิตในระหว่างเดือนมกราคม – เดือนธันวาคม 2554 ทั้งนี้ให้รวมมูลค่าผลผลิตที่สถานประกอบการผลิตเพื่อใช้เอง หรือให้คนทำงาน เป็นส่วนหนึ่งของค่าตอบแทนแรงงาน ผลผลิตที่จัดส่งให้สำนักงานใหญ่ สำนักงานสาขา หรือสำนักงานขายของโรงงาน และรายรับจากการขายผลพลอยได้และเศษวัสดุ

20. รายรับจากการขายสินค้าที่ซื้อมาจำหน่ายในสภาพเดิม

หมายถึง จำนวนเงินที่สถานประกอบการได้รับจากการขายสินค้าที่ซื้อมาจำหน่าย โดยไม่มีการเปลี่ยนแปลงสภาพ

21. รายรับจากการรับจ้างเหมาทำการผลิตสินค้าให้สถานประกอบการอื่น โดยสถานประกอบการเป็นผู้จัดหาวัสดุให้

หมายถึง จำนวนเงินที่ได้รับจากผู้จ้างในการรับจ้างเหมาทำการผลิตสินค้า โดยผู้จ้างจัดหาวัสดุให้ ถ้าเป็นการรับจ้างเหมาผลิตสินค้าให้สถานประกอบการในเครือเดียวกันให้คิดค่าบริการในการผลิตตามราคาตลาด หรือคิดจากค่าใช้จ่ายต่างๆ ที่เกิดขึ้นจริงในกระบวนการผลิต **โดยไม่รวมค่าวัสดุที่ผู้จ้างจัดหามาให้**

22. รายรับจากการให้บริการ บำรุงรักษา ซ่อมแซมและติดตั้งให้แก่สถานประกอบการอื่น

หมายถึง จำนวนเงินที่สถานประกอบการได้รับจากการให้บริการ บำรุงรักษาซ่อมแซมและติดตั้งเครื่องจักรหรือโรงงานให้กับสถานประกอบการอื่นหรือลูกค้า สำหรับค่าบริการในการให้บริการแก่สถานประกอบการอื่นในเครือเดียวกัน ให้คิดมูลค่าการบริการโดยรวมค่าแรงงาน ค่าดำเนินการ และค่าวัสดุที่ใช้ในการให้บริการ

23. รายรับอื่นๆ

หมายถึง มูลค่ารายรับอื่นๆ ของสถานประกอบการ เช่น รายรับจากการขายกากของเสีย หรือวัสดุเหลือใช้ของสถานประกอบการ และค่าขายกระแสไฟฟ้า เป็นต้น

24. มูลค่าตามบัญชีของสินทรัพย์ถาวร

หมายถึง มูลค่าสุทธิของสินทรัพย์ถาวรตามบัญชีเมื่อได้หักค่าเสื่อมราคา ค่าสึกหรอตามระยะเวลาการใช้งานถึงวันสิ้นปี สินทรัพย์ถาวร ได้แก่ ที่ดิน อาคาร เครื่องจักรและเครื่องมือ ยานพาหนะ เครื่องใช้สำนักงาน เป็นต้น มูลค่าสินทรัพย์ถาวรรวมถึงมูลค่าการต่อเติมดัดแปลง และปรับปรุงสินทรัพย์ถาวรในระหว่างเดือนมกราคม – เดือนธันวาคม 2554 เพื่อยืดอายุการใช้งาน หรือเพิ่มประสิทธิภาพการทำงาน

25. มูลค่าเพิ่ม

คำนวณโดย : มูลค่าเพิ่ม = มูลค่าผลผลิต - ค่าใช้จ่ายชั้นกลาง

มูลค่าผลผลิต หมายถึง รายรับของสถานประกอบการในรอบปี 2554 ซึ่งได้แก่

- 1) มูลค่าขายผลผลิต
- 2) รายรับจากการขายสินค้าที่ซื้อมาจำหน่ายในสภาพเดิม
- 3) รายรับจากการรับจ้างเหมาทำการผลิตสินค้าให้สถานประกอบการอื่น โดยสถานประกอบการจัดหาวัสดุให้
- 4) รายรับจากการให้บริการ บำรุงรักษา ซ่อมแซม และติดตั้งให้แก่สถานประกอบการอื่น
- 5) รายรับจากการให้เช่าอาคาร อาคารพร้อมที่ดิน ยานพาหนะ เครื่องจักรและเครื่องมือ ฯลฯ และรายรับอื่นๆ
- 6) ส่วนเปลี่ยนแปลงมูลค่าสินค้าคงเหลือ

ค่าใช้จ่ายชั้นกลาง หมายถึง รายจ่ายที่ใช้ในการดำเนินการในขอบข่ายการผลิตของสถานประกอบการในรอบปี 2554 ซึ่งได้แก่

- 1) ค่าซื้อวัตถุดิบและวัสดุประกอบที่ใช้ในการผลิต
- 2) ค่าใช้จ่ายในการผลิต (ค่าเชื้อเพลิงและค่าไฟฟ้าที่ใช้ในการผลิต ค่าติดตั้งซ่อมแซมและบำรุงรักษาสินค้าที่จำหน่ายให้ลูกค้า ค่าติดตั้งซ่อมแซมและบำรุงรักษาเครื่องจักร เครื่องมือฯ และค่าใช้จ่ายในการผลิตอื่นๆ)
- 3) ค่าซื้อสินค้าที่ซื้อมาจำหน่ายในสภาพเดิม
- 4) ค่าจ้างเหมาจ่ายให้สถานประกอบการอื่นผลิตสินค้าให้ โดยสถานประกอบการจัดหาวัสดุให้
- 5) ค่าธรรมเนียมที่จ่ายสำหรับลูกจ้างเช่า (แรงงานเช่า)
- 6) ค่าใช้จ่ายในการขายของสถานประกอบการ (ค่าโฆษณา ค่าขนส่งสินค้าที่ขาย ค่านายหน้า ค่าประกันภัย และค่าใช้จ่ายในการขายอื่นๆ)
- 7) ค่าใช้จ่ายในการบริหารและดำเนินงานของสถานประกอบการ (ค่าใช้จ่ายในการบริหารและดำเนินงานฯ หักด้วยค่าเช่าที่ดิน ค่าดอกเบี้ยจ่าย หนี้สูญ และขาดทุนจากการเปลี่ยนแปลงอัตราแลกเปลี่ยนฯ)
- 8) ดอกเบี้ยจ่าย หักด้วย ดอกเบี้ยรับ
- 9) ส่วนเปลี่ยนแปลงมูลค่าวัตถุดิบและวัสดุประกอบฯ คงเหลือ

Project Staff CD - ROM

Division - in - Charge

**Phitsanulok Provincial Statistical Office
Tel. 0 5525 1943**

Production & Design

**Statistical Information Integrating Group
Statistical Forecasting Bureau
Tel. 0 2141 7494**



STATISTICAL TABLES
ARE IN THE EXCEL FORMAT

PART 1 OPERATION INFORMATION OF MANUFACTURING
ESTABLISHMENTS BY SIZE OF ESTABLISHMENTS

STATISTICAL TABLES ARE IN THE EXCEL FORMAT

PART 1	OPERATION INFORMATION OF ESTABLISHMENTS BY SIZE OF ESTABLISHMENTS
TABLE 1	SUMMARY OF BASIC STATISTICS FOR MANUFACTURING ESTABLISHMENTS IN 2011 BY SIZE OF ESTABLISHMENT
TABLE 2	VALUE OF GROSS OUTPUT OF MANUFACTURING ESTABLISHMENTS IN 2011 BY SIZE OF ESTABLISHMENT
TABLE 3	INTERMEDIATE CONSUMPTION OF MANUFACTURING ESTABLISHMENTS IN 2011 BY SIZE OF ESTABLISHMENT
TABLE 4	PERSONS ENGAGED IN MANUFACTURING ESTABLISHMENTS IN 2011 BY WORK STATUS, SEX AND SIZE OF ESTABLISHMENT
TABLE 5	NUMBER OF MANUFACTURING ESTABLISHMENTS BY WORKING DAYS PER WEEK, WORKING HOURS PER DAY OF EMPLOYEES AND SIZE OF ESTABLISHMENT
TABLE 6	REMUNERATION IN 2011 BY SIZE OF ESTABLISHMENT
TABLE 7	NUMBER AND PERCENTAGE OF MANUFACTURING ESTABLISHMENTS BY PERCENTAGE OF CAPACITY UTILIZATION IN 2011 AND SIZE OF ESTABLISHMENT
TABLE 8	VALUE OF STOCKS AT THE BEGINNING AND THE END OF 2011 BY SIZE OF ESTABLISHMENT
TABLE 9	CHANGE IN VALUE OF STOCKS IN 2011 BY SIZE OF ESTABLISHMENT
TABLE 10	TOTAL EXPENSES OF MANUFACTURING ESTABLISHMENTS IN 2011 BY SIZE OF ESTABLISHMENT
TABLE 11	TOTAL RECEIPTS OF MANUFACTURING ESTABLISHMENTS IN 2011 BY SIZE OF ESTABLISHMENT
TABLE 12	BOOK VALUE OF FIXED ASSETS IN 2011 BY SIZE OF ESTABLISHMENT
TABLE 13	VALUE OF FIXED ASSETS CHANGED IN JANUARY – DECEMBER 2011 BY SIZE OF ESTABLISHMENT

PART 2 OPERATION INFORMATION OF MANUFACTURING
ESTABLISHMENTS BY DIVISION OF INDUSTRY

STATISTICAL TABLES ARE IN THE EXCEL FORMAT

PART 2	OPERATION INFORMATION OF MANUFACTURING ESTABLISHMENTS BY DIVISION OF INDUSTRY
TABLE 1	SUMMARY OF BASIC STATISTICS FOR MANUFACTURING ESTABLISHMENTS IN 2011 BY DIVISION OF INDUSTRY
TABLE 2	VALUE OF GROSS OUTPUT OF MANUFACTURING ESTABLISHMENTS IN 2011 BY DIVISION OF INDUSTRY
TABLE 3	INTERMEDIATE CONSUMPTION OF MANUFACTURING ESTABLISHMENTS IN 2011 BY DIVISION OF INDUSTRY
TABLE 4	PERSONS ENGAGED IN MANUFACTURING ESTABLISHMENTS IN 2011 BY WORK STATUS, SEX AND DIVISION OF INDUSTRY
TABLE 5	NUMBER OF MANUFACTURING ESTABLISHMENTS BY WORKING DAYS PER WEEK, WORKING HOURS PER DAY OF EMPLOYEES AND DIVISION OF INDUSTRY
TABLE 6	REMUNERATION IN 2011 BY DIVISION OF INDUSTRY
TABLE 7	NUMBER AND PERCENTAGE OF MANUFACTURING ESTABLISHMENTS BY PERCENTAGE OF CAPACITY UTILIZATION IN 2011 AND DIVISION OF INDUSTRY
TABLE 8	VALUE OF STOCKS AT THE BEGINNING AND THE END OF 2011 BY DIVISION OF INDUSTRY
TABLE 9	CHANGE IN VALUE OF STOCKS IN 2011 BY DIVISION OF INDUSTRY
TABLE 10	TOTAL EXPENSES OF MANUFACTURING ESTABLISHMENTS IN 2011 BY DIVISION OF INDUSTRY
TABLE 11	TOTAL RECEIPTS OF MANUFACTURING ESTABLISHMENTS IN 2011 BY DIVISION OF INDUSTRY
TABLE 12	BOOK VALUE OF FIXED ASSETS IN 2011 BY DIVISION OF INDUSTRY
TABLE 13	VALUE OF FIXED ASSETS CHANGED IN JANUARY – DECEMBER 2011 BY DIVISION OF INDUSTRY