



สำมะโนธุรกิจและอุตสาหกรรม พ.ศ. 2555

: อุตสาหกรรมการผลิต

THE 2012 BUSINESS AND INDUSTRIAL CENSUS

: MANUFACTURING INDUSTRY

จังหวัดเพชรบุรี

PHETCHABURI PROVINCE



สำนักงานสถิติแห่งชาติ

กระทรวงเทคโนโลยีสารสนเทศและการสื่อสาร

NATIONAL STATISTICAL OFFICE

MINISTRY OF INFORMATION AND COMMUNICATION TECHNOLOGY

Contents

LIST OF STATISTICAL TABLES

- ✿ Part 1 Operation information of manufacturing establishments
by size of establishments
- ✿ Part 2 Operation information of manufacturing establishments
by division of industry

PROJECT STAFF CD-ROM

DISTRIBUTION

STATISTICAL TABLES ARE IN THE EXCEL FORMAT

- ✿ Part 1 Operation information of manufacturing establishments
by size of establishments
- ✿ Part 2 Operation information of manufacturing establishments
by division of industry

หน่วยงานที่เผยแพร่	สำนักสถิติพยากรณ์ สำนักงานสถิติแห่งชาติ ศูนย์ราชการเฉลิมพระเกียรติ 80 พรรษา อาคารรัฐประศาสนภักดี ชั้น 2 ถนนแจ้งวัฒนะ เขตหลักสี่ กทม. 10210 โทร. 0 2141 7497 โทรสาร 0 2143 8132 ไปรษณีย์อิเล็กทรอนิกส์ binfopub@nso.go.th
หรือ	สำนักงานสถิติจังหวัดเพชรบุรี ศาลากลางจังหวัดเพชรบุรี ถนนราชวิถี อำเภอเมืองเพชรบุรี จังหวัดเพชรบุรี 76000 โทร. 0 3242 5300 โทรสาร 0 3242 4104 ไปรษณีย์อิเล็กทรอนิกส์ phetburi@nso.go.th
Distributed by	Statistical Forecasting Bureau, National Statistical Office, The Government Complex Commemoration His Majesty The King's 80 th birthday Anniversary, Ratthaprasasanabhakti Building, 2 nd Floor Chaeng Watthana Rd., Laksi, Bangkok 10210, THAILAND Tel. +66 (0) 2141 7497 Fax : +66 (0) 2143 8132 E-mail : binfopub@nso.go.th http://www.nso.go.th
Or	Phetchaburi Provincial Statistical Office Phetchaburi Provincial Hall , Ratwithi Rd., Mueang Phetchaburi 76000, THAILAND Tel. +66 (0) 3242 5300 Fax : +66 (0) 3242 4104 E-mail : phetburi@nso.go.th
ปีที่จัดพิมพ์ Published	2557 2014

คำนำ

สถานการณ์ทางเศรษฐกิจในยุคโลกไร้พรมแดน มีผลทำให้โครงสร้างการดำเนินธุรกิจเปลี่ยนแปลงไป โดยเฉพาะอุตสาหกรรมการผลิตนับเป็นกิจกรรมทางเศรษฐกิจสาขาหนึ่งที่มีบทบาทอย่างมากต่อระบบเศรษฐกิจของประเทศไทย จึงเห็นได้ว่าโครงสร้างของระบบเศรษฐกิจของประเทศขึ้นอยู่กับอุตสาหกรรมค่อนข้างมาก ประกอบกับปัจจุบันมีอุตสาหกรรมผลิตใหม่ๆ เกิดขึ้น รวมทั้งการประกอบอุตสาหกรรมขนาดเล็ก และอุตสาหกรรมในครัวเรือน ก็มีบทบาทสำคัญต่อการเจริญเติบโตทางเศรษฐกิจโดยรวมของประเทศเพิ่มขึ้น ดังนั้นข้อมูลสถิติและสารสนเทศโครงสร้างพื้นฐานเกี่ยวกับการประกอบอุตสาหกรรมการผลิต จึงมีความสำคัญและจำเป็นสำหรับภาครัฐและเอกชนใช้ในการกำหนดนโยบายและวางแผนพัฒนาด้านเศรษฐกิจและอุตสาหกรรมทั้งในระดับประเทศ และระดับจังหวัด เพื่อเพิ่มศักยภาพการแข่งขันในเวทีการค้าโลก

ในการจัดทำสำมะโนธุรกิจและอุตสาหกรรมครั้งนี้ ได้ดำเนินการเก็บรวบรวมข้อมูลเป็น 2 ขั้นตอนคือ ขั้นการเก็บรวบรวมข้อมูลพื้นฐานของสถานประกอบการทุกประเภท และขั้นการเก็บรวบรวมข้อมูลรายละเอียดของสถานประกอบการ เฉพาะสถานประกอบการที่ประกอบธุรกิจทางการค้าและธุรกิจทางการบริการ และอุตสาหกรรมการผลิต

รายงานฉบับนี้ เป็นรายงานผลจากการเก็บรวบรวมข้อมูลรายละเอียดเฉพาะอุตสาหกรรมการผลิตของสถานประกอบการที่ตั้งอยู่ในเขตเทศบาลและนอกเทศบาลของจังหวัดเพชรบุรี ซึ่งดำเนินการเก็บรวบรวมข้อมูลในช่วงเดือนพฤษภาคม – สิงหาคม 2555 ข้อมูลที่นำเสนอเป็นผลการดำเนินการกิจการในรอบปี 2554 (1 มกราคม – 31 ธันวาคม 2554) โดยจำแนกข้อมูลตามการจัดประเภทมาตรฐานอุตสาหกรรมประเทศไทย ปี 2552 (Thailand Standard Industrial Classification: TSIC 2009) และขนาดของสถานประกอบการ (จำนวนคนทำงาน)

สำนักงานสถิติแห่งชาติ ใคร่ขอขอบคุณผู้ประกอบการและผู้เกี่ยวข้องทุกฝ่ายที่ได้ให้ความร่วมมือในการให้ข้อมูล ซึ่งข้อมูลที่ได้จะเป็นประโยชน์สำหรับผู้ใช้อ้างอิงข้อมูลทั้งภาครัฐบาลและภาคเอกชนต่อไป

บทสรุปสำหรับผู้บริหาร

ในปัจจุบันโครงสร้างอุตสาหกรรมการผลิตเปลี่ยนแปลงอย่างรวดเร็ว มีอุตสาหกรรมการผลิตใหม่ๆ เกิดขึ้น รวมทั้งการประกอบอุตสาหกรรมขนาดเล็ก และอุตสาหกรรมในครัวเรือน ก็มีบทบาทสำคัญต่อการเจริญเติบโต ทางเศรษฐกิจโดยรวมของประเทศเพิ่มขึ้น ดังนั้น ข้อมูลสถิติและสารสนเทศโครงสร้างพื้นฐานเกี่ยวกับการประกอบอุตสาหกรรมดังกล่าว จึงมีความสำคัญและจำเป็นสำหรับภาครัฐ และเอกชนใช้ในการกำหนดนโยบาย และวางแผนพัฒนาด้านเศรษฐกิจและอุตสาหกรรม ทั้งในระดับประเทศ และระดับจังหวัด เพื่อเพิ่มศักยภาพการแข่งขันในเวทีการค้าโลก สำนักงานสถิติแห่งชาติและหน่วยงานหลักด้านเศรษฐกิจของประเทศ ได้แก่ สำนักงานเศรษฐกิจอุตสาหกรรม สำนักงานคณะกรรมการพัฒนาการเศรษฐกิจและสังคมแห่งชาติ ธนาคารแห่งประเทศไทย และกระทรวงพาณิชย์ เห็นควรให้มีการจัดทำสำมะโนอุตสาหกรรมทุก 5 ปี เพื่อให้ประเทศมีข้อมูลสถิติพื้นฐานที่สำคัญ ซึ่งทุกภาคส่วนสามารถใช้ประโยชน์ในการวางแผนพัฒนาประเทศร่วมกัน

สำนักงานสถิติแห่งชาติ ได้จัดทำสำมะโนธุรกิจทางการค้าและธุรกิจทางการบริการ มาแล้ว 3 ครั้ง ในปี 2509 2531 และ 2545 และจัดทำสำมะโนอุตสาหกรรม มาแล้ว 3 ครั้งเช่นกัน ในปี 2507 2540 และ 2550 สำหรับในปี 2555 ครอบคลุม 10 ปี การทำสำมะโนธุรกิจทางการค้าและธุรกิจทางการบริการ และครอบคลุม 5 ปี การทำสำมะโนอุตสาหกรรม สำนักงานสถิติแห่งชาติ จึงได้บูรณาการการจัดทำสำมะโนดังกล่าวไป พร้อมกันภายใต้ชื่อ “โครงการสำมะโนธุรกิจและอุตสาหกรรม พ.ศ. 2555”

สำหรับข้อมูลที่น่าเสนอในรายงานฉบับนี้เป็นผลการสำมะโนธุรกิจและอุตสาหกรรม พ.ศ. 2555 : อุตสาหกรรมการผลิต ซึ่งการเก็บรวบรวมข้อมูลรายละเอียดในปี 2554 ของสถานประกอบการอุตสาหกรรมการผลิตที่ตั้งอยู่ในจังหวัดเพชรบุรี และประกอบกิจกรรมทาง

เศรษฐกิจ ตามการจัดประเภทมาตรฐานอุตสาหกรรมประเทศไทย ปี 2552 (Thailand Standard Industrial Classification: TSIC-2009) โดยได้ดำเนินการเก็บรวบรวมข้อมูลในระหว่างเดือนพฤษภาคม – สิงหาคม พ.ศ. 2555 สรุปดังนี้

1. จำนวนสถานประกอบการ จำแนกตามหมวดย่อยอุตสาหกรรม

ผลจากการทำสำมะโนธุรกิจและอุตสาหกรรม พ.ศ. 2555 พบว่า มีจำนวนสถานประกอบการอุตสาหกรรมการผลิต ที่ตั้งอยู่ในจังหวัดเพชรบุรีทั้งสิ้น ประมาณ 1,719 แห่ง อุตสาหกรรมสำคัญในจังหวัดนี้ คือ การผลิตผลิตภัณฑ์อาหารและการผลิตเครื่องดื่ม และการผลิตสิ่งทอและการผลิตเสื้อผ้าเครื่องแต่งกาย โดยมีสถานประกอบการด้านนี้ร้อยละ 46.5 และ 18.1 ตามลำดับ นอกจากนี้อุตสาหกรรมสำคัญในลำดับรองลงไป ได้แก่ การผลิตภัณฑ์อื่นๆ ที่ทำจากโลหะ การผลิตโลหะขั้นมูลฐาน และการผลิตผลิตภัณฑ์โลหะประดิษฐ์ (ยกเว้นเครื่องจักรและอุปกรณ์) และการผลิตเฟอร์นิเจอร์ และการผลิตผลิตภัณฑ์อื่นๆ มีประมาณร้อยละ 12.9 และ 6.2 ตามลำดับ สำหรับสถานประกอบการอุตสาหกรรมการผลิตหมวดย่อยอื่น ๆ นอกเหนือจากที่กล่าวข้างต้น มีจำนวนต่ำกว่าร้อยละ 6.0

**แผนภูมิ ก ร้อยละของสถานประกอบการอุตสาหกรรมการผลิต
จำแนกตามหมวดย่อยอุตสาหกรรม**

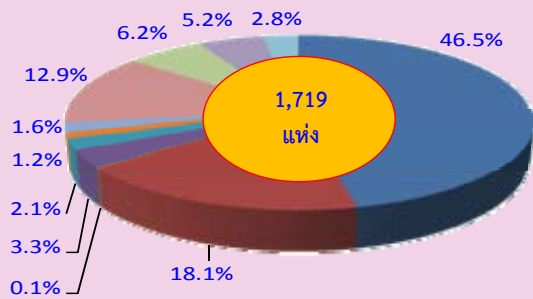

- หมวดย่อย 10-11 การผลิตผลิตภัณฑ์อาหาร และการผลิตเครื่องดื่ม
- หมวดย่อย 13-14 การผลิตสิ่งทอ และการผลิตเสื้อผ้าเครื่องแต่งกาย
- หมวดย่อย 15 การผลิตเครื่องหนังและผลิตภัณฑ์ที่เกี่ยวข้อง
- หมวดย่อย 16 การผลิตไม้และผลิตภัณฑ์จากไม้และไม้ก๊อก (ยกเว้นเฟอร์นิเจอร์) การผลิตสิ่งของจากฟางและวัสดุจากสานอื่นๆ
- หมวดย่อย 18,58 การพิมพ์และการผลิตซ้ำสื่อบันทึกข้อมูล และการจัดพิมพ์จำหน่ายหรือเผยแพร่
- หมวดย่อย 20-21 การผลิตเคมีภัณฑ์และผลิตภัณฑ์เคมี และการผลิตเภสัชภัณฑ์ เคมีภัณฑ์ที่ใช้รักษาโรค ผลิตภัณฑ์จากพืชและสัตว์ที่ใช้รักษาโรค
- หมวดย่อย 22 การผลิตผลิตภัณฑ์ยางและพลาสติก
- หมวดย่อย 23-25 การผลิตภัณฑ์อื่น ๆ ที่ทำจากแร่โลหะ การผลิตโลหะขั้นมูลฐาน และการผลิตผลิตภัณฑ์โลหะประดิษฐ์ (ยกเว้นเครื่องจักรและอุปกรณ์)
- หมวดย่อย 31-32 การผลิตเฟอร์นิเจอร์ และการผลิตผลิตภัณฑ์อื่นๆ
- หมวดย่อย 33 การซ่อมและการติดตั้งเครื่องจักรและอุปกรณ์
- หมวดย่อยอื่นๆ ได้แก่ หมวดย่อย 17, 19 , 26 - 30 , 38

2. ขนาดของสถานประกอบการ

สถานประกอบการส่วนใหญ่ร้อยละ 92.7 หรือ 1,594 แห่ง เป็นสถานประกอบการที่มีคนทำงาน 1 – 15 คน สถานประกอบการที่มีคนทำงานตั้งแต่ 16 คนขึ้นไป มีร้อยละ 7.3 หรือ จำนวน 125 แห่ง ในจำนวนนี้เป็นสถานประกอบการที่มีคนทำงาน 51 - 200 คน มีประมาณ 37 แห่ง ที่มีคนทำงาน 16 – 25 คน 31 – 50 คน และมากกว่า 200 คน มีประมาณ 33 แห่ง 21 แห่ง และ 20 แห่ง ตามลำดับ ส่วนสถานประกอบการที่มีคนทำงาน 26 – 30 คน มีจำนวน 13 แห่ง

**แผนภูมิ ข จำนวนสถานประกอบการอุตสาหกรรม
การผลิต จำแนกตามขนาดของ
สถานประกอบการ**

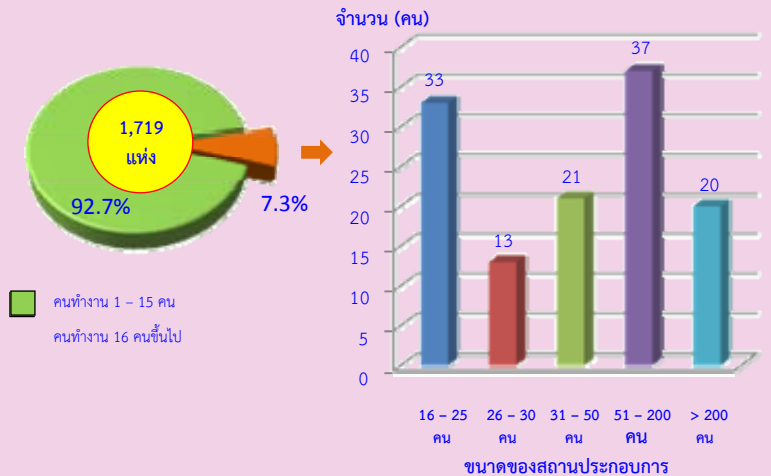

3. รูปแบบการจัดตั้งตามกฎหมาย

สถานประกอบการส่วนใหญ่ (ร้อยละ 90.7) มีรูปแบบการจัดตั้งเป็นส่วนบุคคล ส่วนที่มีรูปแบบการจัดตั้งเป็นบริษัทจำกัด หรือบริษัทจำกัด (มหาชน) และวนราชการ รัฐวิสาหกิจ สหกรณ์ และอื่น ๆ มีประมาณร้อยละ 5.7 และ 2.0 ตามลำดับ สำหรับสถานประกอบการที่มีรูปแบบเป็นห้างหุ้นส่วนสามัญนิติบุคคล หรือห้างหุ้นส่วนจำกัด มีเพียงร้อยละ 1.6

**แผนภูมิ ค ร้อยละของสถานประกอบการอุตสาหกรรม
การผลิต จำแนกตามรูปแบบการจัดตั้งตาม
กฎหมาย**



4. รูปแบบการจัดตั้งทางเศรษฐกิจ

สถานประกอบการอุตสาหกรรมการผลิตในจังหวัดเพชรบุรี ร้อยละ 97.4 เป็นสำนักงานแห่งเดียว ไม่มีสำนักงานใหญ่ หรือสำนักงานสาขาอยู่ที่ใดอีก ร้อยละ 1.8 เป็นสำนักงานสาขา และที่มีรูปแบบเป็นสำนักงานใหญ่มี ร้อยละ 0.8

แผนภูมิ ง ร้อยละของสถานประกอบการอุตสาหกรรมการผลิต จำแนกตามรูปแบบการจัดตั้งทางเศรษฐกิจ



5. ระยะเวลาในการดำเนินการ

สถานประกอบการอุตสาหกรรมการผลิตส่วนใหญ่ประมาณร้อยละ 39.3 เป็นสถานประกอบการที่ดำเนินการ 10 - 19 ปี ดำเนินกิจการระหว่าง 5 - 9 ปี และ 20 - 29 ปี มีประมาณร้อยละ 18.9 และ 17.6 ตามลำดับ ส่วนสถานประกอบการที่ดำเนินการน้อยกว่า 5 ปี มีประมาณ 12.7 ในขณะที่สถานประกอบการที่ดำเนินการตั้งแต่ 30 ปีขึ้นไปนั้น มีเพียงเล็กน้อย ประมาณร้อยละ 11.5 ของจำนวนสถานประกอบการทั้งสิ้น

แผนภูมิ จ ร้อยละของสถานประกอบการอุตสาหกรรมการผลิต จำแนกตามระยะเวลาในการดำเนินการ

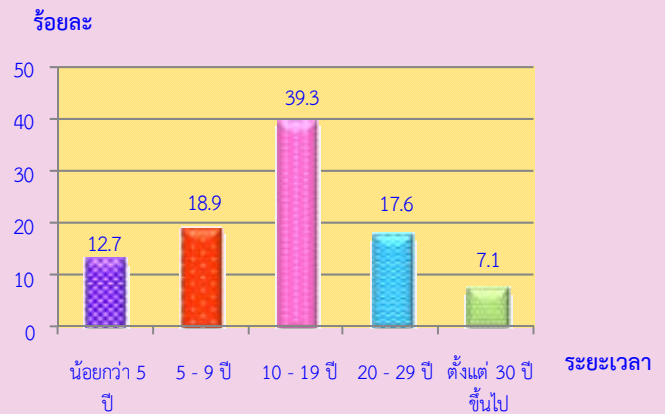

6. ทุนจดทะเบียน

สถานประกอบการอุตสาหกรรมการผลิตในจังหวัดเพชรบุรีที่มีทุนจดทะเบียน มีประมาณ ร้อยละ 5.5 ของจำนวนสถานประกอบการทั้งสิ้น ในจำนวนนี้ส่วนใหญ่ (ประมาณร้อยละ 55.2) มีทุนจดทะเบียนน้อยกว่า 10 ล้านบาท ที่มีทุนจดทะเบียน 10 - 99 ล้านบาท มีประมาณร้อยละ 30.1 สำหรับสถานประกอบการที่มีทุนจดทะเบียนตั้งแต่ 100 ล้านบาทขึ้นไป มีประมาณร้อยละ 14.7

แผนภูมิ ฉ ร้อยละของสถานประกอบการอุตสาหกรรมการผลิต จำแนกตามทุนจดทะเบียน

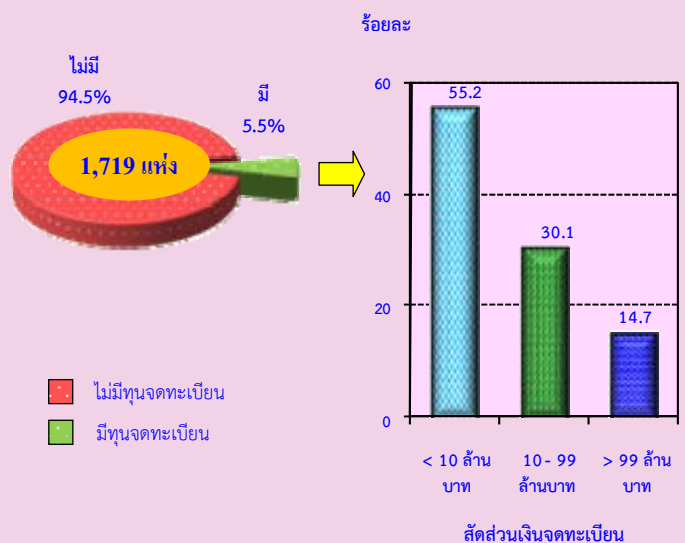

7. อัตราการใช้กำลังการผลิต

อัตราการใช้กำลังการผลิตต่อปี 2554 ของสถานประกอบการอุตสาหกรรมการผลิตพบว่า มีการใช้กำลังการผลิตโดยเฉลี่ยประมาณ 82.8 % โดยร้อยละ 68.7 รายงานว่ามีการใช้กำลังการผลิตมากกว่าหรือเท่ากับ 80 % ที่รายงานว่ามีกำลังการผลิต 50 – 79 % มีร้อยละ 24.0 ในขณะที่สถานประกอบการร้อยละ 7.3 รายงานว่ามีการใช้กำลังการผลิตน้อยกว่า 50 %

แผนภูมิ ข ร้อยละของสถานประกอบการอุตสาหกรรมการผลิต จำแนกตามอัตราการใช้กำลังการผลิต

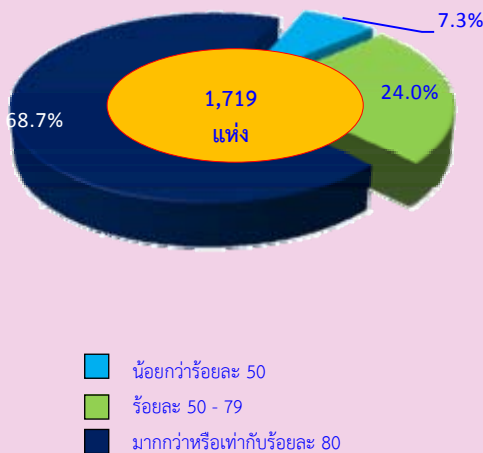

8. จำนวนคนทำงานและลูกจ้าง

ในปี 2554 มีคนทำงานในสถานประกอบการอุตสาหกรรมการผลิตที่ตั้งอยู่ในจังหวัดเพชรบุรี รวมทั้งสิ้นประมาณ 20,018 คน โดยในจำนวนนี้เป็นลูกจ้างประมาณ 17,528 คน เมื่อจำแนกลูกจ้างตามหมวดย่อยอุตสาหกรรมต่าง ๆ พบว่า ส่วนใหญ่หรือร้อยละ 26.0 ทำงานในอุตสาหกรรมการผลิตผลิตภัณฑ์อาหาร รองลงมาอยู่ในอุตสาหกรรมการผลิตผลิตภัณฑ์อื่นๆ ประมาณร้อยละ 13.7 อยู่ในอุตสาหกรรมการผลิตผลิตภัณฑ์คอมพิวเตอร์ อิเล็กทรอนิกส์ และอุปกรณ์ที่ใช้ในทางทัศนศาสตร์ มีประมาณร้อยละ 11.2 ที่ทำงานอยู่ในอุตสาหกรรมการผลิตหมวดย่อยอื่นๆ นอกเหนือจากที่กล่าวข้างต้นต่ำกว่าร้อยละ 11.0

แผนภูมิ ข จำนวนคนทำงานและลูกจ้างของสถานประกอบการอุตสาหกรรมการผลิต จำแนกตามหมวดย่อยอุตสาหกรรม

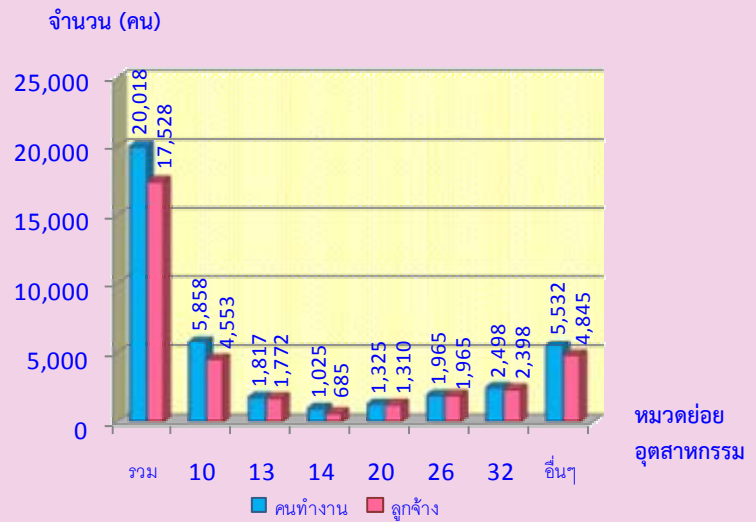

หมายเหตุ : คนทำงาน หมายถึง เจ้าของกิจการหรือหุ้นส่วนที่ทำงานโดยไม่ได้รับค่าจ้าง เงินเดือน และลูกจ้าง

หมวดย่อยอุตสาหกรรม:

หมวดย่อย 10 การผลิตผลิตภัณฑ์อาหาร

หมวดย่อย 13 การผลิตสิ่งทอ

หมวดย่อย 14 การผลิตเสื้อผ้าเครื่องแต่งกาย

หมวดย่อย 20 การผลิตเคมีภัณฑ์ยางและพลาสติก

หมวดย่อย 26 การผลิตผลิตภัณฑ์คอมพิวเตอร์ อิเล็กทรอนิกส์ และอุปกรณ์ที่ใช้ในทางทัศนศาสตร์

หมวดย่อย 32 การผลิตผลิตภัณฑ์อื่นๆ

หมวดย่อยอื่นๆ ได้แก่ หมวดย่อย 11, 15-19, 21-25, 27-31, 33, 38 และ 58

9. ค่าตอบแทนแรงงาน

ในปี 2554 ลูกจ้างในอุตสาหกรรมการผลิตที่ตั้งอยู่ในจังหวัดเพชรบุรี ได้รับค่าตอบแทนแรงงานรวมทั้งสิ้นประมาณ 1,774.1 ล้านบาท หรือเฉลี่ยต่อคนต่อปีประมาณ 101,215 บาท โดยลูกจ้างในอุตสาหกรรมการผลิตผลิตภัณฑ์อื่นๆ ได้รับค่าตอบแทนแรงงานเฉลี่ยต่อคนต่อปีสูงสุด คือประมาณ 124,502 บาท รองลงมาได้แก่ลูกจ้างในอุตสาหกรรมการผลิตยานยนต์ รถพ่วง และรถกึ่งพ่วง และการผลิตผลิตภัณฑ์คอมพิวเตอร์ อิเล็กทรอนิกส์ และอุปกรณ์ที่ใช้ในทางทัศนศาสตร์ ประมาณ 116,955 บาท และ 112,250 บาท ในขณะที่ลูกจ้างในอุตสาหกรรมการเก็บรวบรวมซื้อเสีย การบำบัดและการกำจัดของเสียรวมถึงการนำของเสียกลับมาใช้

ใหม่ ได้รับค่าตอบแทนแรงงานเฉลี่ยต่อคนต่อปีต่ำ
ที่สุด ประมาณ 20,205 บาท

**แผนภูมิ ฃ ค่าตอบแทนแรงงานของสถานประกอบการ
อุตสาหกรรมการผลิต จำแนกตามหมวดย่อย
อุตสาหกรรม**

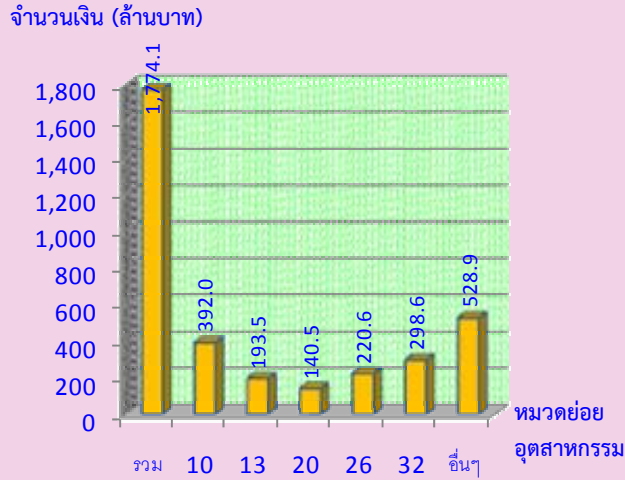

หมวดย่อยอุตสาหกรรม:

- หมวดย่อย 10 การผลิตผลิตภัณฑ์อาหาร
- หมวดย่อย 13 การผลิตสิ่งทอ
- หมวดย่อย 20 การผลิตเคมีภัณฑ์ยางและพลาสติก
- หมวดย่อย 26 การผลิตผลิตภัณฑ์คอมพิวเตอร์ อิเล็กทรอนิกส์ และอุปกรณ์ที่ใช้ในทางทัศนศาสตร์
- หมวดย่อย 32 การผลิตผลิตภัณฑ์อื่นๆ
- หมวดย่อยอื่นๆ ได้แก่ หมวดย่อย 11, 14-19, 21-25, 27-31, 33, 38 และ 58

**10. มูลค่าผลผลิต ค่าใช้จ่ายชั้นกลาง และ
มูลค่าเพิ่ม**

การประกอบอุตสาหกรรมการผลิตจังหวัด
เพชรบุรี ในปี 2554 มีมูลค่าผลผลิตรวมทั้งสิ้น
ประมาณ 50,178.2 ล้านบาท เป็นค่าใช้จ่ายชั้น
กลางประมาณ 37,347.1 ล้านบาท และ
มูลค่าเพิ่มประมาณ 12,831.1 ล้านบาท โดย
สัดส่วนของมูลค่าเพิ่มต่อมูลค่าผลผลิตประมาณ
ร้อยละ 25.6

**แผนภูมิ ฃ มูลค่าเพิ่มของสถานประกอบการ
อุตสาหกรรมการผลิต จำแนกตาม
หมวดย่อยอุตสาหกรรม**

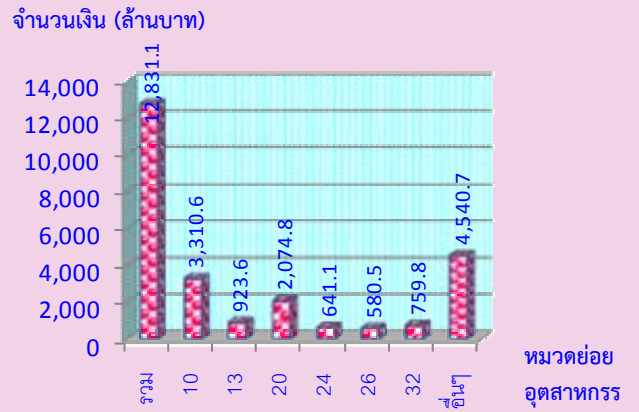

มูลค่าเพิ่ม คำนวณโดย มูลค่าผลผลิต หักด้วยค่าใช้จ่ายชั้นกลาง
มูลค่าผลผลิต หมายถึง รายรับของสถานประกอบการในรอบปี 2554
ค่าใช้จ่ายชั้นกลาง หมายถึง รายจ่ายที่ใช้ในการดำเนินการในขบวนการผลิตของ
สถานประกอบการในรอบปี 2554

หมวดย่อยอุตสาหกรรม:

- หมวดย่อย 10 การผลิตผลิตภัณฑ์อาหาร
- หมวดย่อย 13 การผลิตสิ่งทอ
- หมวดย่อย 20 การผลิตเคมีภัณฑ์ยางและพลาสติก
- หมวดย่อย 24 การผลิตโลหะขั้นมูลฐาน
- หมวดย่อย 26 การผลิตผลิตภัณฑ์คอมพิวเตอร์ อิเล็กทรอนิกส์ และอุปกรณ์ที่ใช้ในทางทัศนศาสตร์
- หมวดย่อย 32 การผลิตผลิตภัณฑ์อื่นๆ
- หมวดย่อยอื่นๆ ได้แก่ หมวดย่อย 11, 14-19, 21-23, 25, 27-31, 33, 38 และ 58

11. สรุปและข้อเสนอแนะของสถานประกอบการ

ผลจากการสำมะโนอุตสาหกรรม พ.ศ.
2555: อุตสาหกรรมการผลิตจังหวัดเพชรบุรี พบว่า
มีจำนวนสถานประกอบการอุตสาหกรรมการผลิต
ทั้งสิ้นประมาณ 1,719 แห่ง ส่วนใหญ่หรือประมาณ
ร้อยละ 92.7 เป็นสถานประกอบการที่มีขนาด
คนทำงาน 1 – 15 คน และอุตสาหกรรมการผลิตที่
สำคัญได้แก่ การผลิตผลิตภัณฑ์อาหาร ประมาณ
ร้อยละ 45.2 สำหรับคนทำงานในสถาน
ประกอบการอุตสาหกรรมการผลิตมีจำนวนทั้งสิ้น
ประมาณ 20,018 คน มีการจ้างงานหรือมีลูกจ้าง
ทั้งสิ้นประมาณ 17,528 คน โดยได้รับค่าตอบแทน
ต่อคนต่อปีประมาณ 101,215 บาท ส่วนมูลค่า
ผลผลิตมีมูลค่าประมาณ 50,178.1 ล้านบาท

ค่าใช้จ่ายชั้นกลางประมาณ 37,347.1 ล้านบาท และมูลค่าเพิ่มประมาณ 12,831.1 ล้านบาท เป็นต้น

- **ความช่วยเหลือที่ต้องการจากภาครัฐ**
สำหรับความต้องการให้ภาครัฐช่วยเหลือ นั้น มีสถานประกอบการร้อยละ 38.1 ไม่ต้องการให้ภาครัฐช่วยเหลือ ประมาณร้อยละ 61.9 ต้องการให้ภาครัฐช่วยเหลือ โดยความต้องการให้ภาครัฐช่วยเหลือ 5 อันดับแรก คือ ลดต้นทุนการผลิต (ร้อยละ 61.3) ส่งเสริมการลงทุนให้แก่ผู้ประกอบการ (ร้อยละ 36.5) จัดหาแหล่งเงินทุนดอกเบี้ยต่ำ (ร้อยละ 31.7) ลดภาษีหรือยกเว้นภาษีนำเข้าวัตถุดิบเครื่องมือเครื่องจักรฯ (ร้อยละ 24.3) และเพิ่มวงเงินสินเชื่อให้แก่ผู้ประกอบการ (ร้อยละ 23.4) ตามลำดับ

- **ปัญหาในการดำเนินงาน**

สถานประกอบการอุตสาหกรรมการผลิตประมาณร้อยละ 45.8 มีปัญหาในการดำเนินงาน โดยปัญหาในการดำเนินงานส่วนใหญ่ ร้อยละ 36.0 มีปัญหาเกี่ยวกับเงินทุนไม่เพียงพอ รองลงมา มีปัญหาเกี่ยวกับการขาดแคลนแรงงาน (ร้อยละ 32.0) ปัญหาเกี่ยวกับตลาดการผลิต (ร้อยละ 31.3) การขาดแคลนวัตถุดิบที่ใช้ในการผลิต (ร้อยละ 27.8) และปัญหาเกี่ยวกับนโยบายด้านการค้าของรัฐบาลไม่แน่นอน (ร้อยละ 7.2)

สารบัญแผนภูมิ

- แผนภูมิ ก ร้อยละของสถานประกอบการอุตสาหกรรมการผลิต จำแนกตามหมวดย่อยอุตสาหกรรม
- แผนภูมิ ข จำนวนสถานประกอบการอุตสาหกรรมการผลิต จำแนกตามขนาดของสถานประกอบการ
- แผนภูมิ ค ร้อยละของสถานประกอบการอุตสาหกรรมการผลิต จำแนกตามรูปแบบการจัดตั้งตามกฎหมาย
- แผนภูมิ ง ร้อยละของสถานประกอบการอุตสาหกรรมการผลิต จำแนกตามรูปแบบการจัดตั้งทางเศรษฐกิจ
- แผนภูมิ จ ร้อยละของสถานประกอบการอุตสาหกรรมการผลิต จำแนกตามระยะเวลาในการดำเนินกิจการ
- แผนภูมิ ฉ ร้อยละของสถานประกอบการอุตสาหกรรมการผลิต จำแนกตามทุนจดทะเบียน
- แผนภูมิ ช ร้อยละของสถานประกอบการอุตสาหกรรมการผลิต จำแนกตามอัตราการใช้กำลังการผลิต
- แผนภูมิ ซ จำนวนคนทำงานและลูกจ้างของสถานประกอบการอุตสาหกรรมการผลิต จำแนกตามหมวดย่อยอุตสาหกรรม
- แผนภูมิ ฌ ค่าตอบแทนแรงงานของสถานประกอบการอุตสาหกรรมการผลิต จำแนกตามหมวดย่อยอุตสาหกรรม
- แผนภูมิ ฎ มูลค่าเพิ่มของสถานประกอบการอุตสาหกรรมการผลิต จำแนกตามหมวดย่อยอุตสาหกรรม
- แผนภูมิ ฏ ร้อยละของสถานประกอบการอุตสาหกรรมการผลิต จำแนกตามความต้องการให้ภาครัฐช่วยเหลือ 5 อันดับแรก
- แผนภูมิ ฏ ร้อยละของสถานประกอบการอุตสาหกรรมการผลิต จำแนกตามการมีปัญหาในการดำเนินกิจการ

สารบัญตาราง

- ตาราง ก** จำนวนและร้อยละของสถานประกอบการอุตสาหกรรมการผลิต จำแนกตามลักษณะของสถานประกอบการ
- ตาราง ข** จำนวนและร้อยละของสถานประกอบการอุตสาหกรรมการผลิต จำแนกตามหมวดย่อยอุตสาหกรรม
- ตาราง ค** จำนวนและร้อยละของคนทำงาน ลูกจ้าง และค่าตอบแทนแรงงาน จำแนกตามขนาดของสถานประกอบการ และหมวดย่อยอุตสาหกรรม
- ตาราง ง** มูลค่าผลผลิต และมูลค่าเพิ่มของสถานประกอบการอุตสาหกรรมการผลิต จำแนกตามขนาดของสถานประกอบการ และหมวดย่อยอุตสาหกรรม
- ตาราง จ** มูลค่าผลผลิต และมูลค่าเพิ่มเฉลี่ยต่อสถานประกอบการ และต่อคนทำงาน จำแนกตามขนาดของสถานประกอบการ และหมวดย่อยอุตสาหกรรม

บทที่ 1

บทนำ

1.1 ความเป็นมา

สำนักงานสถิติแห่งชาติ ได้จัดทำสำมะโนธุรกิจทางการค้าและธุรกิจทางการบริการและสำมะโนอุตสาหกรรมทุก 10 ปี ตามข้อเสนอแนะขององค์การสหประชาชาติ เพื่อให้ประเทศมีข้อมูลพื้นฐานที่สำคัญทางด้านธุรกิจทางการค้า ธุรกิจทางการบริการ และอุตสาหกรรมการผลิตอย่างต่อเนื่อง โดยสำมะโนธุรกิจทางการค้าและธุรกิจทางการบริการได้จัดทำมาแล้ว 3 ครั้งในปี 2509 2531 และ 2545 สำมะโนอุตสาหกรรมจัดทำมาแล้ว 3 ครั้ง เช่นกัน ในปี 2507 2540 และ 2550 สำหรับในปี 2555 จะครบรอบ 10 ปีการจัดทำสำมะโนธุรกิจทางการค้าและธุรกิจทางการบริการ

สืบเนื่องมาจากปัจจุบันโครงสร้างด้านเศรษฐกิจมีการเปลี่ยนแปลงรวดเร็วมากตามที่กล่าวมาแล้ว ทำให้หน่วยงานหลักด้านเศรษฐกิจของประเทศ คือ สำนักงานเศรษฐกิจอุตสาหกรรม กระทรวงอุตสาหกรรม สำนักงานคณะกรรมการพัฒนาการเศรษฐกิจและสังคมแห่งชาติ ธนาคารแห่งประเทศไทย และกระทรวงพาณิชย์ มีความจำเป็นต้องใช้ข้อมูลที่ทันสมัยเพื่อใช้ในการวิเคราะห์และติดตามสถานการณ์ด้านเศรษฐกิจของประเทศและภูมิภาค จึงขอให้สำนักงานสถิติแห่งชาติจัดทำข้อมูลสำมะโนอุตสาหกรรมจากเดิมทุก 10 ปี เป็นจัดทำทุก 5 ปี ประกอบกับปัจจุบันประเทศต่างๆ ส่วนใหญ่ได้มีการจัดทำสำมะโนด้านเศรษฐกิจทุก 5 ปี

ดังนั้น สำนักงานสถิติแห่งชาติ จึงได้วางแผนปรับการจัดทำสำมะโนอุตสาหกรรมเป็นประจำทุก 5 ปี โดยจะเริ่มดำเนินการในปี 2555 โดยบูรณาการดำเนินการไปพร้อมกับการสำมะโนธุรกิจทางการค้าและธุรกิจทางการบริการในปี 2555

สำหรับการเก็บรวบรวมข้อมูลแบ่งเป็น 2 ขั้นตอนคือ ขั้นการเก็บรวบรวมข้อมูลพื้นฐานของสถานประกอบการทุกประเภท และขั้นการเก็บรวบรวมข้อมูลรายละเอียดของสถานประกอบการ

เฉพาะสถานประกอบการที่ประกอบธุรกิจทางการค้าธุรกิจทางการบริการ และอุตสาหกรรมการผลิต

1.2 วัตถุประสงค์

1) เพื่อเก็บรวบรวมข้อมูลที่สำคัญทางด้านอุตสาหกรรมการผลิต เช่น จำนวนสถานประกอบการ ประเภทอุตสาหกรรม จำนวนคนทำงาน ลูกจ้าง ค่าตอบแทนแรงงาน มูลค่าซื้อวัตถุดิบ และวัสดุประกอบในการผลิตและค่าใช้จ่ายในการดำเนินงานของสถานประกอบการ มูลค่าขายผลผลิต และรายรับของสถานประกอบการ ผลิตภัณฑ์และวัตถุดิบคงเหลือ รวมทั้งมูลค่าสินทรัพย์ถาวรของสถานประกอบการ เป็นต้น

2) เพื่อใช้ในการจัดทำบัญชีประชาชาติและสร้างตารางปัจจัยการผลิตและผลผลิตของประเทศ

1.3 ขอบข่ายและคัมรวม

สถานประกอบการทั่วประเทศที่อยู่ในขอบข่ายสำมะโนธุรกิจและอุตสาหกรรม ได้แก่ สถานประกอบการที่ดำเนินกิจการเกี่ยวกับการผลิตตามการจัดประเภทมาตรฐานอุตสาหกรรมประเทศไทย ปี 2552 (Thailand Standard Industrial Classification: TSIC-2009)

คัมรวมสถานประกอบการอุตสาหกรรมการผลิตทุกแห่งที่ตั้งอยู่ในเขตเทศบาล และนอกเขตเทศบาลของจังหวัดเพชรบุรี

1.4 คาบเวลาอ้างอิง

ข้อมูลที่เก็บรวบรวมเป็นข้อมูลของสถานประกอบการที่ดำเนินกิจการในรอบ 12 เดือน (การดำเนินกิจการระหว่าง 1 มกราคม – 31 ธันวาคม 2554)

1.5 รายการข้อมูลที่เกี่ยวข้อง

1) ข้อมูลทั่วไปของสถานประกอบการ ได้แก่ ชื่อ ที่ตั้ง และสถานที่ติดต่อของสถานประกอบการ รูปแบบการจัดตั้งตามกฎหมาย รูปแบบการจัดตั้งทางเศรษฐกิจ การมีต่างประเทศร่วมลงทุนหรือถือหุ้น

2) คนทำงานและค่าตอบแทนแรงงาน

3) ต้นทุนการผลิตและค่าใช้จ่ายของสถานประกอบการ

4) ผลผลิตและรายรับของสถานประกอบการ

5) สินทรัพย์ หนี้สิน และแหล่งเงินทุนของสถานประกอบการ

6) การวิจัยและพัฒนา ด้านวิทยาศาสตร์ เทคโนโลยีและนวัตกรรม

7) ผลกระทบจากอุทกภัยต่อสถานประกอบการในปี 2554

8) ความคิดเห็นและข้อเสนอแนะของสถานประกอบการ

1.6 ประโยชน์ที่จะได้รับ

ข้อมูลที่ได้จะเป็นประโยชน์สำหรับผู้ใช้อข้อมูลทั้งในภาครัฐบาลและเอกชนที่สำคัญ ดังนี้

ภาครัฐ

1) ใช้ในการวางแผนและกำหนดนโยบายการพัฒนาเศรษฐกิจด้านอุตสาหกรรมการผลิต ทั้งในระดับประเทศและระดับท้องถิ่น เพื่อเสริมสร้างศักยภาพของอุตสาหกรรมให้สามารถแข่งขันได้ในเวทีการค้าโลก

2) ใช้ในการจัดทำดัชนีชี้วัดภาวะเศรษฐกิจและภาวะการดำเนินงาน เช่น ผลิตภัณท์มวลรวม ตราจายการผลิตและผลผลิตของประเทศ สัดส่วนแรงงานในภาคการผลิต เป็นต้น

3) ใช้ในการวิเคราะห์สถานการณ์และจัดทำแผนส่งเสริมวิสาหกิจขนาดกลางและขนาดย่อมของประเทศ

4) ใช้ประกอบการพิจารณากำหนดนโยบายออกกฎหมายและมาตรการต่างๆ เพื่อส่งเสริมและกำหนดทิศทางการประกอบอุตสาหกรรมการผลิตให้เป็นไปตามแนวนโยบายที่กำหนดไว้

5) เป็นข้อมูลพื้นฐานในการวางแผนจัดทาโครงสร้างพื้นฐาน (Infrastructure) เพื่อสนับสนุนอุตสาหกรรมการผลิตของประเทศ

6) ใช้ในการพัฒนาระบบข้อมูลเพื่อการวางแผนเตือนภัยทางเศรษฐกิจและสังคม

7) ใช้ประโยชน์ในทางสถิติเพื่อจัดทำกรอบตัวอย่าง สำหรับการเก็บรวบรวมข้อมูลจาก สถานประกอบการของหน่วยสถิติต่างๆ

ภาคเอกชน

1) ผู้ประกอบการใช้ข้อมูลพื้นฐานและข้อมูลการดำเนินงานเป็นเครื่องมือสำหรับการวิเคราะห์สถานการณ์ด้านเศรษฐกิจ รวมทั้งการวางแผนตัดสินใจเกี่ยวกับการลงทุนขยายกิจการ/สาขา บริหารและควบคุมการดำเนินงานในด้านต่างๆ ให้มีประสิทธิภาพยิ่งขึ้น

2) ใช้ข้อมูลเป็นมาตรฐาน เพื่อเปรียบเทียบ (Benchmark) ผลการดำเนินงานของตนกับกิจการอื่นๆ ในอุตสาหกรรม ประเภทเดียวกัน หรือขนาดต่างๆ

3) สำหรับ นักวิชาการ นักวิจัย และสถาบันการศึกษา นำไปศึกษาวิเคราะห์ต่อยอดสร้างนวัตกรรม เพื่อสนับสนุน ส่งเสริม และพัฒนาอุตสาหกรรมการผลิตที่อยู่ในความสนใจ และเรื่องต่างๆ ที่เกี่ยวข้อง

บทที่ 2

สรุปข้อมูลที่สำคัญ

2.1 ข้อมูลทั่วไปของสถานประกอบการอุตสาหกรรมการผลิต

2.1.1 จำนวนและขนาดของสถานประกอบการ

ผลจากสำมะโนธุรกิจและอุตสาหกรรม พ.ศ. 2555 มีจำนวนสถานประกอบการอุตสาหกรรมการผลิต ที่ตั้งอยู่ในจังหวัดเพชรบุรีทั้งสิ้น ประมาณ 1,719 แห่ง เป็นสถานประกอบการที่มีคนทำงาน 1 – 15 คน จำนวน 1,594 แห่ง หรือร้อยละ 92.7 สถานประกอบการที่มีคนทำงาน 16 คนขึ้นไป มีจำนวน 125 แห่ง หรือร้อยละ 7.3 ในจำนวนนี้เป็นสถานประกอบการที่มีคนทำงาน 51 – 200 คน มีจำนวน 38 แห่ง สถานประกอบการที่มีคนทำงาน 16 – 25 คน 31 – 50 คน และมากกว่า 200 คน มีจำนวน 33 แห่ง 21 แห่ง และ 20 แห่ง ตามลำดับ ส่วนสถานประกอบการที่มีคนทำงาน 26 - 30 คน มี 13 แห่ง

2.1.2 รูปแบบการจัดตั้งตามกฎหมาย

สถานประกอบการส่วนใหญ่ (ร้อยละ 90.7) มีรูปแบบการจัดตั้งเป็นส่วนบุคคล ส่วนที่มีรูปแบบการจัดตั้งเป็นบริษัทจำกัด หรือบริษัทจำกัด (มหาชน) และส่วนราชการ รัฐวิสาหกิจ สหกรณ์ และอื่นๆ มีประมาณร้อยละ 5.7 และ 2.0 ตามลำดับ สำหรับสถานประกอบการที่มีรูปแบบเป็นห้างหุ้นส่วนสามัญนิติบุคคล หรือห้างหุ้นส่วนจำกัด มีเพียงร้อยละ 1.6

2.1.3 รูปแบบการจัดตั้งทางเศรษฐกิจ

สถานประกอบการที่พบในการสำมะโนครั้งนี้ ร้อยละ 97.4 เป็นสำนักงานแห่งเดียว ไม่มีสำนักงานใหญ่ หรือสำนักงานสาขาอยู่ที่ใดอีก

ร้อยละ 1.8 เป็นสำนักงานสาขา และร้อยละ 0.8 เป็นสำนักงานใหญ่

2.1.4 ระยะเวลาในการดำเนินงาน

ระยะเวลาในการดำเนินงาน หรืออายุของกิจการแสดงให้เห็นว่าสถานประกอบการอุตสาหกรรมการผลิตในจังหวัดเพชรบุรี ส่วนใหญ่ ร้อยละ 39.3 เป็นสถานประกอบการที่ดำเนินงานมาแล้ว 10 – 19 ปี รองลงมาเป็นการดำเนินงานกิจการ 5 – 9 ปี, 20 – 29 ปี และน้อยกว่า 5 ปี มีประมาณร้อยละ 18.9 17.6 และ 12.7 ในขณะที่ดำเนินการตั้งแต่ 30 ปีขึ้นไป มีเพียงร้อยละ 11.5

2.1.5 หมวดย่อยอุตสาหกรรม

เมื่อพิจารณาจำนวนสถานประกอบการ จำแนกตามหมวดย่อยอุตสาหกรรม (ตาราง ข) พบว่า สถานประกอบการอุตสาหกรรมการผลิตในจังหวัดนครปฐม ส่วนใหญ่ (ร้อยละ 25.1) ประกอบอุตสาหกรรมการผลิตเสื้อผ้าเครื่องแต่งกาย รองลงมาเป็นสถานประกอบการการผลิตผลิตภัณฑ์อาหาร ประมาณร้อยละ 15.0 การผลิตผลิตภัณฑ์โลหะประดิษฐ์ (ยกเว้นเครื่องจักรและอุปกรณ์) และการผลิตผลิตภัณฑ์อื่น ๆ ที่ทำจากแร่โลหะมีประมาณร้อยละ 12.0 และ 7.1 ตามลำดับ สำหรับการประกอบอุตสาหกรรมผล

ตาราง ก จำนวนและร้อยละของสถานประกอบการอุตสาหกรรมการผลิต จำแนกตามลักษณะของสถานประกอบการ

ลักษณะของสถานประกอบการ	จำนวน	ร้อยละ
รวม	1,719	100.0
ขนาดของสถานประกอบการ		
1 – 15 คน	1,594	92.7
16 – 25 คน	33	1.9
26 – 30 คน	13	0.8
31 – 50 คน	21	1.2
51 – 200 คน	38	2.2
มากกว่า 200 คน	20	1.2
รูปแบบการจัดตั้งตามกฎหมาย		
ส่วนบุคคล	1,560	90.7
ห้างหุ้นส่วนจำกัด ห้างหุ้นส่วนสามัญนิติบุคคล	28	1.6
บริษัทจำกัด บริษัทจำกัด (มหาชน)	98	5.7
ส่วนราชการ รัฐวิสาหกิจ สหกรณ์ และอื่นๆ	34	2.0
รูปแบบการจัดตั้งทางเศรษฐกิจ		
สำนักงานแห่งเดียว	1,674	97.4
สำนักงานใหญ่	14	0.8
สำนักงานสาขา	30	1.8
ระยะเวลาในการดำเนินกิจการ		
น้อยกว่า 5 ปี	219	12.7
5 – 9 ปี	324	18.9
10 – 19 ปี	676	39.3
20 – 29 ปี	302	17.6
ตั้งแต่ 30 ปีขึ้นไป	197	11.5

2.1.5 หมวดย่อยอุตสาหกรรม

เมื่อพิจารณาจำนวนสถานประกอบการ จำแนกตามหมวดย่อยอุตสาหกรรม (ตาราง ข) พบว่า สถานประกอบการอุตสาหกรรมการผลิตใน จังหวัดเพชรบุรี ส่วนใหญ่ (ร้อยละ 45.2) ประกอบ อุตสาหกรรมการผลิตผลิตภัณฑ์อาหาร รองลงมา เป็นสถานประกอบการการผลิตเสื้อผ้าเครื่องแต่งกาย ประมาณร้อยละ 16.1

การผลิตผลิตภัณฑ์โลหะประดิษฐ์ (ยกเว้นเครื่องจักร และอุปกรณ์) และการซ่อมและการติดตั้งเครื่องจักร และอุปกรณ์มีประมาณร้อยละ 9.9 และ 5.2 ตามลำดับ สำหรับการประกอบอุตสาหกรรมการผลิตในหมวดย่อยอื่นๆ นอกจากที่กล่าวข้างต้น แต่ละหมวดย่อยมีจำนวนต่ำกว่าร้อยละ 5.0

ตาราง ข จำนวนและร้อยละของสถานประกอบการอุตสาหกรรมการผลิต จำแนกตามหมวดย่อยอุตสาหกรรม

หมวดย่อยอุตสาหกรรม	จำนวน	ร้อยละ
รวม	1,719	100.0
การผลิตผลิตภัณฑ์อาหาร	777	45.2
การผลิตเครื่องดื่ม	22	1.3
การผลิตสิ่งทอ	34	2.0
การผลิตเสื้อผ้าเครื่องแต่งกาย	277	16.1
การผลิตเครื่องหนังและผลิตภัณฑ์ที่เกี่ยวข้อง	1	0.1
การผลิตไม้และผลิตภัณฑ์จากไม้และไม้ก๊อก (ยกเว้นเฟอร์นิเจอร์) การผลิตสิ่งของจาก ฟางและวัสดุถักสานอื่นๆ	56	3.3
การผลิตกระดาษและผลิตภัณฑ์กระดาษ	4	0.2
การพิมพ์และการผลิตซ้ำสื่อบันทึกข้อมูล	34	2.0
การผลิตถ่านโค้กและผลิตภัณฑ์ที่ได้จากการถลุงปิโตรเลียม	1	0.1
การผลิตเคมีภัณฑ์และผลิตภัณฑ์เคมี	19	1.1
การผลิตเภสัชภัณฑ์ เคมีภัณฑ์ที่ใช้รักษาโรค ผลิตภัณฑ์จากพืชและสัตว์ที่ใช้รักษาโรค	2	0.1
การผลิตผลิตภัณฑ์ยางและพลาสติก	28	1.6
การผลิตผลิตภัณฑ์อื่นๆ ที่ทำจากแร่โลหะ	49	2.8
การผลิตโลหะขั้นมูลฐาน	4	0.2
การผลิตผลิตภัณฑ์โลหะประดิษฐ์ (ยกเว้นเครื่องจักรและอุปกรณ์)	170	9.9
การผลิตผลิตภัณฑ์คอมพิวเตอร์ อิเล็กทรอนิกส์ และอุปกรณ์ที่ใช้ในทางทัศนศาสตร์	6	0.3
การผลิตอุปกรณ์ไฟฟ้า	1	0.1
การผลิตเครื่องจักรและเครื่องมือ ซึ่งมีได้จัดประเภทไว้ในที่อื่น	5	0.3
การผลิตยานยนต์ รถพ่วง และรถกึ่งพ่วง	22	1.3
การผลิตอุปกรณ์ขนส่งอื่นๆ	3	0.2
การผลิตเฟอร์นิเจอร์	35	2.0
การผลิตผลิตภัณฑ์อื่นๆ	73	4.2
การซ่อมและการติดตั้งเครื่องจักรและอุปกรณ์	90	5.2
การเก็บรวบรวมของเสีย การบำบัด และการกำจัดของเสีย รวมถึงการนำของเสีย กลับมาใช้ใหม่	5	0.3
การจัดพิมพ์จำหน่ายหรือเผยแพร่	1	0.1

2.2 ข้อมูลสถิติที่สำคัญ จำแนกตามขนาดของสถานประกอบการ และหมวดย่อยอุตสาหกรรม

2.2.1 คนทำงานและค่าตอบแทนแรงงาน

1) จำนวนคนทำงาน

ข้อมูลคนทำงาน (ตาราง ค) แสดงให้เห็นว่าในปี 2554 มีคนทำงานในสถานประกอบการอุตสาหกรรมการผลิตที่ตั้งอยู่ในจังหวัดเพชรบุรีทั้งสิ้น ประมาณ 20,018 คน โดยเกือบครึ่งหนึ่งของคนทำงาน (ประมาณ 9,380 คน หรือร้อยละ 46.8) ปฏิบัติงานอยู่ในสถานประกอบการที่มีคนทำงานมากกว่า 200 คน

หากพิจารณาตามหมวดย่อยอุตสาหกรรม พบว่า เป็นคนทำงานที่ปฏิบัติงานอยู่ในอุตสาหกรรมการผลิตผลิตภัณฑ์อาหารประมาณ 5,858 คน หรือร้อยละ 29.3 รองลงมาปฏิบัติงานในอุตสาหกรรมการผลิตผลิตภัณฑ์อื่นๆ การผลิตผลิตภัณฑ์คอมพิวเตอร์ อิเล็กทรอนิกส์ และอุปกรณ์ที่ใช้ในทางทัศนศาสตร์ และการผลิตสิ่งทอประมาณร้อยละ 12.5 9.8 และ 9.1 ตามลำดับ สำหรับการประกอบอุตสาหกรรมการผลิตในหมวดย่อยอื่นๆ นอกจากที่กล่าวข้างต้นมีสัดส่วนของคนทำงานไม่เกินร้อยละ 7.0 ของคนทำงานทั้งสิ้น

2) จำนวนลูกจ้าง

ด้านการจ้างงาน พบว่ามีจำนวนลูกจ้างปฏิบัติงานอยู่ในสถานประกอบการทั้งสิ้น ประมาณ 17,528 คน โดยมากกว่าครึ่งหนึ่งของลูกจ้าง (ประมาณ 9,380 คน หรือร้อยละ 53.5) ปฏิบัติงานอยู่ในสถานประกอบการที่มีคนทำงานมากกว่า 200 คน

เมื่อจำแนกลูกจ้างตามหมวดย่อยอุตสาหกรรม พบว่า ส่วนใหญ่หรือร้อยละ 26.0 ทำงานในอุตสาหกรรมการผลิตผลิตภัณฑ์อาหาร รองลงมาอยู่ในอุตสาหกรรมการผลิตผลิตภัณฑ์อื่นๆ การผลิตผลิตภัณฑ์คอมพิวเตอร์ อิเล็กทรอนิกส์ และอุปกรณ์ที่ใช้ในทางทัศนศาสตร์ และการผลิตสิ่งทอประมาณร้อยละ 13.7 11.2 และ 10.1 ตามลำดับ

สำหรับการผลิตภัณฑียางและพลาสติก และการผลิตยานยนต์ รถพ่วง และรถกึ่งพ่วง มีสัดส่วนของลูกจ้างเท่ากัน คือประมาณร้อยละ 5.2 และที่ทำงานอยู่ในอุตสาหกรรมการผลิตหมวดย่อยอื่นๆ นอกเหนือจากที่กล่าวข้างต้นมีสัดส่วนของลูกจ้างไม่เกินร้อยละ 5.0

3) ค่าตอบแทนแรงงาน

ลูกจ้างปฏิบัติงานอยู่ในสถานประกอบการอุตสาหกรรมการผลิตที่ตั้งอยู่ในจังหวัดเพชรบุรี ได้รับค่าตอบแทนแรงงานรวมทั้งสิ้นประมาณ 1,744.1 ล้านบาท หรือเฉลี่ยต่อคนต่อปีประมาณ 101,215 บาท โดยลูกจ้างในสถานประกอบการที่มีคนทำงานมากกว่า 200 คน ได้รับค่าตอบแทนแรงงานเฉลี่ยต่อคนต่อปีสูงที่สุดประมาณ 119,348 บาท รองลงมา คือ ลูกจ้างที่ปฏิบัติงานอยู่ในสถานประกอบการที่มีคนทำงาน 51 – 200 คน ได้รับค่าตอบแทนแรงงานเฉลี่ยต่อคนต่อปี ประมาณ 92,694 บาท สำหรับลูกจ้างที่ปฏิบัติงานในสถานประกอบการที่มีคนทำงาน 1–15 คน ได้รับค่าตอบแทนเฉลี่ยต่ำที่สุด 65,579 บาท

เมื่อพิจารณาตามหมวดย่อยอุตสาหกรรม พบว่า ลูกจ้างในอุตสาหกรรมการผลิตผลิตภัณฑ์อื่นๆ ได้รับค่าตอบแทนแรงงานเฉลี่ยต่อคนต่อปีสูงที่สุด คือประมาณ 124,502 บาท รองลงมาได้แก่ลูกจ้างในอุตสาหกรรมการผลิตยานยนต์ รถพ่วง และรถกึ่งพ่วง และการผลิตผลิตภัณฑ์คอมพิวเตอร์ อิเล็กทรอนิกส์ และอุปกรณ์ที่ใช้ในทางทัศนศาสตร์ ประมาณ 116,955 บาท และ 112,250 บาท ในขณะที่ลูกจ้างในอุตสาหกรรมการเก็บรวบรวมข้อเสียด การบำบัดและการกำจัดของเสียรวมถึงการนำของเสียกลับมาใช้ใหม่ ได้รับค่าตอบแทนแรงงานเฉลี่ยต่อคนต่อปีต่ำที่สุด ประมาณ 20,205 บาท

ตาราง ค จำนวนและร้อยละของคนทำงาน ลูกจ้าง และค่าตอบแทนแรงงาน จำแนกตามขนาดของสถานประกอบการและหมวดย่อยอุตสาหกรรม

ขนาดของสถานประกอบการ/ หมวดย่อยอุตสาหกรรม	จำนวน สถานประกอบการ	คนทำงาน		ลูกจ้าง		ค่าตอบแทนแรงงาน	
		จำนวน	ร้อยละ	จำนวน	ร้อยละ	มูลค่า (พันบาท)	เฉลี่ยต่อคน ต่อปี (บาท)
รวม	1,719	20,018	100.0	17,528	100.0	1,774,092.1	101,215
ขนาดของสถานประกอบการ							
1 - 15 คน	1,594	4,656	23.3	2,228	12.7	146,110.4	65,579
16 - 25 คน	33	679	3.4	643	3.7	42,476.9	66,060
26 - 30 คน	13	372	1.9	363	2.1	25,360.7	69,864
31 - 50 คน	21	809	4.0	801	4.6	59,414.0	74,175
51 - 200 คน	38	4,122	20.6	4,113	23.4	381,249.7	92,694
มากกว่า 200 คน	20	9,380	46.8	9,380	53.5	1,119,480.4	119,348
หมวดย่อยอุตสาหกรรม							
การผลิตผลิตภัณฑ์อาหาร	777	5,858	29.3	4,553	26.0	391,975.4	86,092
การผลิตเครื่องดื่ม	22	173	0.9	137	0.8	12,282.8	89,655
การผลิตสิ่งทอ	34	1,817	9.1	1,772	10.1	193,452.5	109,172
การผลิตเสื้อผ้าเครื่องแต่งกาย	277	1,025	5.1	685	3.9	65,546.9	95,689
การผลิตเครื่องหนังและผลิตภัณฑ์ที่เกี่ยวข้อง	1	6	-	5	-	D	D
การผลิตไม้และผลิตภัณฑ์จากไม้และไม้กึ่งอก (ยกเว้นเฟอร์นิเจอร์)การผลิตสิ่งของจาก ฟางและวัสดุถักสานอื่นๆ	56	461	2.3	385	2.2	30,847.1	80,122
การผลิตกระดาษและผลิตภัณฑ์กระดาษ	4	65	0.3	63	0.3	5,280.0	83,809
การพิมพ์และการผลิตซ้ำสื่อบันทึกข้อมูล	34	278	1.4	230	1.3	19,221.0	83,570
การผลิตถ่านโค้กและผลิตภัณฑ์ที่ได้ จากการกลั่นปิโตรเลียม	1	76	0.4	76	0.4	D	D
การผลิตเคมีภัณฑ์และผลิตภัณฑ์เคมี	19	1,325	6.6	1,310	7.5	140,465.0	107,225
การผลิตเภสัชภัณฑ์ เคมีภัณฑ์ที่ใช้รักษาโรค ผลิตภัณฑ์จากพืชและสัตว์ที่ใช้รักษาโรค	2	14	0.1	11	0.1	D	D
การผลิตผลิตภัณฑ์ยางและพลาสติก	28	935	4.7	903	5.2	82,849.6	91,749
การผลิตผลิตภัณฑ์อื่นๆ ที่ทำจากแร่โลหะ	49	412	2.1	355	2.0	35,422.0	99,780
การผลิตโลหะขั้นมูลฐาน	4	453	2.3	449	2.6	49,821.9	110,962
การผลิตผลิตภัณฑ์โลหะประดิษฐ์ (ยกเว้นเครื่องจักรและอุปกรณ์)	170	926	4.6	649	4.0	63,609.0	98,011
การผลิตผลิตภัณฑ์คอมพิวเตอร์ อิเล็กทรอนิกส์ และอุปกรณ์ที่ใช้ ในทางทัศนศาสตร์	6	1,965	9.8	1,965	11.2	220,571.6	112,250
การผลิตอุปกรณ์ไฟฟ้า	1	30	0.1	30	0.2	D	D
การผลิตเครื่องจักรและเครื่องมือ ซึ่งมิได้จัดประเภทไว้ในที่อื่น	5	141	0.7	140	0.8	12,228.0	87,343
การผลิตยานยนต์ รถพ่วง และรถกึ่งพ่วง	22	944	4.7	917	5.2	107,248.0	116,955
การผลิตอุปกรณ์ขนส่งอื่นๆ	3	21	0.1	19	0.1	D	D
การผลิตเฟอร์นิเจอร์	35	327	1.6	286	1.6	23,263.6	81,341
การผลิตผลิตภัณฑ์อื่นๆ	73	2,498	12.5	2,398	13.7	298,556.7	124,502
การซ่อมและการติดตั้งเครื่องจักรและ อุปกรณ์	90	218	1.1	103	0.6	6,985.5	67,820
การเก็บรวบรวมของเสีย การบำบัดและการ กำจัดของเสียรวมถึงการนำของเสีย กลับมาใช้ใหม่	5	47	0.2	39	0.2	788.0	20,205
การจัดพิมพ์จำหน่ายหรือเผยแพร่	1	5	-	3	-	D	D

หมายเหตุ : (1) - ไม่มีข้อมูล หรือข้อมูลมีค่าเป็น 0 หรือมีข้อมูลจำนวนน้อย

(2) D หมายถึง ตัวเลขที่ไม่เปิดเผย

ตาราง ง มูลค่าผลผลิต และมูลค่าเพิ่มของสถานประกอบการอุตสาหกรรมการผลิต จำแนกตามขนาดของสถานประกอบการและหมวดย่อยอุตสาหกรรม

ขนาดของสถานประกอบการ/ หมวดย่อยอุตสาหกรรม	มูลค่าผลผลิต		มูลค่าเพิ่ม		มูลค่าเพิ่มต่อ มูลค่าผลผลิต (ร้อยละ)
	มูลค่า (พันบาท)	ร้อยละ	มูลค่า (พันบาท)	ร้อยละ	
รวม	50,178,192.1	100.0	12,831,122.0	100.0	25.6
ขนาดของสถานประกอบการ					
1 – 15 คน	1,918,491.3	3.8	562,648.0	4.4	29.3
16 – 25 คน	873,250.6	1.7	332,025.3	2.6	38.0
26 – 30 คน	204,905.5	0.4	58,988.9	0.5	28.8
31 – 50 คน	1,508,411.0	3.0	427,261.9	3.3	28.3
51 – 200 คน	23,799,168.0	47.5	5,687,623.8	44.3	23.9
มากกว่า 200 คน	21,873,965.7	43.6	5,762,574.2	44.9	26.3
หมวดย่อยอุตสาหกรรม					
การผลิตผลิตภัณฑ์อาหาร	13,233,050.9	26.4	3,310,599.9	25.8	25.0
การผลิตเครื่องดื่ม	25,580.6	0.1	9,053.2	0.1	35.4
การผลิตสิ่งทอ	3,067,388.9	6.1	923,644.8	7.2	7.2
การผลิตเสื้อผ้าเครื่องแต่งกาย	213,727.0	0.4	80,846.4	0.6	0.6
การผลิตเครื่องหนังและผลิตภัณฑ์ที่เกี่ยวข้อง	D	D	D	D	D
การผลิตไม้และผลิตภัณฑ์จากไม้และไม้ก๊อก (ยกเว้น การผลิตสิ่งของจากฟางและวัสดุจากสถานอื่นๆ)	1,140,126.8	2.3	279,325.5	2.2	2.2
การผลิตกระดาษและผลิตภัณฑ์กระดาษ	631,136.2	1.3	251,640.3	2.0	2.0
การพิมพ์และการผลิตซ้ำสื่อบันทึกข้อมูล	389,904.2	0.8	107,004.3	0.8	0.8
การผลิตถ่านโค้กและผลิตภัณฑ์ที่ได้จากการถลุงปิโตรเลียม	D	D	D	D	D
การผลิตเคมีภัณฑ์และผลิตภัณฑ์เคมี	7,660,157.7	15.3	2,074,791.1	16.2	16.2
การผลิตเภสัชภัณฑ์ เคมีภัณฑ์ที่ใช้รักษาโรค และผลิตภัณฑ์ และสัตว์ที่ใช้รักษาโรค	D	D	D	D	D
การผลิตผลิตภัณฑ์ยางและพลาสติก	1,831,643.7	3.7	465,011.3	3.6	3.6
การผลิตผลิตภัณฑ์อื่นๆ ที่ทำจากแร่โลหะ	1,461,036.8	2.9	406,974.7	3.2	3.2
การผลิตโลหะขั้นมูลฐาน	2,658,880.0	5.3	641,055.9	5.0	5.0
การผลิตผลิตภัณฑ์โลหะประดิษฐ์ (ยกเว้นเครื่องจักรและ การผลิตผลิตภัณฑ์คอมพิวเตอร์ อิเล็กทรอนิกส์ และอุปกรณ์ ใช้ในทางทัศนศาสตร์	1,253,153.3	2.5	270,075.6	2.1	2.1
การผลิตอุปกรณ์ไฟฟ้า	2,342,574.7	4.7	580,548.6	4.5	4.5
การผลิตเครื่องจักรและเครื่องมือ ซึ่งมีได้จัดประเภทไว้ในที่	D	D	D	D	D
การผลิตยานยนต์ รถพ่วง และรถกึ่งพ่วง	12,228.0	0.8	102,428.7	0.8	0.8
การผลิตอุปกรณ์ขนส่งอื่นๆ	107,248.0	2.5	386,186.5	3.0	3.0
การผลิตอุปกรณ์ขนส่งอื่นๆ	D	D	D	D	D
การผลิตเฟอร์นิเจอร์	D	D	D	D	D
การผลิตผลิตภัณฑ์อื่นๆ	23,263.6	0.8	106,513.8	0.8	0.8
การผลิตผลิตภัณฑ์อื่นๆ	298,556.7	5.2	759,786.2	5.9	5.9
การซ่อมและการติดตั้งเครื่องจักรและอุปกรณ์	6,985.5	0.2	34,510.1	0.3	0.3
การเก็บรวบรวมของเสีย การบำบัด และการกำจัดของเสีย รวมถึงการนำของเสียกลับมาใช้ใหม่	2,020.5	0.1	10,061.3	0.1	0.1
การจัดพิมพ์จำหน่ายหรือเผยแพร่	D	D	D	D	D

หมายเหตุ : (1) - ไม่มีข้อมูล หรือข้อมูลมีค่าเป็น 0 หรือมีข้อมูลจำนวนน้อย

(2) D หมายถึง ตัวเลขที่ไม่เปิดเผย

2.2.2 มูลค่าผลผลิต

ในด้านการดำเนินกิจการของสถานประกอบการอุตสาหกรรมการผลิตในจังหวัดเพชรบุรี (ตาราง ง) พบว่า มีมูลค่าผลผลิตรวมทั้งสิ้นประมาณ 50,178.2 ล้านบาท หากพิจารณาตามขนาดของสถานประกอบการ พบว่า สถานประกอบการขนาดใหญ่ที่มีคนทำงาน 51 – 200 คน มีมูลค่าผลผลิตในสัดส่วนสูงที่สุดคือ ร้อยละ 47.5

เมื่อพิจารณาตามหมวดย่อยอุตสาหกรรมประเภทต่างๆ พบว่า มูลค่าผลผลิตส่วนใหญ่มาจากอุตสาหกรรมการผลิตผลิตภัณฑ์อาหารประมาณร้อยละ 26.4 รองลงมาเป็นอุตสาหกรรมการผลิตเคมีภัณฑ์และผลิตภัณฑ์เคมี การผลิตสิ่งทอ การผลิตโลหะขั้นพื้นฐานและการผลิตผลิตภัณฑ์อื่นๆ มีสัดส่วนของมูลค่าผลผลิตประมาณร้อยละ 15.3 6.1 5.3 และ 5.2 ตามลำดับ นอกจากนี้อุตสาหกรรมการผลิตอื่นๆ ในแต่ละหมวดย่อยมีมูลค่าผลผลิตในสัดส่วนไม่เกินร้อยละ 5.0

2.2.3 มูลค่าเพิ่ม

สำหรับมูลค่าเพิ่มของสถานประกอบการอุตสาหกรรมในจังหวัดเพชรบุรีนั้นรวมทั้งสิ้นประมาณ 12,831.1 ล้านบาท หากพิจารณาตามขนาดของสถานประกอบการ พบว่า สถานประกอบการขนาดใหญ่ที่มีคนทำงานมากกว่า 200 คน มีมูลค่าเพิ่มในสัดส่วนสูงที่สุดคือร้อยละ 44.9

เมื่อพิจารณาตามหมวดย่อยอุตสาหกรรมประเภทต่างๆ พบว่า มูลค่าเพิ่มส่วนใหญ่มาจากอุตสาหกรรมการผลิตผลิตภัณฑ์อาหารประมาณร้อยละ 25.8 รองลงมาเป็นอุตสาหกรรมการผลิตเคมีภัณฑ์และผลิตภัณฑ์เคมี การผลิตสิ่งทอและการผลิตผลิตภัณฑ์อื่นๆ มีสัดส่วนของมูลค่าเพิ่มประมาณร้อยละ 16.2 7.2 และ 5.9 ตามลำดับ นอกจากนี้อุตสาหกรรมการผลิตอื่นๆ ในแต่ละหมวดย่อยมีมูลค่าเพิ่มในสัดส่วนไม่เกินร้อยละ 5.0

2.2.4 มูลค่าผลผลิตเฉลี่ย

จากตาราง จ แสดงให้เห็นว่าสถานประกอบการอุตสาหกรรมการผลิตในจังหวัดเพชรบุรี มีมูลค่าผลผลิตเฉลี่ยต่อสถานประกอบการและคนทำงานประมาณ 29.2 ล้านบาท และ 2.5 ล้านบาท ตามลำดับ

หากพิจารณาตามขนาดของสถานประกอบการ พบว่า สถานประกอบการขนาดใหญ่ที่มีคนทำงานมากกว่า 200 คน มีมูลค่าผลผลิตเฉลี่ยต่อสถานประกอบการมากที่สุด คือ ประมาณ 1,093.7 ล้านบาท ในขณะที่สถานประกอบการที่มีคนทำงาน 51 - 200 คน มีมูลค่าผลผลิตเฉลี่ยต่อคนทำงานสูงที่สุด คือประมาณ 5.8 ล้านบาท ส่วนสถานประกอบการที่มีคนทำงาน 1 – 15 คน มีมูลค่าผลผลิตเฉลี่ยต่อสถานประกอบการ และคนทำงานน้อยที่สุด คือประมาณ 1.2 ล้านบาท และ 412,047 บาท ตามลำดับ

เมื่อพิจารณาตามหมวดย่อยอุตสาหกรรมพบว่า อุตสาหกรรมการผลิตโลหะขั้นมูลฐาน มีมูลค่าผลผลิตเฉลี่ยต่อสถานประกอบการมากที่สุดประมาณ 664.7 ล้านบาท ในขณะที่อุตสาหกรรมการผลิตกระดาษและผลิตภัณฑ์กระดาษ มีมูลค่าผลผลิตเฉลี่ยต่อคนทำงานมากที่สุด ประมาณ 9.7 ล้านบาท ส่วนอุตสาหกรรมการผลิตเสื้อผ้าเครื่องแต่งกาย มีมูลค่าผลผลิตเฉลี่ยต่อสถานประกอบการน้อยที่สุด ประมาณ 771,578 บาท ในขณะที่อุตสาหกรรมการผลิตเครื่องดื่ม มีมูลค่าผลผลิตเฉลี่ยต่อคนทำงานน้อยที่สุด ประมาณ 147,865 บาท

2.2.5 มูลค่าเพิ่มเฉลี่ย

ในด้านมูลค่าเพิ่มเฉลี่ย พบว่า สถานประกอบการอุตสาหกรรมการผลิตในจังหวัดเพชรบุรี มีมูลค่าเพิ่มเฉลี่ยต่อสถานประกอบการและคนทำงาน ประมาณ 7.5 ล้านบาท และ 640,979 บาท ตามลำดับ

**ตาราง จ มูลค่าการผลิต และมูลค่าเพิ่มเฉลี่ยต่อสถานประกอบการ และต่อคนทำงาน จำแนกตามขนาดของ
สถานประกอบการและหมวดย่อยอุตสาหกรรม**

(หน่วย : พันบาท)

ขนาดของสถานประกอบการ/ หมวดย่อยอุตสาหกรรม	มูลค่าการผลิตเฉลี่ย		มูลค่าเพิ่มเฉลี่ย	
	ต่อสถาน- ประกอบการ	ต่อคนทำงาน	ต่อสถาน- ประกอบการ	ต่อคนทำงาน
รวม	29,190.3	2,506.4	7,464.3	640.9
ขนาดของสถานประกอบการ				
1 – 15 คน	1,203.6	412.0	353.0	120.8
16 – 25 คน	26,462.1	1,286.1	10,061.4	489.0
26 – 30 คน	15,762.0	550.8	4,537.6	158.6
31 – 50 คน	71,829.1	1,864.5	20,345.8	528.1
51 – 200 คน	626,293.9	5,773.7	149,674.3	1,379.8
มากกว่า 200 คน	1,093,698.3	2,332.0	288,128.7	614.3
หมวดย่อยอุตสาหกรรม				
การผลิตผลิตภัณฑ์อาหาร	17,031.0	2,259.0	4,260.7	565.1
การผลิตเครื่องดื่ม	1,162.8	147.9	411.5	52.3
การผลิตสิ่งทอ	90,217.3	1,688.2	27,166.0	508.3
การผลิตเสื้อผ้าเครื่องแต่งกาย	771.6	208.5	291.9	78.9
การผลิตเครื่องหนังและผลิตภัณฑ์ที่เกี่ยวข้อง	D	D	D	D
การผลิตไม้และผลิตภัณฑ์จากไม้และไม้ก๊อก (ยกเว้นเฟอร์นิเจอร์)				
การผลิตสิ่งของจากฟางและวัสดุถักสานอื่นๆ	20,359.4	2,473.2	4,988.0	605.9
การผลิตกระดาษและผลิตภัณฑ์กระดาษ	157,784.1	9,709.8	62,910.1	3,871.4
การพิมพ์และการผลิตซ้ำสื่อบันทึกข้อมูล	11,467.8	1,402.5	3,147.2	384.9
การผลิตถ่านโค้กและผลิตภัณฑ์ที่ได้จากการถ่านปิโตรเลียม	D	D	D	D
การผลิตเคมีภัณฑ์และผลิตภัณฑ์เคมี	403,166.2	5,781.3	109,199.5	1,565.9
การผลิตเภสัชภัณฑ์ เคมีภัณฑ์ที่ใช้รักษาโรค และผลิตภัณฑ์จากพืช และสัตว์ที่ใช้รักษาโรค	D	D	D	D
การผลิตผลิตภัณฑ์ยางและพลาสติก	65,415.8	1,959.0	16,607.5	497.3
การผลิตผลิตภัณฑ์อื่นๆ ที่ทำจากแร่โลหะ	29,817.1	3,546.2	8,305.6	987.8
การผลิตโลหะขั้นมูลฐาน	664,720.0	5,869.5	160,264.0	1,415.1
การผลิตผลิตภัณฑ์โลหะประดิษฐ์ (ยกเว้นเครื่องจักรและอุปกรณ์)	7,371.5	1,353.3	1,588.7	291.7
การผลิตผลิตภัณฑ์คอมพิวเตอร์ อิเล็กทรอนิกส์ และอุปกรณ์ที่ ใช้ในทางที่คนศาสตร์	390,429.1	1,192.1	96,758.1	295.4
การผลิตอุปกรณ์ไฟฟ้า	D	D	D	D
การผลิตเครื่องจักรและเครื่องมือ ซึ่งมีได้จัดประเภทไว้ในที่อื่น	84,572.7	2,999.0	20,485.7	726.4
การผลิตยานยนต์ รถพ่วง และรถกึ่งพ่วง	58,073.6	1,353.4	17,553.9	409.1
การผลิตอุปกรณ์ขนส่งอื่นๆ	D	D	D	D
การผลิตเฟอร์นิเจอร์	12,119.0	1,297.1	3,043.3	325.7
การผลิตผลิตภัณฑ์อื่นๆ	35,836.0	1,047.2	10,408.0	304.2
การซ่อมและการติดตั้งเครื่องจักรและอุปกรณ์	1,160.5	479.1	383.4	158.3
การเก็บรวบรวมของเสีย การบำบัด และการกำจัดของเสีย รวมถึงการนำของเสียกลับมาใช้ใหม่	7,142.9	759.9	2,012.3	214.1
การจัดพิมพ์จำหน่ายหรือเผยแพร่	D	D	D	D

หมายเหตุ : (1) - ไม่มีข้อมูล หรือข้อมูลมีค่าเป็น 0 หรือมีข้อมูลจำนวนน้อย

(2) D หมายถึง ตัวเลขที่ไม่เปิดเผย

เมื่อพิจารณาตามขนาดของสถานประกอบการ พบว่า อุตสาหกรรมการผลิตที่มีคนทำงานมากกว่า 200 คน มีมูลค่าเพิ่มเฉลี่ยต่อสถานประกอบการสูงที่สุด คือ ประมาณ 288.1 ล้านบาท ในขณะที่สถานประกอบการที่มีคนทำงาน 51 – 200 คน มีมูลค่าเพิ่มเฉลี่ยต่อคนทำงานสูงที่สุด ประมาณ 1.4 ล้านบาท ส่วนสถานประกอบการที่มีคนทำงาน 1 – 15 คน มีมูลค่าเพิ่มเฉลี่ยต่อสถานประกอบการ และคนทำงานน้อยที่สุด คือประมาณ 352,979 บาท และ 120,844 บาท ตามลำดับ

ด้านมูลค่าเพิ่มเฉลี่ยในแต่ละหมวดย่อยอุตสาหกรรม พบว่า อุตสาหกรรมการผลิตโลหะขั้นมูลฐาน มีมูลค่าเพิ่มเฉลี่ยต่อสถานประกอบการสูงที่สุด ประมาณ 160.3 ล้านบาท ในขณะที่อุตสาหกรรมการผลิตกระดาษและผลิตภัณฑ์กระดาษ มีมูลค่าเพิ่มเฉลี่ยต่อคนทำงานสูงที่สุด ประมาณ 3.9 ล้านบาท ส่วนอุตสาหกรรมการผลิตเสื้อผ้าเครื่องแต่งกาย มีมูลค่าเพิ่มเฉลี่ยต่อสถานประกอบการน้อยที่สุด ประมาณ 291,864 บาท ในขณะที่อุตสาหกรรมการผลิตเครื่องดื่ม มีมูลค่าเพิ่มเฉลี่ยต่อคนทำงานน้อยที่สุด ประมาณ 52,330 บาท

2.3 สรุปและข้อเสนอแนะของสถานประกอบการ

ผลจากการสำมะโนอุตสาหกรรม พ.ศ. 2555: อุตสาหกรรมการผลิตจังหวัดเพชรบุรี พบว่ามีจำนวนสถานประกอบการอุตสาหกรรมการผลิตทั้งสิ้นประมาณ 1,719 แห่ง ส่วนใหญ่หรือประมาณร้อยละ 92.7 เป็นสถานประกอบการที่มีขนาดคนทำงาน 1 – 15 คน และอุตสาหกรรมการผลิตที่สำคัญ ได้แก่ การผลิตผลิตภัณฑ์อาหาร ประมาณร้อยละ 45.2 สำหรับคนทำงานในสถานประกอบการอุตสาหกรรมการผลิตมีจำนวนทั้งสิ้นประมาณ 20,018 คน มีการจ้างงานหรือมีลูกจ้างทั้งสิ้นประมาณ 17,528 คน โดยได้รับค่าตอบแทนต่อคนต่อปีประมาณ 101,215 บาท ส่วนมูลค่าผลผลิตมีมูลค่าประมาณ 50,178.1 ล้านบาท

ค่าใช้จ่ายชั้นกลางประมาณ 37,347.1 ล้านบาท และมูลค่าเพิ่มประมาณ 12,831.1 ล้านบาท เป็นต้น

- **ความช่วยเหลือที่ต้องการจากรัฐ**
สำหรับความต้องการให้ภาครัฐช่วยเหลือ นั้น มีสถานประกอบการร้อยละ 38.1 ไม่ต้องการให้ภาครัฐช่วยเหลือ ประมาณร้อยละ 61.9 ต้องการให้ภาครัฐช่วยเหลือ โดยความต้องการให้ภาครัฐช่วยเหลือ 5 อันดับแรก คือ ลดต้นทุนการผลิต (ร้อยละ 61.3) ส่งเสริมการลงทุนให้แก่ผู้ประกอบการ (ร้อยละ 36.5) จัดหาแหล่งเงินทุนดอกเบี้ยต่ำ (ร้อยละ 31.7) ลดภาษีหรือยกเว้นภาษีนำเข้าวัตถุดิบเครื่องมือเครื่องจักรฯ (ร้อยละ 24.3) และเพิ่มวงเงินสินเชื่อให้แก่ผู้ประกอบการ (ร้อยละ 23.4) ตามลำดับ

แผนภูมิ ร้อยละของสถานประกอบการอุตสาหกรรมการผลิต จำแนกตามความต้องการให้ภาครัฐช่วยเหลือ 5 อันดับแรก

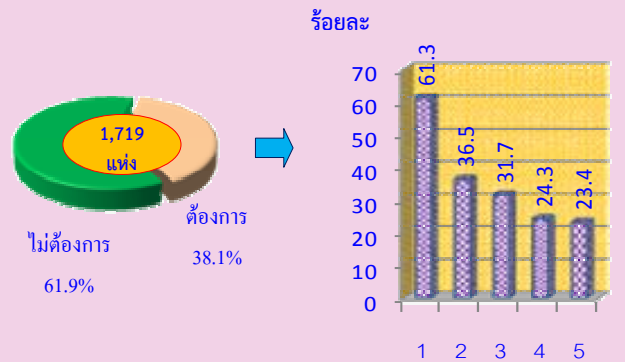

ความช่วยเหลือที่ต้องการจากรัฐ

หมายเหตุ : สถานประกอบการ 1 แห่งสามารถตอบได้มากกว่า 1 ข้อ

ความช่วยเหลือที่ต้องการจากรัฐ :

1. ลดต้นทุนการผลิต
2. ส่งเสริมการลงทุนให้แก่ผู้ประกอบการ
3. จัดหาแหล่งเงินทุนดอกเบี้ยต่ำ
4. ลดภาษีหรือยกเว้นภาษีนำเข้าวัตถุดิบเครื่องมือ เครื่องจักรฯ
5. เพิ่มวงเงินสินเชื่อให้แก่ผู้ประกอบการ

● ปัญหาในการดำเนินงาน

สถานประกอบการอุตสาหกรรม การผลิตประมาณร้อยละ 45.8 มีปัญหาในการดำเนินงาน โดยปัญหาในการดำเนินงานส่วนใหญ่ร้อยละ 36.0 มีปัญหาเกี่ยวกับเงินทุน ไม่เพียงพอ รองลงมามีปัญหาเกี่ยวกับการขาดแคลนแรงงาน (ร้อยละ 32.0) ปัญหาเกี่ยวกับตลาดผลผลิต (ร้อยละ 31.3) การขาดแคลนวัตถุดิบที่ใช้ในการผลิต (ร้อยละ 27.8) และปัญหาเกี่ยวกับนโยบายด้านการค้าของรัฐบาลไม่แน่นอน (ร้อยละ 7.2)

แผนภูมิ ฎ ร้อยละของสถานประกอบการอุตสาหกรรม การผลิต จำแนกตามการมีปัญหาในการดำเนินงาน

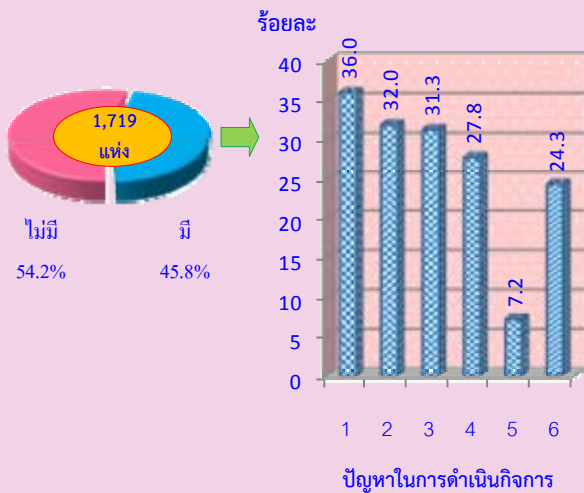

หมายเหตุ : สถานประกอบการ 1 แห่งสามารถตอบได้มากกว่า 1 ข้อ

ปัญหาในการดำเนินงาน :

1. เงินทุนไม่เพียงพอ
2. ขาดแคลนแรงงาน
3. ตลาดผลผลิต
4. ขาดแคลนวัตถุดิบที่ใช้ในการผลิต
5. นโยบายด้านการค้าของรัฐบาลไม่แน่นอน
6. อื่นๆ

Statistical Tables

PART 1 OPERATION INFORMATION OF MANUFACTURING
ESTABLISHMENTS BY SIZE OF ESTABLISHMENTS

LIST OF STATISTICAL TABLES

PART 1	OPERATION INFORMATION OF ESTABLISHMENTS BY SIZE OF ESTABLISHMENTS
TABLE 1	SUMMARY OF BASIC STATISTICS FOR MANUFACTURING ESTABLISHMENTS IN 2011 BY SIZE OF ESTABLISHMENT
TABLE 2	VALUE OF GROSS OUTPUT OF MANUFACTURING ESTABLISHMENTS IN 2011 BY SIZE OF ESTABLISHMENT
TABLE 3	INTERMEDIATE CONSUMPTION OF MANUFACTURING ESTABLISHMENTS IN 2011 BY SIZE OF ESTABLISHMENT
TABLE 4	PERSONS ENGAGED IN MANUFACTURING ESTABLISHMENTS IN 2011 BY WORK STATUS, SEX AND SIZE OF ESTABLISHMENT
TABLE 5	NUMBER OF MANUFACTURING ESTABLISHMENTS BY WORKING DAYS PER WEEK, WORKING HOURS PER DAY OF EMPLOYEES AND SIZE OF ESTABLISHMENT
TABLE 6	REMUNERATION IN 2011 BY SIZE OF ESTABLISHMENT
TABLE 7	NUMBER AND PERCENTAGE OF MANUFACTURING ESTABLISHMENTS BY PERCENTAGE OF CAPACITY UTILIZATION IN 2011 AND SIZE OF ESTABLISHMENT
TABLE 8	VALUE OF STOCKS AT THE BEGINNING AND THE END OF 2011 BY SIZE OF ESTABLISHMENT
TABLE 9	CHANGE IN VALUE OF STOCKS IN 2011 BY SIZE OF ESTABLISHMENT
TABLE 10	TOTAL EXPENSES OF MANUFACTURING ESTABLISHMENTS IN 2011 BY SIZE OF ESTABLISHMENT
TABLE 11	TOTAL RECEIPTS OF MANUFACTURING ESTABLISHMENTS IN 2011 BY SIZE OF ESTABLISHMENT
TABLE 12	BOOK VALUE OF FIXED ASSETS IN 2011 BY SIZE OF ESTABLISHMENT
TABLE 13	VALUE OF FIXED ASSETS CHANGED IN JANUARY – DECEMBER 2011 BY SIZE OF ESTABLISHMENT

ตาราง 1 สถิติมูลฐานอุตสาหกรรมการผลิตในปี 2554 จำแนกตามขนาดของสถานประกอบการ

TABLE 1 SUMMARY OF BASIC STATISTICS FOR MANUFACTURING ESTABLISHMENTS IN 2011 BY SIZE OF ESTABLISHMENT

(พันบาท In Thousand Baht)

ขนาดของสถานประกอบการ	จำนวน	จำนวน	ลูกจ้าง Employees		มูลค่าผลผลิต Value of gross output	ค่าใช้จ่าย ชั้นกลาง Intermediate consumption	มูลค่าเพิ่ม Value added	Size of establishment
	สถานประกอบการ	คนทำงาน	จำนวน Number	ค่าตอบแทน แรงงาน Remuneration				
	Number of establishments	Number of persons engaged						
จังหวัดเพชรบุรี	1,719	20,018	17,528	1,774,092.1	50,178,192.1	37,347,070.1	12,831,122.0	Phetchaburi
1 - 15 คน	1,594	4,656	2,228	146,110.4	1,918,491.3	1,355,843.4	562,648.0	1 - 15 persons
16 - 25 คน	33	679	643	42,476.9	873,250.6	541,225.2	332,025.3	16 - 25 persons
26 - 30 คน	13	372	363	25,360.7	204,905.5	145,916.7	58,988.9	26 - 30 persons
31 - 50 คน	21	809	801	59,414.0	1,508,411.0	1,081,149.1	427,261.9	31 - 50 persons
51 - 200 คน	38	4,122	4,113	381,249.7	23,799,168.0	18,111,544.2	5,687,623.8	51 - 200 persons
มากกว่า 200 คน	20	9,380	9,380	1,119,480.4	21,873,965.7	16,111,391.4	5,762,574.2	More than 200 persons

หมายเหตุ : D หมายถึง ตัวเลขที่ไม่เปิดเผย

Note : D means disclosure prohibited.

ที่มา : สำมะโนธุรกิจและอุตสาหกรรม พ.ศ.2555 : อุตสาหกรรมการผลิต จังหวัด เพชรบุรี สำนักงานสถิติแห่งชาติ กระทรวงเทคโนโลยีสารสนเทศและการสื่อสาร

Source : The 2012 Business and Industrial Census : Munufacturing Industry, Phetchaburi Province, National Statistical Office, Ministry of Information and Communication Technology.

ตาราง 2 มูลค่าผลผลิตของสถานประกอบการอุตสาหกรรมการผลิตในปี 2554 จำแนกตามขนาดของสถานประกอบการ

TABLE 2 VALUE OF GROSS OUTPUT OF MANUFACTURING ESTABLISHMENTS IN 2011 BY SIZE OF ESTABLISHMENT

(พันบาท In Thousand Baht)

ขนาดของสถานประกอบการ	จำนวน สถาน- ประกอบการ Number of establishments	รวม Total	มูลค่าขายผลผลิต Sales of goods produced	รายรับจาก การขายสินค้า ที่เข้ามาจำหน่าย ในสภาพเดิม Sales of goods purchased for resale	รายรับจากการ รับจ้างเหมาทำการ ผลิตสินค้า Receipts for contract and commission work	รายรับจากการ ให้บริการ บำรุงรักษา ซ่อมแซมและติดตั้ง ให้แก่สถาน ประกอบการอื่น Receipts for repair and installation work etc.	รายรับจากการ ให้เช่าอาคาร ฯลฯ และรายรับอื่น ๆ Receipts for rent on building etc. and other receipts	ส่วนเปลี่ยนแปลง มูลค่าสินค้าคงเหลือ Change in value of stocks of goods	Size of establishment
จังหวัดเพชรบุรี	1,719	50,178,192.1	49,342,837.3	168,001.4	74,350.9	29,806.6	185,228.3	377,967.58	Phetchaburi
1 - 15 คน	1,594	1,918,491.3	1,888,036.6	20,089.3	2,036.5	473.3	11,881.2	-4,025.58	1 - 15 persons
16 - 25 คน	33	873,250.6	873,736.2	17,532.3	-	-	375.0	-18,392.92	16 - 25 persons
26 - 30 คน	13	204,905.5	204,942.6	-	-	-	128.0	-165.10	26 - 30 persons
31 - 50 คน	21	1,508,411.0	1,365,322.8	99,725.5	2,888.0	-	26,607.0	13,867.81	31 - 50 persons
51 - 200 คน	38	23,799,168.0	23,257,658.9	19,994.6	40,371.9	29,333.3	98,908.5	352,900.87	51 - 200 persons
มากกว่า 200 คน	20	21,873,965.7	21,753,140.2	10,659.7	29,054.6	-	47,328.7	33,782.50	More than 200 persons

หมายเหตุ : D หมายถึง ตัวเลขที่ไม่เปิดเผย

Note : D means disclosure prohibited.

ที่มา : สำมะโนธุรกิจและอุตสาหกรรม พ.ศ.2555 : อุตสาหกรรมการผลิต จังหวัด เพชรบุรี สำนักงานสถิติแห่งชาติ กระทรวงเทคโนโลยีสารสนเทศและการสื่อสาร

Source : The 2012 Business and Industrial Census : Manufacturing Industry, Phetchaburi Province, National Statistical Office, Ministry of Information and Communication Technology

ตาราง 3 ค่าใช้จ่ายขั้นกลางของสถานประกอบการอุตสาหกรรมการผลิตในปี 2554 จำแนกตามขนาดของสถานประกอบการ

TABLE 3 INTERMEDIATE CONSUMPTION OF MANUFACTURING ESTABLISHMENTS IN 2011 BY SIZE OF ESTABLISHMENT

											(พันบาท In Thousand Baht)
ขนาดของสถานประกอบการ	จำนวน	รวม	ค่าซื้อวัตถุดิบ	ค่าเชื้อเพลิง	ค่าติดตั้งซ่อมแซมและ	ค่าติดตั้งซ่อมแซมและ	ค่าซื้อสินค้า	ค่าจ้างเหมาจ่ายให้	ค่าใช้จ่ายอื่น ๆ	ส่วนเปลี่ยนแปลง	Size of establishment
	สถาน- ประกอบการ	Total	และวัสดุประกอบา ที่ใช้ในการผลิต	และค่าไฟฟ้า ที่จ่ายในการผลิต	บำรุงรักษาสินค้า ที่จำหน่ายให้ลูกค้า	บำรุงรักษาเครื่องจักร เครื่องมือ	ที่ซื้อมาจำหน่าย ในสภาพเดิม	สถานประกอบการ อื่นผลิตสินค้าให้	Other expenses	มูลค่าวัตถุดิบและ วัสดุประกอบา คงเหลือ	
	Number of establishments		Purchase of materials and components	Cost of fuels, cost of electricity used in production	Cost of repair and maintenance sales of goods of purchase	Cost of repair and maintenance of machinery and equipment	Purchase of goods for resale	Cost of contract and commission work		Change in value of stocks of materials and components	
จังหวัดเพชรบุรี	1,719	37,347,070.1	30,052,529.0	1,907,125.4	13,396.9	479,809.8	138,214.8	39,849.9	4,400,440.2	-315,704.1	Phetchaburi
1 - 15 คน	1,594	1,355,843.4	1,024,618.8	93,817.2	3,717.3	13,316.7	16,458.8	952.6	188,972.3	-13,989.5	1 - 15 persons
16 - 25 คน	33	541,225.2	164,150.1	19,310.6	2,958.8	1,839.9	15,729.3	1.5	25,974.4	-311,260.8	16 - 25 persons
26 - 30 คน	13	145,916.7	102,076.2	21,831.6	-	3,840.2	300.0	-	15,995.7	-1,873.0	26 - 30 persons
31 - 50 คน	21	1,081,149.1	872,858.7	35,002.5	7.0	5,829.4	90,516.2	-	113,553.3	36,617.9	31 - 50 persons
51 - 200 คน	38	18,111,544.2	14,761,646.9	763,055.7	4,713.8	241,099.0	3,915.6	12,211.2	2,213,628.1	-111,274.1	51 - 200 persons
มากกว่า 200 คน	20	16,111,391.4	13,127,178.3	974,107.8	2,000.0	213,884.6	11,295.0	26,684.7	1,842,316.4	86,075.4	More than 200 persons

หมายเหตุ : D หมายถึง ตัวเลขที่ไม่เปิดเผย

Note : D means disclosure prohibited.

ที่มา : สำมะโนธุรกิจและอุตสาหกรรม พ.ศ.2555 : อุตสาหกรรมการผลิต จังหวัด เพชรบุรี สำนักงานสถิติแห่งชาติ กระทรวงเทคโนโลยีสารสนเทศและการสื่อสาร

Source : The 2012 Business and Industrial Census : Manufacturing Industry, Phetchaburi Province, National Statistical Office, Ministry of Information and Communication Technology.

ตาราง 4 คนทำงานในสถานประกอบการอุตสาหกรรมการผลิตในปี 2554 จำแนกตามสถานภาพการทำงาน เพศ และขนาดของสถานประกอบการ

TABLE 4 PERSONS ENGAGED IN MANUFACTURING ESTABLISHMENTS IN 2011 BY WORK STATUS, SEX AND SIZE OF ESTABLISHMENT

ขนาดของสถานประกอบการ	จำนวน สถาน- ประกอบการ	รวม			คนทำงานโดยไม่ได้รับค่าจ้าง/ เงินเดือน			ลูกจ้างในกรรมวิธีการผลิต Operatives									ลูกจ้างอื่น ๆ			Size of establishment
		Total			Unpaid workers			รวม			ผู้ปฏิบัติงานมีฝีมือ			ผู้ปฏิบัติงานไม่มีฝีมือ			Other employees			
		รวม	ชาย	หญิง	รวม	ชาย	หญิง	รวม	ชาย	หญิง	รวม	ชาย	หญิง	รวม	ชาย	หญิง	รวม	ชาย	หญิง	
จังหวัดเพชรบุรี	1,719	20,018	9,323	10,695	2,491	1,072	1,419	16,311	7,685	8,626	10,327	4,906	5,421	5,984	2,779	3,204	1,217	567	650	Phetchaburi
1 - 15 คน	1,594	4,656	2,030	2,626	2,429	1,040	1,389	2,177	966	1,211	1,360	578	782	817	388	428	51	25	26	1 - 15 persons
16 - 25 คน	33	679	242	437	36	14	22	615	218	397	331	124	207	284	94	190	28	10	18	16 - 25 persons
26 - 30 คน	13	372	176	196	9	6	3	357	164	193	279	103	176	78	61	17	6	6	-	26 - 30 persons
31 - 50 คน	21	809	431	378	8	5	3	692	378	314	445	254	191	247	124	123	109	48	61	31 - 50 persons
51 - 200 คน	38	4,122	2,159	1,963	9	7	2	3,668	1,943	1,725	2,192	1,248	944	1,476	695	781	445	209	236	51 - 200 persons
มากกว่า 200 คน	20	9,380	4,285	5,095	-	-	-	8,802	4,016	4,786	5,720	2,599	3,121	3,082	1,417	1,665	578	269	309	More than 200 persons

หมายเหตุ : D หมายถึง ตัวเลขที่ไม่เปิดเผย

Note : D means disclosure prohibited.

ที่มา : สำมะโนธุรกิจและอุตสาหกรรม พ.ศ.2555 : อุตสาหกรรมการผลิต จังหวัด เพชรบุรี สำนักงานสถิติแห่งชาติ กระทรวงเทคโนโลยีสารสนเทศและการสื่อสาร

Source : The 2012 Business and Industrial Census : Manufacturing Industry, Phetchaburi Province, National Statistical Office, Ministry of Information and Communication Technology.

ตาราง 5 จำนวนสถานประกอบการอุตสาหกรรมการผลิต จำแนกตามจำนวนวันทำงานต่อสัปดาห์ จำนวนชั่วโมงทำงานเฉลี่ยต่อวันของลูกจ้าง และขนาดของสถานประกอบการ

TABLE 5 NUMBER OF MANUFACTURING ESTABLISHMENTS BY WORKING DAYS PER WEEK, WORKING HOURS PER DAY OF EMPLOYEES AND SIZE OF ESTABLISHMENT

ขนาดของสถานประกอบการ	จำนวนสถานประกอบการ Number of establishments	คนทำงานโดยไม่ได้รับค่าจ้าง/เงินเดือน Unpaid workers						ลูกจ้างในกรรมวิธีการผลิต Operatives						ลูกจ้างอื่น ๆ Other employees						Size of establishment
		จำนวนวันทำงานต่อสัปดาห์			จำนวนชั่วโมงทำงานเฉลี่ยต่อวัน			จำนวนวันทำงานต่อสัปดาห์			จำนวนชั่วโมงทำงานเฉลี่ยต่อวัน			จำนวนวันทำงานต่อสัปดาห์			จำนวนชั่วโมงทำงานเฉลี่ยต่อวัน			
		< 5	6	7	< 8	8 - 10	11 - 12	< 5	6	7	< 8	8 - 10	11 - 12	< 5	6	7	< 8	8 - 10	11 - 12	
จังหวัดเพชรบุรี	1,719	277	504	830	476	1,081	55	125	382	207	127	564	22	37	64	17	11	82	2 Phetchaburi	
1 - 15 คน	1,594	272	479	817	466	1,049	54	115	286	188	118	457	13	29	7	12	11	16	- 1 - 15 persons	
16 - 25 คน	33	1	14	9	5	19	-	2	21	10	5	28	-	2	7	-	-	8	- 16 - 25 persons	
26 - 30 คน	13	2	3	2	2	4	1	2	9	2	2	10	1	1	4	-	-	4	- 26 - 30 persons	
31 - 50 คน	21	1	4	1	2	4	-	-	17	4	1	18	2	1	8	3	-	12	- 31 - 50 persons	
51 - 200 คน	38	1	4	1	1	5	-	6	30	2	1	34	3	4	21	1	-	26	- 51 - 200 persons	
มากกว่า 200 คน	20	-	-	-	-	-	-	-	19	1	-	17	3	-	17	1	-	16	2 More than 200 persons	

หมายเหตุ : D หมายถึง ตัวเลขที่ไม่เปิดเผย

Note : D means disclosure prohibited.

ที่มา : สำมะโนธุรกิจและอุตสาหกรรม พ.ศ.2555 : อุตสาหกรรมการผลิต จังหวัด เพชรบุรี สำนักงานสถิติแห่งชาติ กระทรวงเทคโนโลยีสารสนเทศและการสื่อสาร

Source : The 2012 Business and Industrial Census : Manufacturing Industry, Phetchaburi Province, National Statistical Office, Ministry of Information and Communication Technology.

ตาราง 6 ค่าตอบแทนแรงงานในปี 2554 จำแนกตามขนาดของสถานประกอบการ

TABLE 6 REMUNERATION IN 2011 BY SIZE OF ESTABLISHMENT

(พันบาท In Thousand Baht)

ขนาดของสถานประกอบการ Number of establishments	จำนวน สถาน- ประกอบการ Number of establishments	จำนวนลูกจ้าง Number of employees	รวม Total	ลูกจ้างในกรรมวิธีการผลิต Operatives						ลูกจ้างอื่น ๆ Other employees					ขนาดของสถานประกอบการ Size of establishment	
				รวม Total	ค่าจ้าง เงินเดือน Wages, salaries	ค่าล่วงเวลา โบนัส ฯลฯ Overtime bonus etc.	สวัสดิการและผลประโยชน์ตอบแทน Fringe benefits		เงินที่สถานประกอบการ จ่ายสมทบเข้ากองทุน เพื่อการประกันสังคม ฯลฯ Employer's contribution to social security	รวม Total	ค่าจ้าง เงินเดือน Wages, salaries	ค่าล่วงเวลา โบนัส ฯลฯ Overtime bonus etc.	สวัสดิการและผลประโยชน์ตอบแทน Fringe benefits			เงินที่สถานประกอบการ จ่ายสมทบเข้ากองทุน เพื่อการประกันสังคม ฯลฯ Employer's contribution to social security
							ค่ารักษาพยาบาล Medical care	อื่น ๆ Others					ค่ารักษาพยาบาล Medical care	อื่น ๆ Others		
จังหวัดเพชรบุรี	1,719	17,528	1,774,092.1	1,567,539.1	1,294,384.7	184,244.5	5,346.2	19,251.5	64,312.2	206,553.0	168,697.0	24,131.5	2,053.1	2,961.8	8,709.6	Phetchaburi
1 - 15 คน	1,594	2,228	146,110.5	141,144.3	136,884.2	1,232.1	218.5	1,170.0	1,639.5	4,966.1	4,253.6	417.3	99.8	132.4	63.0	1 - 15 persons
16 - 25 คน	33	643	42,476.9	39,956.4	37,648.5	946.3	270.0	187.2	904.4	2,520.5	2,143.4	296.5	-	-	80.5	16 - 25 persons
26 - 30 คน	13	363	25,360.7	24,728.4	23,233.7	882.0	-	45.0	567.7	632.4	607.3	18.0	-	-	7.1	26 - 30 persons
31 - 50 คน	21	801	59,414.0	48,638.3	44,527.0	2,091.2	94.5	54.1	1,871.5	10,775.7	9,568.3	678.2	20.4	164.9	344.0	31 - 50 persons
51 - 200 คน	38	4,113	381,249.7	318,472.3	235,261.2	58,447.1	2,315.6	6,942.8	15,505.6	62,777.4	48,278.7	9,120.7	1,057.9	1,887.1	2,433.0	51 - 200 persons
มากกว่า 200 คน	20	9,380	1,119,480.4	994,599.5	816,830.2	120,645.8	2,447.6	10,852.4	43,823.5	124,880.9	103,845.7	13,600.8	875.1	777.4	5,782.0	More than 200 persons

หมายเหตุ : D หมายถึง ตัวเลขที่ไม่เปิดเผย

Note : D means disclosure prohibited.

ที่มา : สำมะโนธุรกิจและอุตสาหกรรม พ.ศ.2555 : อุตสาหกรรมการผลิต จังหวัด เพชรบุรี สำนักงานสถิติแห่งชาติ กระทรวงเทคโนโลยีสารสนเทศและการสื่อสาร

Source : The 2012 Business and Industrial Census : Manufacturing Industry, Phetchaburi Province, National Statistical Office, Ministry of Information and Communication Technology.

ตาราง 7 จำนวนและร้อยละของสถานประกอบการอุตสาหกรรมการผลิต จำแนกตามอัตราการใช้กำลังการผลิตต่อปี 2554 และขนาดของสถานประกอบการ

TABLE 7 NUMBER AND PERCENTAGE OF MANUFACTURING ESTABLISHMENTS BY PERCENTAGE OF CAPACITY UTILIZATION IN 2011 AND SIZE OF ESTABLISHMENT

ขนาดของสถานประกอบการ	จำนวนสถานประกอบการ		อัตราการใช้กำลังการผลิตต่อปี 2554 Percentage of capacity utilization in 2011														เฉลี่ยต่อสถาน- ประกอบการ	Size of establishment	
	Number of establishments		< 50		50 - 59		60 - 69		70 - 79		80 - 89		90 - 99		≥100				Average per establishment
	จำนวน	ร้อยละ	จำนวน	ร้อยละ	จำนวน	ร้อยละ	จำนวน	ร้อยละ	จำนวน	ร้อยละ	จำนวน	ร้อยละ	จำนวน	ร้อยละ	จำนวน	ร้อยละ			
Number	%	Number	%	Number	%	Number	%	Number	%	Number	%	Number	%	Number	%	Number	%		
จังหวัดเพชรบุรี	1,719	100.00	126	7.3	115	6.7	116	6.7	182	10.6	185	10.8	62	3.6	933	54.3	82.8	Phetchaburi	
1 - 15 คน	1,594	100.00	119	7.5	110	6.9	108	6.8	170	10.7	163	10.2	48	3.0	876	55.0	82.7	1 - 15 persons	
16 - 25 คน	33	100.00	-	-	1	3.0	4	12.1	1	3.0	3	9.1	3	9.1	21	63.6	90.3	16 - 25 persons	
26 - 30 คน	13	100.00	2	15.4	-	-	-	-	1	7.7	2	15.4	1	7.7	7	53.9	80.4	26 - 30 persons	
31 - 50 คน	21	100.00	1	4.8	1	4.8	1	4.8	3	14.3	4	19.1	1	4.8	10	47.6	84.6	31 - 50 persons	
51 - 200 คน	38	100.00	4	10.5	2	5.3	3	7.9	5	13.2	5	13.2	7	18.4	12	31.6	79.6	51 - 200 persons	
มากกว่า 200 คน	20	100.00	-	-	1	5.0	-	-	2	10.0	8	40.0	2	10.0	7	35.0	87.3	More than 200 persons	

ที่มา : สำมะโนธุรกิจและอุตสาหกรรม พ.ศ.2555 : อุตสาหกรรมการผลิต จังหวัด เพชรบุรี สำนักงานสถิติแห่งชาติ กระทรวงเทคโนโลยีสารสนเทศและการสื่อสาร

Source : The 2012 Business and Industrial Census : Manufacturing Industry, Phetchaburi Province, National Statistical Office, Ministry of Information and Communication Technology.

ตาราง 8 มูลค่าวัตถุดิบและวัสดุประกอบฯ และสินค้าคงเหลือต้นปีและปลายปี 2554 จำแนกตามขนาดของสถานประกอบการ

TABLE 8 VALUE OF STOCKS AT THE BEGINNING AND THE END OF 2011 BY SIZE OF ESTABLISHMENT

(พันบาท In Thousand Baht)

ขนาดของสถานประกอบการ	จำนวน สถาน- ประกอบการ Number of establishments	มูลค่า ณ ต้นปี 2554 At the beginning of 2011					มูลค่า ณ ปลายปี 2554 At the end of 2011					Size of establishment
		รวม Total	วัตถุดิบ	สินค้า	สินค้า	สินค้าที่ซื้อ	รวม Total	วัตถุดิบ	สินค้า	สินค้า	สินค้าที่ซื้อ	
			และ วัสดุประกอบฯ Materials and components	ระหว่าง ผลิต Work in progress	สำเร็จรูป Finished goods	จำหน่ายใน สภาพเดิม Goods purchased for resale		และ วัสดุประกอบฯ Materials and components	ระหว่าง ผลิต Work in progress	สำเร็จรูป Finished goods	จำหน่ายใน สภาพเดิม Goods purchased for resale	
จังหวัดเพชรบุรี	1,719	8,450,917.7	4,870,046.1	340,520.1	3,209,494.8	30,856.6	8,513,181.2	4,554,342.0	313,623.4	3,615,739.2	29,476.6	Phetchaburi
1 - 15 คน	1,594	229,700.3	103,402.9	11,951.3	90,493.5	23,852.6	211,685.2	89,413.4	11,706.5	88,118.7	22,446.7	1 - 15 persons
16 - 25 คน	33	403,181.8	368,287.9	20,201.7	11,037.3	3,655.0	73,528.1	57,027.1	4,035.1	8,810.9	3,655.0	16 - 25 persons
26 - 30 คน	13	7,765.1	6,843.9	350.4	380.8	190.0	5,727.0	4,970.9	290.3	340.4	125.4	26 - 30 persons
31 - 50 คน	21	243,228.9	116,417.4	14,329.6	112,481.9	-	293,714.6	153,035.3	6,813.2	133,866.2	-	31 - 50 persons
51 - 200 คน	38	2,597,921.3	1,405,447.4	176,254.7	1,013,472.4	2,746.7	2,839,548.0	1,294,173.3	166,715.0	1,376,210.0	2,449.8	51 - 200 persons
มากกว่า 200 คน	20	4,969,120.3	2,869,646.6	117,432.4	1,981,629.0	412.3	5,088,978.2	2,955,722.0	124,063.3	2,008,393.2	799.7	More than 200 persons

หมายเหตุ : D หมายถึง ตัวเลขที่ไม่เปิดเผย

Note : D means disclosure prohibited.

ที่มา : สำมะโนธุรกิจและอุตสาหกรรม พ.ศ.2555 : อุตสาหกรรมการผลิต จังหวัด เพชรบุรี สำนักงานสถิติแห่งชาติ กระทรวงเทคโนโลยีสารสนเทศและการสื่อสาร

Source : The 2012 Business and Industrial Census : Manufacturing Industry, Phetchaburi Province, National Statistical Office, Ministry of Information and Communication Technology.

ตาราง 9 ส่วนเปลี่ยนแปลงของมูลค่าวัตถุดิบและวัสดุประกอบฯ และสินค้าคงเหลือในปี 2554 จำแนกตามขนาดของสถานประกอบการ

TABLE 9 CHANGE IN VALUE OF STOCKS IN 2011 BY SIZE OF ESTABLISHMENT

(พันบาท In Thousand Baht)

ขนาดของสถานประกอบการ	จำนวน สถาน- ประกอบการ Number of establishments	ส่วนเปลี่ยนแปลงของมูลค่าวัตถุดิบและวัสดุประกอบฯ และสินค้าคงเหลือ Change in value of stocks					Size of establishment
		รวม Total	วัตถุดิบและ วัสดุประกอบฯ Materials and components	สินค้าระหว่าง ผลิต Work in progress	สินค้า สำเร็จรูป Finished goods	สินค้าที่ซื้อ มาจำหน่ายในสภาพเดิม Goods purchased for resale	
จังหวัดเพชรบุรี	1,719	62,263.5	-315,704.1	-26,896.8	406,244.4	-1,380.1	Phetchaburi
1 - 15 คน	1,594	-18,015.1	-13,989.5	-244.8	-2,374.9	-1,405.9	1 - 15 persons
16 - 25 คน	33	-329,653.7	-311,260.8	-16,166.5	-2,226.4	-	16 - 25 persons
26 - 30 คน	13	-2,038.1	-1,873.0	-60.1	-40.4	-64.6	26 - 30 persons
31 - 50 คน	21	50,485.7	36,617.9	-7,516.5	21,384.3	-	31 - 50 persons
51 - 200 คน	38	241,626.8	-111,274.1	-9,539.8	362,737.6	-297.0	51 - 200 persons
มากกว่า 200 คน	20	119,857.9	86,075.4	6,630.9	26,764.2	387.4	More than 200 persons

หมายเหตุ : D หมายถึง ตัวเลขที่ไม่เปิดเผย

Note : D means disclosure prohibited.

ที่มา : สำมะโนธุรกิจและอุตสาหกรรม พ.ศ.2555 : อุตสาหกรรมการผลิต จังหวัด เพชรบุรี สำนักงานสถิติแห่งชาติ กระทรวงเทคโนโลยีสารสนเทศและการสื่อสาร

Source : The 2012 Business and Industrial Census : Manufacturing Industry, Phetchaburi Province, National Statistical Office, Ministry of Information and Communication Technology

ตาราง 10 ค่าใช้จ่ายทั้งสิ้นของสถานประกอบการอุตสาหกรรมการผลิตในปี 2554 จำแนกตามขนาดของสถานประกอบการ

TABLE 10 TOTAL EXPENSES OF MANUFACTURING ESTABLISHMENTS IN 2011 BY SIZE OF ESTABLISHMENT

(พันบาท In Thousand Baht)												
ขนาดของสถานประกอบการ	จำนวน สถาน- ประกอบการ Number of establishments	รวม Total	ค่าซื้อวัตถุดิบ และวัสดุประกอบฯ ที่ใช้ในการผลิต Purchase of materials and components	ค่าเชื้อเพลิง และค่าไฟฟ้า ที่ใช้จ่ายในการผลิต Cost of fuels, electricity used in production	ค่าติดตั้งซ่อมแซมและ บำรุงรักษาสินค้า ที่จำหน่ายให้ลูกค้า Cost of repair and maintenance sales of goods of purchase	ค่าติดตั้งซ่อมแซมและ บำรุงรักษาเครื่องจักร เครื่องมือ Cost of repair and maintenance of machinery and equipment	ค่าซื้อสินค้า ที่ซื้อมาจากจำหน่าย ในสภาพเดิม Purchase of goods for resale	ค่าจ้างเหมาจ่ายให้ สถานประกอบการ อื่นผลิตสินค้าให้ Cost of contract and commission work	ค่าใช้จ่าย ในการขาย Cost of sale	ค่าใช้จ่าย ในการบริหาร และดำเนินงาน Administrative expense	ค่าใช้จ่ายอื่น ๆ Other expenses	Size of establishment
จังหวัดเพชรบุรี	1,719	37,462,978.6	30,052,529.0	1,907,125.4	13,396.9	479,809.8	138,214.8	39,849.9	1,030,555.3	1,851,587.1	1,949,910.4	Phetchaburi
1 - 15 คน	1,594	1,356,949.5	1,024,618.8	93,817.2	3,717.3	13,316.7	16,458.8	952.6	7,982.3	141,030.2	55,055.5	1 - 15 persons
16 - 25 คน	33	235,560.5	164,150.1	19,310.6	2,958.8	1,839.9	15,729.3	1.5	7,994.8	21,354.4	2,221.1	16 - 25 persons
26 - 30 คน	13	144,681.2	102,076.2	21,831.6	-	3,840.2	300.0	-	244.5	16,338.7	50.0	26 - 30 persons
31 - 50 คน	21	1,137,892.6	872,858.7	35,002.5	7.0	5,829.4	90,516.2	-	26,317.6	98,507.6	8,853.7	31 - 50 persons
51 - 200 คน	38	18,159,369.8	14,761,646.9	763,055.7	4,713.8	241,099.0	3,915.6	12,211.2	497,865.5	823,380.0	1,051,482.3	51 - 200 persons
มากกว่า 200 คน	20	16,428,525.1	13,127,178.3	974,107.8	2,000.0	213,884.6	11,295.0	26,684.7	490,150.5	750,976.4	832,247.8	More than 200 persons

หมายเหตุ : D หมายถึง ตัวเลขที่ไม่เปิดเผย

Note : D means disclosure prohibited.

ที่มา : สำมะโนธุรกิจและอุตสาหกรรม พ.ศ.2555 : อุตสาหกรรมการผลิต จังหวัด เพชรบุรี สำนักงานสถิติแห่งชาติ กระทรวงเทคโนโลยีสารสนเทศและการสื่อสาร

Source : The 2012 Business and Industrial Census : Manufacturing Industry, Phetchaburi Province, National Statistical Office, Ministry of Information and Communication Technology.

ตาราง 11 รายรับทั้งสิ้นของสถานประกอบการอุตสาหกรรมการผลิตในปี 2554 จำแนกตามขนาดของสถานประกอบการ

TABLE 11 TOTAL RECEIPTS OF MANUFACTURING ESTABLISHMENTS IN 2011 BY SIZE OF ESTABLISHMENT

													(พันบาท In Thousand Baht)
ขนาดของสถานประกอบการ	จำนวน สถานประกอบการ	รวม Total	มูลค่าขายผลผลิต Sales of goods produced	รายรับจาก การขายสินค้า ที่ซื้อมาจำหน่าย ในสภาพเดิม Sales of goods purchased for resale	รายรับจากการ รับจ้างเหมาทำการ ผลิตสินค้า Receipts for contract and commission work	รายรับจากการให้ บริการ บำรุงรักษา ซ่อมแซม Receipts for repair and installation work done for others	รายรับจากการ ให้เช่าที่ดิน Receipts for rent on land	รายรับจากการให้เช่า อาคาร อาคารพร้อมที่ดิน ฯลฯ Receipts for rent on building, vehicle, machinery and equipment	เงินปันผลรับ Dividend	ดอกเบี้ยรับ Interest	กำไรจากการ เปลี่ยนแปลง อัตราแลกเปลี่ยน Gain form currency exchange	รายรับอื่น ๆ Other receipts	Size of establishment
จังหวัดเพชรบุรี	1,719	50,129,676.3	49,342,837.3	168,001.4	74,350.9	29,806.6	741.0	21,662.9	180,436.2	58,895.8	89,378.7	163,565.3	Phetchaburi
1 - 15 คน	1,594	1,990,516.0	1,888,036.6	20,089.3	2,036.5	473.3	8.3	2,660.0	67,968.0	22.8	-	9,221.2	1 - 15 persons
16 - 25 คน	33	891,658.5	873,736.2	17,532.3	-	-	-	-	-	15.0	-	375.0	16 - 25 persons
26 - 30 คน	13	205,070.6	204,942.6	-	-	-	-	-	-	-	-	128.0	26 - 30 persons
31 - 50 คน	21	1,502,310.0	1,365,322.8	99,725.5	2,888.0	-	-	557.6	73.8	320.9	7,372.1	26,049.3	31 - 50 persons
51 - 200 คน	38	23,505,455.0	23,257,658.9	19,994.6	40,371.9	29,333.3	732.7	-	16,394.4	7,752.8	34,308.0	98,908.5	51 - 200 persons
มากกว่า 200 คน	20	22,034,666.2	21,753,140.2	10,659.7	29,054.6	-	-	18,445.3	96,000.0	50,784.3	47,698.7	28,883.4	More than 200 persons

หมายเหตุ : D หมายถึง ตัวเลขที่ไม่เปิดเผย

Note : D means disclosure prohibited.

ที่มา : สำมะโนธุรกิจและอุตสาหกรรม พ.ศ.2555 : อุตสาหกรรมการผลิต จังหวัด เพชรบุรี สำนักงานสถิติแห่งชาติ กระทรวงเทคโนโลยีสารสนเทศและการสื่อสาร

Source : The 2012 Business and Industrial Census : Manufacturing Industry, Phetchaburi Province, National Statistical Office, Ministry of Information and Communication Technology.

ตาราง 12 มูลค่าตามบัญชีของสินทรัพย์ถาวรในปี 2554 จำแนกตามขนาดของสถานประกอบการ

TABLE 12 BOOK VALUE OF FIXED ASSETS IN 2011 BY SIZE OF ESTABLISHMENT

(พันบาท In Thousand Baht)

ขนาดของสถานประกอบการ Size of establishment	จำนวน สถาน- ประกอบการ Number of establish- ments	มูลค่าสินทรัพย์ต้นงวด Book value of fixed assets 1 Jan. 2011								มูลค่าสินทรัพย์ปลายงวด Book value of fixed assets 31 Dec. 2011								Size of establishment
		รวม	ที่ดิน	อาคารและ สิ่งก่อสร้าง	เครื่องจักร	ยานพาหนะ	เครื่องใช้ สำนักงาน	เครื่องมือ อื่นๆ	สินทรัพย์ ถาวรอื่น ๆ	รวม	ที่ดิน	อาคารและ สิ่งก่อสร้าง	เครื่องจักร	ยานพาหนะ	เครื่องใช้ สำนักงาน	เครื่องมือ อื่นๆ	สินทรัพย์ ถาวรอื่น ๆ	
		Total	Land	Building and construction	Machinery	Vehicles	Office appliances	Other tools	Other fixed assets	Total	Land	Building and construction	Machinery	Vehicles	Office appliances	Other tools	Other fixed assets	
จังหวัดเพชรบุรี	1,719	16,461,126.2	4,298,058.2	3,556,717.7	7,292,146.1	394,215.8	137,563.7	459,949.2	322,475.6	15,519,718.1	4,242,912.1	3,404,739.6	6,537,505.0	348,373.4	130,578.4	467,953.4	387,656.1	Phetchaburi
1 - 15 คน	1,594	1,658,816.0	1,173,195.0	305,352.9	83,694.6	80,455.3	4,016.2	11,090.9	1,011.1	1,544,927.5	1,208,413.2	182,466.0	72,090.9	67,833.1	3,499.7	9,703.6	921.0	1 - 15 persons
16 - 25 คน	33	773,647.1	216,150.8	129,663.6	409,894.4	8,638.6	6,979.9	2,297.9	21.9	197,467.9	65,350.8	88,643.1	33,081.9	3,872.1	5,901.7	599.3	19.0	16 - 25 persons
26 - 30 คน	13	56,638.7	40,000.0	8,689.6	5,256.9	1,921.6	331.0	439.7	-	59,782.9	40,000.0	9,587.8	7,029.0	2,488.7	272.0	405.5	-	26 - 30 persons
31 - 50 คน	21	389,051.8	136,242.7	94,256.1	106,768.2	45,343.9	3,442.2	1,736.3	1,262.3	388,823.4	122,427.7	115,495.5	101,905.2	40,514.7	3,617.4	2,019.7	2,843.3	31 - 50 persons
51 - 200 คน	38	6,178,985.9	1,624,454.8	1,643,888.9	2,352,076.0	133,379.9	67,821.2	299,934.9	57,430.3	6,289,792.2	1,670,342.4	1,620,790.7	2,489,733.0	115,812.5	55,410.7	297,324.6	40,378.3	51 - 200 persons
มากกว่า 200 คน	20	7,403,986.9	1,108,014.9	1,374,866.7	4,334,456.1	124,476.5	54,973.1	144,449.5	262,750.1	7,038,924.2	1,136,378.1	1,387,756.5	3,833,665.1	117,852.3	61,876.9	157,900.8	343,494.5	More than 200 persons

หมายเหตุ : D หมายถึง ตัวเลขที่ไม่เปิดเผย

Note : D means disclosure prohibited.

ที่มา : สำมะโนธุรกิจและอุตสาหกรรม พ.ศ.2555 : อุตสาหกรรมการผลิต จังหวัด เพชรบุรี สำนักงานสถิติแห่งชาติ กระทรวงเทคโนโลยีสารสนเทศและการสื่อสาร

Source : The 2012 Business and Industrial Census : Manufacturing Industry, Phetchaburi Province, National Statistical Office, Ministry of Information and Communication Technology.

ตาราง 13 มูลค่าสินทรัพย์ถาวรที่เปลี่ยนแปลงระหว่าง มกราคม - ธันวาคม 2554 จำแนกตามขนาดของสถานประกอบการ

TABLE 13 VALUE OF FIXED ASSETS CHANGED IN JANUARY - DECEMBER 2011 BY SIZE OF ESTABLISHMENT

(พันบาท In Thousand Baht)

ขนาดของสถานประกอบการ	จำนวน สถาน- ประกอบการ Number of establishments	รวม Total	มูลค่าสินทรัพย์ถาวรที่เปลี่ยนแปลง Change in value of fixed assets			Size of establishment
			มูลค่าสินทรัพย์ ถาวรที่ซื้อหรือ ผลิตขึ้นเอง Value of new or cost producing of fixed assets	มูลค่าสินทรัพย์ ถาวรที่ขาย Value of disposal of fixed assets	ค่าโอน กรรมสิทธิ์ Ownership transfer fee	
จังหวัดเพชรบุรี	1,719	1,582,988.8	1,303,979.9	278,859.6	149.3 Phetchaburi	
1 - 15 คน	1,594	76,414.1	74,989.5	1,424.6	- 1 - 15 persons	
16 - 25 คน	33	3,088.0	3,088.0	-	- 16 - 25 persons	
26 - 30 คน	13	-	-	-	- 26 - 30 persons	
31 - 50 คน	21	285,795.8	177,622.8	108,023.7	149.3 31 - 50 persons	
51 - 200 คน	38	721,136.9	605,949.6	115,187.3	- 51 - 200 persons	
มากกว่า 200 คน	20	496,554.1	442,330.0	54,224.0	- More than 200 persons	

หมายเหตุ : D หมายถึง ตัวเลขที่ไม่เปิดเผย

Note : D means disclosure prohibited.

ที่มา : สำมะโนธุรกิจและอุตสาหกรรม พ.ศ.2555 : อุตสาหกรรมการผลิต จังหวัด เพชรบุรี สำนักงานสถิติแห่งชาติ กระทรวงเทคโนโลยีสารสนเทศและการสื่อสาร

Source : The 2012 Business and Industrial Census : Manufacturing Industry, Phetchaburi Province, National Statistical Office, Ministry of Information and Communication Technology.

PART 2 OPERATION INFORMATION OF MANUFACTURING
ESTABLISHMENTS BY DIVISION OF INDUSTRY

LIST OF STATISTICAL TABLES

PART 2	OPERATION INFORMATION OF MANUFACTURING ESTABLISHMENTS BY DIVISION OF INDUSTRY
TABLE 1	SUMMARY OF BASIC STATISTICS FOR MANUFACTURING ESTABLISHMENTS IN 2011 BY DIVISION OF INDUSTRY
TABLE 2	VALUE OF GROSS OUTPUT OF MANUFACTURING ESTABLISHMENTS IN 2011 BY DIVISION OF INDUSTRY
TABLE 3	INTERMEDIATE CONSUMPTION OF MANUFACTURING ESTABLISHMENTS IN 2011 BY DIVISION OF INDUSTRY
TABLE 4	PERSONS ENGAGED IN MANUFACTURING ESTABLISHMENTS IN 2011 BY WORK STATUS, SEX AND DIVISION OF INDUSTRY
TABLE 5	NUMBER OF MANUFACTURING ESTABLISHMENTS BY WORKING DAYS PER WEEK, WORKING HOURS PER DAY OF EMPLOYEES AND DIVISION OF INDUSTRY
TABLE 6	REMUNERATION IN 2011 BY DIVISION OF INDUSTRY
TABLE 7	NUMBER AND PERCENTAGE OF MANUFACTURING ESTABLISHMENTS BY PERCENTAGE OF CAPACITY UTILIZATION IN 2011 AND DIVISION OF INDUSTRY
TABLE 8	VALUE OF STOCKS AT THE BEGINNING AND THE END OF 2011 BY DIVISION OF INDUSTRY
TABLE 9	CHANGE IN VALUE OF STOCKS IN 2011 BY DIVISION OF INDUSTRY
TABLE 10	TOTAL EXPENSES OF MANUFACTURING ESTABLISHMENTS IN 2011 BY DIVISION OF INDUSTRY
TABLE 11	TOTAL RECEIPTS OF MANUFACTURING ESTABLISHMENTS IN 2011 BY DIVISION OF INDUSTRY
TABLE 12	BOOK VALUE OF FIXED ASSETS IN 2011 BY DIVISION OF INDUSTRY
TABLE 13	VALUE OF FIXED ASSETS CHANGED IN JANUARY – DECEMBER 2011 BY DIVISION OF INDUSTRY

ตาราง 1 สถิติมูลฐานอุตสาหกรรมการผลิตในปี 2554 จำแนกตามหมวดย่อยอุตสาหกรรม

TABLE 1 SUMMARY OF BASIC STATISTICS FOR MANUFACTURING ESTABLISHMENTS IN 2011 BY DIVISION OF INDUSTRY

(พันบาท In Thousand Baht)

หมวดย่อยอุตสาหกรรม	จำนวน สถานประกอบการ Number of establishments	จำนวน คนทำงาน Number of persons engaged	ลูกจ้าง Employees		มูลค่าผลผลิต Value of gross output	ค่าใช้จ่าย ขั้นกลาง Intermediate consumption	มูลค่าเพิ่ม Value added	Division of industry
			จำนวน Number	ค่าตอบแทน แรงงาน Remuneration				
รวม	1,719	20,018	17,528	1,774,092.1	50,178,192.1	37,347,070.1	12,831,122.0	Total
10 การผลิตผลิตภัณฑ์อาหาร	777	5,858	4,553	391,975.4	13,233,050.9	9,922,451.1	3,310,599.9	Manufacture of food products
11 การผลิตเครื่องดื่ม	22	173	137	12,282.8	25,580.6	16,527.5	9,053.2	Manufacture of beverages
13 การผลิตสิ่งทอ	34	1,817	1,772	193,452.5	3,067,388.9	2,143,744.2	923,644.8	Manufacture of textiles
14 การผลิตเสื้อผ้าเครื่องแต่งกาย	277	1,025	685	65,546.9	213,727.0	132,880.6	80,846.4	Manufacture of wearing apparels
15 การผลิตเครื่องหนังและผลิตภัณฑ์ที่เกี่ยวข้อง	1	6	5	D	D	D	D	Manufacture of leather and related products
16 การผลิตไม้และผลิตภัณฑ์จากไม้และไม้ก๊อก (ยกเว้นเฟอร์นิเจอร์) การผลิตสิ่งของจากฟางและวัสดุถักสานอื่นๆ	56	461	385	30,847.1	1,140,126.8	860,801.4	279,325.5	Manufacture of wood and products of wood and cork (except furniture); manufacture of articles of straw and plaiting materials
17 การผลิตกระดาษและผลิตภัณฑ์กระดาษ	4	65	63	5,280.0	631,136.2	379,495.9	251,640.3	Manufacture of paper and paper products
18 การพิมพ์และการผลิตซ้ำสื่อบันทึกข้อมูล	34	278	230	19,221.0	389,904.2	282,899.9	107,004.3	Printing and reproduction of recorded media
19 การผลิตถ่านโค้กและผลิตภัณฑ์ที่ได้จากการกลั่นปิโตรเลียม	1	76	76	D	D	D	D	Manufacture of coke and refined petroleum products
20 การผลิตเคมีภัณฑ์และผลิตภัณฑ์เคมี	19	1,325	1,310	140,465.0	7,660,157.7	5,585,366.6	2,074,791.1	Manufacture of chemicals and chemical products
21 การผลิตเภสัชภัณฑ์ เคมีภัณฑ์ที่ใช้รักษาโรค และผลิตภัณฑ์จากพืชและสัตว์ที่ใช้รักษาโรค	2	14	11	D	D	D	D	Manufacture of pharmaceuticals, medicinal chemical and botanical products
22 การผลิตผลิตภัณฑ์ยางและพลาสติก	28	935	903	82,849.6	1,831,643.7	1,366,632.4	465,011.3	Manufacture of rubber and plastic products
23 การผลิตผลิตภัณฑ์อื่นๆ ที่ทำจากแร่โลหะ	49	412	355	35,422.0	1,461,036.8	1,054,062.1	406,974.7	Manufacture of other non-metallic mineral products
24 การผลิตโลหะขั้นมูลฐาน	4	453	449	49,821.9	2,658,880.0	2,017,824.1	641,055.9	Manufacture of basic metals
25 การผลิตผลิตภัณฑ์โลหะประดิษฐ์ (ยกเว้นเครื่องจักรและอุปกรณ์)	170	926	694	63,609.0	1,253,153.3	983,077.7	270,075.6	Manufacture of fabricated metal products (excepts machinery and equipment)
26 การผลิตผลิตภัณฑ์คอมพิวเตอร์ อิเล็กทรอนิกส์ และอุปกรณ์ที่ใช้ในทางทัศนศาสตร์	6	1,965	1,965	220,571.6	2,342,574.7	1,762,026.1	580,548.6	Manufacture of computers, electronic and optical products
27 การผลิตอุปกรณ์ไฟฟ้า	1	30	30	D	D	D	D	Manufacture of electrical equipment
28 การผลิตเครื่องจักรและเครื่องมือ ซึ่งมีได้จัดประเภทไว้ในที่อื่น	5	141	140	12,228.0	422,863.7	320,435.0	102,428.7	Manufacture of machinery and equipment, n.e.c

ตาราง 1 สถิติมูลฐานอุตสาหกรรมการผลิตในปี 2554 จำแนกตามหมวดย่อยอุตสาหกรรม (ต่อ)

TABLE 1 SUMMARY OF BASIC STATISTICS FOR MANUFACTURING ESTABLISHMENTS IN 2011 BY DIVISION OF INDUSTRY (Cont'd)

(พันบาท In Thousand Baht)

หมวดย่อยอุตสาหกรรม	จำนวน สถานประกอบการ Number of establishments	จำนวน คนทำงาน Number of persons engaged	ลูกจ้าง Employees		มูลค่าผลผลิต Value of gross output	ค่าใช้จ่าย ขั้นกลาง Intermediate consumption	มูลค่าเพิ่ม Value added	Division of industry
			จำนวน Number Number	ค่าตอบแทน แรงงาน Remuneration				
29 การผลิตยานยนต์ รถพ่วง และรถกึ่งพ่วง	22	944	917	107,248.0	1,277,618.2	891,431.7	386,186.5	Manufacture of motor vehicles, trailers and semi-trailers
30 การผลิตอุปกรณ์ขนส่งอื่นๆ	3	21	19	D	D	D	D	Manufacture of other transport equipment
31 การผลิตเฟอร์นิเจอร์	35	327	286	23,263.6	424,164.3	317,650.5	106,513.8	Manufacture of furniture
32 การผลิตผลิตภัณฑ์อื่นๆ	73	2,498	2,398	298,556.7	2,616,026.9	1,856,240.7	759,786.2	Other manufacturing
33 การซ่อมและการติดตั้งเครื่องจักรและอุปกรณ์	90	218	103	6,985.5	104,447.2	69,937.1	34,510.1	Repair and installation of machinery and equipment
38 การเก็บรวบรวมของเสีย การบำบัด และการกำจัดของเสีย รวมถึงการนำของเสียกลับมาใช้ใหม่	5	47	39	788.0	35,714.3	25,653.0	10,061.3	Waste collection, treatment and disposal activities; materials recovery
58 การจัดพิมพ์จำหน่ายหรือเผยแพร่	1	5	3	D	D	D	D	Publishing activities

หมายเหตุ : D หมายถึง ตัวเลขที่ไม่เปิดเผย

Note : D means disclosure prohibited.

ที่มา : สำมะโนธุรกิจและอุตสาหกรรม พ.ศ.2555 : อุตสาหกรรมการผลิต จังหวัด เพชรบุรี สำนักงานสถิติแห่งชาติ กระทรวงเทคโนโลยีสารสนเทศและการสื่อสาร

Source : The 2012 Business and Industrial Census : Manufacturing Industry, Phetchaburi Province, National Statistical Office, Ministry of Information and Communication Technology.

ตาราง 2 มูลค่าผลผลิตของสถานประกอบการอุตสาหกรรมการผลิตในปี 2554 จำแนกตามหมวดย่อยอุตสาหกรรม

TABLE 2 VALUE OF GROSS OUTPUT OF MANUFACTURING ESTABLISHMENTS IN 2011 BY DIVISION OF INDUSTRY

(พันบาท In Thousand Baht)

หมวดย่อยอุตสาหกรรม	จำนวน สถาน- ประกอบการ Number of establishments	รวม Total	มูลค่าขายผลผลิต Sales of goods produced	รายรับจาก การขายสินค้า ที่ซื้อมาจำหน่าย ในสภาพเดิม Sales of goods purchased for resale	รายรับจากการ รับจ้างเหมาทำการ ผลิตสินค้า Receipts for contract and commission work	รายรับจากการ ให้บริการ บำรุงรักษา ซ่อมแซมและติดตั้ง ให้แก่สถาน ประกอบการอื่น Receipts for repair and installation work etc.	รายรับจากการ ให้เช่าอาคาร ฯลฯ และรายรับอื่น ๆ Receipts for rent on building etc. and other receipts	ส่วนเปลี่ยนแปลง มูลค่าสินค้าคงเหลือ Change in value of stocks of goods	Division of industry
รวม	1,719	50178192.1	49342837.3	168001.4	74350.9	29806.6	185228.3	377967.6	Total
10 การผลิตผลิตภัณฑ์อาหาร	777	13233050.9	12753222.7	65734.1	1265.7	-	42685.2	370143.3	Manufacture of food products
11 การผลิตเครื่องดื่ม	22	25580.6	25268.3	403.5	-	-	51.8	-143.0	Manufacture of beverages
13 การผลิตสิ่งทอ	34	3067388.9	3067737.4	5.0	2368.0	-	3439.6	-6161.0	Manufacture of textiles
14 การผลิตเสื้อผ้าเครื่องแต่งกาย	277	213727.0	211036.0	1260.9	110.3	-	378.2	941.6	Manufacture of wearing apparels
15 การผลิตเครื่องหนังและผลิตภัณฑ์ที่เกี่ยวข้อง	1	D	D	-	-	-	-	-	Manufacture of leather and related products
16 การผลิตไม้และผลิตภัณฑ์จากไม้และไม้ก๊อก (ยกเว้นเฟอร์นิเจอร์) การผลิตสิ่งของจากฟางและวัสดุถักสานอื่นๆ	56	1140126.8	1133055.7	366.4	-	-	2762.3	3942.4	Manufacture of wood and products of wood and cork (except furniture); manufacture of articles of straw and plaiting materials
17 การผลิตกระดาษและผลิตภัณฑ์กระดาษ	4	631136.2	647415.6	-	-	-	310.2	-16589.5	Manufacture of paper and paper products
18 การพิมพ์และการผลิตซ้ำสื่อบันทึกข้อมูล	34	389904.2	389899.7	-	22.5	-	10.5	-28.5	Printing and reproduction of recorded media
19 การผลิตถ่านโค้กและผลิตภัณฑ์ที่ได้จากการถลุงปิโตรเลียม	1	D	D	-	-	-	D	D	Manufacture of coke and refined petroleum products
20 การผลิตเคมีภัณฑ์และผลิตภัณฑ์เคมี	19	7660157.7	7574162.0	470.0	-	-	5072.4	80453.4	Manufacture of chemicals and chemical products
21 การผลิตเภสัชภัณฑ์ เคมีภัณฑ์ที่ใช้รักษาโรค และผลิตภัณฑ์จากพืชและสัตว์ที่ใช้รักษาโรค	2	D	D	-	-	-	-	D	Manufacture of pharmaceuticals, medicinal chemical and botanical products
22 การผลิตผลิตภัณฑ์ยางและพลาสติก	28	1831643.7	1796636.6	12213.3	-	-	-	22793.8	Manufacture of rubber and plastic products
23 การผลิตผลิตภัณฑ์อื่นๆ ที่ทำจากแร่โลหะ	49	1461036.8	1468445.3	3479.0	140.0	40.0	15971.8	-27039.3	Manufacture of other non-metallic mineral products
24 การผลิตโลหะขั้นมูลฐาน	4	2658880.0	2739160.5	1391.5	-	-	2817.9	-84489.8	Manufacture of basic metals
25 การผลิตผลิตภัณฑ์โลหะประดิษฐ์ (ยกเว้นเครื่องจักรและอุปกรณ์)	170	1253153.3	1250398.9	2679.6	984.6	-	1486.5	-2396.3	Manufacture of fabricated metal products (excepts machinery and equipment)
26 การผลิตผลิตภัณฑ์คอมพิวเตอร์ อิเล็กทรอนิกส์ และอุปกรณ์ที่ใช้ในทางทัศนศาสตร์	6	2342574.7	2264562.0	15714.3	39885.3	123.9	195.3	22093.9	Manufacture of computers, electronic and optical products
27 การผลิตอุปกรณ์ไฟฟ้า	1	D	D	-	-	-	-	-	Manufacture of electrical equipment
28 การผลิตเครื่องจักรและเครื่องมือ ซึ่งมีได้จัดประเภทไว้ในที่อื่น	5	422863.7	413482.9	-	-	-	1900.0	7480.9	Manufacture of machinery and equipment, n.e.c
29 การผลิตยานยนต์ รถพ่วง และรถกึ่งพ่วง	22	1277618.2	1179645.2	79.2	29054.6	29209.3	31098.5	8531.3	Manufacture of motor vehicles, trailers and semi-trailers
30 การผลิตอุปกรณ์ขนส่งอื่นๆ	3	D	D	-	-	-	-	-	Manufacture of other transport equipment

ตาราง 2 มูลค่าผลผลิตของสถานประกอบการอุตสาหกรรมการผลิตในปี 2554 จำแนกตามหมวดย่อยอุตสาหกรรม (ต่อ)

TABLE 2 VALUE OF GROSS OUTPUT OF MANUFACTURING ESTABLISHMENTS IN 2011 BY DIVISION OF INDUSTRY (Cont'd)

(พันบาท In Thousand Baht)

หมวดย่อยอุตสาหกรรม	จำนวน สถาน- ประกอบการ Number of establishments	รวม Total	มูลค่าขายผลผลิต Sales of goods produced	รายรับจาก การขายสินค้า ที่ซื้อมาจำหน่าย ในสภาพเดิม Sales of goods purchased for resale	รายรับจากการ รับจ้างเหมาทำการ ผลิตสินค้า Receipts for contract and commission work	รายรับจากการ ให้บริการ บำรุงรักษา ซ่อมแซมและติดตั้ง ให้แก่สถาน ประกอบการอื่น Receipts for repair and installation work etc.	รายรับจากการ ให้เช่าอาคาร ฯลฯ และรายรับอื่น ๆ Receipts for rent on building etc. and other receipts	ส่วนเปลี่ยนแปลง มูลค่าสินค้าคงเหลือ Change in value of stocks of goods	Division of industry
31 การผลิตเฟอร์นิเจอร์	35	424,164.3	364,153.5	60,600.0	520.0	-	150.2	-1,259.4	Manufacture of furniture
32 การผลิตผลิตภัณฑ์อื่นๆ	73	2,616,026.9	2,595,109.3	680.8	-	-	2,594.0	17,642.8	Other manufacturing
33 การซ่อมและการติดตั้งเครื่องจักรและอุปกรณ์	90	104,447.2	100,299.9	2,924.0	-	433.3	3,407.2	-2,617.2	Repair and installation of machinery and equipment
38 การเก็บรวบรวมของเสีย การบำบัด และการกำจัด ของเสีย รวมถึงการนำของเสียกลับมาใช้ใหม่	5	35,714.3	35,715.3	-	-	-	-	-1.0	Waste collection, treatment and disposal activities; materials recovery
58 การจัดพิมพ์จำหน่ายหรือเผยแพร่	1	D	D	-	-	-	-	-	Publishing activities

หมายเหตุ : D หมายถึง ตัวเลขที่ไม่เปิดเผย

Note : D means disclosure prohibited.

ที่มา : สำมะโนธุรกิจและอุตสาหกรรม พ.ศ.2555 : อุตสาหกรรมการผลิต จังหวัด เพชรบุรี สำนักงานสถิติแห่งชาติ กระทรวงเทคโนโลยีสารสนเทศและการสื่อสาร

Source : The 2012 Business and Industrial Census : Manufacturing Industry, Phetchaburi Province, National Statistical Office, Ministry of Information and Communication Technology.

ตาราง 3 ค่าใช้จ่ายชั้นกลางของสถานประกอบการอุตสาหกรรมการผลิตในปี 2554 จำแนกตามหมวดย่อยอุตสาหกรรม

TABLE 3 INTERMEDIATE CONSUMPTION OF MANUFACTURING ESTABLISHMENTS IN 2011 BY DIVISION OF INDUSTRY

(พันบาท In Thousand Baht)

หมวดย่อยอุตสาหกรรม	จำนวน สถาน- ประกอบการ Number of establishments	รวม Total	ค่าซื้อวัตถุดิบ และวัสดุประกอบ ที่ใช้ในการผลิต Purchase of materials and components	ค่าเชื้อเพลิง และค่าไฟฟ้า ที่จ่ายในการผลิต Cost of fuels, cost of electricity used in production	ค่าติดตั้งซ่อมแซมและ บำรุงรักษาสินค้า ที่จำหน่ายให้ลูกค้า Cost of repair and maintenance sales of goods of purchase	ค่าติดตั้งซ่อมแซมและ บำรุงรักษาเครื่องจักร เครื่องมือ Cost of repair and maintenance of machinery and equipment	ค่าซื้อสินค้า ที่เข้ามาจำหน่าย ในสภาพเดิม Purchase of goods for resale	ค่าจ้างเหมาจ่ายให้ สถานประกอบการ อื่นผลิตสินค้าให้ Cost of contract and commission work	ค่าใช้จ่ายอื่น ๆ Other expenses	ส่วนเปลี่ยนแปลง มูลค่าวัตถุดิบและ วัสดุประกอบฯ คงเหลือ Change in value of stocks of materials and components	Division of industry
รวม	1,719	37,347,070.1	30,052,529.0	1,907,125.4	13,396.9	479,809.8	138,214.8	39,849.9	4,400,440.2	-315,704.1	Total
10 การผลิตผลิตภัณฑ์อาหาร	777	9,922,451.1	8,579,240.8	353,484.7	1,238.9	68,101.9	62,712.1	-	951,467.0	93,794.3	Manufacture of food products
11 การผลิตเครื่องดื่ม	22	16,527.5	7,963.5	2,068.5	224.6	263.5	199.7	-	5,866.7	58.9	Manufacture of beverages
13 การผลิตสิ่งทอ	34	2,143,744.2	1,487,564.8	146,941.2	128.5	17,540.4	4.0	857.2	478,815.8	-11,892.4	Manufacture of textiles
14 การผลิตเสื้อผ้าเครื่องแต่งกาย	277	132,880.6	97,092.6	7,332.4	78.6	1,882.4	287.5	-	19,730.0	-6,477.0	Manufacture of wearing apparels
15 การผลิตเครื่องหนังและผลิตภัณฑ์ที่เกี่ยวข้อง	1	D	D	D	-	D	-	-	D	D	Manufacture of leather and related products
16 การผลิตไม้และผลิตภัณฑ์จากไม้และไม้ก๊อก (ยกเว้นเฟอร์นิเจอร์) การผลิตสิ่งของจากฟางและวัสดุจากสานอื่นๆ	56	860,801.4	283,295.7	51,451.1	979.9	4,151.6	412.6	-	536,097.5	15,587.0	Manufacture of wood and products of wood and cork (except furniture); manufacture of articles of straw and plaiting materials
17 การผลิตกระดาษและผลิตภัณฑ์กระดาษ	4	379,495.9	53,069.8	9,211.7	2,958.8	8.0	-	1.5	5,359.4	-308,886.7	Manufacture of paper and paper products
18 การพิมพ์และการผลิตซ้ำสื่อบันทึกข้อมูล	34	282,899.9	273,828.1	4,571.9	12.0	2,249.0	-	95.4	8,436.5	6,293.0	Printing and reproduction of recorded media
19 การผลิตถ่านโค้กและผลิตภัณฑ์ที่ได้จากการกลั่นปิโตรเลียม	1	D	D	D	-	D	-	-	D	D	Manufacture of coke and refined petroleum products
20 การผลิตเคมีภัณฑ์และผลิตภัณฑ์เคมี	19	5,585,366.6	4,187,842.9	453,498.6	-	217,132.0	300.0	-	752,487.3	25,894.2	Manufacture of chemicals and chemical products
21 การผลิตเภสัชภัณฑ์ เคมีภัณฑ์ที่ใช้รักษาโรค และผลิตภัณฑ์จากพืชและสัตว์ที่ใช้รักษาโรค	2	D	D	D	-	D	-	-	D	-	Manufacture of pharmaceuticals, medicinal chemical and botanical products
22 การผลิตผลิตภัณฑ์ยางและพลาสติก	28	1,366,632.4	1,091,894.5	27,538.4	30.0	25,778.9	11,215.3	-	207,654.0	-2,521.4	Manufacture of rubber and plastic products
23 การผลิตผลิตภัณฑ์อื่นๆ ที่ทำจากแร่โลหะ	49	1,054,062.1	534,339.6	212,701.4	175.0	61,632.1	2,678.7	-	261,189.8	18,654.5	Manufacture of other non-metallic mineral products
24 การผลิตโลหะขั้นมูลฐาน	4	2,017,824.1	1,668,798.4	284,485.2	60.0	12,514.2	1,893.4	-	64,413.4	14,340.4	Manufacture of basic metals
25 การผลิตผลิตภัณฑ์โลหะประดิษฐ์ (ยกเว้นเครื่องจักรและอุปกรณ์)	170	983,077.7	828,563.3	55,732.8	98.7	1,981.3	2,294.7	-	38,030.8	-56,376.0	Manufacture of fabricated metal products (excepts machinery and equipment)
26 การผลิตผลิตภัณฑ์คอมพิวเตอร์ อิเล็กทรอนิกส์ และอุปกรณ์ที่ใช้ในทางทัศนศาสตร์	6	1,762,026.1	1,552,674.4	46,968.2	2,000.0	17,634.5	-	12,211.2	72,268.3	-58,269.6	Manufacture of computers, electronic and optical products
27 การผลิตอุปกรณ์ไฟฟ้า	1	D	D	D	-	D	-	-	D	-	Manufacture of electrical equipment
28 การผลิตเครื่องจักรและเครื่องมือ ซึ่งมีได้จัดประเภทไว้ในที่อื่น	5	320,435.0	263,878.4	5,649.1	-	867.0	-	-	54,992.5	4,951.9	Manufacture of machinery and equipment, n.e.c
29 การผลิตยานยนต์ รถพ่วง และรถกึ่งพ่วง	22	891,431.7	637,822.6	77,166.5	2.0	24,509.1	3,579.6	26,684.7	188,007.9	66,340.7	Manufacture of motor vehicles, trailers and semi-trailers
30 การผลิตอุปกรณ์ขนส่งอื่นๆ	3	D	D	D	-	D	-	-	D	D	Manufacture of other transport equipment
31 การผลิตเฟอร์นิเจอร์	35	317,650.5	232,323.4	8,935.3	367.8	7,276.1	49,500.0	-	20,307.4	1,059.5	Manufacture of furniture
32 การผลิตผลิตภัณฑ์อื่นๆ	73	1,856,240.7	1,745,470.4	23,659.6	4,732.8	6,780.5	423.5	-	153,736.0	78,562.1	Other manufacturing
33 การซ่อมและการติดตั้งเครื่องจักรและอุปกรณ์	90	69,937.2	56,677.9	3,879.1	244.8	235.5	2,713.8	-	5,654.7	-531.2	Repair and installation of machinery and equipment

ตาราง 3 ค่าใช้จ่ายชั้นกลางของสถานประกอบการอุตสาหกรรมการผลิตในปี 2554 จำแนกตามหมวดย่อยอุตสาหกรรม (ต่อ)

TABLE 3 INTERMEDIATE CONSUMPTION OF MANUFACTURING ESTABLISHMENTS IN 2011 BY DIVISION OF INDUSTRY (Cont'd)

(พันบาท In Thousand Baht)

หมวดย่อยอุตสาหกรรม	จำนวน สถาน- ประกอบการ Number of establishments	รวม Total	ค่าซื้อวัตถุดิบ และวัสดุประกอบฯ ที่ใช้ในการผลิต Purchase of materials and components	ค่าเชื้อเพลิง และค่าไฟฟ้า ที่จ่ายในการผลิต Cost of fuels, cost of electricity used in production	ค่าติดตั้งซ่อมแซมและ บำรุงรักษาสินค้า ที่จำหน่ายให้ลูกค้า Cost of repair and maintenance sales of goods of purchase	ค่าติดตั้งซ่อมแซมและ บำรุงรักษาเครื่องจักร เครื่องมือ Cost of repair and maintenance of machinery and equipment	ค่าซื้อสินค้า ที่ซื้อมาจำหน่าย ในสภาพเดิม Purchase of goods for resale	ค่าจ้างเหมาจ่ายให้ สถานประกอบการ อื่นผลิตสินค้าให้ Cost of contract and commission work	ค่าใช้จ่ายอื่น ๆ Other expenses	ส่วนเปลี่ยนแปลง มูลค่าวัตถุดิบและ วัสดุประกอบฯ คงเหลือ Change in value of stocks of materials and components	Division of industry
38 การเก็บรวบรวมของเสีย การบำบัด และการกำจัด ของเสีย รวมถึงการนำของเสียกลับมาใช้ใหม่	5	25,652.98	20,358.50	2,186.60	64.50	117.50	-	-	944.88	-1,981.00	Waste collection, treatment and disposal activities; materials recovery
58 การจัดพิมพ์จำหน่ายหรือเผยแพร่	1	D	D	D	-	D	-	-	D	-	Publishing activities

หมายเหตุ : D หมายถึง ตัวเลขที่ไม่เปิดเผย

Note : D means disclosure prohibited.

ที่มา : สำมะโนธุรกิจและอุตสาหกรรม พ.ศ.2555 : อุตสาหกรรมการผลิต จังหวัด เพชรบุรี สำนักงานสถิติแห่งชาติ กระทรวงเทคโนโลยีสารสนเทศและการสื่อสาร

Source : The 2012 Business and Industrial Census : Manufacturing Industry, Phetchaburi Province, National Statistical Office, Ministry of Information and Communication Technology.

ตาราง 4 คนทำงานในสถานประกอบการอุตสาหกรรมการผลิตในปี 2554 จำแนกตามสถานภาพการทำงาน เพศ และหมวดย่อยอุตสาหกรรม

TABLE 4 PERSONS ENGAGED IN MANUFACTURING ESTABLISHMENTS IN 2011 BY WORK STATUS, SEX AND DIVISION OF INDUSTRY

หมวดย่อยอุตสาหกรรม	จำนวน สถาน- ประกอบการ Number of establishments	รวม Total			คนทำงานโดยไม่ได้รับค่าจ้าง/ เงินเดือน Unpaid workers			ลูกจ้างในกรรมวิธีการผลิต Operatives									ลูกจ้างอื่น ๆ Other employees			Division of industry	
		รวม	ชาย	หญิง	รวม	ชาย	หญิง	รวม Total			ผู้ปฏิบัติงานที่มีฝีมือ Skill labour			ผู้ปฏิบัติงานไม่มีฝีมือ Unskill labour			รวม	ชาย	หญิง		
								รวม	ชาย	หญิง	รวม	ชาย	หญิง	รวม	ชาย	หญิง					
		Total	Male	Female	Total	Male	Female	Total	Male	Female	Total	Male	Female	Total	Male	Female	Total	Male	Female		
รวม	1,719	20,018	9,323	10,695	2,491	1,072	1,419	16,311	7,685	8,626	10,327	4,906	5,421	5,984	2,779	3,204	1,217	567	650	Total	
10 การผลิตผลิตภัณฑ์อาหาร	777	5,858	2,383	3,476	1,305	476	829	4,364	1,810	2,554	2,568	1,033	1,535	1,796	777	1,019	190	97	93	Manufacture of food products	
11 การผลิตเครื่องดื่ม	22	173	109	64	37	19	18	137	90	47	89	61	28	48	29	19	-	-	-	Manufacture of beverages	
13 การผลิตสิ่งทอ	34	1,817	686	1,131	45	17	28	1,681	650	1,031	749	263	486	932	387	545	91	19	72	Manufacture of textiles	
14 การผลิตเสื้อผ้าเครื่องแต่งกาย	277	1,025	216	808	340	71	269	637	138	499	411	112	299	226	26	200	48	8	40	Manufacture of wearing apparel	
15 การผลิตเครื่องหนังและผลิตภัณฑ์ที่เกี่ยวข้อง	1	D	D	D	D	D	-	D	-	D	D	-	D	-	-	-	-	-	-	Manufacture of leather and related products	
16 การผลิตไม้และผลิตภัณฑ์จากไม้และไม้ก๊อก (ยกเว้นเฟอร์นิเจอร์) การผลิตสิ่งของจากฟางและวัสดุถักสานอื่นๆ	56	461	232	228	75	34	41	343	178	166	337	171	166	7	7	-	42	21	21	Manufacture of wood and products of wood and cork (except furniture); manufacture of articles of straw and plaiting materials	
17 การผลิตกระดาษและผลิตภัณฑ์กระดาษ	4	65	45	20	2	1	1	49	37	12	23	11	12	26	26	-	14	7	7	Manufacture of paper and paper products	
18 การพิมพ์และการผลิตซ้ำสื่อบันทึกข้อมูล	34	278	183	95	48	26	23	218	153	65	113	77	36	105	76	30	12	5	7	Printing and reproduction of recorded media	
19 การผลิตถ่านโค้กและผลิตภัณฑ์ที่ได้จากการกลั่นปิโตรเลียม	1	D	D	D	-	-	-	D	D	D	D	D	D	-	-	-	D	D	D	Manufacture of coke and refined petroleum products	
20 การผลิตเคมีภัณฑ์และผลิตภัณฑ์เคมี	19	1,325	689	636	15	8	7	1,131	604	527	580	361	219	551	243	308	179	77	102	Manufacture of chemicals and chemical products	
21 การผลิตเภสัชภัณฑ์ เคมีภัณฑ์ที่ใช้รักษาโรค และผลิตภัณฑ์จากพืชและสัตว์ที่ใช้รักษาโรค	2	D	D	D	D	D	D	D	D	D	D	D	D	D	D	D	D	-	-	-	Manufacture of pharmaceuticals, medicinal chemical and botanical products
22 การผลิตผลิตภัณฑ์ยางและพลาสติก	28	935	440	495	32	22	10	836	391	445	202	123	79	634	268	366	67	27	40	Manufacture of rubber and plastic products	
23 การผลิตผลิตภัณฑ์อื่นๆ ที่ทำจากแร่โลหะ	49	412	329	83	57	35	22	253	217	36	206	175	32	47	42	4	102	77	25	Manufacture of other non-metallic mineral products	
24 การผลิตโลหะขั้นมูลฐาน	4	453	377	76	4	2	2	427	363	64	63	54	9	364	309	55	22	12	10	Manufacture of basic metals	
25 การผลิตผลิตภัณฑ์โลหะประดิษฐ์ (ยกเว้นเครื่องจักรและอุปกรณ์)	170	926	678	248	232	174	58	632	487	145	294	267	27	338	220	118	62	17	45	Manufacture of fabricated metal products (excepts machinery and equipment)	
26 การผลิตผลิตภัณฑ์คอมพิวเตอร์ อิเล็กทรอนิกส์ และอุปกรณ์ที่ใช้ในทางทัศนศาสตร์	6	1,965	877	1,088	-	-	-	1,863	833	1,030	1,328	632	696	535	201	334	102	44	58	Manufacture of computers, electronic and optical products	
27 การผลิตอุปกรณ์ไฟฟ้า	1	D	D	D	-	-	-	D	D	D	D	D	D	-	-	-	-	-	-	Manufacture of electrical equipment	
28 การผลิตเครื่องจักรและเครื่องมือ ซึ่งมีได้จัดประเภทไว้ในที่อื่น	5	141	114	27	1	1	-	116	94	22	77	74	3	39	20	19	24	19	5	Manufacture of machinery and equipment, n.e.c	
29 การผลิตยานยนต์ รถพ่วง และรถกึ่งพ่วง	22	944	728	216	27	17	10	807	647	160	796	636	160	11	11	-	110	64	46	Manufacture of motor vehicles, trailers and semi-trailers	
30 การผลิตอุปกรณ์ขนส่งอื่นๆ	3	D	D	D	D	D	-	D	D	D	D	-	D	D	D	D	-	-	-	Manufacture of other transport equipment	
31 การผลิตเฟอร์นิเจอร์	35	327	170	156	40	31	9	244	125	119	173	97	76	71	28	43	42	14	28	Manufacture of furniture	
32 การผลิตผลิตภัณฑ์อื่นๆ	73	2,498	760	1,737	100	36	64	2,316	679	1,637	2,108	596	1,512	208	83	125	82	46	36	Other manufacturing	
33 การซ่อมและการติดตั้งเครื่องจักรและอุปกรณ์	90	218	177	41	115	94	21	98	81	17	76	66	10	23	15	8	5	2	3	Repair and installation of machinery and equipment	

ตาราง 4 คนทำงานในสถานประกอบการอุตสาหกรรมการผลิตในปี 2554 จำแนกตามสถานภาพการทำงาน เพศ และหมวดย่อยอุตสาหกรรม (ต่อ)

TABLE 4 PERSONS ENGAGED IN MANUFACTURING ESTABLISHMENTS IN 2011 BY WORK STATUS, SEX AND DIVISION OF INDUSTRY (Cont'd)

หมวดย่อยอุตสาหกรรม	จำนวน สถาน- ประกอบการ Number of establishments	รวม Total			คนทำงานโดยไม่ได้รับค่าจ้าง/ เงินเดือน Unpaid workers			ลูกจ้างในกรรมวิธีการผลิต Operatives									ลูกจ้างอื่น ๆ Other employees			Division of industry
		รวม Total	ชาย Male	หญิง Female	รวม Total	ชาย Male	หญิง Female	รวม Total			ผู้ปฏิบัติงานมีฝีมือ Skill labour			ผู้ปฏิบัติงานไม่มีฝีมือ Unskill labour			รวม Total	ชาย Male	หญิง Female	
								รวม Total	ชาย Male	หญิง Female	รวม Total	ชาย Male	หญิง Female	รวม Total	ชาย Male	หญิง Female				
38 การเก็บรวบรวมของเสีย การบำบัด และการกำจัด ของเสีย รวมถึงการนำของเสียกลับมาใช้ใหม่	5	47	35	12	8	3	5	39	32	7	39	32	7	-	-	-	-	-	-	Waste collection, treatment and disposal activities; materials recovery
58 การจัดพิมพ์จำหน่ายหรือเผยแพร่	1	D	D	D	D	D	D	D	D	D	D	D	D	D	D	D	D	D	D	Publishing activities

หมายเหตุ : D หมายถึง ตัวเลขที่ไม่เปิดเผย

Note : D means disclosure prohibited.

ที่มา : สัมภาษณ์ธุรกิจและอุตสาหกรรม พ.ศ.2555 : อุตสาหกรรมการผลิต จังหวัด เพชรบุรี สำนักงานสถิติแห่งชาติ กระทรวงเทคโนโลยีสารสนเทศและการสื่อสาร

Source : The 2012 Business and Industrial Census : Manufacturing Industry, Phetchaburi Province, National Statistical Office, Ministry of Information and Communication Technology.

ตาราง 5 จำนวนสถานประกอบการอุตสาหกรรมการผลิต จำแนกตามจำนวนวันทำงานต่อสัปดาห์ จำนวนชั่วโมงทำงานเฉลี่ยต่อวันของลูกจ้าง และหมวดย่อยอุตสาหกรรม

TABLE 5 NUMBER OF MANUFACTURING ESTABLISHMENTS BY WORKING DAYS PER WEEK, WORKING HOURS PER DAY OF EMPLOYEES AND DIVISION OF INDUSTRY

หมวดย่อยอุตสาหกรรม	จำนวน สถาน ประกอบการ Number of establishments	คนทำงานโดยไม่ได้รับค่าจ้าง/เงินเดือน Unpaid workers						ลูกจ้างในกรรมวิธีการผลิต Operatives						ลูกจ้างอื่น ๆ Other employees						Division of industry	
		จำนวนวันทำงานต่อสัปดาห์			จำนวนชั่วโมงทำงานเฉลี่ยต่อวัน			จำนวนวันทำงานต่อสัปดาห์			จำนวนชั่วโมงทำงานเฉลี่ยต่อวัน			จำนวนวันทำงานต่อสัปดาห์			จำนวนชั่วโมงทำงานเฉลี่ยต่อวัน				
		Number of working days per week			Number of working hours per day			Number of working days per week			Number of working hours per day			Number of working days per week			Number of working hours per day				
		< 5	6	7	< 8	8 - 10	11 - 12	< 5	6	7	< 8	8 - 10	11 - 12	< 5	6	7	< 8	8 - 10	11 - 12		
รวม	1,719	277	504	830	476	1,081	55	125	382	207	127	564	22	37	64	17	11	82	2	Total	
10 การผลิตผลิตภัณฑ์อาหาร	777	162	174	414	299	423	28	61	165	128	97	242	14	22	14	9	9	14	-	Manufacture of food products	
11 การผลิตเครื่องดื่ม	22	2	10	10	4	17	-	-	14	3	4	12	-	-	-	-	-	-	-	-	Manufacture of beverages
13 การผลิตสิ่งทอ	34	3	15	10	5	20	2	1	13	3	4	15	2	-	4	1	-	-	5	-	Manufacture of textiles
14 การผลิตเสื้อผ้าเครื่องแต่งกาย	277	24	80	172	67	206	2	-	11	26	8	29	-	-	2	-	-	-	2	-	Manufacture of wearing apparel
15 การผลิตเครื่องหนังและผลิตภัณฑ์ที่เกี่ยวข้อง	1	-	-	D	-	D	-	-	-	D	-	D	-	-	-	-	-	-	-	-	Manufacture of leather and related products
16 การผลิตไม้และผลิตภัณฑ์จากไม้และไม้ก๊อก (ยกเว้นเฟอร์นิเจอร์) การผลิตสิ่งของจากฟาง และวัสดุถักสานอื่นๆ	56	7	12	34	7	44	1	4	11	2	1	17	-	1	1	-	-	-	2	-	Manufacture of wood and products of wood and cork (except furniture); manufacture of articles of straw and plaiting materials
17 การผลิตกระดาษและผลิตภัณฑ์กระดาษ	4	-	-	1	-	1	-	-	3	-	-	3	-	-	2	-	-	-	2	-	Manufacture of paper and paper products
18 การพิมพ์และการผลิตซ้ำสื่อบันทึกข้อมูล	34	3	18	9	5	26	-	-	14	3	2	14	1	-	2	1	-	-	3	-	Printing and reproduction of recorded media
19 การผลิตถ่านโค้กและผลิตภัณฑ์ที่ได้จากการกลั่นปิโตรเลียม	1	-	-	-	-	-	-	D	-	-	-	D	-	D	-	-	-	-	D	-	Manufacture of coke and refined petroleum products
20 การผลิตเคมีภัณฑ์และผลิตภัณฑ์เคมี	19	3	5	2	2	7	1	3	10	2	2	11	2	1	3	2	-	-	6	-	Manufacture of chemicals and chemical products
21 การผลิตเภสัชภัณฑ์ เคมีภัณฑ์ที่ใช้รักษาโรค และผลิตภัณฑ์จากพืชและสัตว์ที่ใช้รักษาโรค	2	D	D	-	-	D	-	D	D	-	-	D	-	-	-	-	-	-	-	-	Manufacture of pharmaceuticals, medicinal chemical and botanical products
22 การผลิตผลิตภัณฑ์ยางและพลาสติก	28	2	10	11	8	15	-	1	7	1	1	8	-	-	5	1	-	-	6	-	Manufacture of rubber and plastic products
23 การผลิตผลิตภัณฑ์อื่นๆ ที่ทำจากแร่โลหะ	49	6	16	15	10	24	3	10	16	10	5	31	-	4	2	3	2	7	-	-	Manufacture of other non-metallic mineral products
24 การผลิตโลหะขั้นมูลฐาน	4	-	2	-	-	2	-	-	4	-	-	4	-	-	2	-	-	-	2	-	Manufacture of basic metals
25 การผลิตผลิตภัณฑ์โลหะประดิษฐ์ (ยกเว้นเครื่องจักร และอุปกรณ์)	170	34	67	64	29	135	1	30	39	18	6	80	1	5	4	-	-	-	9	-	Manufacture of fabricated metal products (excepts machinery and equipment)
26 การผลิตผลิตภัณฑ์คอมพิวเตอร์ อิเล็กทรอนิกส์ และอุปกรณ์ที่ใช้ในทางทัศนศาสตร์	6	-	-	-	-	-	-	1	5	-	-	6	-	1	5	-	-	-	6	-	Manufacture of computers, electronic and optical products
27 การผลิตอุปกรณ์ไฟฟ้า	1	-	-	-	-	-	-	-	D	-	-	D	-	-	-	-	-	-	-	-	Manufacture of electrical equipment
28 การผลิตเครื่องจักรและเครื่องมือ ซึ่งมีได้จัดประเภทไว้ในที่อื่น	5	1	-	-	-	1	-	1	4	-	-	5	-	-	3	-	-	-	3	-	Manufacture of machinery and equipment, n.e.c
29 การผลิตยานยนต์ รถพ่วง และรถกึ่งพ่วง	22	-	12	3	2	13	-	1	13	-	-	14	-	1	6	-	-	-	7	-	Manufacture of motor vehicles, trailers and semi-trailers
30 การผลิตอุปกรณ์ขนส่งอื่นๆ	3	-	D	D	-	D	-	-	D	-	-	D	-	-	-	-	-	-	-	-	Manufacture of other transport equipment
31 การผลิตเฟอร์นิเจอร์	35	7	16	8	6	25	-	4	13	-	-	17	-	1	4	-	-	-	4	-	Manufacture of furniture
32 การผลิตผลิตภัณฑ์อื่นๆ	73	11	22	36	18	47	4	3	18	5	-	25	2	-	3	-	-	-	1	2	Other manufacturing
33 การซ่อมแซมและติดตั้งเครื่องจักรและอุปกรณ์	90	13	41	37	12	66	12	2	15	5	-	22	-	-	2	-	-	-	2	-	Repair and installation of machinery and equipment
38 การเก็บรวบรวมของเสีย การบำบัดและการกำจัดของเสีย รวมถึงการนำของเสียกลับมาใช้ใหม่	5	-	3	2	1	3	1	-	3	1	1	3	-	-	-	-	-	-	-	-	Waste collection, treatment and disposal activities; materials recovery
58 การจัดพิมพ์จำหน่ายหรือเผยแพร่	1	-	D	-	-	D	-	-	D	-	-	D	-	-	-	-	-	-	-	-	Publishing activities

หมายเหตุ : D หมายถึง ตัวเลขที่ไม่เปิดเผย

Note : D means disclosure prohibited.

ที่มา : สำนักธุรกิจและอุตสาหกรรม พ.ศ.2555 : อุตสาหกรรมการผลิต จังหวัด เพชรบุรี สำนักงานสถิติแห่งชาติ กระทรวงเทคโนโลยีสารสนเทศและการสื่อสาร

Source : The 2012 Business and Industrial Census : Manufacturing Industry, Phetchaburi Province, National Statistical Office, Ministry of Information and Communication Technology .

ตาราง 6 ค่าตอบแทนแรงงานในปี 2554 จำแนกตามหมวดอุตสาหกรรม

TABLE 6 REMUNERATION IN 2011 BY DIVISION OF INDUSTRY

(พันบาท In Thousand Baht)

หมวดอุตสาหกรรม	จำนวนสถานประกอบการ Number of establishments	จำนวนลูกจ้าง Number of employees	รวม Total	ลูกจ้างในกรรมวิธีการผลิต Operatives					ลูกจ้างอื่น ๆ Other employees					Division of industry		
				รวม Total	ค่าจ้าง เงินเดือน Wages, salaries	ค่าล่วงเวลา โบนัส ฯลฯ Overtime bonus etc.	สวัสดิการและผลประโยชน์ตอบแทน Fringe benefits		เงินที่สถานประกอบการ จ่ายสมทบเข้ากองทุน เพื่อการประกันสังคม ฯลฯ Employer's contribution to social security	รวม Total	ค่าจ้าง เงินเดือน Wages, salaries	ค่าล่วงเวลา โบนัส ฯลฯ Overtime bonus etc.	สวัสดิการและผลประโยชน์ตอบแทน Fringe benefits		เงินที่สถานประกอบการ จ่ายสมทบเข้ากองทุน เพื่อการประกันสังคม ฯลฯ Employer's contribution to social security	
							ค่ารักษาพยาบาล Medical care	อื่น ๆ Others					ค่ารักษาพยาบาล Medical care			อื่น ๆ Others
รวม	1,719	17,528	1,774,092.1	1,567,539.1	1,294,384.7	184,244.5	5,346.2	19,251.5	64,312.2	206,553.0	168,697.0	24,131.5	2,053.1	2,961.8	8,709.6	Total
10 การผลิตผลิตภัณฑ์อาหาร	777	4,553	391,975.4	366,378.8	329,493.2	16,390.5	602.6	8,519.7	11,372.8	25,596.6	21,981.2	2,277.5	16.0	571.9	750.0	Manufacture of food products
11 การผลิตเครื่องดื่ม	22	137	12,282.8	12,282.8	12,063.8	8.6	-	69.4	140.9	-	-	-	-	-	-	Manufacture of beverages
13 การผลิตสิ่งทอ	34	1,772	193,452.5	159,006.4	119,953.2	32,449.8	9.0	2,965.6	3,628.8	34,446.2	30,510.6	1,965.2	-	-	1,970.4	Manufacture of textiles
14 การผลิตเสื้อผ้าเครื่องแต่งกาย	277	685	65,546.9	57,498.0	44,293.9	11,219.8	-	641.7	1,342.6	8,048.9	6,524.5	1,300.0	-	34.7	189.7	Manufacture of wearing apparels
15 การผลิตเครื่องหนังและผลิตภัณฑ์ที่เกี่ยวข้อง	1	D	D	D	D	D	-	-	-	-	-	-	-	-	-	Manufacture of leather and related products
16 การผลิตไม้และผลิตภัณฑ์จากไม้และไม่เกี่ยว (ยกเว้นเฟอร์นิเจอร์) การผลิตสิ่งของจากฟางและวัสดุจากสถานอื่น ๆ	56	385	30,847.1	23,179.9	16,663.6	3,307.3	1,857.8	627.8	723.4	7,667.1	3,736.8	2,163.0	784.6	802.7	180.2	Manufacture of wood and products of wood and cork (except furniture); manufacture of articles of straw and plaiting materials
17 การผลิตกระดาษและผลิตภัณฑ์กระดาษ	4	63	5,280.0	3,853.2	3,489.7	140.7	-	-	222.8	1,426.7	1,113.1	271.5	-	-	42.1	Manufacture of paper and paper products
18 การพิมพ์และการผลิตซ้ำสื่อบันทึกข้อมูล	34	230	19,221.0	18,043.5	16,329.9	474.1	-	287.0	952.5	1,177.5	1,020.8	120.0	-	7.0	29.7	Printing and reproduction of recorded media
19 การผลิตถ่านโค้กและผลิตภัณฑ์ที่ได้จากการกลั่นปิโตรเลียม	1	D	D	D	D	D	D	D	D	D	D	D	D	D	D	Manufacture of coke and refined petroleum products
20 การผลิตเคมีภัณฑ์และผลิตภัณฑ์เคมี	19	1,310	140,465.0	117,870.6	78,002.6	29,484.5	786.2	1,680.2	7,917.1	22,594.4	13,380.6	6,625.7	150.1	484.2	1,953.9	Manufacture of chemicals and chemical products
21 การผลิตเภสัชภัณฑ์ เคมีภัณฑ์ที่ใช้รักษาโรค และผลิตภัณฑ์จากพืชและสัตว์ที่ใช้รักษาโรค	2	D	D	D	D	D	-	-	-	-	-	-	-	-	-	Manufacture of pharmaceuticals, medicinal chemical and botanical products
22 การผลิตผลิตภัณฑ์ยางและพลาสติก	28	903	82,849.6	67,727.3	52,599.5	11,845.7	384.7	332.5	2,565.1	15,122.2	13,368.9	843.5	229.3	46.7	633.8	Manufacture of rubber and plastic products
23 การผลิตผลิตภัณฑ์อื่นๆ ที่ทำจากแร่โลหะ	49	355	35,422.0	21,629.9	20,212.2	876.9	210.3	28.0	302.5	13,792.1	11,995.3	1,337.4	145.8	17.2	296.4	Manufacture of other non-metallic mineral products
24 การผลิตโลหะขั้นมูลฐาน	4	449	49,821.9	47,715.0	40,246.9	5,475.0	30.0	-	1,963.1	2,106.9	1,869.5	181.5	-	-	56.0	Manufacture of basic metals
25 การผลิตผลิตภัณฑ์โลหะประดิษฐ์ (ยกเว้นเครื่องจักร และอุปกรณ์)	170	694	63,609.0	55,357.1	49,249.3	3,185.0	21.2	451.3	2,450.3	8,251.8	7,521.2	323.0	-	26.6	381.0	Manufacture of fabricated metal products (excepts machinery and equipment)
26 การผลิตผลิตภัณฑ์คอมพิวเตอร์ อิเล็กทรอนิกส์ และ อุปกรณ์ที่ใช้ในทางทัศนศาสตร์	6	1,965	220,571.6	206,723.0	141,104.4	51,644.1	1,000.0	1,366.2	11,608.3	13,848.6	9,488.2	2,986.0	500.0	55.4	819.0	Manufacture of computers, electronic and optical products
27 การผลิตอุปกรณ์ไฟฟ้า	1	D	D	D	D	D	-	D	D	-	-	-	-	-	-	Manufacture of electrical equipment
28 การผลิตเครื่องจักรและเครื่องมือ ซึ่งมีได้จัดประเภทไว้ในที่อื่น	5	140	12,228.0	8,526.1	6,659.6	830.1	-	655.9	380.5	3,702.0	2,757.1	577.7	-	244.1	123.1	Manufacture of machinery and equipment, n.e.c
29 การผลิตยานยนต์ รถพ่วง และรถกึ่งพ่วง	22	917	107,248.0	90,350.5	82,102.5	1,340.3	48.4	172.8	6,686.6	16,897.5	15,217.9	1,097.4	24.2	115.2	442.8	Manufacture of motor vehicles, trailers and semi-trailers
30 การผลิตอุปกรณ์ขนส่งอื่นๆ	3	D	D	D	D	-	-	-	D	-	-	-	-	-	-	Manufacture of other transport equipment
31 การผลิตเฟอร์นิเจอร์	35	286	23,263.6	16,878.4	14,972.3	826.0	-	298.1	782.0	6,385.2	6,000.2	158.0	-	6.3	220.7	Manufacture of furniture
32 การผลิตผลิตภัณฑ์อื่นๆ	73	2,398	298,556.7	276,470.1	252,232.0	13,721.9	94.5	-	10,421.7	22,086.6	20,379.2	1,303.0	-	-	404.4	Other manufacturing
33 การซ่อมและการติดตั้งเครื่องจักรและอุปกรณ์	90	103	6,985.5	6,616.5	5,722.3	246.1	-	417.1	231.0	369.0	314.0	47.0	-	-	8.0	Repair and installation of machinery and equipment

ตาราง 6 ค่าตอบแทนแรงงานในปี 2554 จำแนกตามหมวดย่อยอุตสาหกรรม (ต่อ)

TABLE 6 REMUNERATION IN 2011 BY DIVISION OF INDUSTRY (Cont'd)

(พันบาท In Thousand Baht)

หมวดย่อยอุตสาหกรรม	จำนวนสถานประกอบการ Number of establishments	จำนวนลูกจ้าง Number of employees	รวม Total	ลูกจ้างในกรรมวิธีการผลิต Operatives							ลูกจ้างอื่น ๆ Other employees					Division of industry		
				รวม Total	ค่าจ้าง เงินเดือน Wages, salaries	ค่าล่วงเวลา โบนัส ฯลฯ Overtime bonus etc.	สวัสดิการและผลประโยชน์ตอบแทน Fringe benefits		เงินที่สถานประกอบการ จ่ายสมทบเข้ากองทุน เพื่อการประกันสังคม ฯลฯ Employer's contribution to social security	รวม Total	ค่าจ้าง เงินเดือน Wages, salaries	ค่าล่วงเวลา โบนัส ฯลฯ Overtime bonus etc.	สวัสดิการและผลประโยชน์ตอบแทน Fringe benefits		เงินที่สถานประกอบการ จ่ายสมทบเข้ากองทุน เพื่อการประกันสังคม ฯลฯ Employer's contribution to social security			
							ค่ารักษาพยาบาล Medical care	อื่น ๆ Others					ค่ารักษาพยาบาล Medical care	อื่น ๆ Others				
38 การเก็บรวบรวมของเสีย การบำบัด และการกำจัดของเสีย รวมถึงการนำของเสียกลับมาใช้ใหม่	5	39	788.0	788.0	788.0	-	-	-	-	-	-	-	-	-	-	-	-	Waste collection, treatment and disposal activities; materials recovery
58 การจัดพิมพ์จำหน่ายหรือเผยแพร่	1	D	D	D	D	-	-	-	-	-	-	-	-	-	-	-	-	Publishing activities

หมายเหตุ : D หมายถึง ตัวเลขที่ไม่เปิดเผย

Note : D means disclosure prohibited.

ที่มา : สำมะโนธุรกิจและอุตสาหกรรม พ.ศ.2555 : อุตสาหกรรมการผลิต จังหวัดเพชรบุรี สำนักงานสถิติแห่งชาติ กระทรวงเทคโนโลยีสารสนเทศและการสื่อสาร

Source : The 2012 Business and Industrial Census : Manufacturing Industry, Phetchaburi Province, National Statistical Office, Ministry of Information and Communication Technology.

ตาราง 7 จำนวนและร้อยละของสถานประกอบการอุตสาหกรรมการผลิต จำแนกตามอัตราการใช้กำลังการผลิตต่อปี 2554 และหมวดย่อยอุตสาหกรรม

TABLE 7 NUMBER AND PERCENTAGE OF MANUFACTURING ESTABLISHMENTS BY PERCENTAGE OF CAPACITY UTILIZATION IN 2011 AND DIVISION OF INDUSTRY

หมวดย่อยอุตสาหกรรม	จำนวนสถานประกอบการ		อัตราการใช้กำลังการผลิตต่อปี 2554 Percentage of capacity utilization in 2011														เฉลี่ยต่อสถานประกอบการ Average per establishment	Division of industry
	Number of establishments		< 50		50 - 59		60 - 69		70 - 79		80 - 89		90 - 99		≥100			
	จำนวน	ร้อยละ	จำนวน	ร้อยละ	จำนวน	ร้อยละ	จำนวน	ร้อยละ	จำนวน	ร้อยละ	จำนวน	ร้อยละ	จำนวน	ร้อยละ	จำนวน	ร้อยละ		
	Number	%	Number	%	Number	%	Number	%	Number	%	Number	%	Number	%	Number	%		
รวม	1,719	100.0	126	7.3	115	6.7	116	6.7	182	10.6	185	10.8	62	3.6	933	54.3	82.8	Total
10 การผลิตผลิตภัณฑ์อาหาร	777	100.0	46	5.9	54	7.0	34	4.4	60	7.7	67	8.7	12	1.6	504	64.9	86.0	Manufacture of food products
11 การผลิตเครื่องดื่ม	22	100.0	2	7.9	-	-	-	-	3	15.7	3	12.4	-	-	14	64.1	88.1	Manufacture of beverages
13 การผลิตสิ่งทอ	34	100.0	3	8.9	3	7.7	2	7.2	7	19.5	5	13.5	1	2.9	14	40.3	79.5	Manufacture of textiles
14 การผลิตเสื้อผ้าเครื่องแต่งกาย	277	100.0	24	8.5	24	8.5	24	8.5	34	12.1	29	10.3	8	2.8	136	49.1	79.0	Manufacture of wearing apparel
15 การผลิตเครื่องหนังและผลิตภัณฑ์ที่เกี่ยวข้อง	1	100.0	-	-	-	-	-	-	-	-	-	-	-	-	1	100.0	100.0	Manufacture of leather and related products
16 การผลิตไม้และผลิตภัณฑ์จากไม้และไม้ก๊อก (ยกเว้นเฟอร์นิเจอร์) การผลิตสิ่งของจากฟาง และวัสดุจากสานอื่นๆ	56	100.0	5	9.6	4	7.1	8	13.6	5	8.8	1	2.5	6	10.3	27	48.2	81.2	Manufacture of wood and products of wood and cork (except furniture); manufacture of articles of straw and plaiting materials
17 การผลิตกระดาษและผลิตภัณฑ์กระดาษ	4	100.0	-	-	-	-	-	-	-	-	1	25.0	1	25.0	2	50.0	92.5	Manufacture of paper and paper products
18 การพิมพ์และการผลิตซ้ำสื่อบันทึกข้อมูล	34	100.0	2	4.4	2	4.4	-	-	10	27.9	2	4.4	3	7.4	18	51.5	85.2	Printing and reproduction of recorded media
19 การผลิตถ่านโค้กและผลิตภัณฑ์ที่ได้จากการถลุงปิโตรเลียม	1	100.0	-	-	-	-	-	-	-	-	-	-	-	-	1	100.0	100.0	Manufacture of coke and refined petroleum products
20 การผลิตเคมีภัณฑ์และผลิตภัณฑ์เคมี	19	100.0	4	21.1	2	10.5	-	-	-	-	3	15.8	3	15.8	7	36.8	75.0	Manufacture of chemicals and chemical products
21 การผลิตเภสัชภัณฑ์ เคมีภัณฑ์ที่ใช้รักษาโรค และผลิตภัณฑ์จากพืชและสัตว์ที่ใช้รักษาโรค	2	100.0	-	-	-	-	-	-	-	-	-	-	-	-	2	100.0	100.0	Manufacture of pharmaceuticals, medicinal chemical and botanical products
22 การผลิตผลิตภัณฑ์ยางและพลาสติก	28	100.0	4	14.8	3	10.7	3	10.7	5	17.0	1	4.9	1	3.6	11	38.2	78.8	Manufacture of rubber and plastic products
23 การผลิตผลิตภัณฑ์อื่นๆ ที่ทำจากแร่โลหะ	49	100.0	5	11.0	4	8.2	4	8.2	6	12.9	6	12.4	2	4.1	21	43.3	72.5	Manufacture of other non-metallic mineral products
24 การผลิตโลหะขั้นมูลฐาน	4	100.0	-	-	-	-	1	25.0	1	25.0	2	50.0	-	-	-	-	82.0	Manufacture of basic metals
25 การผลิตผลิตภัณฑ์โลหะประดิษฐ์ (ยกเว้นเครื่องจักร และอุปกรณ์)	170	100.0	10	6.0	4	2.5	15	9.0	31	18.1	27	15.7	14	8.0	69	40.7	82.8	Manufacture of fabricated metal products (excepts machinery and equipment)
26 การผลิตผลิตภัณฑ์คอมพิวเตอร์ อิเล็กทรอนิกส์ และอุปกรณ์ที่ใช้ในทางทัศนศาสตร์	6	100.0	-	-	-	-	-	-	3	50.0	1	16.7	2	33.3	-	-	80.0	Manufacture of computers, electronic and optical products
27 การผลิตอุปกรณ์ไฟฟ้า	1	100.0	-	-	-	-	-	-	-	-	1	100.0	-	-	-	-	84.0	Manufacture of electrical equipment
28 การผลิตเครื่องจักรและเครื่องมือ ซึ่งมีได้จัดประเภทไว้ในที่อื่น	5	100.0	-	-	-	-	1	20.0	1	20.0	-	-	1	20.0	2	40.0	81.9	Manufacture of machinery and equipment, n.e.c
29 การผลิตยานยนต์ รถพ่วง และรถกึ่งพ่วง	22	100.0	3	14.6	-	-	-	-	2	10.0	7	31.8	-	-	10	43.6	100.0	Manufacture of motor vehicles, trailers and semi-trailers
30 การผลิตอุปกรณ์ขนส่งอื่นๆ	3	100.0	-	-	-	-	-	-	-	-	-	-	-	-	3	100.0	75.7	Manufacture of other transport equipment
31 การผลิตเฟอร์นิเจอร์	35	100.0	5	13.7	4	10.8	6	15.9	2	5.7	2	5.7	3	7.9	14	40.3	76.9	Manufacture of furniture
32 การผลิตผลิตภัณฑ์อื่นๆ	73	100.0	11	14.7	5	6.2	7	8.9	-	-	13	17.5	4	5.8	34	46.9	81.5	Other manufacturing
33 การซ่อมและการติดตั้งเครื่องจักรและอุปกรณ์	90	100.0	3	3.0	8	8.5	11	11.7	12	13.6	14	15.5	2	2.4	41	45.3	86.4	Repair and installation of machinery and
38 การเก็บรวบรวมของเสีย การบำบัดและการกำจัดของเสีย รวมถึงการนำของเสียกลับมาใช้ใหม่	5	100.0	-	-	-	-	1	20.0	1	20.0	-	-	-	-	3	60.0	80.0	Waste collection, treatment and disposal activities; materials recovery
58 การจัดพิมพ์จำหน่ายหรือเผยแพร่	1	100.0	-	-	-	-	-	-	-	-	1	100.0	-	-	-	-	70.0	Publishing activities

ที่มา : สำมะโนธุรกิจและอุตสาหกรรม พ.ศ.2555 : อุตสาหกรรมการผลิต จังหวัด เพชรบุรี สำนักงานสถิติแห่งชาติ กระทรวงเทคโนโลยีสารสนเทศและการสื่อสาร

Source : The 2012 Business and Industrial Census : Manufacturing Industry, Phetchaburi Province, National Statistical Office, Ministry of Information and Communication Technology.

ตาราง 8 มูลค่าวัตถุดิบและวัสดุประกอบฯ และสินค้าคงเหลือต้นปีและปลายปี 2554 จำแนกตามหมวดย่อยอุตสาหกรรม

TABLE 8 VALUE OF STOCKS AT THE BEGINNING AND THE END OF 2011 BY DIVISION OF INDUSTRY

(พันบาท In Thousand Baht)

หมวดย่อยอุตสาหกรรม	จำนวน สถาน- ประกอบการ Number of establishments	มูลค่า ณ ต้นปี 2554 At the beginning of 2011					มูลค่า ณ ปลายปี 2554 At the end of 2011					Division of industry										
		รวม Total	วัตถุดิบ และ วัสดุประกอบฯ Materials and components	สินค้า ระหว่าง ผลิต Work in progress	สินค้า สำเร็จรูป Finished goods	สินค้าที่ซื้อ มา จำหน่ายใน สภาพเดิม Goods purchased for resale	รวม Total	วัตถุดิบ และ วัสดุประกอบฯ Materials and components	สินค้า ระหว่าง ผลิต Work in progress	สินค้า สำเร็จรูป Finished goods	สินค้าที่ซื้อ มา จำหน่ายใน สภาพเดิม Goods purchased for resale											
รวม	1,719	8,450,917.7	4,870,046.1	340,520.1	3,209,494.8	30,856.6	8,513,181.2	4,554,342.0	313,623.4	3,615,739.2	29,476.6	Total										
10 การผลิตผลิตภัณฑ์อาหาร	777	872,455.2	618,235.4	7,146.8	236,361.2	10,711.8	1,336,392.7	712,029.7	7,935.6	607,266.9	9,160.6	Manufacture of food products										
11 การผลิตเครื่องดื่ม	22	900.7	624.4	50.7	187.9	37.7	816.6	683.3	49.0	49.7	34.6	Manufacture of beverages										
13 การผลิตสิ่งทอ	34	2,543,986.1	1,394,659.2	52,753.9	1,096,568.0	5.0	2,525,932.7	1,382,766.9	54,183.3	1,088,977.5	5.0	Manufacture of textiles										
14 การผลิตเสื้อผ้าเครื่องแต่งกาย	277	22,174.2	15,167.3	3,644.9	3,362.0	-	16,638.8	8,690.3	5,682.5	2,266.0	-	Manufacture of wearing apparels										
15 การผลิตเครื่องหนังและผลิตภัณฑ์ที่เกี่ยวข้อง	1	D	D	-	-	-	D	D	-	-	-	Manufacture of leather and related products										
16 การผลิตไม้และผลิตภัณฑ์จากไม้และไม่กึ่งกึ่ง (ยกเว้นเฟอร์นิเจอร์) การผลิตสิ่งของจากฟางและวัสดุถักสานอื่นๆ	56	99,428.5	53,122.7	20,816.7	25,400.9	88.2	118,957.9	68,709.7	13,314.6	36,846.9	86.8	Manufacture of wood and products of wood and cork (except furniture); manufacture of articles of straw and plaiting materials										
17 การผลิตกระดาษและผลิตภัณฑ์กระดาษ	4	371,264.6	349,394.6	18,851.0	3,019.0	-	45,788.4	40,507.9	2,639.5	2,641.0	-	Manufacture of paper and paper products										
18 การพิมพ์และการผลิตซ้ำสื่อบันทึกข้อมูล	34	190,305.8	189,974.3	145.0	186.5	-	196,570.3	196,267.3	119.5	183.5	-	Printing and reproduction of recorded media										
19 การผลิตถ่านโค้กและผลิตภัณฑ์ที่ได้จากการกลั่นปิโตรเลียม	1	D	D	-	D	-	D	D	-	D	-	Manufacture of coke and refined petroleum products										
20 การผลิตเคมีภัณฑ์และผลิตภัณฑ์เคมี	19	772,904.6	248,338.0	63,537.3	460,679.3	350.0	879,252.2	274,232.1	59,418.0	545,552.0	50.0	Manufacture of chemicals and chemical products										
21 การผลิตเภสัชภัณฑ์ เคมีภัณฑ์ที่ใช้รักษาโรค และผลิตภัณฑ์จากพืชและสัตว์ที่ใช้รักษาโรค	2	D	D	D	D	-	D	D	D	D	-	Manufacture of pharmaceuticals, medicinal chemical and botanical products										
22 การผลิตผลิตภัณฑ์ยางและพลาสติก	28	169,254.3	136,479.2	1,748.2	28,030.9	2,996.0	189,526.7	133,957.8	1,485.4	51,384.5	2,699.0	Manufacture of rubber and plastic products										
23 การผลิตผลิตภัณฑ์อื่นๆ ที่ทำจากแร่โลหะ	49	293,065.0	172,729.2	87,706.2	32,137.6	492.0	284,680.2	191,383.7	64,546.2	28,345.0	405.3	Manufacture of other non-metallic mineral products										
24 การผลิตโลหะขั้นมูลฐาน	4	553,485.2	166,034.8	140.0	387,267.2	43.3	483,335.8	180,375.2	100.0	302,290.8	569.9	Manufacture of basic metals										
25 การผลิตผลิตภัณฑ์โลหะประดิษฐ์ (ยกเว้นเครื่องจักรและอุปกรณ์)	170	461,404.5	442,483.5	7,258.6	11,472.2	190.1	402,632.2	386,107.6	6,155.5	10,209.0	160.1	Manufacture of fabricated metal products (excepts machinery and equipment)										
26 การผลิตผลิตภัณฑ์คอมพิวเตอร์ อิเล็กทรอนิกส์ และอุปกรณ์ที่ใช้ในทางทัศนศาสตร์	6	154,076.6	134,159.4	7,157.2	12,759.9	-	117,900.9	75,889.9	12,596.1	29,414.9	-	Manufacture of computers, electronic and optical products										
27 การผลิตอุปกรณ์ไฟฟ้า	1	D	D	-	-	-	D	D	-	-	-	Manufacture of electrical equipment										
28 การผลิตเครื่องจักรและเครื่องมือ ซึ่งมีได้จัดประเภทไว้ในที่อื่น	5	62,664.7	27,548.6	25,990.3	9,125.8	-	75,097.5	32,500.6	37,655.9	4,941.0	-	Manufacture of machinery and equipment, n.e.c										
29 การผลิตยานยนต์ รถพ่วง และรถกึ่งพ่วง	22	226,066.3	163,029.1	8,827.9	54,209.3	-	300,938.3	229,369.8	12,682.1	58,886.4	-	Manufacture of motor vehicles, trailers and semi-trailers										
30 การผลิตอุปกรณ์ขนส่งอื่นๆ	3	D	D	D	D	-	D	D	D	D	-	Manufacture of other transport equipment										
31 การผลิตเฟอร์นิเจอร์	35	49,871.5	16,435.9	8,498.2	24,929.4	8.0	49,671.6	17,495.4	8,621.2	23,547.0	8.0	Manufacture of furniture										

ตาราง 8 มูลค่าวัตถุดิบและวัสดุประกอบฯ และสินค้าคงเหลือต้นปีและปลายปี 2554 จำแนกตามหมวดย่อยอุตสาหกรรม (ต่อ)

TABLE 8 VALUE OF STOCKS AT THE BEGINNING AND THE END OF 2011 BY DIVISION OF INDUSTRY (Cont'd)

(พันบาท In Thousand Baht)

หมวดย่อยอุตสาหกรรม	จำนวน สถาน- ประกอบการ Number of establishments	มูลค่า ณ ต้นปี 2554 At the beginning of 2011					มูลค่า ณ ปลายปี 2554 At the end of 2011					Division of industry	
		รวม Total	วัตถุดิบ และ วัสดุประกอบฯ Materials and components	สินค้า ระหว่าง ผลิต Work in progress	สินค้า สำเร็จรูป Finished goods	สินค้าที่ซื้อ มา จำหน่ายใน สภาพเดิม Goods purchased for resale	รวม Total	วัตถุดิบ และ วัสดุประกอบฯ Materials and components	สินค้า ระหว่าง ผลิต Work in progress	สินค้า สำเร็จรูป Finished goods	สินค้าที่ซื้อ มา จำหน่ายใน สภาพเดิม Goods purchased for resale		
32 การผลิตผลิตภัณฑ์อื่นๆ	73	358,255.0	321,303.8	25,999.1	10,942.1	10.0	454,459.9	399,865.9	26,191.6	28,402.3	-	Other manufacturing	
33 การซ่อมและการติดตั้งเครื่องจักรและอุปกรณ์	90	46,747.3	2,992.7	136.4	37,740.1	5,878.2	43,598.9	2,461.5	136.4	34,750.2	6,250.8	Repair and installation of machinery and equipment	
38 การเก็บรวบรวมของเสีย การบำบัด และการกำจัด ของเสีย รวมถึงการนำของเสียกลับมาใช้ใหม่	5	15,269.6	5,110.6	11.7	100.8	10,046.5	13,287.6	3,129.6	11.0	100.5	10,046.5	Waste collection, treatment and disposal activities; materials recovery	
58 การจัดพิมพ์จำหน่ายหรือเผยแพร่	1	-	-	-	-	-	-	-	-	-	-	-	Publishing activities

หมายเหตุ : D หมายถึง ตัวเลขที่ไม่เปิดเผย

Note : D means disclosure prohibited.

ที่มา : สำมะโนธุรกิจและอุตสาหกรรม พ.ศ.2555 : อุตสาหกรรมการผลิต จังหวัด เพชรบุรี สำนักงานสถิติแห่งชาติ กระทรวงเทคโนโลยีสารสนเทศและการสื่อสาร

Source : The 2012 Business and Industrial Census : Manufacturing Industry, Phetchaburi Province, National Statistical Office, Ministry of Information and Communication Technology.

ตาราง 9 ส่วนเปลี่ยนแปลงของมูลค่าวัตถุดิบและวัสดุประกอบฯ และสินค้าคงเหลือในปี 2554 จำแนกตามหมวดย่อยอุตสาหกรรม

TABLE 9 CHANGE IN VALUE OF STOCKS IN 2011 BY DIVISION OF INDUSTRY

(พันบาท In Thousand Baht)

หมวดย่อยอุตสาหกรรม	จำนวน สถาน- ประกอบการ Number of establishments	ส่วนเปลี่ยนแปลงของมูลค่าวัตถุดิบและวัสดุประกอบฯ และสินค้าคงเหลือ Change in value of stocks					สินค้าที่ซื้อ มาจำหน่ายใน สภาพเดิม Goods purchased for resale	Division of industry
		รวม Total	วัตถุดิบและ วัสดุประกอบฯ Materials and components	สินค้าระหว่าง ผลิต Work in progress	สินค้า สำเร็จรูป Finished goods	สินค้าที่ซื้อ มาจำหน่ายใน สภาพเดิม Goods purchased for resale		
รวม	1,719	62,263.5	-315,704.1	-26,896.8	406,244.4	-1,380.1	Total	
10 การผลิตผลิตภัณฑ์อาหาร	777	463,937.5	93,794.3	788.7	370,905.7	-1,551.2	Manufacture of food products	
11 การผลิตเครื่องดื่ม	22	-84.2	58.9	-1.7	-138.2	-3.1	Manufacture of beverages	
13 การผลิตสิ่งทอ	34	-18,053.4	-11,892.4	1,429.4	-7,590.4	-	Manufacture of textiles	
14 การผลิตเสื้อผ้าเครื่องแต่งกาย	277	-5,535.4	-6,477.0	2,037.5	-1,096.0	-	Manufacture of wearing apparels	
15 การผลิตเครื่องหนังและผลิตภัณฑ์ที่เกี่ยวข้อง	1	D	D	-	-	-	Manufacture of leather and related products	
16 การผลิตไม้และผลิตภัณฑ์จากไม้และไม้ก๊อก (ยกเว้นเฟอร์นิเจอร์) การผลิตสิ่งของจากฟางและวัสดุถักสานอื่นๆ	56	19,529.4	15,587.0	-7,502.1	11,446.0	-1.4	Manufacture of wood and products of wood and cork (except furniture); manufacture of articles of straw and plaiting materials	
17 การผลิตกระดาษและผลิตภัณฑ์กระดาษ	4	-325,476.2	-308,886.7	-16,211.5	-378.0	-	Manufacture of paper and paper products	
18 การพิมพ์และการผลิตซ้ำสื่อบันทึกข้อมูล	34	6,264.5	6,293.0	-25.5	-3.0	-	Printing and reproduction of recorded media	
19 การผลิตถ่านโค้กและผลิตภัณฑ์ที่ได้จากการกลั่นปิโตรเลียม	1	D	D	-	D	-	Manufacture of coke and refined petroleum products	
20 การผลิตเคมีภัณฑ์และผลิตภัณฑ์เคมี	19	106,347.5	25,894.2	-4,119.3	84,872.7	-300.0	Manufacture of chemicals and chemical products	
21 การผลิตเภสัชภัณฑ์ เคมีภัณฑ์ที่ใช้รักษาโรค และผลิตภัณฑ์จากพืชและสัตว์ที่ใช้รักษาโรค	2	D	-	-	D	-	Manufacture of pharmaceuticals, medicinal chemical and botanical products	
22 การผลิตผลิตภัณฑ์ยางและพลาสติก	28	20,272.4	-2,521.4	-262.8	23,353.6	-297.0	Manufacture of rubber and plastic products	
23 การผลิตผลิตภัณฑ์อื่นๆ ที่ทำจากแร่โลหะ	49	-8,384.8	18,654.5	-23,160.0	-3,792.6	-86.7	Manufacture of other non-metallic mineral products	
24 การผลิตโลหะขั้นมูลฐาน	4	-70,149.4	14,340.4	-40.0	-84,976.4	526.6	Manufacture of basic metals	
25 การผลิตผลิตภัณฑ์โลหะประดิษฐ์ (ยกเว้นเครื่องจักรและอุปกรณ์)	170	-58,772.3	-56,376.0	-1,103.1	-1,263.2	-30.0	Manufacture of fabricated metal products (excepts machinery and equipment)	
26 การผลิตผลิตภัณฑ์คอมพิวเตอร์ อิเล็กทรอนิกส์ และอุปกรณ์ที่ใช้ในทางทัศนศาสตร์	6	-36,175.7	-58,269.6	5,438.9	16,655.0	-	Manufacture of computers, electronic and optical products	
27 การผลิตอุปกรณ์ไฟฟ้า	1	-	-	-	-	-	Manufacture of electrical equipment	
28 การผลิตเครื่องจักรและเครื่องมือ ซึ่งมีได้จัดประเภทไว้ในที่อื่น	5	12,432.8	4,951.9	11,665.7	-4,184.8	-	Manufacture of machinery and equipment, n.e.c	

ตาราง 9 ส่วนเปลี่ยนแปลงของมูลค่าวัตถุดิบและวัสดุประกอบฯ และสินค้าคงเหลือในปี 2554 จำแนกตามหมวดย่อยอุตสาหกรรม (ต่อ)

TABLE 9 CHANGE IN VALUE OF STOCKS IN 2011 BY DIVISION OF INDUSTRY (Cont'd)

(พันบาท In Thousand Baht)

หมวดย่อยอุตสาหกรรม	จำนวน สถาน- ประกอบการ Number of establishments	ส่วนเปลี่ยนแปลงของมูลค่าวัตถุดิบและวัสดุประกอบฯ และสินค้าคงเหลือ Change in value of stocks					Division of industry
		รวม Total	วัตถุดิบและ วัสดุประกอบฯ Materials and components	สินค้าระหว่าง ผลิต Work in progress	สินค้า สำเร็จรูป Finished goods	สินค้าที่ซื้อ มาจำหน่ายในสภาพเดิม Goods purchased for resale	
29 การผลิตยานยนต์ รถพ่วง และรถกึ่งพ่วง	22	74872.0	66340.7	3854.3	4677.1	-	Manufacture of motor vehicles, trailers and semi-trailers
30 การผลิตอุปกรณ์ขนส่งอื่นๆ	3	D	D	-	-	-	Manufacture of other transport equipment
31 การผลิตเฟอร์นิเจอร์	35	-199.9	1059.5	123.0	-1382.4	-	Manufacture of furniture
32 การผลิตผลิตภัณฑ์อื่นๆ	73	96204.9	78562.1	192.6	17460.3	-10.0	Other manufacturing
33 การซ่อมและการติดตั้งเครื่องจักรและอุปกรณ์	90	-3148.4	-531.2	-	-2989.9	372.6	Repair and installation of machinery and equipment
38 การเก็บรวบรวมของเสีย การบำบัด และการกำจัด ของเสีย รวมถึงการนำของเสียกลับมาใช้ใหม่	5	-1982.0	-1981.0	-0.7	-0.3	-	Waste collection, treatment and disposal activities; materials recovery
58 การจัดพิมพ์จำหน่ายหรือเผยแพร่	1	-	-	-	-	-	Publishing activities

หมายเหตุ : D หมายถึง ตัวเลขที่ไม่เปิดเผย

Note : D means disclosure prohibited.

ที่มา : สำมะโนธุรกิจและอุตสาหกรรม พ.ศ.2555 : อุตสาหกรรมการผลิต จังหวัด เพชรบุรี สำนักงานสถิติแห่งชาติ กระทรวงเทคโนโลยีสารสนเทศและการสื่อสาร

Source : The 2012 Business and Industrial Census : Manufacturing Industry, Phetchaburi Province, National Statistical Office, Ministry of Information and Communication Technology

ตาราง 10 ค่าใช้จ่ายทั้งสิ้นของสถานประกอบการอุตสาหกรรมการผลิตในปี 2554 จำแนกตามหมวดย่อยอุตสาหกรรม

TABLE 10 TOTAL EXPENSES OF MANUFACTURING ESTABLISHMENTS IN 2011 BY DIVISION OF INDUSTRY

(พันบาท In Thousand Baht)

หมวดย่อยอุตสาหกรรม	จำนวน สถาน- ประกอบการ Number of establishments	รวม Total	ค่าซื้อวัตถุดิบ และวัสดุประกอบ ที่ใช้ในการผลิต Purchase of materials and components	ค่าเชื้อเพลิง และค่าไฟฟ้า ที่ใช้ในการผลิต Cost of fuels, electricity used in production	ค่าติดตั้งซ่อมแซมและ บำรุงรักษาสินค้า ที่จำหน่ายให้ลูกค้า Cost of repair and maintenance sales of goods of purchase	ค่าติดตั้งซ่อมแซมและ บำรุงรักษาเครื่องจักร เครื่องมือ Cost of repair and maintenance of machinery and equipment	ค่าซื้อสินค้า ที่เข้ามาจำหน่าย ในสภาพเดิม Purchase of goods for resale	ค่าจ้างเหมาจ่ายให้ สถานประกอบการ อื่นผลิตสินค้าให้ Cost of contract and commission work	ค่าใช้จ่าย ในการขาย Cost of sale	ค่าใช้จ่าย ในการบริหาร และดำเนินงาน Administrative expense	ค่าใช้จ่ายอื่น ๆ Other expenses	Division of industry
รวม	1,719	37,462,978.6	30,052,529.0	1,907,125.4	13,396.9	479,809.8	138,214.8	39,849.9	1,030,555.3	1,851,587.1	1,949,910.4	Total
10 การผลิตผลิตภัณฑ์อาหาร	777	10,082,796.6	8,579,240.8	353,484.7	1,238.9	68,101.9	62,712.1	-	282,956.9	443,782.3	291,279.1	Manufacture of food products
11 การผลิตเครื่องดื่ม	22	16,994.0	7,963.5	2,068.5	224.6	263.5	199.7	-	120.8	5,804.7	348.9	Manufacture of beverages
13 การผลิตสิ่งทอ	34	2,231,789.0	1,487,564.8	146,941.2	128.5	17,540.4	4.0	857.2	94,066.8	303,181.7	181,504.4	Manufacture of textiles
14 การผลิตเสื้อผ้าเครื่องแต่งกาย	277	127,197.9	97,092.6	7,332.4	78.6	1,882.4	287.5	-	1,378.7	15,940.6	3,205.0	Manufacture of wearing apparels
15 การผลิตเครื่องหนังและผลิตภัณฑ์ที่เกี่ยวข้อง	1	D	D	D	-	D	-	-	-	D	-	Manufacture of leather and related products
16 การผลิตไม้และผลิตภัณฑ์จากไม้และไม้ก๊อก (ยกเว้น เฟอร์นิเจอร์) การผลิตสิ่งของจากฟาง และวัสดุถักสานอื่นๆ	56	877,224.9	283,295.7	51,451.1	979.9	4,151.6	412.6	-	162,922.9	71,590.6	302,420.5	Manufacture of wood and products of wood and cork (except furniture); manufacture of articles of straw and plaiting materials
17 การผลิตกระดาษและผลิตภัณฑ์กระดาษ	4	70,689.9	53,069.8	9,211.7	2,958.8	8.0	-	1.5	1,885.5	3,069.4	485.1	Manufacture of paper and paper products
18 การพิมพ์และการผลิตซ้ำสื่อบันทึกข้อมูล	34	292,029.1	273,828.1	4,571.9	12.0	2,249.0	-	95.4	954.7	10,318.1	-	Printing and reproduction of recorded media
19 การผลิตถ่านโค้กและผลิตภัณฑ์ที่ได้จากการกลั่น ปิโตรเลียม	1	D	D	D	-	D	-	-	D	D	D	Manufacture of coke and refined petroleum products
20 การผลิตเคมีภัณฑ์และผลิตภัณฑ์เคมี	19	5,742,645.2	4,187,842.9	453,498.6	-	217,132.0	300.0	-	102,734.6	220,168.0	560,969.2	Manufacture of chemicals and chemical products
21 การผลิตเภสัชภัณฑ์ เคมีภัณฑ์ที่ใช้รักษาโรค และผลิตภัณฑ์ จากพืชและสัตว์ที่ใช้รักษาโรค	2	D	D	D	-	D	-	-	D	D	-	Manufacture of pharmaceuticals, medicinal chemical and botanical products
22 การผลิตผลิตภัณฑ์ยางและพลาสติก	28	1,391,158.5	1,091,894.5	27,538.4	30.0	25,778.9	11,215.3	-	28,806.8	96,908.8	108,985.9	Manufacture of rubber and plastic products
23 การผลิตผลิตภัณฑ์อื่นๆ ที่ทำจากแร่โลหะ	49	1,073,740.0	534,339.6	212,701.4	175.0	61,632.1	2,678.7	-	4,198.8	36,670.0	221,344.4	Manufacture of other non-metallic mineral products
24 การผลิตโลหะขั้นมูลฐาน	4	2,055,453.2	1,668,798.4	284,485.2	60.0	12,514.2	1,893.4	-	27,642.6	31,829.2	28,230.3	Manufacture of basic metals
25 การผลิตผลิตภัณฑ์โลหะประดิษฐ์ (ยกเว้น เครื่องจักร และอุปกรณ์)	170	933,555.4	828,563.3	55,732.8	98.7	1,981.3	2,294.7	-	3,685.0	30,806.0	10,393.6	Manufacture of fabricated metal products (excepts machinery and equipment)
26 การผลิตผลิตภัณฑ์คอมพิวเตอร์ อิเล็กทรอนิกส์ และอุปกรณ์ที่ใช้ในทางทัศนศาสตร์	6	1,711,032.7	1,552,674.4	46,968.2	2,000.0	17,634.5	-	12,211.2	7,952.6	51,171.4	20,420.4	Manufacture of computers, electronic and optical products
27 การผลิตอุปกรณ์ไฟฟ้า	1	D	D	D	-	D	-	-	D	D	-	Manufacture of electrical equipment
28 การผลิตเครื่องจักรและเครื่องมือ ซ่อมได้จัด ประเภทไว้ในที่อื่น	5	326,189.8	263,878.4	5,649.1	-	867.0	-	-	994.6	5,800.7	49,000.0	Manufacture of machinery and equipment, n.e.c
29 การผลิตยานยนต์ รถพ่วง และรถกึ่งพ่วง	22	980,639.1	637,822.6	77,166.5	2.0	24,509.1	3,579.6	26,684.7	96,456.4	76,469.6	37,948.6	Manufacture of motor vehicles, trailers and semi-trailers
30 การผลิตอุปกรณ์ขนส่งอื่นๆ	3	D	D	D	-	D	-	-	D	D	D	Manufacture of other transport equipment
31 การผลิตเฟอร์นิเจอร์	35	319,347.5	232,323.4	8,935.3	367.8	7,276.1	49,500.0	-	4,834.3	8,678.1	7,432.4	Manufacture of furniture
32 การผลิตผลิตภัณฑ์อื่นๆ	73	1,942,510.4	1,745,470.4	23,659.6	4,732.8	6,780.5	423.5	-	55,669.6	99,776.8	5,997.1	Other manufacturing
33 การซ่อมและการติดตั้งเครื่องจักรและอุปกรณ์	90	70,059.4	56,677.9	3,879.1	244.8	235.5	2,713.8	-	354.5	5,896.0	57.8	Repair and installation of machinery and equipment

ตาราง 10 ค่าใช้จ่ายทั้งสิ้นของสถานประกอบการอุตสาหกรรมการผลิตในปี 2554 จำแนกตามหมวดย่อยอุตสาหกรรม (ต่อ)

TABLE 10 TOTAL EXPENSES OF MANUFACTURING ESTABLISHMENTS IN 2011 BY DIVISION OF INDUSTRY (Cont'd)

(พันบาท In Thousand Baht)

หมวดย่อยอุตสาหกรรม	จำนวน สถาน- ประกอบการ Number of establishments	รวม Total	ค่าซื้อวัตถุดิบ และวัสดุประกอบ ที่ใช้ในการผลิต Purchase of materials and components	ค่าเชื้อเพลิง และค่าไฟฟ้า ที่ใช้จ่ายในการผลิต Cost of fuels, electricity used in production	ค่าติดตั้งซ่อมแซมและ บำรุงรักษาสินค้า ที่จำหน่ายให้ลูกค้า Cost of repair and maintenance sales of goods of purchase	ค่าติดตั้งซ่อมแซมและ บำรุงรักษาเครื่องจักร เครื่องมือ Cost of repair and maintenance of machinery and equipment	ค่าซื้อสินค้า ที่ซื้อมาจำหน่าย ในสภาพเดิม Purchase of goods for resale	ค่าจ้างเหมาจ่ายให้ สถานประกอบการ อื่นผลิตสินค้าให้ Cost of contract and commission work	ค่าใช้จ่าย ในการขาย Cost of sale	ค่าใช้จ่าย ในการบริหาร และดำเนินงาน Administrative expense	ค่าใช้จ่ายอื่น ๆ Other expenses	Division of industry
38 การเก็บรวบรวมของเสีย การบำบัด และการกำจัด ของเสีย รวมถึงการนำของเสียกลับมาใช้ใหม่	5	23,672.0	20,358.5	2,186.6	64.5	117.5	-	-	12.0	932.9	-	Waste collection, treatment and disposal activities; materials recovery
58 การจัดพิมพ์จำหน่ายหรือเผยแพร่	1	D	D	D	-	D	-	-	D	D	-	Publishing activities

หมายเหตุ : D หมายถึง ตัวเลขที่ไม่เปิดเผย

Note : D means disclosure prohibited.

ที่มา : สำมะโนธุรกิจและอุตสาหกรรม พ.ศ.2555 : อุตสาหกรรมการผลิต จังหวัดเพชรบุรี สำนักงานสถิติแห่งชาติ กระทรวงเทคโนโลยีสารสนเทศและการสื่อสาร

Source : The 2012 Business and Industrial Census : Manufacturing Industry, Phetchaburi Province, National Statistical Office, Ministry of Information and Communication Technology .

ตาราง 11 รายรับทั้งสิ้นของสถานประกอบการอุตสาหกรรมการผลิตในปี 2554 จำแนกตามหมวดย่อยอุตสาหกรรม

TABLE 11 TOTAL RECEIPTS OF MANUFACTURING ESTABLISHMENTS IN 2011 BY DIVISION OF INDUSTRY

(พันบาท In Thousand Baht)														
หมวดย่อยอุตสาหกรรม	จำนวน สถานประกอบการ Number of establishments	รวม Total	มูลค่าขายผลผลิต Sales of goods produced	รายรับจาก การขายสินค้า ที่เข้ามาจำหน่าย ในสภาพเดิม Sales of goods purchased for resale	รายรับจากการ รับจ้างเหมาทำการ ผลิตสินค้า Receipts for contract and commission work	รายรับจากการให้ บริการ บำรุงรักษา ซ่อมแซม Receipts for repair and installation work done for others	รายรับจากการให้ เช่าที่ดิน Receipts for rent on land	รายรับจากการให้เช่า อาคาร Receipts for rent on building, vehicle, machinery and equipment	เงินปันผลรับ Dividend	ดอกเบี้ยรับ Interest	กำไรจากการ เปลี่ยนแปลง อัตราแลกเปลี่ยน Gain from currency exchange	รายรับอื่น ๆ Other receipts	Division of industry	
รวม	1,719	50,129,676.3	49,342,837.3	168,001.4	74,350.9	29,806.6	741.0	21,662.9	180,436.2	58,895.8	89,378.7	163,565.3	Total	
10 การผลิตผลิตภัณฑ์อาหาร	777	13,028,217.1	12,753,222.7	65,734.1	1,265.7	-	8.3	18,280.3	112,409.1	49,551.9	3,340.1	24,405.0	Manufacture of food products	
11 การผลิตเครื่องดื่ม	22	25,723.7	25,268.3	403.5	-	-	-	-	-	-	-	51.8	Manufacture of beverages	
13 การผลิตสิ่งทอ	34	3,099,329.8	3,067,737.4	5.0	2,368.0	-	-	217.3	73.8	320.0	25,386.1	3,222.3	Manufacture of textiles	
14 การผลิตเสื้อผ้าเครื่องแต่งกาย	277	213,110.1	211,036.0	1,260.9	110.3	-	-	-	-	85.2	239.4	378.2	Manufacture of wearing apparels	
15 การผลิตเครื่องหนังและผลิตภัณฑ์ที่เกี่ยวข้อง	1	D	D	-	-	-	-	-	-	-	-	-	Manufacture of leather and related products	
16 การผลิตไม้และผลิตภัณฑ์จากไม้และไม้ก๊อก (ยกเว้นเฟอร์นิเจอร์) การผลิตสิ่งของจากฟาง และวัสดุถักสานอื่นๆ	56	1,137,967.4	1,133,055.7	366.4	-	-	-	-	-	444.5	1,338.5	2,762.3	Manufacture of wood and products of wood and cork (except furniture); manufacture of articles of straw and plaiting materials	
17 การผลิตกระดาษและผลิตภัณฑ์กระดาษ	4	647,725.7	647,415.6	-	-	-	-	-	-	-	-	310.2	Manufacture of paper and paper products	
18 การพิมพ์และการผลิตซ้ำสื่อบันทึกข้อมูล	34	389,932.7	389,899.7	-	22.5	-	-	-	-	-	-	10.5	Printing and reproduction of recorded media	
19 การผลิตถ่านโค้กและผลิตภัณฑ์ที่ได้จากการกลั่นปิโตรเลียม	1	D	D	-	-	-	-	-	-	D	D	D	Manufacture of coke and refined petroleum products	
20 การผลิตเคมีภัณฑ์และผลิตภัณฑ์เคมี	19	7,587,516.6	7,574,162.0	470.0	-	-	-	505.4	-	1,001.0	6,811.3	4,567.0	Manufacture of chemicals and chemical products	
21 การผลิตเภสัชภัณฑ์ เคมีภัณฑ์ที่ใช้รักษาโรค และผลิตภัณฑ์จากพืชและสัตว์ที่ใช้รักษาโรค	2	D	D	-	-	-	-	-	-	-	-	-	Manufacture of pharmaceuticals, medicinal chemical and botanical products	
22 การผลิตผลิตภัณฑ์ยางและพลาสติก	28	1,817,359.8	1,796,636.6	12,213.3	-	-	-	-	-	45.1	8,464.8	-	Manufacture of rubber and plastic products	
23 การผลิตผลิตภัณฑ์อื่นๆ ที่ทำจากแร่โลหะ	49	1,556,784.1	1,468,445.3	3,479.0	140.0	40.0	732.7	60.0	67,952.6	22.8	-	15,911.8	Manufacture of other non-metallic mineral products	
24 การผลิตโลหะขั้นมูลฐาน	4	2,744,819.3	2,739,160.5	1,391.5	-	-	-	-	-	69.4	1,380.1	2,817.9	Manufacture of basic metals	
25 การผลิตผลิตภัณฑ์โลหะประดิษฐ์ (ยกเว้นเครื่องจักรและอุปกรณ์)	170	1,255,549.6	1,250,398.9	2,679.6	984.6	-	-	-	-	-	-	1,486.5	Manufacture of fabricated metal products (excepts machinery and equipment)	
26 การผลิตผลิตภัณฑ์คอมพิวเตอร์ อิเล็กทรอนิกส์ และอุปกรณ์ที่ใช้ในทางวิทยาศาสตร์	6	2,320,528.7	2,264,562.0	15,714.3	39,885.3	123.9	-	-	-	47.2	0.6	195.3	Manufacture of computers, electronic and optical products	
27 การผลิตอุปกรณ์ไฟฟ้า	1	D	D	-	-	-	-	-	-	-	-	-	Manufacture of electrical equipment	
28 การผลิตเครื่องจักรและเครื่องมือ ซึ่งมีได้จัดประเภทไว้ในที่อื่น	5	415,542.9	413,482.9	-	-	-	-	-	-	160.0	-	1,900.0	Manufacture of machinery and equipment, n.e.c	
29 การผลิตยานยนต์ รถพ่วง และรถกึ่งพ่วง	22	1,269,668.8	1,179,645.2	79.2	29,054.6	29,209.3	-	-	-	27.3	554.7	31,098.5	Manufacture of motor vehicles, trailers and semi-trailers	
30 การผลิตอุปกรณ์ขนส่งอื่นๆ	3	D	D	-	-	-	-	-	-	-	-	-	Manufacture of other transport equipment	
31 การผลิตเฟอร์นิเจอร์	35	425,423.7	364,153.5	60,600.0	520.0	-	-	-	-	-	-	150.2	Manufacture of furniture	
32 การผลิตผลิตภัณฑ์อื่นๆ	73	2,622,075.6	2,595,109.3	680.8	-	-	-	-	-	377.6	23,313.9	2,594.0	Other manufacturing	
33 การซ่อมและการติดตั้งเครื่องจักรและอุปกรณ์	90	107,065.1	100,299.9	2,924.0	-	433.3	-	2,600.0	0.7	-	-	807.2	Repair and installation of machinery and equipment	

ตาราง 11 รายรับทั้งสิ้นของสถานประกอบการอุตสาหกรรมการผลิตในปี 2554 จำแนกตามหมวดย่อยอุตสาหกรรม (ต่อ)

TABLE 11 TOTAL RECEIPTS OF MANUFACTURING ESTABLISHMENTS IN 2011 BY DIVISION OF INDUSTRY (Cont'd)

(พันบาท In Thousand Baht)														
หมวดย่อยอุตสาหกรรม	จำนวน สถานประกอบการ Number of establishments	รวม Total	มูลค่าขายผลผลิต Sales of goods produced	รายรับจาก การขายสินค้า ที่เข้ามาจำหน่าย ในสภาพเดิม Sales of goods purchased for resale	รายรับจากการ รับจ้างเหมาทำการ ผลิตสินค้า Receipts for contract and commission work	รายรับจากการให้ บริการ บำรุงรักษา ซ่อมแซม Receipts for repair and installation work done for others	รายรับจากการ ให้เช่าที่ดิน Receipts for rent on land	รายรับจากการ ให้เช่าอาคาร อาคารพร้อมที่ดิน ฯลฯ Receipts for rent on building, vehicle, machinery and equipment	เงินปันผลรับ Dividend	ดอกเบี้ยรับ Interest	กำไรจากการ เปลี่ยนแปลง อัตราแลกเปลี่ยน Gain from currency exchange	รายรับอื่น ๆ Other receipts	Division of industry	
38 การเก็บรวบรวมของเสีย การบำบัด และการกำจัด ของเสีย รวมถึงการนำของเสียกลับมาใช้ใหม่	5	35715.3	35715.3	-	-	-	-	-	-	-	-	-	-	Waste collection, treatment and disposal activities; materials recovery
58 การจัดพิมพ์จำหน่ายหรือเผยแพร่	1	D	D	-	-	-	-	-	-	-	-	-	-	Publishing activities

หมายเหตุ : D หมายถึง ตัวเลขที่ไม่เปิดเผย

Note : D means disclosure prohibited.

ที่มา : สำมะโนธุรกิจและอุตสาหกรรม พ.ศ.2555 : อุตสาหกรรมการผลิต จังหวัดเพชรบุรี สำนักงานสถิติแห่งชาติ กระทรวงเทคโนโลยีสารสนเทศและการสื่อสาร

Source : The 2012 Business and Industrial Census : Manufacturing Industry, Phetchaburi Province, National Statistical Office, Ministry of Information and Communication Technology.

ตาราง 12 มูลค่าตามบัญชีของสินทรัพย์ถาวรในปี 2554 จำแนกตามหมวดอุตสาหกรรม

TABLE 12 BOOK VALUE OF FIXED ASSETS IN 2011 BY DIVISION OF INDUSTRY

(พันบาท In Thousand Baht)

หมวดอุตสาหกรรม	จำนวนสถาน-ประกอบกิจการ	มูลค่าสินทรัพย์ต้นงวด Book value of fixed assets 1 Jan. 2011									มูลค่าสินทรัพย์ปลายงวด Book value of fixed assets 31 Dec. 2011									Division of industry
		รวม	ที่ดิน	อาคารและสิ่งก่อสร้าง	เครื่องจักร	ยานพาหนะ	เครื่องใช้สำนักงาน	เครื่องมืออื่น ๆ	สินทรัพย์ถาวรอื่น ๆ	รวม	ที่ดิน	อาคารและสิ่งก่อสร้าง	เครื่องจักร	ยานพาหนะ	เครื่องใช้สำนักงาน	เครื่องมืออื่น ๆ	สินทรัพย์ถาวรอื่น ๆ			
		Total	Land	Building and construction	Machinery	Vehicles	Office appliances	Other tools	Other fixed assets	Total	Land	Building and construction	Machinery	Vehicles	Office appliances	Other tools	Other fixed assets			
รวม	1,719	16,461,126.2	4,298,058.2	3,556,717.7	7,292,146.1	394,215.8	137,563.7	459,949.2	322,475.6	15,519,718.1	4,242,912.1	3,404,739.6	6,537,505.0	348,373.4	130,578.4	467,953.4	387,656.1	Total		
10 การผลิตผลิตภัณฑ์อาหาร	777	2,751,179.1	1,138,444.6	667,375.4	711,830.1	149,842.5	24,735.9	51,168.6	7,782.0	2,640,333.0	1,135,524.1	659,777.9	632,593.1	130,075.6	24,257.1	52,168.1	5,937.1	Manufacture of food products		
11 การผลิตเครื่องดื่ม	22	33,285.8	7,919.2	14,807.8	7,679.3	1,444.6	172.2	1,262.7	-	28,959.2	7,869.2	12,476.4	6,320.8	1,044.8	152.3	1,095.6	-	Manufacture of beverages		
13 การผลิตสิ่งทอ	34	1,385,739.8	505,145.6	350,683.0	491,498.7	14,277.8	3,968.4	5,542.4	14,624.0	1,338,070.4	515,149.1	314,714.7	460,832.1	20,970.9	3,116.5	7,981.8	15,305.2	Manufacture of textiles		
14 การผลิตเสื้อผ้าเครื่องแต่งกาย	277	169,716.5	99,447.8	42,078.0	5,697.4	21,104.0	339.2	1,050.2	-	158,582.7	99,447.8	37,486.6	4,744.5	15,635.5	360.3	907.9	-	Manufacture of wearing apparel		
15 การผลิตเครื่องหนังและผลิตภัณฑ์ที่เกี่ยวข้อง	1	D	-	-	D	-	-	-	-	D	-	-	D	-	-	-	-	Manufacture of leather and related products		
16 การผลิตไม้และผลิตภัณฑ์จากไม้และไม้ก๊อก (ยกเว้นเฟอร์นิเจอร์) การผลิตสิ่งของจากฟางและวัสดุจากสานอื่นๆ	56	721,954.3	76,143.6	281,750.4	340,123.1	10,673.5	5,035.0	6,330.1	1,898.6	871,673.7	79,143.6	317,111.5	453,740.4	6,692.5	1,028.0	12,346.5	1,611.2	Manufacture of wood and products of wood and cork (except furniture); manufacture of articles of straw and plaiting materials		
17 การผลิตกระดาษและผลิตภัณฑ์กระดาษ	4	653,908.6	153,358.3	115,089.8	378,811.3	4,394.6	723.4	1,531.2	-	84,584.7	2,558.3	76,067.9	4,408.5	817.1	715.5	17.4	-	Manufacture of paper and paper products		
18 การพิมพ์และการผลิตข้อมูล	34	161,250.9	77,236.0	37,169.2	16,199.8	6,614.3	6,702.8	17,313.8	15.0	226,029.2	115,954.5	34,486.5	14,389.4	5,738.8	5,625.0	49,823.1	12.0	Printing and reproduction of recorded media		
19 การผลิตถ่านโค้กและผลิตภัณฑ์ที่ได้จากการกลั่นปิโตรเลียม	1	D	D	D	D	D	D	D	D	D	D	D	D	D	D	D	D	Manufacture of coke and refined petroleum products		
20 การผลิตเคมีภัณฑ์และผลิตภัณฑ์เคมี	19	3,826,822.7	203,218.1	345,194.5	3,207,733.4	32,415.6	11,310.7	21,000.5	5,949.8	3,274,595.1	191,374.4	346,324.6	2,663,628.1	28,852.9	13,374.8	24,345.6	6,694.7	Manufacture of chemicals and chemical products		
21 การผลิตเภสัชภัณฑ์ เหมันภัณฑ์ที่ใช้รักษาโรค และผลิตภัณฑ์จากพืชและสัตว์ที่ใช้รักษาโรค	2	D	D	D	-	-	-	-	-	D	D	D	-	-	-	-	-	Manufacture of pharmaceuticals, medicinal chemical and botanical products		
22 การผลิตผลิตภัณฑ์ยางและพลาสติก	28	299,545.1	129,235.4	57,010.2	59,932.8	8,427.5	5,073.3	2,045.0	37,821.0	285,025.3	129,235.4	52,774.0	57,313.3	7,778.2	4,924.6	1,120.6	31,879.2	Manufacture of rubber and plastic products		
23 การผลิตผลิตภัณฑ์อื่นๆ ที่ทำจากแร่โลหะ	49	1,631,510.8	912,837.6	178,970.7	499,881.2	28,220.7	2,286.1	8,318.4	996.1	1,660,175.6	937,672.4	173,785.1	511,161.0	27,514.2	1,813.5	7,320.4	909.0	Manufacture of other non-metallic mineral products		
24 การผลิตโลหะขั้นมูลฐาน	4	527,657.4	12,296.2	266,839.0	189,210.0	4,801.9	3,043.4	-	51,467.0	574,990.7	20,346.2	265,602.7	186,884.7	4,409.0	2,462.0	-	95,286.1	Manufacture of basic metals		
25 การผลิตผลิตภัณฑ์โลหะประดิษฐ์ (ยกเว้นเครื่องจักรและอุปกรณ์)	170	427,478.3	197,993.0	62,680.3	115,612.1	37,162.4	4,657.8	9,372.8	-	444,317.6	195,314.6	86,833.0	116,921.6	31,009.5	4,395.8	9,843.2	-	Manufacture of fabricated metal products (excepts machinery and equipment)		
26 การผลิตผลิตภัณฑ์คอมพิวเตอร์ อิเล็กทรอนิกส์ และ อุปกรณ์ที่ใช้ในทางทัศนศาสตร์	6	1,347,348.6	284,040.7	549,584.7	247,983.0	18,614.7	26,893.7	207,077.7	13,154.1	1,351,096.4	284,040.7	507,219.1	347,629.5	14,259.7	21,928.2	162,733.7	13,285.5	Manufacture of computers, electronic and optical products		
27 การผลิตอุปกรณ์ไฟฟ้า	1	D	-	-	D	D	-	-	-	D	-	-	D	D	-	-	-	Manufacture of electrical equipment		
28 การผลิตเครื่องจักรและเครื่องมือ ซึ่งมีได้จัดประเภทไว้ในที่อื่น	5	343,204.7	127,354.0	137,797.9	60,111.8	13,169.0	237.0	4,499.0	36.0	241,993.6	127,354.0	37,887.0	58,696.6	13,100.0	230.0	4,690.0	36.0	Manufacture of machinery and equipment, n.e.c		
29 การผลิตยานยนต์ รถพ่วง และรถกึ่งพ่วง	22	596,332.2	89,728.7	122,903.0	320,663.1	6,205.3	5,564.3	49,361.3	1,906.6	562,691.4	89,728.7	123,004.4	285,405.2	6,713.9	8,803.4	47,627.1	1,408.6	Manufacture of motor vehicles, trailers and semi-trailers		
30 การผลิตอุปกรณ์ขนส่งอื่นๆ	3	D	D	D	D	-	D	D	D	D	D	D	-	D	D	D	D	Manufacture of other transport equipment		
31 การผลิตเฟอร์นิเจอร์	35	100,692.6	21,394.1	52,863.6	7,350.1	7,372.7	5,223.9	4,506.7	1,981.5	90,872.1	22,834.0	51,260.6	4,115.5	4,075.8	4,646.6	3,128.1	811.6	Manufacture of furniture		
32 การผลิตผลิตภัณฑ์อื่นๆ	73	749,626.0	80,496.0	203,449.8	196,950.5	17,276.3	24,807.3	59,518.1	167,128.0	978,254.9	69,550.4	244,957.3	335,627.0	20,934.7	27,942.5	74,323.1	204,919.9	Other manufacturing		
33 การซ่อมและการติดตั้งเครื่องจักรและอุปกรณ์	90	50,339.8	38,389.7	8,290.1	368.0	1,210.9	1,039.6	1,041.5	-	86,683.0	76,435.1	7,580.5	189.4	903.3	798.7	776.0	-	Repair and installation of machinery and equipment		

ตาราง 12 มูลค่าตามบัญชีของสินทรัพย์ถาวรในปี 2554 จำแนกตามหมวดย่อยอุตสาหกรรม (ต่อ)

TABLE 12 BOOK VALUE OF FIXED ASSETS IN 2011 BY DIVISION OF INDUSTRY (Cont'd)

(พันบาท In Thousand Baht)

หมวดย่อยอุตสาหกรรม	จำนวน สถาน- ประกอบการ Number of establish- ments	มูลค่าสินทรัพย์ต้นงวด Book value of fixed assets 1 Jan. 2011									มูลค่าสินทรัพย์ปลายงวด Book value of fixed assets 31 Dec. 2011							Division of industry
		รวม	ที่ดิน	อาคารและ สิ่งก่อสร้าง	เครื่องจักร	ยานพาหนะ	เครื่องใช้ สำนักงาน	เครื่องมือ อื่นๆ	สินทรัพย์ ถาวรอื่น ๆ	รวม	ที่ดิน	อาคารและ สิ่งก่อสร้าง	เครื่องจักร	ยานพาหนะ	เครื่องใช้ สำนักงาน	เครื่องมือ อื่นๆ	สินทรัพย์ ถาวรอื่น ๆ	
		Total	Land	Building and construction	Machinery	Vehicles	Office appliances	Other tools	Other fixed assets	Total	Land	Building and construction	Machinery	Vehicles	Office appliances	Other tools	Other fixed assets	
การเก็บรวบรวมของเสีย การบำบัด และการกำจัดของเสีย รวมถึงการนำของเสียกลับมาใช้ใหม่	5	3456.2	520.0	650.0	1245.7	794.0	6.5	240.0	-	2954.6	520.0	605.0	996.6	635.2	5.9	192.0	-	Waste collection, treatment and disposal activities; materials recovery
การจัดพิมพ์จำหน่ายหรือเผยแพร่	1	D	D	-	-	-	-	-	-	D	D	-	-	-	-	-	-	Publishing activities

หมายเหตุ : D หมายถึง ตัวเลขที่ไม่เปิดเผย

Note : D means disclosure prohibited.

ที่มา : สำมะโนธุรกิจและอุตสาหกรรม พ.ศ.2555 : อุตสาหกรรมการผลิต จังหวัดเพชรบุรี สำนักงานสถิติแห่งชาติ กระทรวงเทคโนโลยีสารสนเทศและการสื่อสาร

Source : The 2012 Business and Industrial Census : Manufacturing Industry, Phetchaburi Province, National Statistical Office, Ministry of Information and Communication Technology.

ตาราง 13 มูลค่าสินทรัพย์ถาวรที่เปลี่ยนแปลงระหว่าง มกราคม - ธันวาคม 2554 จำแนกตามหมวดย่อยอุตสาหกรรม

TABLE 13 VALUE OF FIXED ASSETS CHANGED IN JANUARY - DECEMBER 2011 BY DIVISION OF INDUSTRY

							(พันบาท In Thousand Baht)
หมวดย่อยอุตสาหกรรม	จำนวน สถาน- ประกอบการ Number of establishments	รวม Total	มูลค่าสินทรัพย์ถาวรที่เปลี่ยนแปลง			Change in value of fixed assets	Division of industry
			มูลค่าสินทรัพย์ ถาวรที่ซื้อหรือ ผลิตขึ้นเอง Value of new or cost producing of fixed assets	มูลค่าสินทรัพย์ ถาวรที่ขาย Value of disposal of fixed assets	ค่าโอน กรรมสิทธิ์ Ownership transfer fee		
รวม	1,719	1,582,988.8	1,303,979.9	278,859.6	149.3	Total	
10 การผลิตผลิตภัณฑ์อาหาร	777	323,683.9	285,623.2	38,060.7	-	Manufacture of food products	
11 การผลิตเครื่องดื่ม	22	-	-	-	-	Manufacture of beverages	
13 การผลิตสิ่งทอ	34	48,847.7	15,580.6	33,267.2	-	Manufacture of textiles	
14 การผลิตเสื้อผ้าเครื่องแต่งกาย	277	236.4	236.4	-	-	Manufacture of wearing apparels	
15 การผลิตเครื่องหนังและผลิตภัณฑ์ที่เกี่ยวข้อง	1	-	-	-	-	Manufacture of leather and related products	
16 การผลิตไม้และผลิตภัณฑ์จากไม้และไม้ก๊อก (ยกเว้นเฟอร์นิเจอร์) การผลิตสิ่งของจากฟางและวัสดุถักสานอื่นๆ	56	364,556.1	364,423.4	132.7	-	Manufacture of wood and products of wood and cork (except furniture); manufacture of articles of straw and plaiting materials	
17 การผลิตกระดาษและผลิตภัณฑ์กระดาษ	4	-	-	-	-	Manufacture of paper and paper products	
18 การพิมพ์และการผลิตซ้ำสื่อบันทึกข้อมูล	34	450.0	450.0	-	-	Printing and reproduction of recorded media	
19 การผลิตถ่านโค้กและผลิตภัณฑ์ที่ได้จากการถลุงปิโตรเลียม	1	D	D	D	D	Manufacture of coke and refined petroleum products	
20 การผลิตเคมีภัณฑ์และผลิตภัณฑ์เคมี	19	170,267.5	149,754.2	20,364.1	149.3	Manufacture of chemicals and chemical products	
21 การผลิตเภสัชภัณฑ์ เคมีภัณฑ์ที่ใช้รักษาโรค และผลิตภัณฑ์จากพืชและสัตว์ที่ใช้รักษาโรค	2	-	-	-	-	Manufacture of pharmaceuticals, medicinal chemical and botanical products	
22 การผลิตผลิตภัณฑ์ยางและพลาสติก	28	14,686.5	14,066.5	620.0	-	Manufacture of rubber and plastic products	
23 การผลิตผลิตภัณฑ์อื่นๆ ที่ทำจากแร่โลหะ	49	50,878.7	49,068.9	1,809.8	-	Manufacture of other non-metallic mineral products	
24 การผลิตโลหะขั้นมูลฐาน	4	-	-	-	-	Manufacture of basic metals	
25 การผลิตผลิตภัณฑ์โลหะประดิษฐ์ (ยกเว้นเครื่องจักรและอุปกรณ์)	170	177,789.1	87,775.5	90,013.6	-	Manufacture of fabricated metal products (excepts machinery and equipment)	
26 การผลิตผลิตภัณฑ์คอมพิวเตอร์ อิเล็กทรอนิกส์ และอุปกรณ์ที่ใช้ในทางทัศนศาสตร์	6	224,732.5	133,619.5	91,113.0	-	Manufacture of computers, electronic and optical products	
27 การผลิตอุปกรณ์ไฟฟ้า	1	-	-	-	-	Manufacture of electrical equipment	

ตาราง 13 มูลค่าสินทรัพย์ถาวรที่เปลี่ยนแปลงระหว่าง มกราคม - ธันวาคม 2554 จำแนกตามหมวดย่อยอุตสาหกรรม (ต่อ)

TABLE 13 VALUE OF FIXED ASSETS CHANGED IN JANUARY - DECEMBER 2011 BY DIVISION OF INDUSTRY (Cont'd)

(พันบาท In Thousand Baht)

หมวดย่อยอุตสาหกรรม	จำนวน สถาน- ประกอบการ Number of establishments	รวม Total	มูลค่าสินทรัพย์ถาวรที่เปลี่ยนแปลง Change in value of fixed assets			Division of industry
			มูลค่าสินทรัพย์ ถาวรที่ซื้อหรือ ผลิตขึ้นเอง Value of new or cost producing of fixed assets	มูลค่าสินทรัพย์ ถาวรที่ขาย Value of disposal of fixed assets	ค่าโอน กรรมสิทธิ์ Ownership transfer fee	
28 การผลิตเครื่องจักรและเครื่องมือ ไว้ในที่อื่น	5	99.0	99.0	-	-	Manufacture of machinery and equipment, n.e.c
29 การผลิตยานยนต์ รถพ่วง และรถกึ่งพ่วง	22	35694.8	35694.8	-	-	Manufacture of motor vehicles, trailers and semi-trailers
30 การผลิตอุปกรณ์ขนส่งอื่นๆ	3	-	-	-	-	Manufacture of other transport equipment
31 การผลิตเฟอร์นิเจอร์	35	3166.7	3166.7	-	-	Manufacture of furniture
32 การผลิตผลิตภัณฑ์อื่นๆ	73	164491.7	162328.9	2162.7	-	Other manufacturing
33 การซ่อมและการติดตั้งเครื่องจักรและอุปกรณ์	90	112.2	-	112.2	-	Repair and installation of machinery and equipment
38 การเก็บรวบรวมของเสีย การบำบัด และการกำจัด ของเสีย รวมถึงการนำของเสียกลับมาใช้ใหม่	5	-	-	-	-	Waste collection, treatment and disposal activities; materials recovery
58 การจัดพิมพ์จำหน่ายหรือเผยแพร่	1	-	-	-	-	Publishing activities

หมายเหตุ : D หมายถึง ตัวเลขที่ไม่เปิดเผย

Note : D means disclosure prohibited.

ที่มา : สำมะโนธุรกิจและอุตสาหกรรม พ.ศ.2555 : อุตสาหกรรมการผลิต จังหวัดเพชรบุรี สำนักงานสถิติแห่งชาติ กระทรวงเทคโนโลยีสารสนเทศและการสื่อสาร

Source : The 2012 Business and Industrial Census : Manufacturing Industry, Phetchaburi Province, National Statistical Office, Ministry of Information and Communication Technology

ภาคผนวก

ภาคผนวก ก
ระเบียบวิธี
จังหวัดเพชรบุรี

1. แผนการสุ่มตัวอย่าง

1.1 สถานประกอบการที่มีจำนวนคนทำงาน 1 – 10 คน

แผนการสุ่มตัวอย่างที่ใช้เป็นแบบ Stratified Systematic Sampling โดยมีประเภทมาตรฐานอุตสาหกรรม (ประเทศไทย) ปี 2552 (Thailand Standard Industrial Classification: TSIC 2009) ในระดับกิจกรรมเป็นสตราตัม และสถานประกอบการเป็นหน่วยตัวอย่าง

1) การจัดสตราตัม

ประเภทมาตรฐานอุตสาหกรรม (ประเทศไทย) ปี 2552 (Thailand Standard Industrial Classification: TSIC 2009) ในระดับกิจกรรมเป็นสตราตัม ซึ่งมีทั้งสิ้น 409 สตราตัม

2) การเลือกตัวอย่าง

ได้ทำการเลือกสถานประกอบการตัวอย่างในแต่ละสตราตัม ด้วยวิธีการสุ่มแบบมีระบบ อย่างอิสระต่อกัน ได้จำนวนสถานประกอบการตัวอย่างทั้งสิ้น 1,252 แห่ง จากทั้งสิ้น 4,102 แห่ง

1.2 สถานประกอบการที่มีจำนวนคนทำงานตั้งแต่ 11 คนขึ้นไป

กำหนดให้ทุกสถานประกอบการเป็นหน่วยตัวอย่าง โดยให้ทำการเจนนับสถานประกอบการทุกแห่งจำนวนทั้งสิ้น 1,549 แห่ง

สรุป จำนวนสถานประกอบการที่ต้องเจนนับมีทั้งสิ้น 2,801 แห่ง

2. วิธีการประมาณผล

การเสนอผลการสำรวจ ได้เสนอผลในระดับจังหวัด โดยจำแนกตามการประกอบกิจกรรมทางเศรษฐกิจ ตามการจัดประเภทมาตรฐานอุตสาหกรรมประเทศไทย ปี 2552 (Thailand Standard Industrial Classification: TSIC-2009) ในระดับหมวดย่อย และขนาดของสถานประกอบการ (วัดด้วยจำนวนคนทำงาน) ออกเป็น 6 ขนาด ดังนี้

ขนาดของสถานประกอบการ	1	2	3	4	5	6
จำนวนคนทำงาน	1 – 15	16 – 25	26 – 30	31 – 50	51 – 200	> 200

ในการประมาณค่า กำหนดให้

$q = 1, 2, 3, \dots, n_{jklmp}$ (สถานประกอบการตัวอย่าง)

$p = 1, 2, 3, \dots, 12$ (ขนาดของสถานประกอบการ)

$m = 1, 2, 3, \dots, 409$ (กิจกรรม)

$l = 1, 2, 3, \dots, 164$ (หมู่ย่อย)

$k = 1, 2, 3, \dots, 78$ (หมู่ใหญ่)

$j = 1, 2, 3, \dots, 28$ (หมวดย่อย)

2.1 การประมาณผลสำหรับสถานประกอบการที่มีจำนวนคนทำงาน 1 – 10 คน

สูตรการประมาณค่ายอดรวมของลักษณะที่ต้องการศึกษา X สำหรับสถานประกอบการที่มีจำนวนคนทำงาน 1 – 10 คน หมวดย่อย j คือ

$$\hat{X}'_j = \sum_{k=1}^{78} \sum_{l=1}^{164} \sum_{m=1}^{409} \hat{X}'_{jklm}$$

โดยที่

\hat{X}'_{jklm} คือ ค่าประมาณยอดรวมของลักษณะที่ต้องการศึกษา X สำหรับสถานประกอบการที่มีคนทำงาน 1 – 10 คน กิจกรรม m หมู่ย่อย l หมู่ใหญ่ k หมวดย่อย j ซึ่ง

$$\hat{X}'_{jklm} = w'_{jklm} \sum_{p=1}^2 \sum_{q=1}^{n_{jklmp}} X_{jklmpq}$$

X_{jklmpq} คือ ค่าของลักษณะที่ต้องการศึกษา X ของสถานประกอบการตัวอย่าง q ขนาดของสถานประกอบการ p กิจกรรม m หมู่ย่อย l หมู่ใหญ่ k หมวดย่อย j

w'_{jklm} คือ ค่าถ่วงน้ำหนักสำหรับสถานประกอบการที่มีคนทำงาน 1 – 10 คน กิจกรรม m หมู่ย่อย l หมู่ใหญ่ k หมวดย่อย j ซึ่ง

$$w'_{jklm} = \frac{N'_{jklm}}{n'_{jklm}}$$

N'_{jklm} คือ จำนวนสถานประกอบการทั้งสิ้น สำหรับสถานประกอบการที่มีคนทำงาน 1 – 10 คน กิจกรรม m หมู่ย่อย l หมู่ใหญ่ k หมวดย่อย j

n'_{jklm} คือ จำนวนสถานประกอบการตัวอย่างที่เจงนับได้ทั้งสิ้น สำหรับสถานประกอบการที่มีคนทำงาน 1 – 10 คน กิจกรรม m หมู่ย่อย l หมู่ใหญ่ k หมวดย่อย j

2.2 การประมาณผลสำหรับสถานประกอบการที่มีจำนวนคนทำงาน 11 คนขึ้นไป

สูตรการประมาณค่ายอดรวมของลักษณะที่ต้องการศึกษา X สำหรับสถานประกอบการที่มีจำนวนคนทำงานตั้งแต่ 11 คนขึ้นไป ($p = 3, 4, 5, \dots, 12$) หมวดย่อย j คือ

$$\hat{X}_{jp} = \sum_{k=1}^{78} \sum_{l=1}^{164} \sum_{m=1}^{409} \hat{X}_{jklmp}$$

โดยที่

\hat{X}_{jklmp} คือ ค่าประมาณยอดรวมของลักษณะที่ต้องการศึกษา X สำหรับสถานประกอบการที่มีขนาดของสถานประกอบการ p กิจกรรม m หมู่ย่อย l หมู่ใหญ่ k หมวดย่อย j ซึ่ง

$$\hat{X}_{jklmp} = \frac{N_{jklmp}}{N'_{jklmp}} \sum_{q=1}^{n_{jklmp}} x_{jklmpq}$$

x_{jklmpq} คือ ค่าของลักษณะที่ต้องการศึกษา X ของสถานประกอบการตัวอย่าง q ขนาดของสถานประกอบการ p กิจกรรม m หมู่ย่อย l หมู่ใหญ่ k หมวดย่อย j

N_{jklmp} คือ จำนวนสถานประกอบการทั้งสิ้น สำหรับสถานประกอบการที่มีขนาดของสถานประกอบการ p กิจกรรม m หมู่ย่อย l หมู่ใหญ่ k หมวดย่อย j

N'_{jklmp} คือ จำนวนสถานประกอบการที่เจ้านับได้ทั้งสิ้น สำหรับสถานประกอบการที่มีขนาดของสถานประกอบการ p กิจกรรม m หมู่ย่อย l หมู่ใหญ่ k หมวดย่อย j

2.3 การประมาณค่าสัมประสิทธิ์ความแปรผันของค่าประมาณยอดรวม

1) สูตรการประมาณค่าความแปรปรวนของค่าประมาณยอดรวมของลักษณะที่ต้องการศึกษา X สำหรับสถานประกอบการที่มีจำนวนคนทำงาน 1 – 10 คนขึ้นไป หมวดย่อย j คือ

$$\hat{V}(\hat{X}'_{jklm}) = N_{jklm} (N_{jklm} - n_{jklm}) \frac{s_{jklm}^2}{n_{jklm}}$$

โดยที่

$$s_{jklm}^2 = \frac{1}{n_{jklm} - 1} \left[\sum_{q=1}^{n_{jklm}} x_{jklmq}^2 - \frac{\left(\sum_{q=1}^{n_{jklm}} x_{jklmq} \right)^2}{n_{jklm}} \right]$$

2) สูตรการประมาณค่าสัมประสิทธิ์ความแปรผันของค่าประมาณยอดรวมของลักษณะที่ต้องการศึกษา X สำหรับสถานประกอบการที่มีจำนวนคนทำงาน 1 – 10 คน หมวดย่อย j คือ

$$C.V. \cdot j = \frac{\sqrt{\sum_{k=1}^{78} \sum_{l=1}^{164} \sum_{m=1}^{409} \hat{V}(\hat{X}'_{jklm})}}{\sum_{k=1}^{78} \sum_{l=1}^{164} \sum_{m=1}^{409} \hat{X}'_{jklm}}$$

3. วิธีการเก็บรวบรวมข้อมูล

การเก็บรวบรวมข้อมูลใช้วิธีส่งเจ้าหน้าที่ ซึ่งเป็นข้าราชการและลูกจ้างของสำนักงานสถิติแห่งชาติออกไปทำการสัมภาษณ์เจ้าของผู้ประกอบการ หรือผู้ที่ได้รับมอบหมายให้ตอบข้อมูลของสถานประกอบการ อุตสาหกรรมการผลิต ในระหว่างเดือนพฤษภาคม – สิงหาคม พ.ศ. 2555

4. การประมวลผลข้อมูล

การประมวลผลข้อมูลทุกขั้นตอน และการจัดทำรายงานผลระดับจังหวัด ดำเนินการที่สำนักงานสถิติจังหวัด โดยสำนักงานสถิติแห่งชาติในส่วนกลางให้การสนับสนุนทางด้านวิชาการ เช่น การจัดทำโปรแกรมสำหรับการบันทึกข้อมูลและการประมวลผลข้อมูล และการจัดทำต้นฉบับตารางเสนอผล และรายงานผล เป็นต้น สำหรับการประมวลผลระดับภาคและทั่วประเทศ ดำเนินการที่สำนักงานสถิติแห่งชาติในส่วนกลาง

5. การปิดตัวเลข

ผลรวมของแต่ละจำนวนอาจไม่เท่ากับยอดรวม ทั้งนี้เนื่องจากการปัดเศษ

6. ความคลาดเคลื่อนของข้อมูล

ข้อมูลที่น่าเสนอไว้ในรายงานฉบับนี้อาจจะมีความคลาดเคลื่อนอยู่บ้าง ความคลาดเคลื่อนดังกล่าวเป็นความคลาดเคลื่อนจากการสุ่มตัวอย่าง (Sampling error) และความคลาดเคลื่อนที่ไม่ได้เกิดจากการสุ่มตัวอย่าง (Non-Sampling error) เช่น ผู้ตอบไม่ให้ข้อมูลตามความเป็นจริง ข้อมูลในแบบสอบถามไม่ครบถ้วน การลงรหัสผิดพลาดหรือการบันทึกข้อมูลผิดพลาด เป็นต้น อย่างไรก็ตาม สำนักงานสถิติแห่งชาติได้พยายามควบคุมให้ข้อมูลมีความคลาดเคลื่อนน้อยที่สุด จึงขอให้ผู้ใช้ข้อมูลใช้ข้อมูลด้วยความระมัดระวังตามสมควร

ตาราง 1 ค่า c.v. ของจำนวนคนทำงาน ลูกจ้าง ค่าตอบแทนแรงงาน มูลค่าผลผลิต และค่าใช้จ่ายขั้นกลาง จำแนกตามประเภทอุตสาหกรรม สำหรับขนาดของสถานประกอบการ 1 - 10 คน

TABLE 1 c.v. OF NUMBER OF PERSONS ENGAGED, EMPLOYEES, REMUNERATION, VALUE OF GROSS OUTPUT AND INTERMEDIATE CONSUMPTION BY CATEGORY OF INDUSTRY FOR ESTABLISHMENTS WITH 1 - 10 PERSONS ENGAGED

รหัส Code	ประเภทอุตสาหกรรม	จำนวน คนทำงาน Number of persons engaged	ลูกจ้าง Employees		มูลค่าผลผลิต Value of gross output	ค่าใช้จ่าย ขั้นกลาง Intermediate consumption	Category of industry
			จำนวน Number	ค่าตอบแทน แรงงาน Remuneration			
	รวม	0.0293	0.0648	0.0699	0.1859	0.2106	Total
10	การผลิตผลิตภัณฑ์อาหาร	0.0409	0.0974	0.1104	**	**	Manufacture of food products
11	การผลิตเครื่องดื่ม	0.1073	0.172	0.177	0.107	0.0979	Manufacture of beverages
13	การผลิตสิ่งทอ	0.0711	0.2337	0.2757	0.0815	0.095	Manufacture of textiles
14	การผลิตเสื้อผ้าเครื่องแต่งกาย	0.1362	**	**	0.1797	0.1783	Manufacture of wearing apparels
15	การผลิตเครื่องหนังและผลิตภัณฑ์ที่เกี่ยวข้อง	*	*	*	*	*	Manufacture of leather and related products
16	การผลิตไม้และผลิตภัณฑ์จากไม้และไม้ก๊อก (ยกเว้นเฟอร์นิเจอร์) การผลิตสิ่งของจากฟางและวัสดุถักสานอื่นๆ	0.1174	**	0.2995	0.0576	0.0514	Manufacture of wood and products of wood and cork (except furniture); manufacture of articles of straw and plaiting materials
17	การผลิตกระดาษและผลิตภัณฑ์กระดาษ	*	-	-	*	*	Manufacture of paper and paper products
18	การพิมพ์และการผลิตซ้ำสื่อบันทึกข้อมูล	0.0763	0.176	0.1812	0.1234	0.1144	Printing and reproduction of recorded media
20	การผลิตเคมีภัณฑ์และผลิตภัณฑ์เคมี	*	*	*	*	*	Manufacture of chemicals and chemical products
21	การผลิตเภสัชภัณฑ์ เคมีภัณฑ์ที่ใช้รักษาโรค และผลิตภัณฑ์จากพืชและสัตว์ที่ใช้รักษาโรค	*	*	*	*	*	Manufacture of pharmaceuticals, medicinal chemical and botanical
22	การผลิตผลิตภัณฑ์ยางและพลาสติก	0.0356	*	*	0.0984	0.0966	Manufacture of rubber and plastic products
23	การผลิตผลิตภัณฑ์อื่นๆ ที่ทำจากแร่โลหะ	0.0623	0.106	0.1082	0.1379	0.1329	Manufacture of other non-metallic mineral products
24	การผลิตโลหะขั้นมูลฐาน	*	*	*	*	*	Manufacture of basic metals

ตาราง 1 ค่า c.v. ของจำนวนคนทำงาน ลูกจ้าง ค่าตอบแทนแรงงาน มูลค่าผลผลิต และค่าใช้จ่ายขั้นกลาง จำแนกตามประเภทอุตสาหกรรม สำหรับขนาดของสถานประกอบการ 1 - 10 คน (ต่อ)

TABLE 1 c.v. OF NUMBER OF PERSONS ENGAGED, EMPLOYEES, REMUNERATION, VALUE OF GROSS OUTPUT AND INTERMEDIATE CONSUMPTION BY CATEGORY OF INDUSTRY FOR ESTABLISHMENTS WITH 1 - 10 PERSONS ENGAGED (Cont'd)

รหัส Code	ประเภทอุตสาหกรรม	จำนวน คนทำงาน Number of persons engaged	ลูกจ้าง Employees		มูลค่าผลผลิต Value of gross output	ค่าใช้จ่าย ขั้นกลาง Intermediate consumption	Category of industry
			จำนวน Number	ค่าตอบแทน แรงงาน Remuneration			
25	การผลิตผลิตภัณฑ์โลหะประดิษฐ์ (ยกเว้นเครื่องจักรและอุปกรณ์)	0.0757	0.1612	0.1634	0.1659	0.2032	Manufacture of fabricated metal products (excepts machinery and equipment)
28	การผลิตเครื่องจักรและเครื่องมือ ซึ่งมิได้จัดประเภทไว้ในที่อื่น	*	*	*	*	*	Manufacture of machinery and equipment, n.e.c
29	การผลิตยานยนต์ รถพ่วง และรถกึ่งพ่วง	0.1494	0.1748	0.1093	0.0428	0.0489	Manufacture of motor vehicles, trailers and semi-trailers
30	การผลิตอุปกรณ์ขนส่งอื่นๆ	*	-	-	*	*	Manufacture of other transport equipment
31	การผลิตเฟอร์นิเจอร์	0.2031	**	**	0.2308	0.2554	Manufacture of furniture
32	การผลิตผลิตภัณฑ์อื่นๆ	0.1492	**	**	0.1749	0.1844	Other manufacturing
33	การซ่อมและการติดตั้งเครื่องจักรและอุปกรณ์	0.1843	**	**	0.1724	0.1813	Repair and installation of machinery and equipment
38	การเก็บรวบรวมของเสีย การบำบัด และการ กำจัดของเสีย รวมถึงการนำของเสียกลับมาใช้ใหม่	*	*	*	*	*	Waste collection, treatment and disposal activities; materials recovery
58	การจัดพิมพ์จำหน่ายหรือเผยแพร่	*	*	*	*	*	Publishing activities

หมายเหตุ : (1) * หมายถึง ไม่สามารถประมาณค่าได้

: (2) ** หมายถึง ค่า c.v. มีค่าสูง

ที่มา : สำนักบริหารและอุตสาหกรรม พ.ศ. 2555 : อุตสาหกรรมการผลิต จังหวัดเพชรบุรี สำนักงานสถิติแห่งชาติ กระทรวงเทคโนโลยีสารสนเทศและการสื่อสาร

Note : (1) * means this value cannot be estimated.

: (2) ** means this value is not acceptable

Sourec : The 2012 Business and Industrial Census : Manufacturing Industry, Phetchabur Province, National Statistical Office, Ministry of Information and Communication Technology.

ภาคผนวก ข

คำนิยาม

แนวคิดและคำนิยาม

1. สถานประกอบการอุตสาหกรรมการผลิต

หมายถึง สถานประกอบการที่ดำเนินกิจการเกี่ยวกับการผลิต ซึ่งหมายถึงการเปลี่ยนรูปวัตถุให้เป็นผลิตภัณฑ์ชนิดใหม่ด้วยเครื่องจักรหรือเคมีภัณฑ์ โดยไม่คำนึงถึงว่างานนั้นทำด้วยเครื่องจักรหรือด้วยมือ หรือทำในโรงงาน โรงซ่อม หรือเคหะสถาน หรือผลิตภัณฑ์นั้นขายส่งหรือขายปลีกก็ตาม การประกอบชิ้นส่วนของผลิตภัณฑ์นั้นว่าเป็นการผลิตด้วย

2. การจำแนกประเภทอุตสาหกรรมการผลิต

ในการจัดทำสำมะโนธุรกิจและอุตสาหกรรม พ.ศ. 2555 ได้จำแนกประเภทอุตสาหกรรมการผลิต ตามกิจกรรมทางเศรษฐกิจทุกประเภท ตามการจัดประเภทมาตรฐานอุตสาหกรรมประเทศไทย ปี 2552 (Thailand Standard Industrial Classification : TSIC-2009) ซึ่งอุตสาหกรรมผลิตจัดอยู่ในประเภท D E และ J เฉพาะหมวดย่อย 58

การจัดจำแนกโครงสร้างประเภทอุตสาหกรรมการผลิต เป็นดังนี้

หมวดย่อยอุตสาหกรรม ได้แก่ กลุ่มอุตสาหกรรม ซึ่งแบ่งเป็นกลุ่มย่อยจากหมวดใหญ่ และใช้แทนด้วยเลขรหัส 2 ตัวแรก ตั้งแต่รหัส 10 – 33 37 – 39 และ 58 รวม 28 หมวดย่อย

หมู่ใหญ่อุตสาหกรรม ได้แก่ กลุ่มอุตสาหกรรม ซึ่งแบ่งเป็นกลุ่มย่อยจากหมวดย่อยอุตสาหกรรม และใช้แทนด้วยเลขรหัส 3 ตัวแรก ตั้งแต่รหัส 101 – 332 370 – 390 และ 581 – 582 รวม 78 หมู่ใหญ่

หมู่ย่อยอุตสาหกรรม ได้แก่ กลุ่มอุตสาหกรรม ซึ่งแบ่งเป็นกลุ่มย่อยจากหมู่ใหญ่อุตสาหกรรม และใช้แทนด้วยเลขรหัส 4 ตัวแรก ตั้งแต่รหัส 1011 – 3320 3700 – 3900 และ 5811 – 5820 รวม 164 หมู่ย่อย

กิจกรรมอุตสาหกรรม ได้แก่ กลุ่มอุตสาหกรรมที่ย่อยที่สุด และใช้แทนด้วยเลขรหัส 5 ตัวแรก ตั้งแต่รหัส 10111 – 33200 37000 – 39000 และ 58111 – 58203 รวม 409 กิจกรรม

3. รูปแบบการจัดตั้งตามกฎหมาย

3.1 ส่วนบุคคล ห้างหุ้นส่วนสามัญที่ไม่เป็นนิติบุคคล

หมายถึง สถานประกอบการที่มีเจ้าของเป็นบุคคลธรรมดา คนเดียวหรือหลายคนรวมกัน และให้หมายรวมถึงห้างหุ้นส่วนสามัญที่ไม่จดทะเบียนเป็นนิติบุคคลด้วย

3.2 ห้างหุ้นส่วนสามัญนิติบุคคล ห้างหุ้นส่วนจำกัด

หมายถึง สถานประกอบการที่จัดตั้งขึ้น โดยมีบุคคลตั้งแต่ 2 คนขึ้นไปรวมทุนกันเพื่อประกอบการผลิตและมีความรับผิดชอบร่วมกัน โดยการจดทะเบียนตามกฎหมาย

3.3 บริษัทจำกัด บริษัทจำกัด (มหาชน)

บริษัทจำกัด หมายถึง สถานประกอบการที่จัดตั้งขึ้นโดยผู้ริเริ่มคณะหนึ่ง และได้จดทะเบียนถูกต้องตามกฎหมาย โดยมีผู้ริเริ่มดำเนินการอย่างน้อย 7 คนขึ้นไป

บริษัทจำกัด (มหาชน) หมายถึง สถานประกอบการที่จัดตั้งขึ้นโดยการจดทะเบียนจัดตั้งบริษัท การควบบริษัท หรือการแปรสภาพบริษัท และวัตถุประสงค์ที่จะขายหุ้นต่อประชาชน โดยมีผู้ริเริ่มดำเนินการตั้งแต่ 15 คนขึ้นไป

3.4 ส่วนราชการ รัฐวิสาหกิจ

หมายถึง สถานประกอบการที่รัฐบาลเป็นเจ้าของหรือมีทุนอยู่ด้วยไม่น้อยกว่าร้อยละ 50 ของทุนทั้งหมด ในที่นี้หมายรวมถึงสถานประกอบการที่ดำเนินการโดยรัฐบาลด้วย ได้แก่ เรือรบ โรงฆ่าสัตว์ เป็นต้น

3.5 สหกรณ์

หมายถึง สถานประกอบการที่จัดตั้งขึ้นในรูปของสหกรณ์ โดยจดทะเบียนถูกต้องตามกฎหมายว่าด้วยสหกรณ์ โดยมีผู้ก่อตั้งไม่น้อยกว่า 10 คน

3.6 รูปแบบอื่น ๆ

หมายถึง สถานประกอบการที่จัดตั้งในรูปแบบอื่น ๆ นอกเหนือจากที่กล่าวแล้วข้างต้น เช่น สมาคม สโมสร กลุ่มแม่บ้าน เป็นต้น

4. รูปแบบการจัดตั้งทางเศรษฐกิจ

4.1 สำนักงานแห่งเดียว

หมายถึง สถานประกอบการที่ไม่เป็นสาขาหรือหน่วยย่อยของสถานประกอบการอื่น และไม่มีสาขาหรือหน่วยงานย่อยอื่น

4.2 สำนักงานใหญ่

หมายถึง สถานประกอบการที่เป็นเจ้าของและควบคุมกิจการของสถานประกอบการอื่นที่เป็นสำนักงานสาขาหรือหน่วยงานย่อย

4.3 สำนักงานสาขา

หมายถึง สถานประกอบการที่เป็นสาขาหรือหน่วยงานย่อยของสถานประกอบการอื่นที่เป็นสำนักงานใหญ่

5. ทุนจดทะเบียน

ทุนจดทะเบียนหรือทุนรับอนุญาต หมายถึง ทุนดำเนินการซึ่งผู้ริเริ่มกิจการได้ระบุไว้เมื่อจดทะเบียนจัดตั้งเป็นนิติบุคคล หรือทุนที่ได้รับอนุญาตเมื่อขอจัดตั้งเป็นนิติบุคคล ทุนนี้ไม่ได้แสดงถึงเงินที่ได้รับจากผู้ถือหุ้น แต่เป็นการแสดงถึงความประสงค์ของผู้ริเริ่มกิจการว่าจะมีทุนดำเนินการเป็นจำนวนเงินเท่าใด

6. อัตราการใช้กำลังการผลิต

หมายถึง สัดส่วนระหว่างปริมาณผลผลิตจริงกับกำลังการผลิตสูงสุด ที่สามารถผลิตได้ในเวลาหนึ่ง จำนวนโดยปริมาณการผลิตจริงหารด้วยกำลังการผลิต

7. คนทำงาน

หมายถึง คนที่ทำงานในสถานประกอบการทั้งที่ได้รับเงินเดือนและไม่ได้รับเงินเดือน ที่สถานประกอบการมีอยู่ตามปกติ รวมทั้งผู้ที่ปกติทำงานอยู่ในสถานประกอบการแห่งนี้ แต่ในวันดังกล่าวไม่ได้มาทำงาน เนื่องจากเจ็บป่วย ลาหยุดพักผ่อน โดยได้รับค่าจ้าง/เงินเดือน

คนทำงาน ประกอบด้วย

7.1 คนทำงานโดยไม่ได้รับค่าจ้าง เงินเดือน

หมายถึง เจ้าของกิจการหรือหุ้นส่วนที่ทำงานให้สถานประกอบการ โดยไม่ได้รับค่าจ้างเงินเดือน และผู้ที่อาศัยอยู่ในครัวเรือนของเจ้าของกิจการ หรือหุ้นส่วน หรือบุคคลอื่น ที่ทำงานให้กับสถานประกอบการอย่างน้อยสัปดาห์ละ 20 ชั่วโมง โดยไม่ได้รับค่าจ้าง เงินเดือน เป็นประจำ

7.2 ลูกจ้างในกรรมวิธีการผลิต

หมายถึง ลูกจ้างทั้งหมดที่ทำงานเกี่ยวข้องโดยตรงกับการผลิตในขั้นตอนต่างๆ หรือกิจกรรมที่เกี่ยวข้องกับการผลิต โดยได้รับค่าจ้างเงินเดือน

ผู้ปฏิบัติงานมีฝีมือ หมายถึง ผู้ที่ทำงานด้านการผลิตซึ่งเคยได้รับการฝึกฝนอบรมมาก่อนอย่างน้อย 3 เดือน หรือผู้มีประสบการณ์ในการทำงาน 5 ปีขึ้นไปในงานเฉพาะที่ทำอยู่ เช่น ช่างนาถยานดูแลเครื่องจักร ผู้ผลิต หรือติดตั้งอุปกรณ์ ผู้เดินเครื่องจักร ผู้ประกอบชิ้นส่วนต่างๆ เป็นต้น

ผู้ปฏิบัติงานไม่มีฝีมือ หมายถึง ผู้ที่ทำงานด้านการผลิตที่ได้รับการฝึกงานก่อนปฏิบัติงานน้อยกว่า 2 สัปดาห์ เช่น พนักงานทำความสะอาดเครื่องจักร

7.3 ลูกจ้างอื่น ๆ

หมายถึง ลูกจ้างทั้งหมดนอกเหนือจากลูกจ้างในกรรมวิธีการผลิตรวมถึงผู้ปฏิบัติงานนักบริหาร นักวิชาการ เสมียนพนักงาน เช่น ผู้จัดการ ผู้อำนวยการ และกรรมการบริหารที่ได้รับค่าจ้าง เงินเดือน ผู้ปฏิบัติงานในห้องทดลองและนักวิจัย พนักงานพิมพ์ดีด พนักงานบัญชี และพนักงานขาย เป็นต้น

ไม่รวมคนทำงาน ดังต่อไปนี้

(1) ผู้บริหารหรือผู้ถือหุ้นที่ได้รับเบี้ยประชุมเป็นครั้งคราว
(2) คนทำงานของสถานประกอบการอื่นที่มาปฏิบัติงานประจำที่สถานประกอบการแห่งนี้
(3) คนทำงานที่รับงานไปทำที่บ้านแล้วนำมาส่งโดยไม่ได้ลงทุนซื้อวัสดุ อุปกรณ์ (หรือถ้ามีการใช้เครื่องมือส่วนตัวเล็กน้อยได้ เช่น มีด เข็ม ด้าย)

(4) คนงานที่ทำงานเป็นระยะเวลาสั้น เช่น ลาไปราชการทหาร

(5) คนที่สถานประกอบการจ้างมาทำงานเฉพาะอย่างเป็นครั้งคราว เช่น กรรมกรที่จ้างมาขนของ พนักงานเดินตลาดหรือตัวแทนขายที่ไม่มีเงินเดือนประจำ

(6) ลูกจ้างเช่าหรือแรงงานเช่า หมายถึง ลูกจ้างเฉพาะหรืออยู่ในกระบวนการผลิตที่ส่งตัวจากสำนักจัดหางานหรือองค์กรที่คล้ายคลึงกัน ให้แก่สถานประกอบการในอุตสาหกรรมการผลิต สำนักจัดหางานดังกล่าวไม่มีหน้าที่บังคับบัญชาลูกจ้างซึ่งอยู่ภายใต้การควบคุม (การสั่งการหรือการบังคับบัญชา) ของลูกจ้างของสำนักจัดหางาน ลูกจ้างเหล่านี้จะมีชื่อในบัญชีเงินเดือนของสำนักจัดหางาน ไม่ใช่ของสถานประกอบการ ข้อมูลเกี่ยวกับแรงงานเช่า จะเป็นประโยชน์สำหรับการวิเคราะห์ผลผลิตภาพแรงงานของหน่วยอุตสาหกรรมที่ทำการผลิต ซึ่งมีการป้อนแรงงานเช่าเป็นวัตถุดิบในการผลิตที่แท้จริง **แรงงานต่อไปนี้ไม่จัดอยู่ในหมวดแรงงานเช่า**

- เจ้าหน้าที่ชั่วคราวที่ได้รับจากบริการจัดหาเจ้าหน้าที่

- ผู้รับเหมา ผู้รับเหมาช่วงหรือผู้รับเหมาอิสระ

- บริการที่อยู่ใต้การบริหารจัดการ เช่น แม่บ้าน พนักงานรักษาความปลอดภัย

บริการปรับปรุงภูมิทัศน์

- บริการวิชาชีพหรือบริการด้านเทคนิคที่ซื้อมาจากกิจการอื่น เช่น บริการที่

ปรึกษาด้านซอฟต์แวร์ การจัดทำโปรแกรมคอมพิวเตอร์ บริการด้านวิศวกรรมหรือบริการด้านบัญชี

8. ค่าตอบแทนแรงงาน

8.1 ค่าจ้าง เงินเดือน

หมายถึง เงินที่นายจ้างหรือสถานประกอบการจ่ายให้ลูกจ้าง ในระหว่างเดือนมกราคม - เดือนธันวาคม 2554 (ก่อนหักภาษีเงินได้บุคคลธรรมดา เงินสมทบกองทุนประกันสังคมในส่วนของลูกจ้างต้องจ่าย

ค่าประกันชีวิต และรายจ่ายอื่นๆ ของลูกจ้าง) ตามข้อตกลงการจ้างแรงงาน โดยอาจจ่ายตามเงื่อนไขของระยะเวลา หรือจ่ายตามปริมาณงาน

8.2 ค่าล่วงเวลา โบนัส เงินรางวัลพิเศษ เงินเพิ่มค่าครองชีพ ค่านายหน้า

หมายถึง เงินนอกเหนือจากค่าจ้าง เงินเดือน ที่สถานประกอบการจ่ายให้แก่ลูกจ้างเป็นค่าตอบแทนในการทำงาน

8.3 สวัสดิการและผลประโยชน์ตอบแทนอื่น ๆ

หมายถึง ผลประโยชน์ตอบแทนแรงงานที่นายจ้างหรือสถานประกอบการจ่าย หรือบริการให้แก่ลูกจ้าง ได้แก่ ค่าตอบแทนแรงงานที่จ่ายเป็นสิ่งของหรือผลผลิต และสวัสดิการที่นายจ้างจัดหาหรือบริการลูกจ้าง เช่น อาหาร เครื่องดื่ม บ้านพักคนงาน ค่าเช่าบ้าน ค่าซ่อมแซมที่อยู่อาศัย ค่ารักษาพยาบาล บริการดูแลบุตร พาหนะรับส่งมาทำงาน บันเทิงหรือนันทนาการต่างๆ ที่จัดให้ลูกจ้าง เป็นต้น **ทั้งนี้ไม่รวมเสื้อผ้า เครื่องแบบที่ใช้เฉพาะในการปฏิบัติงาน (ค่าเสื้อผ้า เครื่องแบบ ที่ใช้เฉพาะในการปฏิบัติงาน ถือเป็นค่าใช้จ่ายอื่นๆ ของสถานประกอบการ)**

8.4 เงินที่สถานประกอบการจ่ายสมทบเข้ากองทุนเพื่อการประกันสังคม ฯลฯ

หมายถึง เงินที่สถานประกอบการจ่ายสมทบเข้ากองทุนเพื่อการประกันสังคมของทั้งรัฐบาลและเอกชน เพื่อมิให้ลูกจ้างได้รับความเดือดร้อนเมื่อต้องขาดรายได้ไปบางส่วนหรือทั้งหมด อันเนื่องมาจากการเจ็บป่วยหรือประสบอันตรายทั้งในและนอกเวลาทำงาน การคลอดบุตร ทูพพลภาพ การว่างงาน ชราภาพ และเสียชีวิต เงินดังกล่าว เช่น เงินสมทบกองทุนประกันสังคม กองทุนเงินทดแทน กองทุนสำรองเลี้ยงชีพ เป็นต้น

9. ค่าซื้อวัตถุดิบและวัสดุประกอบที่ใช้ในการผลิต

หมายถึง มูลค่าของวัตถุดิบและส่วนประกอบที่สถานประกอบการจัดซื้อ หรือได้รับมาจากสำนักงานใหญ่ ในระหว่างเดือนมกราคม – เดือนธันวาคม 2554 เพื่อใช้ในการผลิตโดยสถานประกอบการเอง หรือจ้างสถานประกอบการอื่นหรือผู้อื่นทำการผลิต มูลค่าดังกล่าวเป็นมูลค่าที่นำส่งถึงสถานประกอบการ ซึ่งรวมค่าภาษีขาเข้า ค่าขนส่ง ค่าประกันภัย ค่าบรรจุหีบห่อ เป็นต้น

10. ค่าเชื้อเพลิง

หมายถึง มูลค่าของเชื้อเพลิงทุกชนิดที่ซื้อมา เพื่อใช้เป็นเชื้อเพลิงสำหรับพลังงานและความร้อน **ไม่รวม เชื้อเพลิงที่เป็นส่วนประกอบของผลิตภัณฑ์ หรือที่ใช้ในการผลิตกระแสไฟฟ้า หรือเชื้อเพลิงที่ได้จากผลพลอยได้ของกิจกรรมการผลิต เช่น ซีลี้อย เป็นต้น**

11. ค่าไฟฟ้าที่ใช้ในการผลิต

คือ มูลค่าไฟฟ้าทั้งหมดที่สถานประกอบการซื้อมาระหว่างเดือนมกราคม – เดือนธันวาคม 2554 รวมทั้งค่าไฟฟ้าที่ได้รับจากหน่วยพลังงานของสถานประกอบการอื่นแต่อยู่ในเครือข่ายกัน โดยจะต้องประมาณมูลค่าเหมือนกับการซื้อขายโดยปกติ

12. ค่าใช้จ่ายในการบำรุงรักษาและซ่อมแซมเครื่องจักร เครื่องมือฯ

หมายถึง มูลค่าของค่าใช้จ่ายทั้งหมดที่ใช้ในการซ่อมแซมและบำรุงอาคาร และสินทรัพย์ถาวรอื่น เพื่อให้อยู่ในสภาพที่ดีใช้งานต่อไปได้ **ทั้งนี้ให้รวมค่าใช้จ่ายในการบำรุงรักษา ซ่อมแซมที่จัดทำโดยสถานประกอบการที่อยู่ในเครือข่ายกันและให้ประมาณมูลค่าในการซ่อมแซมเหมือนกับการว่าจ้างสถานประกอบการอื่นหรือผู้อื่น**

13. ค่าซื้อสินค้าที่ซื้อมาจำหน่ายในสภาพเดิม

หมายถึง มูลค่าในการซื้อสินค้าเพื่อนำมาจำหน่ายในสภาพเดิม โดยไม่มีการเปลี่ยนแปลงสภาพ

14. ค่าจ้างเหมาจ่ายให้สถานประกอบการอื่นผลิตสินค้าให้ โดยสถานประกอบการจัดหาวัสดุให้

หมายถึง จำนวนเงินที่จ่ายเป็นค่าจ้างให้กับสถานประกอบการอื่น เพื่อทำการผลิตสินค้า โดยวัตถุดิบและส่วนประกอบในการผลิตเป็นของสถานประกอบการผู้จ้าง

15. ค่าธรรมเนียมที่จ่ายสำหรับลูกจ้าง (แรงงานเช่า)

หมายถึง ค่าตอบแทนแรงงานของลูกจ้างเช่าที่สถานประกอบการผลิตจ่ายให้กับสำนักจัดหางาน

16. วัตถุดิบและสินค้าคงเหลือ

หมายถึง มูลค่าของวัตถุดิบและวัสดุประกอบที่ใช้ในการผลิตและสินค้าคงเหลือซึ่งสถานประกอบการเป็นเจ้าของหรือควบคุมดูแลอยู่ ณ วันที่ 1 มกราคม และ วันที่ 31 ธันวาคม 2554 วัตถุดิบและสินค้าคงเหลือเหล่านี้อาจจะเก็บไว้ที่สถานประกอบการ หรือที่หน่วยงานช่วยเสริม หรือที่โกดังสินค้า

มูลค่าคงเหลือต้นปี คือ มูลค่าของสินค้า วัตถุดิบ และวัสดุประกอบฯ ที่เหลือมาจากปีก่อนเมื่อ 1 มกราคม 2554

มูลค่าคงเหลือปลายปี คือ มูลค่าของสินค้า วัตถุดิบและวัสดุประกอบฯ ที่เหลืออยู่เมื่อ 31 ธันวาคม 2554

17. ส่วนเปลี่ยนแปลงมูลค่าสินค้า วัตถุดิบและวัสดุประกอบฯ คงเหลือ

หมายถึง ผลต่างระหว่างมูลค่าคงเหลือปลายปีและมูลค่าคงเหลือต้นปี (มูลค่าปลายปี – มูลค่าต้นปี)

18. ค่าใช้จ่ายในการบริหารและดำเนินการของสถานประกอบการ

หมายถึง ค่าใช้จ่ายในการดำเนินกิจการต่างๆ ของสถานประกอบการ เช่น ค่าเช่าที่ดิน ค่าเช่าอาคารและที่ดินค่าเสื่อมราคาสินทรัพย์ถาวรทุกประเภท ค่าน้ำประปา ค่าไฟฟ้า (ไม่รวมค่าไฟฟ้าที่ใช้ในการผลิต) ค่าไปรษณีย์ ค่าโทรเลข ค่าโทรศัพท์ ค่าทำบัญชี ค่าปรึกษา ค่าดอกเบี้ยจ่าย หนี้สูญ ค่าภาษี ค่าโฆษณา ค่านายหน้า และอื่นๆ เป็นต้น

19. มูลค่าขายผลผลิต

หมายถึง มูลค่าการจำหน่ายผลิตภัณฑ์ที่สถานประกอบการผลิตขึ้นเองและ/หรือที่สถานประกอบการอื่นผลิตให้ โดยสถานประกอบการเป็นผู้จ่ายค่าวัสดุ และวัสดุประกอบที่ใช้ในการผลิตในระหว่างเดือนมกราคม – เดือนธันวาคม 2554 ทั้งนี้ให้รวมมูลค่าผลผลิตที่สถานประกอบการผลิตเพื่อใช้เอง หรือให้คนทำงาน เป็นส่วนหนึ่งของค่าตอบแทนแรงงาน ผลผลิตที่จัดส่งให้สำนักงานใหญ่ สำนักงานสาขา หรือสำนักงานขายของโรงงาน และรายรับจากการขายผลพลอยได้และเศษวัสดุ

20. รายรับจากการขายสินค้าที่ซื้อมาจำหน่ายในสภาพเดิม

หมายถึง จำนวนเงินที่สถานประกอบการได้รับจากการขายสินค้าที่ซื้อมาจำหน่าย โดยไม่มีการเปลี่ยนแปลงสภาพ

21. รายรับจากการรับจ้างเหมาทำการผลิตสินค้าให้สถานประกอบการอื่น โดยสถานประกอบการเป็นผู้จัดหาวัสดุให้

หมายถึง จำนวนเงินที่ได้รับจากผู้จ้างในการรับจ้างเหมาทำการผลิตสินค้า โดยผู้จ้างจัดหาวัสดุให้ ถ้าเป็นการรับจ้างเหมาผลิตสินค้าให้สถานประกอบการในเครือเดียวกันให้คิดค่าบริการในการผลิตตามราคาตลาด หรือคิดจากค่าใช้จ่ายต่างๆ ที่เกิดขึ้นจริงในกระบวนการผลิต โดยไม่รวมค่าวัสดุที่ผู้จ้างจัดหามาให้

22. รายรับจากการให้บริการ บำรุงรักษา ซ่อมแซมและติดตั้งให้แก่สถานประกอบการอื่น

หมายถึง จำนวนเงินที่สถานประกอบการได้รับจากการให้บริการ บำรุงรักษาซ่อมแซมและติดตั้งเครื่องจักรหรือโรงงานให้กับสถานประกอบการอื่นหรือลูกค้า สำหรับค่าบริการในการให้บริการแก่สถานประกอบการอื่นในเครือเดียวกัน ให้คิดมูลค่าการบริการโดยรวมค่าแรงงาน ค่าดำเนินการ และค่าวัสดุที่ใช้ในการให้บริการ

23. รายรับอื่นๆ

หมายถึง มูลค่ารายรับอื่นๆ ของสถานประกอบการ เช่น รายรับจากการขายกากของเสีย หรือวัสดุเหลือใช้ของสถานประกอบการ และค่าขายกระแสไฟฟ้า เป็นต้น

24. มูลค่าตามบัญชีของสินทรัพย์ถาวร

หมายถึง มูลค่าสุทธิของสินทรัพย์ถาวรตามบัญชีเมื่อได้หักค่าเสื่อมราคา ค่าสึกหรอตามระยะเวลาการใช้งานถึงวันสิ้นปี สินทรัพย์ถาวร ได้แก่ ที่ดิน อาคาร เครื่องจักรและเครื่องมือ ยานพาหนะ เครื่องใช้สำนักงาน เป็นต้น มูลค่าสินทรัพย์ถาวรรวมถึงมูลค่าการต่อเติมดัดแปลง และปรับปรุงสินทรัพย์ถาวรในระหว่างเดือนมกราคม – เดือนธันวาคม 2554 เพื่อยืดอายุการใช้งาน หรือเพิ่มประสิทธิภาพการทำงาน

25. มูลค่าเพิ่ม

คำนวณโดย : $\text{มูลค่าเพิ่ม} = \text{มูลค่าผลผลิต} - \text{ค่าใช้จ่ายชั้นกลาง}$

มูลค่าผลผลิต หมายถึง รายรับของสถานประกอบการในรอบปี 2554 ซึ่งได้แก่

- 1) มูลค่าขายผลผลิต
- 2) รายรับจากการขายสินค้าที่ซื้อมาจำหน่ายในสภาพเดิม
- 3) รายรับจากการรับจ้างเหมาทำการผลิตสินค้าให้สถานประกอบการอื่น โดยสถานประกอบการจัดหาวัสดุให้
- 4) รายรับจากการให้บริการ บำรุงรักษา ซ่อมแซม และติดตั้งให้แก่สถานประกอบการอื่น
- 5) รายรับจากการให้เช่าอาคาร อาคารพร้อมที่ดิน ยานพาหนะ เครื่องจักรและเครื่องมือ ฯลฯ และรายรับอื่นๆ
- 6) ส่วนเปลี่ยนแปลงมูลค่าสินค้าคงเหลือ
- 7)

ค่าใช้จ่ายชั้นกลาง หมายถึง รายจ่ายที่ใช้ในการดำเนินการในขบวนการผลิตของสถานประกอบการในรอบปี 2554 ซึ่งได้แก่

- 1) ค่าซื้อวัตถุดิบและวัสดุประกอบที่ใช้ในการผลิต

2) ค่าใช้จ่ายในการผลิต (ค่าเชื้อเพลิงและค่าไฟฟ้าที่ใช้ในการผลิต ค่าติดตั้งซ่อมแซมและบำรุงรักษาสินค้าที่จำหน่ายให้ลูกค้า ค่าติดตั้งซ่อมแซมและบำรุงรักษาเครื่องจักร เครื่องมือฯ และค่าใช้จ่ายในการผลิตอื่นๆ)

3) ค่าซื้อสินค้าที่ซื้อมาจำหน่ายในสภาพเดิม

4) ค่าจ้างเหมาจ่ายให้สถานประกอบการอื่นผลิตสินค้าให้ โดยสถานประกอบการจัดหาวัสดุให้

5) ค่าธรรมเนียมที่จ่ายสำหรับลูกจ้างเช่า (แรงงานเช่า)

6) ค่าใช้จ่ายในการขายของสถานประกอบการ (ค่าโฆษณา ค่าขนส่งสินค้าที่ขาย ค่านายหน้า ค่าประกันภัย และค่าใช้จ่ายในการขายอื่นๆ)

7) ค่าใช้จ่ายในการบริหารและดำเนินงานของสถานประกอบการ (ค่าใช้จ่ายในการบริหารและดำเนินงานฯ หักด้วยค่าเช่าที่ดิน ค่าดอกเบี้ยจ่าย หนี้สูญ และขาดทุนจากการเปลี่ยนแปลงอัตราแลกเปลี่ยนฯ)

8) ดอกเบี้ยจ่าย หักด้วย ดอกเบี้ยรับ

9) ส่วนเปลี่ยนแปลงมูลค่าวัตถุดิบและวัสดุประกอบฯ คงเหลือ

Project Staff CD - ROM

Division - in - Charge

Phetchaburi Provincial Statistical Office

Tel. 0 3242 5300

Production & Design

Statistical Information Integrating Group

Statistical Forecasting Bureau

Tel. 0 2141 7494



STATISTICAL TABLES
ARE IN THE EXCEL FORMAT

PART 1 OPERATION INFORMATION OF MANUFACTURING
ESTABLISHMENTS BY SIZE OF ESTABLISHMENTS

STATISTICAL TABLES ARE IN THE EXCEL FORMAT

PART 1	OPERATION INFORMATION OF ESTABLISHMENTS BY SIZE OF ESTABLISHMENTS
TABLE 1	SUMMARY OF BASIC STATISTICS FOR MANUFACTURING ESTABLISHMENTS IN 2011 BY SIZE OF ESTABLISHMENT
TABLE 2	VALUE OF GROSS OUTPUT OF MANUFACTURING ESTABLISHMENTS IN 2011 BY SIZE OF ESTABLISHMENT
TABLE 3	INTERMEDIATE CONSUMPTION OF MANUFACTURING ESTABLISHMENTS IN 2011 BY SIZE OF ESTABLISHMENT
TABLE 4	PERSONS ENGAGED IN MANUFACTURING ESTABLISHMENTS IN 2011 BY WORK STATUS, SEX AND SIZE OF ESTABLISHMENT
TABLE 5	NUMBER OF MANUFACTURING ESTABLISHMENTS BY WORKING DAYS PER WEEK, WORKING HOURS PER DAY OF EMPLOYEES AND SIZE OF ESTABLISHMENT
TABLE 6	REMUNERATION IN 2011 BY SIZE OF ESTABLISHMENT
TABLE 7	NUMBER AND PERCENTAGE OF MANUFACTURING ESTABLISHMENTS BY PERCENTAGE OF CAPACITY UTILIZATION IN 2011 AND SIZE OF ESTABLISHMENT
TABLE 8	VALUE OF STOCKS AT THE BEGINNING AND THE END OF 2011 BY SIZE OF ESTABLISHMENT
TABLE 9	CHANGE IN VALUE OF STOCKS IN 2011 BY SIZE OF ESTABLISHMENT
TABLE 10	TOTAL EXPENSES OF MANUFACTURING ESTABLISHMENTS IN 2011 BY SIZE OF ESTABLISHMENT
TABLE 11	TOTAL RECEIPTS OF MANUFACTURING ESTABLISHMENTS IN 2011 BY SIZE OF ESTABLISHMENT
TABLE 12	BOOK VALUE OF FIXED ASSETS IN 2011 BY SIZE OF ESTABLISHMENT
TABLE 13	VALUE OF FIXED ASSETS CHANGED IN JANUARY – DECEMBER 2011 BY SIZE OF ESTABLISHMENT

PART 2 OPERATION INFORMATION OF MANUFACTURING
ESTABLISHMENTS BY DIVISION OF INDUSTRY

STATISTICAL TABLES ARE IN THE EXCEL FORMAT

PART 2	OPERATION INFORMATION OF MANUFACTURING ESTABLISHMENTS BY DIVISION OF INDUSTRY
TABLE 1	SUMMARY OF BASIC STATISTICS FOR MANUFACTURING ESTABLISHMENTS IN 2011 BY DIVISION OF INDUSTRY
TABLE 2	VALUE OF GROSS OUTPUT OF MANUFACTURING ESTABLISHMENTS IN 2011 BY DIVISION OF INDUSTRY
TABLE 3	INTERMEDIATE CONSUMPTION OF MANUFACTURING ESTABLISHMENTS IN 2011 BY DIVISION OF INDUSTRY
TABLE 4	PERSONS ENGAGED IN MANUFACTURING ESTABLISHMENTS IN 2011 BY WORK STATUS, SEX AND DIVISION OF INDUSTRY
TABLE 5	NUMBER OF MANUFACTURING ESTABLISHMENTS BY WORKING DAYS PER WEEK, WORKING HOURS PER DAY OF EMPLOYEES AND DIVISION OF INDUSTRY
TABLE 6	REMUNERATION IN 2011 BY DIVISION OF INDUSTRY
TABLE 7	NUMBER AND PERCENTAGE OF MANUFACTURING ESTABLISHMENTS BY PERCENTAGE OF CAPACITY UTILIZATION IN 2011 AND DIVISION OF INDUSTRY
TABLE 8	VALUE OF STOCKS AT THE BEGINNING AND THE END OF 2011 BY DIVISION OF INDUSTRY
TABLE 9	CHANGE IN VALUE OF STOCKS IN 2011 BY DIVISION OF INDUSTRY
TABLE 10	TOTAL EXPENSES OF MANUFACTURING ESTABLISHMENTS IN 2011 BY DIVISION OF INDUSTRY
TABLE 11	TOTAL RECEIPTS OF MANUFACTURING ESTABLISHMENTS IN 2011 BY DIVISION OF INDUSTRY
TABLE 12	BOOK VALUE OF FIXED ASSETS IN 2011 BY DIVISION OF INDUSTRY
TABLE 13	VALUE OF FIXED ASSETS CHANGED IN JANUARY – DECEMBER 2011 BY DIVISION OF INDUSTRY