



สำมะโนธุรกิจและอุตสาหกรรม พ.ศ. 2555

: อุตสาหกรรมการผลิต

THE 2012 BUSINESS AND INDUSTRIAL CENSUS

: MANUFACTURING INDUSTRY

จังหวัดพังงา

PHANGNGA PROVINCE



สำนักงานสถิติแห่งชาติ

กระทรวงเทคโนโลยีสารสนเทศและการสื่อสาร

NATIONAL STATISTICAL OFFICE

MINISTRY OF INFORMATION AND COMMUNICATION TECHNOLOGY

# Contents

## LIST OF STATISTICAL TABLES

- ✿ Part 1 Operation information of manufacturing establishments  
by size of establishments
- ✿ Part 2 Operation information of manufacturing establishments  
by division of industry

## PROJECT STAFF CD-ROM

## DISTRIBUTION

## STATISTICAL TABLES ARE IN THE EXCEL FORMAT

- ✿ Part 1 Operation information of manufacturing establishments  
by size of establishments
- ✿ Part 2 Operation information of manufacturing establishments  
by division of industry

หน่วยงานที่เผยแพร่	สำนักสถิติพยากรณ์ สำนักงานสถิติแห่งชาติ ศูนย์ราชการเฉลิมพระเกียรติ 80 พรรษา อาคารรัฐประศาสนภักดี ชั้น 2 ถนนแจ้งวัฒนะ เขตหลักสี่ กทม. 10210 โทร. 0 2141 7497 โทรสาร 0 2143 8132 ไปรษณีย์อิเล็กทรอนิกส์ binfopub@nso.go.th
หรือ	สำนักงานสถิติจังหวัดพังงา จังหวัดพังงา โทร. 0 7646 0649 โทรสาร 0 7646 0648 ไปรษณีย์อิเล็กทรอนิกส์ phangnga@nso.go.th
Distributed by	Statistical Forecasting Bureau, National Statistical Office, The Government Complex Commemoration His Majesty The King's 80 <sup>th</sup> birthday Anniversary, Rattaprasasanabhakti Building, 2 <sup>nd</sup> Floor Chaeng Watthana Rd., Laksi, Bangkok 10210, THAILAND Tel. +66 (0) 2141 7497 Fax : +66 (0) 2143 8132 E-mail : binfopub@nso.go.th <a href="http://www.nso.go.th">http://www.nso.go.th</a>
Or	Phangnga Provincial Statistical Office Phangnga, THAILAND Tel. +66 0 7646 0649 Fax : +66 0 7646 0648 E-mail : phangnga@nso.go.th
ปีที่จัดพิมพ์	2557
Published	2014

## คำนำ

สถานการณ์ทางเศรษฐกิจในยุคโลกไร้พรมแดน มีผลทำให้โครงสร้างการดำเนินธุรกิจเปลี่ยนแปลงไป โดยเฉพาะอุตสาหกรรมการผลิตนับเป็นกิจกรรมทางเศรษฐกิจสาขาหนึ่งที่มีบทบาทอย่างมากต่อระบบเศรษฐกิจของประเทศไทย จึงเห็นได้ว่าโครงสร้างของระบบเศรษฐกิจของประเทศขึ้นอยู่กับอุตสาหกรรมค่อนข้างมาก ประกอบกับปัจจุบันมีอุตสาหกรรมผลิตใหม่ๆ เกิดขึ้น รวมทั้งการประกอบอุตสาหกรรมขนาดเล็ก และอุตสาหกรรมในครัวเรือน ก็มีบทบาทสำคัญต่อการเจริญเติบโตทางเศรษฐกิจโดยรวมของประเทศเพิ่มขึ้น ดังนั้นข้อมูลสถิติและสารสนเทศโครงสร้างพื้นฐานเกี่ยวกับการประกอบอุตสาหกรรมการผลิต จึงมีความสำคัญและจำเป็นสำหรับภาครัฐและเอกชนใช้ในการกำหนดนโยบายและวางแผนพัฒนาด้านเศรษฐกิจและอุตสาหกรรมทั้งในระดับประเทศ และระดับจังหวัด เพื่อเพิ่มศักยภาพการแข่งขันในเวทีการค้าโลก

ในการจัดทำสำมะโนธุรกิจและอุตสาหกรรมครั้งนี้ ได้ดำเนินการเก็บรวบรวมข้อมูลเป็น 2 ขั้นตอนคือ ขั้นการเก็บรวบรวมข้อมูลพื้นฐานของสถานประกอบการทุกประเภท และขั้นการเก็บรวบรวมข้อมูลรายละเอียดของสถานประกอบการ เฉพาะสถานประกอบการที่ประกอบธุรกิจทางการค้าและธุรกิจทางการบริการ และอุตสาหกรรมการผลิต

รายงานฉบับนี้ เป็นรายงานผลจากการเก็บรวบรวมข้อมูลรายละเอียดเฉพาะอุตสาหกรรมการผลิตของสถานประกอบการที่ตั้งอยู่ในเขตเทศบาลและนอกเทศบาลของจังหวัดพังงา ซึ่งดำเนินการเก็บรวบรวมข้อมูลในช่วงเดือนพฤษภาคม – สิงหาคม 2555 ข้อมูลที่นำเสนอเป็นผลการดำเนินการกิจการในรอบปี 2554 (1 มกราคม – 31 ธันวาคม 2554) โดยจำแนกข้อมูลตามการจัดประเภทมาตรฐานอุตสาหกรรมประเทศไทย ปี 2552 (Thailand Standard Industrial Classification: TSIC 2009) และขนาดของสถานประกอบการ (จำนวนคนทำงาน)

สำนักงานสถิติแห่งชาติ ใคร่ขอขอบคุณผู้ประกอบการและผู้เกี่ยวข้องทุกฝ่ายที่ได้ให้ความร่วมมือในการให้ข้อมูล ซึ่งข้อมูลที่ได้จะเป็นประโยชน์สำหรับผู้ใช้อข้อมูลทั้งภาครัฐบาลและภาคเอกชนต่อไป

## บทสรุปสำหรับผู้บริหาร

ในปัจจุบันโครงสร้างอุตสาหกรรมการผลิตเปลี่ยนแปลงอย่างรวดเร็ว มีอุตสาหกรรมการผลิตใหม่ๆ เกิดขึ้น รวมทั้งการประกอบอุตสาหกรรมขนาดเล็ก และอุตสาหกรรมในครัวเรือน ก็มีบทบาทสำคัญต่อการเจริญเติบโต ทางเศรษฐกิจโดยรวมของประเทศเพิ่มขึ้น ดังนั้นข้อมูลสถิติและสารสนเทศโครงสร้างพื้นฐานเกี่ยวกับการประกอบอุตสาหกรรมดังกล่าว จึงมีความสำคัญและจำเป็นสำหรับภาครัฐ และเอกชนใช้ในการกำหนดนโยบายและวางแผนพัฒนาด้านเศรษฐกิจและอุตสาหกรรมทั้งในระดับประเทศ และระดับจังหวัด เพื่อเพิ่มศักยภาพการแข่งขันในเวทีการค้าโลก สำนักงานสถิติแห่งชาติและหน่วยงานหลักด้านเศรษฐกิจของประเทศ ได้แก่ สำนักงานเศรษฐกิจอุตสาหกรรม สำนักงานคณะกรรมการพัฒนาการเศรษฐกิจและสังคมแห่งชาติ ธนาคารแห่งประเทศไทย และกระทรวงพาณิชย์ เห็นควรให้มีการจัดทำสำมะโนอุตสาหกรรมทุก 5 ปี เพื่อให้ประเทศมีข้อมูลสถิติพื้นฐานที่สำคัญ ซึ่งทุกภาคส่วนสามารถใช้ประโยชน์ในการวางแผนพัฒนาประเทศร่วมกัน

สำนักงานสถิติแห่งชาติ ได้จัดทำสำมะโนธุรกิจทางการค้าและธุรกิจทางการบริการ มาแล้ว 3 ครั้ง ในปี 2509 2531 และ 2545 และจัดทำสำมะโนอุตสาหกรรม มาแล้ว 3 ครั้งเช่นกัน ในปี 2507 2540 และ 2550 สำหรับในปี 2555 ครอบคลุม 10 ปี การทำสำมะโนธุรกิจทางการค้า และธุรกิจทางการบริการ และครอบคลุม 5 ปี การทำสำมะโนอุตสาหกรรม สำนักงานสถิติแห่งชาติ จึงได้บูรณาการการจัดทำสำมะโนดังกล่าวไปพร้อมกันภายใต้ชื่อ “โครงการสำมะโนธุรกิจและอุตสาหกรรม พ.ศ. 2555”

สำหรับข้อมูลที่น่าสนใจในรายงานฉบับนี้เป็นผลการสำมะโนธุรกิจและอุตสาหกรรม พ.ศ. 2555 : อุตสาหกรรมการผลิต ซึ่งการเก็บรวบรวมข้อมูลรายละเอียดในปี 2554 ของสถานประกอบการอุตสาหกรรมการผลิตที่ตั้งอยู่ในจังหวัดพังงา และประกอบกิจกรรมทางเศรษฐกิจตามการจัดประเภทมาตรฐานอุตสาหกรรมประเทศไทย ปี 2552 (Thailand Standard Industrial Classification: TSIC-2009) โดยได้ดำเนินการ เก็บรวบรวมข้อมูลในระหว่างเดือน พฤษภาคม – สิงหาคม พ.ศ. 2555 สรุปดังนี้

### 1. จำนวนสถานประกอบการ จำแนกตามหมวดย่อยอุตสาหกรรม

ผลจากการสำมะโนธุรกิจและอุตสาหกรรม พ.ศ. 2555 ในจังหวัดพังงา พบว่า มีจำนวนสถานประกอบการอุตสาหกรรมการผลิตทั้งสิ้นประมาณ 1,016 แห่ง อุตสาหกรรมที่สำคัญในจังหวัด ได้แก่ การผลิตผลิตภัณฑ์อาหาร ร้อยละ 28.5 รองลงมา คือ การผลิตเสื้อผ้าเครื่องแต่งกาย การผลิตผลิตภัณฑ์โลหะประดิษฐ์ (ยกเว้นเครื่องจักรและอุปกรณ์) และการผลิตผลิตภัณฑ์อื่นๆ โดยมีสถานประกอบการด้านนี้ร้อยละ 18.6 15.3 และ 10.8 ตามลำดับ สำหรับสถานประกอบการอุตสาหกรรมการผลิตหมวดย่อยอื่นๆ นอกเหนือจากที่กล่าวข้างต้น มีจำนวนต่ำกว่าร้อยละ 5.0

**แผนภูมิ ก ร้อยละของสถานประกอบการอุตสาหกรรมการผลิต  
จำแนกตามหมวดย่อยอุตสาหกรรม**

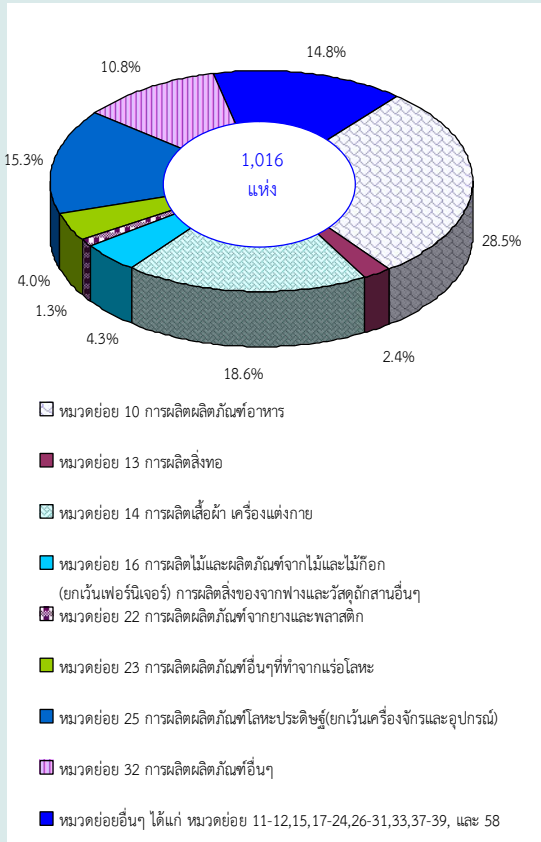

**2. ขนาดของสถานประกอบการ**

สถานประกอบการส่วนใหญ่ ร้อยละ 95.6 หรือ 971 แห่ง เป็นสถานประกอบการที่มีคนทำงาน 1-15 คน สถานประกอบการที่มีคนทำงานตั้งแต่ 16 คนขึ้นไป มีอยู่เพียงร้อยละ 4.4 หรือมีจำนวน 45 แห่ง ในจำนวนนี้เป็นสถานประกอบการที่มีคนทำงาน 16-25 คน มีประมาณ 19 แห่ง ที่มีคนทำงาน 26-30 คน มีประมาณ 6 แห่ง ที่มีคนทำงาน 31-50 คน มีประมาณ 10 แห่ง ส่วนสถานประกอบการที่มีคนทำงานมากกว่า 50 คนขึ้นไป มีประมาณ 10 แห่ง

**แผนภูมิ ข จำนวนสถานประกอบการอุตสาหกรรม  
การผลิต จำแนกตามขนาดของสถาน  
ประกอบการ**

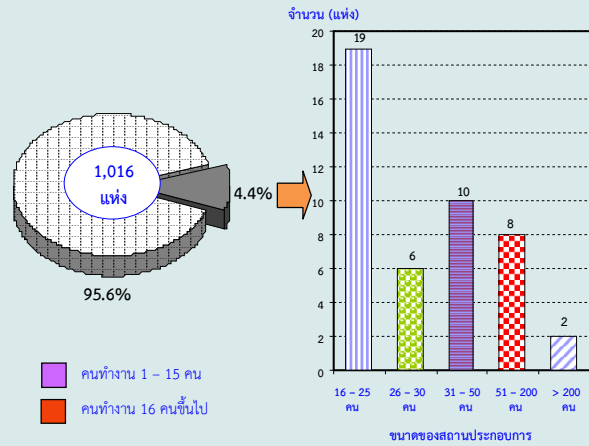

**3. รูปแบบการจัดตั้งตามกฎหมาย**

สถานประกอบการส่วนใหญ่ ร้อยละ 91.4 มีรูปแบบการจัดตั้งเป็นส่วนบุคคล หรือห้างหุ้นส่วนสามัญที่ไม่เป็นนิติบุคคล สำหรับสถานประกอบการที่มีรูปแบบบริษัทจำกัด บริษัทจำกัด (มหาชน) ส่วนราชการ รัฐวิสาหกิจ สหกรณ์ การจัดตั้งในรูปแบบอื่นๆ และห้างหุ้นส่วนจำกัด ห้างหุ้นส่วนสามัญนิติบุคคล มีประมาณร้อยละ 3.4 2.8 และ 2.4 ตามลำดับ

**แผนภูมิ ค ร้อยละของสถานประกอบการอุตสาหกรรม  
การผลิต จำแนกตามรูปแบบการจัดตั้งตาม  
กฎหมาย**

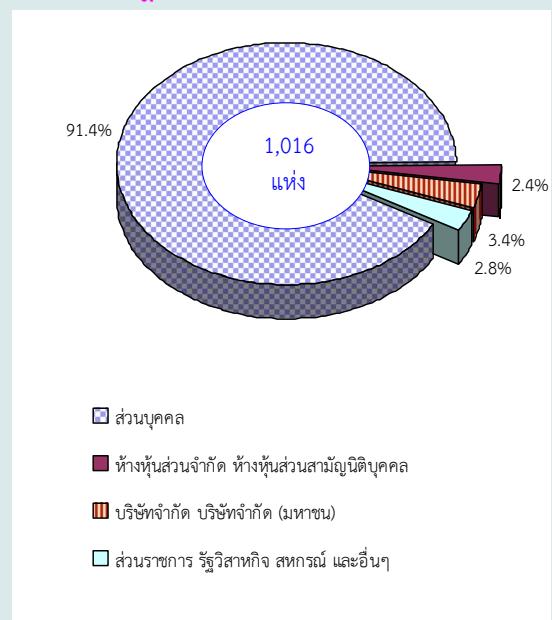

#### 4. รูปแบบการจัดตั้งทางเศรษฐกิจ

สถานประกอบการอุตสาหกรรมการผลิตในจังหวัดพังงา ร้อยละ 98.6 เป็นสำนักงานแห่งเดียว ไม่มีสำนักงานใหญ่หรือสำนักงานสาขาอยู่ที่ใดอีก ร้อยละ 0.8 เป็นสำนักงานสาขา และร้อยละ 0.6 เป็นสำนักงานใหญ่

**แผนภูมิ ง ร้อยละของสถานประกอบการอุตสาหกรรมการผลิต จำแนกตามรูปแบบการจัดตั้งทางเศรษฐกิจ**

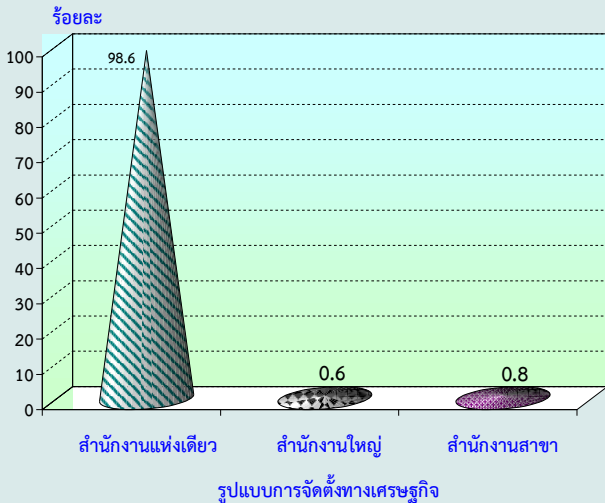

#### 5. ระยะเวลาในการดำเนินงาน

สถานประกอบการอุตสาหกรรมการผลิตในจังหวัดพังงา ส่วนใหญ่ประมาณร้อยละ 36.9 เป็นสถานประกอบการที่ดำเนินงาน 10-19 ปี ดำเนินกิจการระหว่าง 5-9 ปี และน้อยกว่า 5 ปี มีประมาณร้อยละ 20.4 และ 18.1 ตามลำดับ ในขณะที่สถานประกอบการที่ดำเนินงานตั้งแต่ 20 ปีขึ้นไปนั้น มีประมาณร้อยละ 24.6 เท่านั้น

**แผนภูมิ จ ร้อยละของสถานประกอบการอุตสาหกรรมการผลิต จำแนกตามระยะเวลาในการดำเนินงาน**

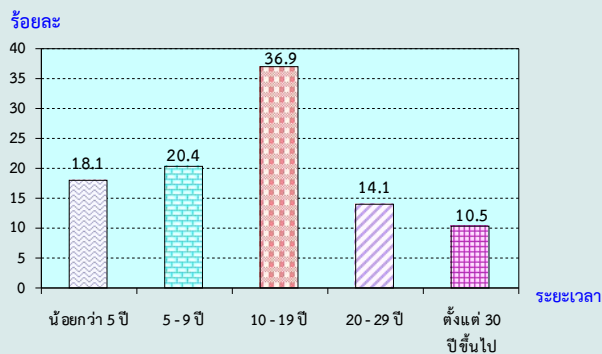

#### 6. ทุนจดทะเบียน

สถานประกอบการอุตสาหกรรมการผลิตในจังหวัดพังงา ที่มีทุนจดทะเบียน มีจำนวน 51 แห่ง หรือร้อยละ 5.0 ของจำนวนสถานประกอบการทั้งสิ้น ในจำนวนนี้ส่วนใหญ่ (ร้อยละ 68.3) มีทุนจดทะเบียนน้อยกว่า 10 ล้านบาท ที่มีทุนจดทะเบียน 10-99 ล้านบาท มีประมาณร้อยละ 27.7 ส่วนสถานประกอบการที่มีทุนจดทะเบียนตั้งแต่ 100 ล้านบาทขึ้นไป มีเพียงประมาณร้อยละ 4.0

**แผนภูมิ ฉ ร้อยละของสถานประกอบการอุตสาหกรรมการผลิต จำแนกตามทุนจดทะเบียน**

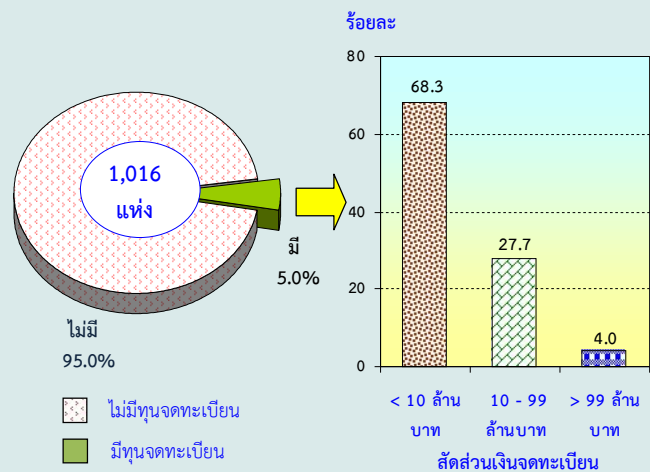

#### 7. อัตราการใช้กำลังการผลิต

อัตราการใช้กำลังการผลิตต่อปี 2554 สถานประกอบการอุตสาหกรรมการผลิตในจังหวัดพังงา พบว่า มีการใช้กำลังการผลิตโดยเฉลี่ยประมาณ 76.4% โดยร้อยละ 60.3 รายงานว่ามีการใช้กำลังการผลิตมากกว่าหรือเท่ากับ 80% ที่รายงานว่ามีการใช้กำลังการผลิต 50 - 79 % มีร้อยละ 30.8 ในขณะที่สถานประกอบการร้อยละ 8.9 รายงานว่ามีการใช้กำลังการผลิตน้อยกว่า 50 %

**แผนภูมิ ข ร้อยละของสถานประกอบการอุตสาหกรรมการผลิต  
จำแนกตามอัตราการใช้จ่ายการผลิต**

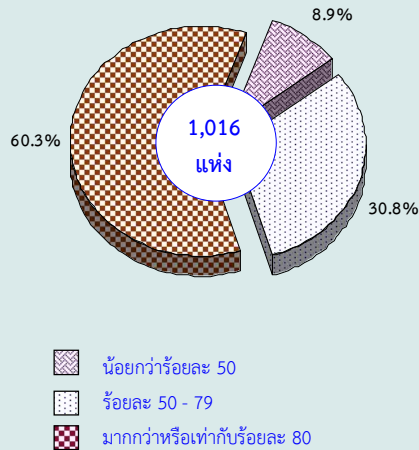

**8. จำนวนคนทำงานและลูกจ้าง**

ในปี 2554 มีคนทำงานในสถานประกอบการอุตสาหกรรมการผลิตในจังหวัดพังงารวมทั้งสิ้นประมาณ 4,568 คน โดยในจำนวนนี้เป็นลูกจ้าง ประมาณ 3,161 คน เมื่อจำแนกลูกจ้างตามหมวดย่อยอุตสาหกรรมต่างๆ พบว่าส่วนใหญ่หรือร้อยละ 31.2 ทำงานในอุตสาหกรรมการผลิตไม้และผลิตภัณฑ์จากไม้และไม้ก๊อก (ยกเว้นเฟอร์นิเจอร์) การผลิตสิ่งของจากฟางและวัสดุถักสานอื่นๆ รองลงมาอยู่ในการผลิตผลิตภัณฑ์อาหาร ประมาณร้อยละ 22.6 อยู่ในอุตสาหกรรมการผลิตผลิตภัณฑ์อื่นๆ ที่ทำจากแร่โลหะ ประมาณร้อยละ 13.4 ที่ทำงานอยู่ในหมวดย่อยอื่นๆ นอกเหนือจากที่กล่าวข้างต้นแต่ละหมวดมีสัดส่วนต่ำกว่าร้อยละ 10 ของสถานประกอบการทั้งสิ้น

**แผนภูมิ ข จำนวนคนทำงานและลูกจ้างของ  
สถานประกอบการอุตสาหกรรมการผลิต  
จำแนกตามหมวดย่อยอุตสาหกรรม**

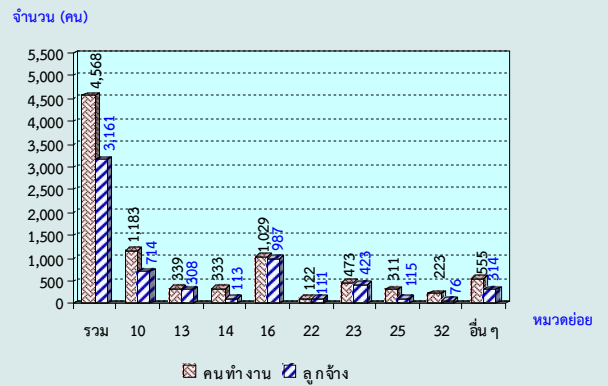

หมายเหตุ : คนทำงาน หมายถึง เจ้าของกิจการหรือหุ้นส่วนที่ทำงานโดยไม่ได้รับค่าจ้าง เงินเดือน และลูกจ้าง

**หมวดย่อยอุตสาหกรรม:**

- หมวดย่อย 10 การผลิตผลิตภัณฑ์อาหาร
- หมวดย่อย 13 การผลิตสิ่งทอ
- หมวดย่อย 14 การผลิตเสื้อผ้าเครื่องแต่งกาย
- หมวดย่อย 16 การผลิตไม้และผลิตภัณฑ์จากไม้และไม้ก๊อก (ยกเว้นเฟอร์นิเจอร์) การผลิตสิ่งของจากฟางและวัสดุถักสานอื่นๆ
- หมวดย่อย 22 การผลิตผลิตภัณฑ์จากยางและพลาสติก
- หมวดย่อย 23 การผลิตผลิตภัณฑ์อื่นๆ ที่ทำจากแร่โลหะ
- หมวดย่อย 25 การผลิตผลิตภัณฑ์โลหะประดิษฐ์ (ยกเว้นเครื่องจักรและอุปกรณ์)
- หมวดย่อย 32 การผลิตผลิตภัณฑ์อื่นๆ
- หมวดย่อยอื่นๆ ได้แก่ หมวดย่อย 11 - 12, 15, 17 - 21, 24, 26 - 31, 33, 37-39 และ 58

**9. ค่าตอบแทนแรงงาน**

ในปี 2554 ลูกจ้างในอุตสาหกรรมการผลิตในจังหวัดพังงา ได้รับค่าตอบแทนแรงงานรวมทั้งสิ้นประมาณ 253.6 ล้านบาท หรือเฉลี่ยต่อคนต่อปีประมาณ 80,241.1 บาท โดยลูกจ้างในอุตสาหกรรมการผลิตโลหะขั้นมูลฐาน ได้รับค่าตอบแทนแรงงานเฉลี่ยต่อคนต่อปีประมาณ 121,777.8 บาท รองลงมา คือการผลิตไม้และผลิตภัณฑ์จากไม้และไม้ก๊อก (ยกเว้นเฟอร์นิเจอร์) การผลิตสิ่งของจากฟางและวัสดุถักสานอื่นๆ ได้รับค่าตอบแทนแรงงานเฉลี่ยต่อคนต่อปีประมาณ 111,849.6 บาท และการผลิตผลิตภัณฑ์ยางและพลาสติก ได้รับค่าตอบแทนแรงงานเฉลี่ยต่อคนต่อปีประมาณ 102,615.1 บาท



**แผนภูมิ ฃ ค่าตอบแทนแรงงานของสถานประกอบการ  
อุตสาหกรรมการผลิต จำแนกตามหมวดย่อย  
อุตสาหกรรม**

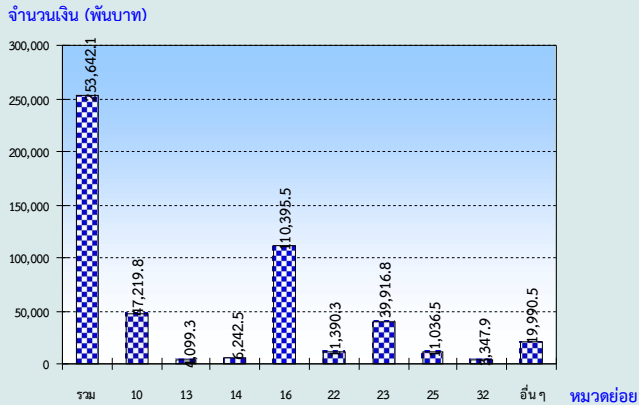

**หมวดย่อยอุตสาหกรรม:**

- หมวดย่อย 10 การผลิตผลิตภัณฑ์อาหาร
- หมวดย่อย 13 การผลิตสิ่งทอ
- หมวดย่อย 14 การผลิตเสื้อผ้าเครื่องแต่งกาย
- หมวดย่อย 16 การผลิตไม้และผลิตภัณฑ์จากไม้และไม้ก๊อก (ยกเว้นเฟอร์นิเจอร์) การผลิตสิ่งของจากฟางและวัสดุถักสานอื่นๆ
- หมวดย่อย 22 การผลิตผลิตภัณฑ์จากยางและพลาสติก
- หมวดย่อย 23 การผลิตผลิตภัณฑ์อื่นๆ ที่ทำจากแร่โลหะ
- หมวดย่อย 25 การผลิตผลิตภัณฑ์โลหะประดิษฐ์ (ยกเว้นเครื่องจักรและอุปกรณ์)
- หมวดย่อย 32 การผลิตผลิตภัณฑ์อื่นๆ
- หมวดย่อยอื่นๆ ได้แก่ หมวดย่อย 11 - 12, 15, 17 - 21, 24, 26 - 31, 33, 37-39 และ 58

**10. มูลค่าผลผลิต ค่าใช้จ่ายชั้นกลาง และ  
มูลค่าเพิ่ม**

การประกอบอุตสาหกรรมการผลิตในจังหวัดพังงา ปี 2554 มีมูลค่าผลผลิตรวมทั้งสิ้นประมาณ 4,606.3 ล้านบาท เป็นค่าใช้จ่ายชั้นกลางประมาณ 3,556.5 ล้านบาท และมูลค่าเพิ่มประมาณ 1,049.8 ล้านบาท โดยมีสัดส่วนของมูลค่าเพิ่มต่อมูลค่าผลผลิตประมาณร้อยละ 22.8

สำหรับมูลค่าผลผลิตเฉลี่ยต่อสถานประกอบการมีมูลค่าประมาณ 4.5 ล้านบาท และมูลค่าผลผลิตเฉลี่ยต่อคนทำงาน มีประมาณ 1.0 ล้านบาท ในด้านมูลค่าเพิ่มเฉลี่ยต่อสถานประกอบการ มีประมาณ 1.0 ล้านบาท และมูลค่าเพิ่มเฉลี่ยต่อคนทำงาน มีประมาณ 229,813.6 บาท

หากพิจารณามูลค่าผลผลิตเฉลี่ยตามหมวดย่อยอุตสาหกรรม พบว่า อุตสาหกรรมการผลิตผลิตภัณฑ์ยางและพลาสติก มีมูลค่าผลผลิตเฉลี่ยต่อสถานประกอบการ และต่อคนทำงานสูงสุด ประมาณ 110.3 ล้านบาท และ 11.8 ล้านบาท ตามลำดับ

สำหรับมูลค่าเพิ่มเฉลี่ย มีลักษณะเช่นเดียวกับมูลค่าผลผลิตเฉลี่ย กล่าวคือ อุตสาหกรรมการผลิตผลิตภัณฑ์ยางและพลาสติก มีมูลค่าเพิ่มเฉลี่ยต่อสถานประกอบการ และต่อคนทำงานสูงสุด ประมาณ 13.7 ล้านบาท และ 1.5 ล้านบาท ตามลำดับ รองลงมาเป็นอุตสาหกรรมการผลิตไม้และผลิตภัณฑ์จากไม้และไม้ก๊อก (ยกเว้นเฟอร์นิเจอร์) การผลิตสิ่งของจากฟางและวัสดุถักสานอื่นๆ มีมูลค่าเพิ่มเฉลี่ยต่อสถานประกอบการ และต่อคนทำงาน ประมาณ 9.2 ล้านบาท และ 391,114.4 บาท ตามลำดับ

**แผนภูมิ ฃ มูลค่าเพิ่มของสถานประกอบการ  
อุตสาหกรรมการผลิต จำแนกตาม  
หมวดย่อยอุตสาหกรรม**

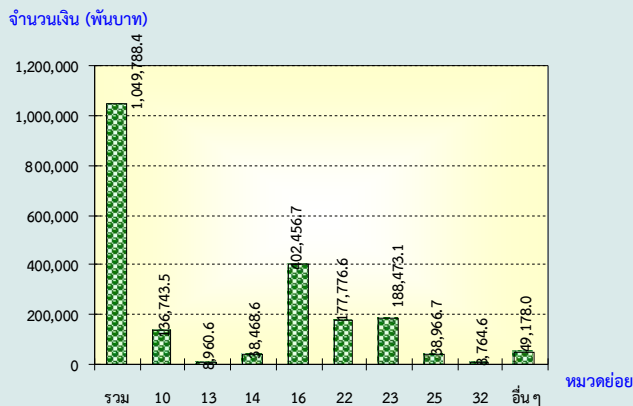

มูลค่าเพิ่ม คำนวณโดย มูลค่าผลผลิต หักด้วยค่าใช้จ่ายชั้นกลาง

มูลค่าผลผลิต หมายถึง รายรับของสถานประกอบการในรอบปี 2554

ค่าใช้จ่ายชั้นกลาง หมายถึง รายจ่ายที่ใช้ในการดำเนินการในขบวนการผลิตของสถานประกอบการในรอบปี 2554

**หมวดย่อยอุตสาหกรรม:**

- หมวดย่อย 10 การผลิตผลิตภัณฑ์อาหาร
- หมวดย่อย 13 การผลิตสิ่งทอ
- หมวดย่อย 14 การผลิตเสื้อผ้าเครื่องแต่งกาย
- หมวดย่อย 16 การผลิตไม้และผลิตภัณฑ์จากไม้และไม้ก๊อก (ยกเว้นเฟอร์นิเจอร์) การผลิตสิ่งของจากฟางและวัสดุถักสานอื่นๆ
- หมวดย่อย 22 การผลิตผลิตภัณฑ์จากยางและพลาสติก
- หมวดย่อย 23 การผลิตผลิตภัณฑ์อื่นๆ ที่ทำจากแร่โลหะ
- หมวดย่อย 25 การผลิตผลิตภัณฑ์โลหะประดิษฐ์ (ยกเว้นเครื่องจักรและอุปกรณ์)
- หมวดย่อย 32 การผลิตผลิตภัณฑ์อื่นๆ
- หมวดย่อยอื่นๆ ได้แก่ หมวดย่อย 11 - 12, 15, 17 - 21, 24, 26 - 31, 33, 37-39 และ 58

## 11. สรุปและข้อเสนอแนะของสถานประกอบการ

ผลจากการสำมะโนอุตสาหกรรม พ.ศ. 2555 : อุตสาหกรรมการผลิตจังหวัดพังงา พบว่ามีจำนวนสถานประกอบการอุตสาหกรรมการผลิตทั้งสิ้นประมาณ 1,016 แห่ง ส่วนใหญ่หรือประมาณร้อยละ 95.6 เป็นสถานประกอบการที่มีขนาดคนทำงาน 1-15 คน และประกอบอุตสาหกรรมการผลิตเกี่ยวกับการผลิตผลิตภัณฑ์อาหาร สำหรับคนทำงานในสถานประกอบการอุตสาหกรรมการผลิตมีจำนวนทั้งสิ้นประมาณ 4,568 คน มีการจ้างงานหรือมีลูกจ้างทั้งสิ้นประมาณ 3,161 คน โดยได้รับค่าตอบแทนต่อคนต่อปีประมาณ 80,241.1 บาท ส่วนมูลค่าผลผลิตมีมูลค่าประมาณ 4,606.3 ล้านบาท ค่าใช้จ่ายขั้นกลางประมาณ 3,556.5 ล้านบาทและมูลค่าเพิ่มประมาณ 1,049.8 ล้านบาท เป็นต้น

### ● ความช่วยเหลือที่ต้องการจาก

#### หน่วยงานของรัฐ

ส่วนใหญ่หรือร้อยละ 47.9 รายงานว่าต้องการให้ภาครัฐช่วยเหลือเกี่ยวกับการการตลาด ต้นทุนการผลิต รองลงมาต้องการให้ช่วยส่งเสริมการลงทุนให้แก่ผู้ประกอบการ ร้อยละ 41.3 ต้องการให้จัดหา ฝึกอบรม และพัฒนาฝีมือแรงงาน ร้อยละ 35.5 ต้องการให้จัดหาแหล่งเงินทุนดอกเบี้ยต่ำ ร้อยละ 31.5 ส่วนสถานประกอบการ ร้อยละ 29.6 ต้องการให้หน่วยงานของรัฐเพิ่มวงเงินสินเชื่อให้แก่ผู้ประกอบการ

### ● ปัญหาในการดำเนินกิจการ

สถานประกอบการส่วนใหญ่ ร้อยละ 71.3 ไม่มีปัญหาในการดำเนินกิจการ และร้อยละ 28.7 มีปัญหาในการดำเนินกิจการ ในจำนวนนี้มีปัญหาเกี่ยวกับเงินทุนไม่เพียงพอ ร้อยละ 43.6 รองลงมา มีปัญหาเกี่ยวกับตลาดการผลิต การขาดแคลนวัตถุดิบที่ใช้ในการผลิต และ การขาดแคลนแรงงาน ร้อยละ 43.3 36.1 และ 34.9 ตามลำดับ ในขณะที่ปัญหานโยบายด้านการค้าของรัฐบาลไม่แน่นอน มีเพียงร้อยละ 15.3

## สารบัญแผนภูมิ

- แผนภูมิ ก ร้อยละของสถานประกอบการอุตสาหกรรมการผลิต จำแนกตามหมวดย่อยอุตสาหกรรม
- แผนภูมิ ข จำนวนสถานประกอบการอุตสาหกรรมการผลิต จำแนกตามขนาดของสถานประกอบการ
- แผนภูมิ ค ร้อยละของสถานประกอบการอุตสาหกรรมการผลิต จำแนกตามรูปแบบการจัดตั้งตามกฎหมาย
- แผนภูมิ ง ร้อยละของสถานประกอบการอุตสาหกรรมการผลิต จำแนกตามรูปแบบการจัดตั้งทางเศรษฐกิจ
- แผนภูมิ จ ร้อยละของสถานประกอบการอุตสาหกรรมการผลิต จำแนกตามระยะเวลาในการดำเนินกิจการ
- แผนภูมิ ฉ ร้อยละของสถานประกอบการอุตสาหกรรมการผลิต จำแนกตามทุนจดทะเบียน
- แผนภูมิ ช ร้อยละของสถานประกอบการอุตสาหกรรมการผลิต จำแนกตามอัตราการใช้จ่ายกำลังการผลิต
- แผนภูมิ ซ จำนวนคนทำงานและลูกจ้างของสถานประกอบการอุตสาหกรรมการผลิต จำแนกตามหมวดย่อยอุตสาหกรรม
- แผนภูมิ ฌ ค่าตอบแทนแรงงานของสถานประกอบการอุตสาหกรรมการผลิต จำแนกตาม หมวดย่อยอุตสาหกรรม
- แผนภูมิ ฎ มูลค่าเพิ่มของสถานประกอบการอุตสาหกรรมการผลิต จำแนกตามหมวดย่อยอุตสาหกรรม
- แผนภูมิ ฏ ร้อยละของสถานประกอบการอุตสาหกรรมการผลิต จำแนกตามความต้องการให้ภาครัฐช่วยเหลือ 5 อันดับแรก
- แผนภูมิ ฏ ร้อยละของสถานประกอบการอุตสาหกรรมการผลิต จำแนกตามการมีปัญหาในการดำเนินกิจการ

## สารบัญตาราง

- ตาราง ก** จำนวนและร้อยละของสถานประกอบการอุตสาหกรรมการผลิต จำแนกตามลักษณะของสถานประกอบการ
- ตาราง ข** จำนวนและร้อยละของสถานประกอบการอุตสาหกรรมการผลิต จำแนกตามหมวดย่อยอุตสาหกรรม
- ตาราง ค** จำนวนและร้อยละของคนทำงาน ลูกจ้าง และค่าตอบแทนแรงงาน จำแนกตามขนาดของสถานประกอบการ และหมวดย่อยอุตสาหกรรม
- ตาราง ง** มูลค่าผลผลิต และมูลค่าเพิ่มของสถานประกอบการอุตสาหกรรมการผลิต จำแนกตามขนาดของสถานประกอบการ และหมวดย่อยอุตสาหกรรม
- ตาราง จ** มูลค่าผลผลิต และมูลค่าเพิ่มเฉลี่ยต่อสถานประกอบการ และต่อคนทำงาน จำแนกตามขนาดของสถานประกอบการ และหมวดย่อยอุตสาหกรรม

# บทที่ 1

## บทนำ

### 1.1 ความเป็นมา

สำนักงานสถิติแห่งชาติ ได้จัดทำสำมะโนธุรกิจทางการค้าและธุรกิจทางการบริการและสำมะโนอุตสาหกรรมทุก 10 ปี ตามข้อเสนอแนะขององค์การสหประชาชาติ เพื่อให้ประเทศมีข้อมูลพื้นฐานที่สำคัญทางด้านธุรกิจทางการค้า ธุรกิจทางการบริการ และอุตสาหกรรมการผลิตอย่างต่อเนื่อง โดยสำมะโนธุรกิจทางการค้าและธุรกิจทางการบริการได้จัดทำมาแล้ว 3 ครั้งในปี 2509 2531 และ 2545 สำมะโนอุตสาหกรรมจัดทำมาแล้ว 3 ครั้ง เช่นกัน ในปี 2507 2540 และ 2550 สำหรับในปี 2555 จะครบรอบ 10 ปีการจัดทำสำมะโนธุรกิจทางการค้าและธุรกิจทางการบริการ

สืบเนื่องมาจากปัจจุบันโครงสร้างด้านเศรษฐกิจมีการเปลี่ยนแปลงรวดเร็วมากตามที่กล่าวมาแล้ว ทำให้หน่วยงานหลักด้านเศรษฐกิจของประเทศ คือ สำนักงานเศรษฐกิจอุตสาหกรรม กระทรวงอุตสาหกรรม สำนักงานคณะกรรมการพัฒนาการเศรษฐกิจและสังคมแห่งชาติ ธนาคารแห่งประเทศไทย และกระทรวงพาณิชย์ มีความจำเป็นต้องใช้ข้อมูลที่ทันสมัยเพื่อใช้ในการวิเคราะห์และติดตามสถานการณ์ด้านเศรษฐกิจของประเทศและภูมิภาค จึงขอให้สำนักงานสถิติแห่งชาติจัดทำข้อมูลสำมะโนอุตสาหกรรมจากเดิมทุก 10 ปี เป็นจัดทำทุก 5 ปี ประกอบกับปัจจุบันประเทศต่างๆ ส่วนใหญ่ได้มีการจัดทำสำมะโนด้านเศรษฐกิจทุก 5 ปี

ดังนั้น สำนักงานสถิติแห่งชาติ จึงได้วางแผนปรับการจัดทำสำมะโนอุตสาหกรรมเป็นประจำทุก 5 ปี โดยจะเริ่มดำเนินการในปี 2555 โดยบูรณาการดำเนินการไปพร้อมกับการสำมะโนธุรกิจทางการค้าและธุรกิจทางการบริการในปี 2555

สำหรับการเก็บรวบรวมข้อมูลแบ่งเป็น 2 ขั้นตอนคือ ขั้นการเก็บรวบรวมข้อมูลพื้นฐานของสถานประกอบการทุกประเภท และขั้นการเก็บรวบรวมข้อมูลรายละเอียดของสถานประกอบการ เฉพาะสถานประกอบการที่ประกอบธุรกิจทางการค้าธุรกิจทางการบริการ และอุตสาหกรรมการผลิต

### 1.2 วัตถุประสงค์

1) เพื่อเก็บรวบรวมข้อมูลที่สำคัญทางด้านอุตสาหกรรมการผลิต เช่น จำนวนสถานประกอบการ ประเภทอุตสาหกรรม จำนวนคนทำงาน ลูกจ้าง ค่าตอบแทนแรงงาน มูลค่าซื้อวัตถุดิบ และวัสดุประกอบในการผลิต และค่าใช้จ่ายในการดำเนินงานของสถานประกอบการ มูลค่าขายผลผลิต และรายรับของสถานประกอบการ ผลิตภัณฑ์และวัตถุดิบคงเหลือ รวมทั้งมูลค่าสินทรัพย์ถาวรของสถานประกอบการ เป็นต้น

2) เพื่อใช้ในการจัดทำบัญชีประชาชาติ และสร้างตารางปัจจัยการผลิตและผลผลิตของประเทศ

### 1.3 ขอบข่ายและคัมรวม

สถานประกอบการทั่วประเทศที่อยู่ในขอบข่ายสำมะโนธุรกิจและอุตสาหกรรม ได้แก่ สถานประกอบการที่ดำเนินกิจการเกี่ยวกับการผลิต ตามการจัดประเภทมาตรฐานอุตสาหกรรมประเทศไทย ปี 2552 (Thailand Standard Industrial Classification: TSIC-2009)

คัมรวมสถานประกอบการอุตสาหกรรมการผลิตทุกแห่งที่ตั้งอยู่ในเขตเทศบาล และนอกเขตเทศบาลของจังหวัดพังงา

## 1.4 คาบเวลาอ้างอิง

ข้อมูลที่เกี่ยวข้องเป็นข้อมูลของสถานประกอบการที่ดำเนินกิจการในรอบ 12 เดือน (การดำเนินกิจการระหว่าง 1 มกราคม – 31 ธันวาคม 2554)

## 1.5 รายการข้อมูลที่เกี่ยวข้อง

1) ข้อมูลทั่วไปของสถานประกอบการ ได้แก่ ชื่อที่ตั้ง และสถานที่ติดต่อของสถานประกอบการ รูปแบบการจัดตั้งตามกฎหมาย รูปแบบการจัดตั้งทางเศรษฐกิจ การมีต่างประเทศร่วมลงทุนหรือถือหุ้น

2) คนทำงานและค่าตอบแทนแรงงาน

3) ต้นทุนการผลิตและค่าใช้จ่ายของสถานประกอบการ

4) ผลผลิตและรายรับของสถานประกอบการ

5) สินทรัพย์ หนี้สิน และแหล่งเงินทุนของสถานประกอบการ

6) การวิจัยและพัฒนา ด้านวิทยาศาสตร์ เทคโนโลยีและนวัตกรรม

7) ผลกระทบจากอุทกภัยต่อสถานประกอบการในปี 2554

8) ความคิดเห็นและข้อเสนอแนะของสถานประกอบการ

## 1.6 ประโยชน์ที่จะได้รับ

ข้อมูลที่ได้จะเป็นประโยชน์สำหรับผู้ใช้อข้อมูลทั้งในภาครัฐบาลและเอกชนที่สำคัญ ดังนี้

### ภาครัฐ

1) ใช้ในการวางแผนและกำหนดนโยบายการพัฒนาเศรษฐกิจด้านอุตสาหกรรมการผลิตทั้งในระดับประเทศและระดับท้องถิ่น เพื่อเสริมสร้างศักยภาพของอุตสาหกรรมให้สามารถแข่งขันได้ในเวทีการค้าโลก

2) ใช้ในการจัดทำดัชนีชี้วัดภาวะเศรษฐกิจและภาวะการดำเนินกิจการ เช่น ผลิตภัณท์มวลรวม ตารางปัจจัยการผลิตและผลผลิต

ของประเทศ สัดส่วนแรงงานในภาคการผลิต เป็นต้น

3) ใช้ในการวิเคราะห์สถานการณ์และจัดทำแผนส่งเสริมวิสาหกิจขนาดกลางและขนาดย่อมของประเทศ

4) ใช้ประกอบการพิจารณากำหนดนโยบายออกกฎหมายและมาตรการต่างๆ เพื่อส่งเสริมและกำหนดทิศทางการประกอบอุตสาหกรรมการผลิตให้เป็นไปตามแนวนโยบายที่กำหนดไว้

5) เป็นข้อมูลพื้นฐานในการวางแผนจัดหาโครงสร้างพื้นฐาน (Infrastructure) เพื่อสนับสนุนอุตสาหกรรมการผลิตของประเทศ

6) ใช้ในการพัฒนาระบบข้อมูลเพื่อการวางแผนเตือนภัยทางเศรษฐกิจและสังคม

7) ใช้ประโยชน์ในทางสถิติเพื่อจัดทำกรอบตัวอย่าง สำหรับการเก็บรวบรวมข้อมูลจากสถานประกอบการของหน่วยสถิติต่างๆ

### ภาคเอกชน

1) ผู้ประกอบการใช้ข้อมูลพื้นฐานและข้อมูลการดำเนินกิจการเป็นเครื่องมือสำหรับการวิเคราะห์สถานการณ์ด้านเศรษฐกิจ รวมทั้งการวางแผนตัดสินใจเกี่ยวกับการลงทุนขยายกิจการ/สาขา บริหารและควบคุมการดำเนินกิจการ ในด้านต่างๆ ให้มีประสิทธิภาพยิ่งขึ้น

2) ใช้ข้อมูลเป็นมาตรฐาน เพื่อเปรียบเทียบ (Benchmark) ผลการดำเนินงานของตนกับกิจการอื่นๆ ในอุตสาหกรรม ประเภทเดียวกัน หรือขนาดต่างๆ

3) สำหรับ นักวิชาการ นักวิจัย และสถาบันการศึกษา นำไปศึกษาวิเคราะห์ต่อยอดสร้างนวัตกรรม เพื่อสนับสนุน ส่งเสริม และพัฒนาอุตสาหกรรมการผลิตที่อยู่ในความสนใจ และเรื่องต่างๆ ที่เกี่ยวข้อง

## บทที่ 2

### สรุปข้อมูลที่สำคัญ

#### 2.1 ข้อมูลทั่วไปของสถานประกอบการ อุตสาหกรรมการผลิต

##### 2.1.1 จำนวนสถานประกอบการ

ผลจากการสำมะโนธุรกิจและอุตสาหกรรม พ.ศ. 2555 มีสถานประกอบการอุตสาหกรรม การผลิต ที่ตั้งอยู่ในจังหวัดพังงาทั้งสิ้นประมาณ 1,016 แห่ง

##### 2.1.2 ขนาดของสถานประกอบการ

สถานประกอบการการผลิต ส่วนใหญ่เป็นสถานประกอบการขนาดเล็กที่มีคนทำงาน 1 - 15 คน จำนวน 971 แห่ง หรือร้อยละ 95.6 สำหรับสถานประกอบการที่มีคนทำงานตั้งแต่ 16 คนขึ้นไป มีอยู่เพียงร้อยละ 4.4 หรือมีจำนวนประมาณ 245 แห่ง ในจำนวนนี้มีสถานประกอบการที่มีคนทำงาน 16 - 25 คน มีประมาณ 19 แห่ง สถานประกอบการที่มีคนทำงาน 31 - 50 คน มีประมาณ 10 แห่ง สถานประกอบการที่มีคนทำงาน มากกว่า 50 คนขึ้นไป มีประมาณ 10 แห่ง และสถานประกอบการที่มีคนทำงาน 26 - 30 คน มีประมาณ 6 แห่ง

##### 2.1.3 รูปแบบการจัดตั้งตามกฎหมาย

สถานประกอบการการผลิตส่วนใหญ่ (ร้อยละ 91.4) มีรูปแบบการจัดตั้งเป็นส่วนบุคคล หรือ ห้างหุ้นส่วนสามัญที่ไม่เป็นนิติบุคคล รองลงมาเป็นสถานประกอบการที่มีรูปแบบเป็นบริษัทจำกัด บริษัท จำกัด (มหาชน) มีสัดส่วนประมาณร้อยละ 3.4 ส่วนที่มีรูปแบบเป็นส่วนราชการ รัฐวิสาหกิจ สหกรณ์ และการจัดตั้งในรูปแบบอื่นๆ มีประมาณ ร้อยละ 2.8 สำหรับสถานประกอบการที่มีรูปแบบเป็นห้างหุ้นส่วนสามัญนิติบุคคล มีประมาณร้อยละ 2.4

##### 2.1.4 รูปแบบการจัดตั้งทางเศรษฐกิจ

สถานประกอบการการผลิต ส่วนใหญ่ร้อยละ 98.6 เป็นสำนักงานแห่งเดียวไม่มีสำนักงานใหญ่หรือสำนักงานสาขาอยู่ที่ใดอีก รองลงมาเป็นสำนักงานสาขา ประมาณร้อยละ 0.8 และเป็นสำนักงานใหญ่ ประมาณร้อยละ 0.6

##### 2.1.5 ระยะเวลาในการดำเนินการ

สถานประกอบการการผลิตในจังหวัดพังงา ส่วนใหญ่เป็นสถานประกอบการที่ดำเนินการมาแล้วดำเนินการ 10-19 ปี ดำเนินกิจการ 5 - 9 ปี และดำเนินการน้อยกว่า 5 ปี ประมาณร้อยละ 36.9 20.4 และ 18.1 ตามลำดับ ในขณะที่สถานประกอบการดำเนินการตั้งแต่ 20 ปีขึ้นไป มีประมาณร้อยละ 24.6

ตาราง ก จำนวนและร้อยละของสถานประกอบการอุตสาหกรรมการผลิต จำแนกตามลักษณะของสถานประกอบการ

ลักษณะของสถานประกอบการ	จำนวน	ร้อยละ
<b>รวม</b>	<b>1,016</b>	<b>100.0</b>
<b>ขนาดของสถานประกอบการ</b>		
1 – 15 คน	971	95.6
16 – 25 คน	19	1.8
26 – 30 คน	6	0.6
31 – 50 คน	10	1.0
มากกว่า 50 คนขึ้นไป	10	1.0
<b>รูปแบบการจัดตั้งตามกฎหมาย</b>		
ส่วนบุคคล	929	91.5
ห้างหุ้นส่วนจำกัด ห้างหุ้นส่วนสามัญนิติบุคคล	24	2.3
บริษัทจำกัด บริษัทจำกัด (มหาชน)	35	3.4
ส่วนราชการ รัฐวิสาหกิจ สหกรณ์ และอื่นๆ	28	2.8
<b>รูปแบบการจัดตั้งทางเศรษฐกิจ</b>		
สำนักงานแห่งเดียว	1,002	98.6
สำนักงานใหญ่	6	0.6
สำนักงานสาขา	8	0.8
<b>ระยะเวลาในการดำเนินกิจการ</b>		
น้อยกว่า 5 ปี	184	18.1
5 – 9 ปี	207	20.3
10 – 19 ปี	375	36.9
20 – 29 ปี	144	14.2
ตั้งแต่ 30 ปีขึ้นไป	106	10.4

### 2.1.6 หมวดย่อยอุตสาหกรรม

เมื่อพิจารณาจำนวนสถานประกอบการ จำแนกตามหมวดย่อยอุตสาหกรรม (ตาราง ข) พบว่าสถานประกอบการผลิตในจังหวัดพังงา ส่วนใหญ่เป็นสถานประกอบการการผลิตผลิตภัณฑ์อาหาร ประมาณร้อยละ 28.5 การผลิตเสื้อผ้าเครื่องแต่งกาย ประมาณร้อยละ 18.6 การผลิตผลิตภัณฑ์โลหะประดิษฐ์ (ยกเว้นเครื่องจักรและอุปกรณ์) ประมาณร้อยละ 15.3 การผลิตผลิตภัณฑ์อื่นๆ ประมาณร้อยละ 10.8 การผลิตไม้และผลิตภัณฑ์จากไม้

และไม้ก๊อก (ยกเว้นเฟอร์นิเจอร์) การผลิตสิ่งของจากฟางและวัสดุถักสานอื่นๆ ประมาณร้อยละ 4.3 การผลิตผลิตภัณฑ์อื่นๆ ที่ทำจากแร่โลหะ ประมาณร้อยละ 4.0 การผลิตผลิตภัณฑ์ยาสูบ ประมาณร้อยละ 3.9 การผลิตสิ่งทอประมาณร้อยละ 2.4 การผลิตเฟอร์นิเจอร์ประมาณร้อยละ 2.2 สำหรับการประกอบอุตสาหกรรมการผลิตในหมวดย่อยอื่นๆ นอกจากที่กล่าวข้างต้น แต่ละหมวดย่อยมีจำนวนต่ำกว่าร้อยละ 2.0



ตาราง ข จำนวนและร้อยละของสถานประกอบการอุตสาหกรรมการผลิต จำแนกตามหมวดย่อยอุตสาหกรรม

หมวดย่อยอุตสาหกรรม	จำนวน	ร้อยละ
รวม	1,106	100.0
การผลิตผลิตภัณฑ์อาหาร	290	28.5
การผลิตเครื่องดื่ม	33	3.3
การผลิตผลิตภัณฑ์ยาสูบ	40	3.9
การผลิตสิ่งทอ	24	2.4
การผลิตเสื้อผ้าเครื่องแต่งกาย	189	18.6
การผลิตไม้และผลิตภัณฑ์จากไม้และไม้ก๊อก (ยกเว้นเฟอร์นิเจอร์) การผลิตสิ่งของจากฟางและวัสดุถักสานอื่นๆ	44	4.3
การพิมพ์และการผลิตซ้ำสื่อบันทึกข้อมูล	10	1.0
การผลิตเภสัชภัณฑ์ เคมีภัณฑ์ที่ใช้รักษาโรค ผลิตภัณฑ์จากพืชและสัตว์ที่ใช้รักษาโรค	2	0.2
การผลิตผลิตภัณฑ์ยางและพลาสติก	13	1.3
การผลิตผลิตภัณฑ์อื่นๆ ที่ทำจากแร่โลหะ	41	4.0
การผลิตโลหะขั้นมูลฐาน	7	0.7
การผลิตผลิตภัณฑ์โลหะประดิษฐ์ (ยกเว้นเครื่องจักรและอุปกรณ์)	155	15.3
การผลิตยานยนต์ รถพ่วง และรถกึ่งพ่วง	15	1.5
การผลิตอุปกรณ์ขนส่งอื่นๆ	1	0.1
การผลิตเฟอร์นิเจอร์	22	2.2
การผลิตผลิตภัณฑ์อื่นๆ	110	10.8
การซ่อมและการติดตั้งเครื่องจักรและอุปกรณ์	18	1.8
การเก็บรวบรวมของเสีย การบำบัด และการกำจัดของเสีย รวมถึงการนำของเสียกลับมาใช้ใหม่	1	0.1
การจัดพิมพ์จำหน่ายหรือเผยแพร่	1	0.1

## 2.2 ข้อมูลสถิติที่สำคัญ จำแนกตามขนาดของสถานประกอบการ และหมวดย่อยอุตสาหกรรม

### 2.2.1 คนทำงานและค่าตอบแทนแรงงาน

#### 1) จำนวนคนทำงาน

ข้อมูลจำนวนคนทำงาน (ตาราง ค) แสดงให้เห็นว่าในปี 2554 มีคนทำงานในสถานประกอบการอุตสาหกรรมการผลิตที่ตั้งอยู่ในจังหวัดพังงาทั้งสิ้นประมาณ 4,568 คน โดยส่วนใหญ่เป็นคนทำงานที่ปฏิบัติงานอยู่ในสถานประกอบการที่มีคนทำงาน 1-15 คน ประมาณ 2,354 คน หรือร้อยละ 51.5

หากพิจารณาตามหมวดย่อยอุตสาหกรรม พบว่า เป็นคนทำงานที่ปฏิบัติงานอยู่ในอุตสาหกรรมการผลิตผลิตภัณฑ์อาหารประมาณ 1,183 คน หรือร้อยละ 25.9 รองลงมา ปฏิบัติงานในอุตสาหกรรมการผลิตไม้และผลิตภัณฑ์จากไม้ และไม้ก๊อก (ยกเว้น เฟอร์นิเจอร์) การผลิตสิ่งของจากฟางและวัสดุถักสานอื่นๆ การผลิตผลิตภัณฑ์อื่นๆ ที่ทำจากแร่โลหะ การผลิตสิ่งทอ และการผลิตเสื้อผ้าเครื่องแต่งกาย ประมาณร้อยละ 22.5 10.4 7.4 และ 7.3 ตามลำดับ สำหรับการผลิตอุตสาหกรรมในหมวดย่อยอื่นๆ นอกจากที่กล่าวข้างต้นแต่ละหมวดย่อยมีสัดส่วนของคนทำงานต่ำกว่าร้อยละ 7.0 ของคนทำงานทั้งสิ้น

#### 2) จำนวนลูกจ้าง

ด้านการจ้างงาน พบว่า มีจำนวนลูกจ้างปฏิบัติงานอยู่ในสถานประกอบการทั้งสิ้นประมาณ 3,161 คน ส่วนใหญ่ปฏิบัติงานอยู่ในสถานประกอบการขนาดเล็กที่มีคนทำงาน 1-15 คน (ประมาณ 982 คน หรือร้อยละ 31.1)

เมื่อจำแนกลูกจ้างตามหมวดย่อยอุตสาหกรรม พบว่า ส่วนใหญ่หรือร้อยละ 31.2 ทำงานในอุตสาหกรรมการผลิตไม้และผลิตภัณฑ์จากไม้และไม้ก๊อก (ยกเว้นเฟอร์นิเจอร์) การผลิตสิ่งของจากฟางและวัสดุถักสานอื่นๆ รองลงมาอยู่ในอุตสาหกรรมการผลิตผลิตภัณฑ์อาหาร การผลิตผลิตภัณฑ์อื่นๆ ที่ทำจากแร่โลหะ และการผลิต

สิ่งทอ ประมาณร้อยละ 22.6 13.4 และ 9.8 ตามลำดับ และที่ทำงานในอุตสาหกรรมการผลิตหมวดย่อยอื่นๆ นอกเหนือจากที่กล่าวข้างต้นมีสัดส่วนของลูกจ้างไม่เกินร้อยละ 5.0

#### 3) ค่าตอบแทนแรงงาน

ลูกจ้างปฏิบัติงานอยู่ในสถานประกอบการอุตสาหกรรมการผลิตที่ตั้งอยู่ในจังหวัดพังงา ได้รับค่าตอบแทนแรงงานรวมทั้งสิ้นประมาณ 253.6 ล้านบาท หรือเฉลี่ยต่อคนต่อปี 80,241 บาท โดยลูกจ้างในสถานประกอบการที่มีคนทำงาน 16-25 คน ได้รับค่าตอบแทนแรงงานเฉลี่ยต่อคนต่อปีสูงที่สุดประมาณ 80,485 บาท รองลงมาคือ ลูกจ้างที่ปฏิบัติงานอยู่ในสถานประกอบการที่มีคนทำงาน 1-15 คน ได้รับค่าตอบแทนแรงงานเฉลี่ยต่อคนต่อปี ประมาณ 77,246 บาท สำหรับลูกจ้างที่ปฏิบัติงานในสถานประกอบการที่มีคนทำงาน 31-50 คน ได้รับค่าตอบแทนเฉลี่ยต่ำที่สุด 59,230 บาท

เมื่อพิจารณาตามหมวดย่อยอุตสาหกรรม พบว่า ลูกจ้างในอุตสาหกรรมการผลิตโลหะขั้นมูลฐาน ได้รับค่าตอบแทนแรงงานเฉลี่ยต่อคนต่อปีสูงที่สุด คือ ประมาณ 121,778 บาท รองลงมา ได้แก่ ลูกจ้างในอุตสาหกรรมการผลิต การซ่อมและการติดตั้งเครื่องจักรและอุปกรณ์ ประมาณ 114,500 บาท ในขณะที่ลูกจ้างในอุตสาหกรรมการผลิตสิ่งทอ ได้รับค่าตอบแทนแรงงานเฉลี่ยต่อคนต่อปีต่ำที่สุด ประมาณ 13,310 บาท

**ตาราง ค จำนวนและร้อยละของพนักงาน ลูกจ้าง และค่าตอบแทนแรงงาน จำแนกตามขนาดของสถานประกอบการ และหมวดย่อยอุตสาหกรรม**

ขนาดของสถานประกอบการ/ หมวดย่อยอุตสาหกรรม	จำนวน สถานประ- กอบการ	คนทำงาน		ลูกจ้าง		ค่าตอบแทนแรงงาน	
		จำนวน	ร้อยละ	จำนวน	ร้อยละ	มูลค่า (พันบาท)	เฉลี่ยต่อคน ต่อปี (บาท)
<b>รวม</b>	<b>1,016</b>	<b>4,568</b>	<b>100.0</b>	<b>3,161</b>	<b>100.0</b>	<b>253,642.1</b>	<b>80,241</b>
<b>ขนาดของสถานประกอบการ</b>							
1 – 15 คน	971	2,354	51.5	982	31.1	75,855.9	77,246
16 – 25 คน	19	363	7.9	343	10.9	27,606.4	80,485
26 – 30 คน	6	167	3.7	159	5.0	9,417.5	59,230
31 – 50 คน	10	428	9.4	423	13.4	28,090.5	66,408
มากกว่า 50 คนขึ้นไป	10	1,256	27.5	1,254	39.6	112,671.8	89,850
<b>หมวดย่อยอุตสาหกรรม</b>							
การผลิตผลิตภัณฑ์อาหาร	290	1,183	25.9	714	22.6	47,219.2	66,133
การผลิตเครื่องดื่ม	33	174	3.8	121	3.8	10,847.8	89,651
การผลิตผลิตภัณฑ์ยาสูบ	40	72	1.6	-	-	-	-
การผลิตสิ่งทอ	24	339	7.4	308	9.8	4,099.3	13,310
การผลิตเสื้อผ้าเครื่องแต่งกาย	189	333	7.3	113	3.6	6,242.5	55,244
การผลิตเครื่องหนังและผลิตภัณฑ์ที่ การผลิตไม้และผลิตภัณฑ์จากไม้และไม้ก๊อก (ยกเว้นเฟอร์นิเจอร์)การผลิตสิ่งของจาก ฟางและวัสดุถักสานอื่นๆ	44	1,029	22.5	987	31.2	110,395.5	112,052
การพิมพ์และการผลิตซ้ำสื่อบันทึกข้อมูล	10	48	1.0	33	1.0	3,141.5	95,197
การผลิตเภสัชภัณฑ์ เคมีภัณฑ์ที่ใช้รักษาโรค ผลิตภัณฑ์จากพืชและสัตว์ที่ใช้รักษาโรค	2	2	-	-	-	-	-
การผลิตผลิตภัณฑ์ยางและพลาสติก	13	122	2.7	111	3.5	11,390.3	102,615
การผลิตผลิตภัณฑ์อื่นๆ ที่ทำจากแร่	41	473	10.4	423	13.4	39,916.8	94,366
การผลิตโลหะขั้นมูลฐาน	7	21	0.5	9	0.3	1,096.0	121,778
การผลิตผลิตภัณฑ์โลหะประดิษฐ์ (ยกเว้นเครื่องจักรและอุปกรณ์)	155	311	6.8	115	3.6	11,036.5	95,970
การผลิตยานยนต์ รถพ่วง และรถกึ่งพ่วง	15	32	0.7	7	0.2	623.5	89,071
การผลิตอุปกรณ์ขนส่งอื่นๆ	1	3	0.1	-	-	-	-
การผลิตเฟอร์นิเจอร์	22	155	3.4	130	4.1	3,024.5	15,573
การผลิตผลิตภัณฑ์อื่นๆ	110	223	4.9	76	2.4	3,347.9	44,051
การซ่อมและการติดตั้งเครื่องจักรและ อุปกรณ์	18	37	0.8	6	0.2	687.0	114,500
การเก็บรวบรวมของเสีย การบำบัดและการ กำจัดของเสียรวมถึงการนำของเสีย กลับมาใช้ใหม่	1	2	-	1	-	D	D
การจัดพิมพ์จำหน่ายหรือเผยแพร่	1	9	0.2	7	0.2	D	D

ตาราง มูลค่าการผลิต และมูลค่าเพิ่มของสถานประกอบการอุตสาหกรรมการผลิต จำแนกตามขนาดของสถานประกอบการ และหมวดย่อยอุตสาหกรรม

ขนาดของสถานประกอบการ/ หมวดย่อยอุตสาหกรรม	มูลค่าการผลิต		มูลค่าเพิ่ม		มูลค่าเพิ่มต่อ มูลค่าการผลิต (ร้อยละ)
	มูลค่า (พันบาท)	ร้อยละ	มูลค่า (พันบาท)	ร้อยละ	
<b>รวม</b>	<b>4,606,313.3</b>	<b>100.0</b>	<b>1,049,788.4</b>	<b>100.0</b>	<b>22.8</b>
<b>ขนาดของสถานประกอบการ</b>					
1 – 15 คน	778,284.1	16.9	230,502.6	22.0	29.6
16 – 25 คน	663,499.0	14.4	229,602.5	21.9	34.6
26 – 30 คน	106,254.4	2.3	25,407.4	2.4	23.9
31 – 50 คน	194,536.6	4.2	46,761.2	4.5	24.0
มากกว่า 50 คนขึ้นไป	2,863,739.1	62.2	517,514.8	49.2	18.1
<b>หมวดย่อยอุตสาหกรรม</b>					
การผลิตผลิตภัณฑ์อาหาร	452,358.0	9.8	136,743.5	13.0	30.2
การผลิตเครื่องดื่ม	52,224.7	1.1	17,957.8	1.7	34.4
การผลิตผลิตภัณฑ์ยาสูบ	1,723.0	-	773.8	0.1	44.9
การผลิตสิ่งทอ	22,219.4	0.5	8,960.6	0.9	40.3
การผลิตเสื้อผ้าเครื่องแต่งกาย	122,777.9	2.7	38,468.6	3.7	31.3
การผลิตไม้และผลิตภัณฑ์จากไม้และไม้ก๊อก (ยกเว้น การผลิตสิ่งของจากฟางและวัสดุอีกสถานอื่นๆ	1,711,067.7	37.1	402,456.7	38.3	23.5
การพิมพ์และการผลิตซ้ำสื่อบันทึกข้อมูล	21,158.6	0.5	8,843.7	0.8	41.8
การผลิตเภสัชภัณฑ์ เคมีภัณฑ์ที่ใช้รักษาโรค และผลิตภัณฑ์ และสัตว์ที่ใช้รักษาโรค	D	D	D	D	D
การผลิตผลิตภัณฑ์ยางและพลาสติก	1,433,579.5	31.1	177,778.6	16.9	12.4
การผลิตผลิตภัณฑ์อื่นๆ ที่ทำจากแร่โลหะ	578,686.9	12.6	188,473.1	18.0	32.6
การผลิตโลหะขั้นมูลฐาน	22,441.1	0.5	6,694.6	0.6	29.8
การผลิตผลิตภัณฑ์โลหะประดิษฐ์ (ยกเว้นเครื่องจักรและ การผลิตยานยนต์ รถพ่วง และรถกึ่งพ่วง	111,535.2	2.4	38,966.7	3.7	34.9
การผลิตอุปกรณ์ขนส่งอื่นๆ	6,205.3	0.1	2,172.6	0.2	35.0
การผลิตอุปกรณ์ขนส่งอื่นๆ	D	D	D	D	D
การผลิตเฟอร์นิเจอร์	33,402.9	0.7	8,746.5	0.8	26.2
การผลิตผลิตภัณฑ์อื่นๆ	25,259.0	0.5	8,764.6	0.8	34.7
การซ่อมและการติดตั้งเครื่องจักรและอุปกรณ์	8,848.1	0.2	3,327.0	0.3	37.6
การเก็บรวบรวมของเสีย การบำบัด และการกำจัดของเสีย รวมถึงการนำของเสียกลับมาใช้ใหม่	D	D	D	D	D
การจัดพิมพ์จำหน่ายหรือเผยแพร่	D	D	D	D	D

ตาราง จ มูลค่าการผลิต และมูลค่าเพิ่มเฉลี่ยต่อสถานประกอบการ และต่อคนทำงาน จำแนกตามขนาดของสถานประกอบการและ  
หมวดย่อยอุตสาหกรรม

(หน่วย : บาท)

ขนาดของสถานประกอบการ/ หมวดย่อยอุตสาหกรรม	มูลค่าการผลิตเฉลี่ย		มูลค่าเพิ่มเฉลี่ย	
	ต่อสถาน- ประกอบการ	ต่อคนทำงาน	ต่อสถาน- ประกอบการ	ต่อคนทำงาน
<b>รวม</b>	<b>4,533,773</b>	<b>1,008,387</b>	<b>1,033,256</b>	<b>229,814</b>
<b>ขนาดของสถานประกอบการ</b>				
1 – 15 คน	801,528	330,622	237,387	97,920
16 – 25 คน	34,921,002	1,827,821	12,084,343	632,514
26 – 30 คน	17,709,070	636,254	4,234,565	152,140
31 – 50 คน	19,453,659	454,525	4,676,119	109,255
มากกว่า 50 คนขึ้นไป	286,373,912	2,280,047	51,751,476	412,034
<b>หมวดย่อยอุตสาหกรรม</b>				
การผลิตผลิตภัณฑ์อาหาร	1,559,855	382,382	471,529	115,590
การผลิตเครื่องดื่ม	1,582,567	300,142	544,174	103,205
การผลิตผลิตภัณฑ์ยาสูบ	43,075	23,930	19,345	10,747
การผลิตสิ่งทอ	925,793	65,543	373,359	26,433
การผลิตเสื้อผ้าเครื่องแต่งกาย	649,619	368,702	203,538	115,521
การผลิตไม้และผลิตภัณฑ์จากไม้และไม้ก๊อก (ยกเว้นเฟอร์นิเจอร์)	38,887,903	1,662,845	9,146,743	391,114
การผลิตสิ่งของจากฟางและวัสดุถักสานอื่นๆ				
การพิมพ์และการผลิตซ้ำสื่อบันทึกข้อมูล	2,115,861	440,804	884,373	184,244
การผลิตเภสัชภัณฑ์ เคมีภัณฑ์ที่ใช้รักษาโรค และผลิตภัณฑ์จากพืช และสัตว์ที่ใช้รักษาโรค	D	D	D	D
การผลิตผลิตภัณฑ์ยางและพลาสติก	110,275,349	11,750,652	13,675,122	1,457,185
การผลิตผลิตภัณฑ์อื่นๆ ที่ทำจากแร่โลหะ	14,114,314	1,223,439	4,596,904	398,463
การผลิตโลหะขั้นมูลฐาน	3,205,867	1,068,622	956,369	318,790
การผลิตผลิตภัณฑ์โลหะประดิษฐ์ (ยกเว้นเครื่องจักรและอุปกรณ์)	719,582	358,634	251,398	125,295
การผลิตยานยนต์ รถพ่วง และรถกึ่งพ่วง	413,687	193,916	144,837	67,892
การผลิตอุปกรณ์ขนส่งอื่นๆ	D	D	D	D
การผลิตเฟอร์นิเจอร์	1,518,314	215,503	397,568	56,429
การผลิตผลิตภัณฑ์อื่นๆ	229,627	113,269	79,678	39,303
การซ่อมและการติดตั้งเครื่องจักรและอุปกรณ์	491,562	239,138	184,832	89,918
การเก็บรวบรวมของเสีย การบำบัด และการกำจัดของเสีย รวมถึงการนำของเสียกลับมาใช้ใหม่	D	D	D	D
การจัดพิมพ์จำหน่ายหรือเผยแพร่	D	D	D	D

## 2.2.2 มูลค่าผลผลิต

ในด้านการดำเนินกิจการของสถานประกอบการอุตสาหกรรมการผลิตในจังหวัดพังงา (ตาราง ง) พบว่า มีมูลค่าผลผลิตรวมทั้งสิ้นประมาณ 4,606.31 ล้านบาท

หากพิจารณามูลค่าผลผลิตตามขนาดของสถานประกอบการ พบว่า สถานประกอบการที่มีขนาดคนทำงานมากกว่า 50 คนขึ้นไป มีมูลค่าผลผลิตในสัดส่วนที่สูงที่สุด คือ ร้อยละ 62.2 รองลงมาเป็นสถานประกอบการที่มีขนาดคนทำงาน 1-15 คน 16-25 คน และ 31-50 คน มีมูลค่าผลผลิตประมาณร้อยละ 16.9 14.2 และ 4.2 ตามลำดับ ในขณะที่สถานประกอบการที่มีคนทำงาน 26-30 คน มีมูลค่าผลผลิตในสัดส่วนที่ต่ำที่สุด คือ ร้อยละ 2.3

เมื่อพิจารณาตามหมวดย่อยอุตสาหกรรมประเภทต่างๆ พบว่า มูลค่าผลผลิตส่วนใหญ่ มาจากการผลิตไม้และผลิตภัณฑ์จากไม้และไม้ก๊อก (ยกเว้นเฟอร์นิเจอร์) การผลิตสิ่งของจากฟางและวัสดุถักสานอื่นๆ มีสัดส่วนประมาณร้อยละ 37.1 รองลงมาเป็นการผลิตผลิตภัณฑ์ยางและพลาสติก และการผลิตผลิตภัณฑ์อื่นๆ ที่ทำจากแร่โลหะ ประมาณร้อยละ 31.1 และ 12.6 ตามลำดับ นอกจากนี้อุตสาหกรรมการผลิตในหมวดอื่นๆ ในแต่ละหมวดย่อยมีมูลค่าผลผลิตต่ำกว่าร้อยละ 10.0

## 2.2.3 มูลค่าเพิ่ม

การดำเนินกิจการของสถานประกอบการอุตสาหกรรมการผลิตในจังหวัดพังงามีมูลค่าเพิ่มรวมประมาณ 1,049.8 ล้านบาท โดยมีสัดส่วนของมูลค่าเพิ่มต่อมูลค่าผลผลิตประมาณร้อยละ 22.8

หากพิจารณามูลค่าเพิ่มตามขนาดของสถานประกอบการ พบว่า สถานประกอบการที่มีคนทำงานมากกว่า 50 คนขึ้นไป มีมูลค่าเพิ่มในสัดส่วนที่สูงที่สุดคือร้อยละ 49.2 รองลงมาเป็นสถานประกอบการที่มีขนาดคนทำงาน 1- 15 คน 16 - 25 คน และ 31-50 คน มีมูลค่าผลผลิตประมาณร้อยละ 22.0 21.9 และ 4.5 ตามลำดับ ในขณะที่สถานประกอบการที่มีคนทำงาน 26 - 30 คน มีมูลค่าเพิ่มในสัดส่วนที่ต่ำที่สุด คือ ร้อยละ 2.4

เมื่อพิจารณาตามหมวดย่อยอุตสาหกรรมประเภทต่างๆ พบว่ามูลค่าเพิ่มส่วนใหญ่มาจากการผลิตไม้และผลิตภัณฑ์จากไม้และไม้ก๊อก (ยกเว้นเฟอร์นิเจอร์) การผลิตสิ่งของจากฟางและวัสดุถักสานอื่นๆ มีสัดส่วนประมาณ ร้อยละ 38.3 รองลงมาเป็นมูลค่าเพิ่มจากการผลิตผลิตภัณฑ์อื่นๆ ที่ทำจากแร่โลหะและการผลิตผลิตภัณฑ์ยางและพลาสติก ประมาณร้อยละ 18.0 และ 16.9 ตามลำดับ นอกจากนี้อุตสาหกรรมการผลิตในหมวดอื่นๆ ในแต่ละหมวดย่อยมีมูลค่าเพิ่มในสัดส่วนไม่เกินร้อยละ 13.0

## 2.2.4 มูลค่าผลผลิตเฉลี่ย

จากตาราง จ แสดงให้เห็นว่าสถานประกอบการอุตสาหกรรมการผลิตในจังหวัดพังงา มีมูลค่าผลผลิตเฉลี่ยต่อสถานประกอบการประมาณ 4.6 ล้านบาท และต่อคนทำงานประมาณ 1.0 ล้านบาท

หากพิจารณามูลค่าผลผลิตเฉลี่ยต่อสถานประกอบการและต่อคนทำงาน ตามขนาดของสถานประกอบการ พบว่าสถานประกอบการที่มีขนาดคนทำงานมากกว่า 50 คนขึ้นไป มีมูลค่าผลผลิตเฉลี่ยต่อสถานประกอบการและต่อคนทำงานมากที่สุด คือ ประมาณ 286.4 ล้านบาท และ 2.3 ล้านบาท ตามลำดับ ในขณะที่สถานประกอบการที่มีคนทำงาน 1-15 คน มีมูลค่าผลผลิตเฉลี่ยต่อสถานประกอบการและต่อคนทำงานน้อยที่สุดคือ ประมาณ 801,528 บาท และ 330,622 ล้านบาท ตามลำดับ

เมื่อพิจารณาตามหมวดย่อยอุตสาหกรรมประเภทต่างๆ พบว่า มูลค่าผลผลิตเฉลี่ยต่อสถานประกอบการในหมวดย่อยส่วนใหญ่มาจากการผลิตผลิตภัณฑ์ยางและพลาสติก มีมูลค่าผลผลิตเฉลี่ยต่อสถานประกอบการ ประมาณ 110.3 ล้านบาท รองลงมาเป็นการผลิตไม้และผลิตภัณฑ์จากไม้และไม้ก๊อก (ยกเว้นเฟอร์นิเจอร์) การผลิต

สิ่งของจากฟางและวัสดุอีกสานอื่นๆ การผลิตผลิตภัณฑ์อื่นๆ ที่ทำจากแร่โลหะ และการผลิตโลหะขั้นมูลฐาน ประมาณ 38.9 14.1 และ 3.2 ล้านบาท ตามลำดับ นอกจากนี้อุตสาหกรรมการผลิตในหมวดอื่นๆ ในแต่ละหมวดย่อยมีมูลค่าผลผลิตเฉลี่ยต่อสถานประกอบการน้อยกว่า 3.0 ล้านบาท

### 2.2.5 มูลค่าเพิ่มเฉลี่ย

การดำเนินกิจการของสถานประกอบการอุตสาหกรรมการผลิตในจังหวัดพังงา (ตาราง จ) มีมูลค่าเพิ่มเฉลี่ยต่อสถานประกอบการ ประมาณ 1.0 ล้านบาท และต่อคนทำงาน 229,814 บาท

หากพิจารณามูลค่าเพิ่มเฉลี่ยต่อสถานประกอบการตามขนาดของสถานประกอบการ พบว่าสถานประกอบการที่มีขนาดคนทำงาน มากกว่า 50 คนขึ้นไป มีมูลค่าเพิ่มเฉลี่ยต่อสถานประกอบการมากที่สุด คือ ประมาณ 28.4 ล้านบาท รองลงมาเป็นสถานประกอบการที่มีขนาดคนทำงาน 16-25 คน 31-50 คน และ 26-30 คน มีมูลค่าเพิ่มเฉลี่ยต่อสถานประกอบการ ประมาณ 12.1 4.7 และ 4.2 ล้านบาท ตามลำดับ ในขณะที่สถานประกอบการที่มีคนทำงาน 1-15 คน มีมูลค่าเพิ่มเฉลี่ยต่อสถานประกอบการน้อยที่สุด คือ ประมาณ 237,387 บาท

เมื่อพิจารณาตามหมวดย่อยอุตสาหกรรมประเภทต่างๆ พบว่า มูลค่าเพิ่มเฉลี่ยต่อสถานประกอบการอุตสาหกรรมการผลิตผลิตภัณฑ์ยางและพลาสติก การผลิตผลไม้และผลิตภัณฑ์จากไม้และไม้ก๊อก (ยกเว้นเฟอร์นิเจอร์) การผลิตสิ่งของจากฟางและวัสดุอีกสานอื่นๆ ประมาณ 13.7 ล้านบาท รองลงมาเป็นมูลค่าเพิ่มจากการผลิตผลิตภัณฑ์อื่นๆ ที่ทำจากแร่โลหะ และการผลิตผลิตภัณฑ์ยางและพลาสติก ประมาณร้อยละ 18.0 และ 16.9 ตามลำดับ นอกจากนี้ อุตสาหกรรมการผลิตในหมวดอื่นๆ ในแต่ละหมวดย่อยมีมูลค่าเพิ่มในสัดส่วนไม่เกินร้อยละ 13.0

## 2.3 สรุปและข้อเสนอแนะของสถานประกอบการ

ผลจากการสำมะโนอุตสาหกรรม พ.ศ. 2555: อุตสาหกรรมการผลิตจังหวัดพังงา พบว่ามีจำนวนสถานประกอบการอุตสาหกรรมการผลิตทั้งสิ้นประมาณ 1,016 แห่ง ส่วนใหญ่หรือประมาณร้อยละ 95.6 เป็นสถานประกอบการที่มีขนาดคนทำงาน 1-15 คน และประกอบอุตสาหกรรมการผลิตเกี่ยวกับการผลิตไม้และผลิตภัณฑ์จากไม้และไม้ก๊อก (ยกเว้นเฟอร์นิเจอร์) การผลิตสิ่งของจากฟางและวัสดุอีกสานอื่นๆ สำหรับคนทำงานในสถานประกอบการอุตสาหกรรมการผลิตมีจำนวนทั้งสิ้นประมาณ 4,568 คน มีการจ้างงานหรือมีลูกจ้างทั้งสิ้นประมาณ 3,161 คน โดยได้รับค่าตอบแทนต่อคนต่อปีประมาณ 80,241 บาท ส่วนมูลค่าผลผลิตมีมูลค่าประมาณ 4,606.3 ล้านบาท ค่าใช้จ่ายขั้นกลางประมาณ 3,556.5 ล้านบาท และมูลค่าเพิ่มประมาณ 1,049.8 ล้านบาท เป็นต้น

### ● ความช่วยเหลือที่ต้องการจากหน่วยงานของรัฐ

ในภาพรวมของสถานประกอบการอุตสาหกรรมการผลิตในจังหวัดพังงา (แผนภูมิ ก) รายงานว่าต้องการให้หน่วยงานของรัฐช่วยเหลือเกี่ยวกับการลดต้นทุนการผลิตมากที่สุด ร้อยละ 47.9 รองลงมาต้องการให้ช่วยส่งเสริมการลงทุนให้แก่ผู้ประกอบการ ร้อยละ 41.3 ต้องการให้จัดหา ผักกอบรม และพัฒนาฝีมือแรงงาน ร้อยละ 35.5 ต้องการให้จัดหาแหล่งเงินกู้ดอกเบี้ยต่ำ ร้อยละ 31.5 ส่วนสถานประกอบการร้อยละ 29.6 ต้องการให้หน่วยงานของรัฐเพิ่มวงเงินสินเชื่อให้แก่ผู้ประกอบการ

**แผนภูมิ ร้อยละของสถานประกอบการอุตสาหกรรม  
การผลิต จำแนกตามความต้องการให้ภาครัฐ  
ช่วยเหลือ 5 อันดับแรก**

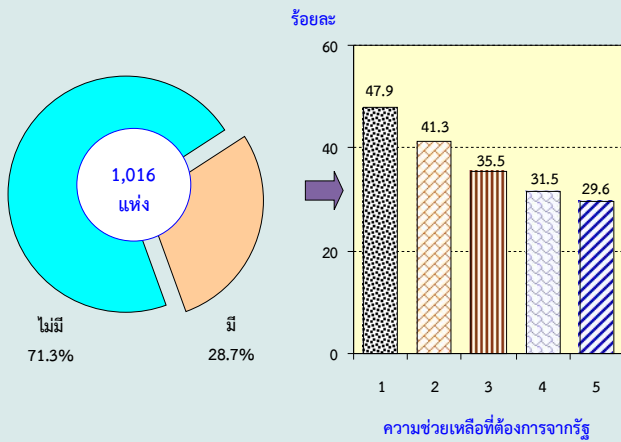

หมายเหตุ : สถานประกอบการ 1 แห่งสามารถตอบได้มากกว่า 1 ข้อ

**ความช่วยเหลือที่ต้องการจากรัฐ :**

1. ลดต้นทุนการผลิต
2. ส่งเสริมการลงทุนให้แก่ผู้ประกอบการ
3. จัดหา ฝึกอบรม และพัฒนาฝีมือแรงงาน
4. จัดหาแหล่งเงินทุนดอกเบี้ยต่ำ
5. เพิ่มวงเงินสินเชื่อให้แก่ผู้ประกอบการ

**แผนภูมิ ร้อยละของสถานประกอบการ  
อุตสาหกรรมการผลิต จำแนกตามการมี  
ปัญหาในการดำเนินกิจการ**

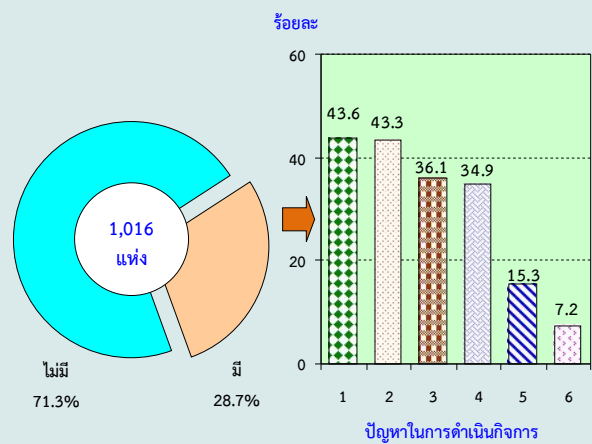

หมายเหตุ : สถานประกอบการ 1 แห่งสามารถตอบได้มากกว่า 1 ข้อ

**ปัญหาในการดำเนินกิจการ :**

1. เงินทุนไม่เพียงพอ
2. ตลาดการผลิต
3. ขาดแคลนวัตถุดิบที่ใช้ในการผลิต
4. ขาดแคลนแรงงาน
5. นโยบายด้านการค้าของรัฐบาลไม่แน่นอน
6. อื่นๆ

**● ปัญหาในการดำเนินกิจการ**

สถานประกอบการอุตสาหกรรมการผลิต  
ประมาณร้อยละ 28.7 รายงานว่ามีปัญหาในการ  
ดำเนินกิจการ โดยส่วนใหญ่ร้อยละ 43.6 รายงานว่า  
มีปัญหาเกี่ยวกับเงินทุนไม่เพียงพอ รองลงมามีปัญหา  
เกี่ยวกับตลาดการผลิต การขาดแคลนวัตถุดิบที่ใช้ใน  
การผลิต และ การขาดแคลนแรงงาน ร้อยละ 43.3  
36.1 และ 34.9 ตามลำดับ ในขณะที่ปัญหานโยบาย  
ด้านการค้าของรัฐบาลไม่แน่นอน มีเพียงร้อยละ 15.3



# Statistical Tables

**PART 1 OPERATION INFORMATION OF MANUFACTURING  
ESTABLISHMENTS BY SIZE OF ESTABLISHMENTS**

## LIST OF STATISTICAL TABLES

<b>PART 1</b>	<b>OPERATION INFORMATION OF ESTABLISHMENTS BY SIZE OF ESTABLISHMENTS</b>
<b>TABLE 1</b>	SUMMARY OF BASIC STATISTICS FOR MANUFACTURING ESTABLISHMENTS IN 2011 BY SIZE OF ESTABLISHMENT
<b>TABLE 2</b>	VALUE OF GROSS OUTPUT OF MANUFACTURING ESTABLISHMENTS IN 2011 BY SIZE OF ESTABLISHMENT
<b>TABLE 3</b>	INTERMEDIATE CONSUMPTION OF MANUFACTURING ESTABLISHMENTS IN 2011 BY SIZE OF ESTABLISHMENT
<b>TABLE 4</b>	PERSONS ENGAGED IN MANUFACTURING ESTABLISHMENTS IN 2011 BY WORK STATUS, SEX AND SIZE OF ESTABLISHMENT
<b>TABLE 5</b>	NUMBER OF MANUFACTURING ESTABLISHMENTS BY WORKING DAYS PER WEEK, WORKING HOURS PER DAY OF EMPLOYEES AND SIZE OF ESTABLISHMENT
<b>TABLE 6</b>	REMUNERATION IN 2011 BY SIZE OF ESTABLISHMENT
<b>TABLE 7</b>	NUMBER AND PERCENTAGE OF MANUFACTURING ESTABLISHMENTS BY PERCENTAGE OF CAPACITY UTILIZATION IN 2011 AND SIZE OF ESTABLISHMENT
<b>TABLE 8</b>	VALUE OF STOCKS AT THE BEGINNING AND THE END OF 2011 BY SIZE OF ESTABLISHMENT
<b>TABLE 9</b>	CHANGE IN VALUE OF STOCKS IN 2011 BY SIZE OF ESTABLISHMENT
<b>TABLE 10</b>	TOTAL EXPENSES OF MANUFACTURING ESTABLISHMENTS IN 2011 BY SIZE OF ESTABLISHMENT
<b>TABLE 11</b>	TOTAL RECEIPTS OF MANUFACTURING ESTABLISHMENTS IN 2011 BY SIZE OF ESTABLISHMENT
<b>TABLE 12</b>	BOOK VALUE OF FIXED ASSETS IN 2011 BY SIZE OF ESTABLISHMENT
<b>TABLE 13</b>	VALUE OF FIXED ASSETS CHANGED IN JANUARY – DECEMBER 2011 BY SIZE OF ESTABLISHMENT

ตาราง 1 สถิติมูลฐานอุตสาหกรรมการผลิตในปี 2554 จำแนกตามขนาดของสถานประกอบการ

TABLE 1 SUMMARY OF BASIC STATISTICS FOR MANUFACTURING ESTABLISHMENTS IN 2011 BY SIZE OF ESTABLISHMENT

(พันบาท In Thousand Baht)

ขนาดของสถานประกอบการ	จำนวน	จำนวน	ลูกจ้าง Employees		มูลค่าผลผลิต	ค่าใช้จ่าย	มูลค่าเพิ่ม	Size of establishment
	สถานประกอบการ	คนทำงาน	จำนวน	ค่าตอบแทน	Value of	ชั้นกลาง	Value added	
	Number of	Number of	Number	แรงงาน	gross output	Intermediate		
	establishments	persons engaged		Remuneration		consumption		
รวม	1,016	4,568	3,161	253,642.1	4,606,313.3	3,556,524.9	1,049,788.4	Total
1 - 15 คน	971	2,354	982	75,855.9	778,284.1	547,781.6	230,502.6	1 - 15 persons
16 - 25 คน	19	363	343	27,606.4	663,499.0	433,896.5	229,602.5	16 - 25 persons
26 - 30 คน	6	167	159	9,417.5	106,254.4	80,847.0	25,407.4	26 - 30 persons
31 - 50 คน	10	428	423	28,090.5	194,536.6	147,775.4	46,761.2	31 - 50 persons
51 - 200 คน	8	758	756	50,450.7	1,613,571.8	1,386,464.3	227,107.5	51 - 200 persons
มากกว่า 200 คน	2	498	498	D	D	D	D	More than 200 persons

หมายเหตุ : D หมายถึง ตัวเลขที่ไม่เปิดเผย

Note : D means disclosure prohibited.

ที่มา : สำมะโนธุรกิจและอุตสาหกรรม พ.ศ.2555 : อุตสาหกรรมการผลิต จังหวัด พังงา สำนักงานสถิติแห่งชาติ กระทรวงเทคโนโลยีสารสนเทศและการสื่อสาร

Source : The 2012 Business and Industrial Census : Manufacturing Industry, Phangnga Province, National Statistical Office, Ministry of Information and Communication Technology.

ตาราง 2 มูลค่าผลผลิตของสถานประกอบการอุตสาหกรรมการผลิตในปี 2554 จำแนกตามขนาดของสถานประกอบการ

TABLE 2 VALUE OF GROSS OUTPUT OF MANUFACTURING ESTABLISHMENTS IN 2011 BY SIZE OF ESTABLISHMENT

(พันบาท In Thousand Baht)

ขนาดของสถานประกอบการ	จำนวน สถาน- ประกอบการ Number of establishments	รวม Total	มูลค่าขายผลผลิต Sales of goods produced	รายรับจาก การขายสินค้า ที่ซื้อ มาจำหน่าย ในสภาพเดิม Sales of goods purchased for resale	รายรับจากการ รับจ้าง เหมา ทำการ ผลิต สินค้า Receipts for contract and commission work	รายรับจากการ ให้บริการ บำรุง รักษา ซ่อม แซม และ ติดตั้ง ให้แก่ สถาน ประกอบการ อื่น Receipts for repair and installation work etc.	รายรับจากการ ให้เช่า อาคาร ฯลฯ และ รายรับ อื่น ๆ Receipts for rent on building etc. and other receipts	ส่วน เปลี่ยนแปลง มูลค่า สินค้า คง เหลือ Change in value of stocks of goods	Size of establishment
รวม	1,016	4,606,313.3	4,367,628.5	38,153.2	4,781.1	12.5	8,326.8	187,411.3	Total
1 - 15 คน	971	778,284.1	747,637.2	25,070.8	1,170.1	12.5	6,680.9	-2,287.4	1 - 15 persons
16 - 25 คน	19	663,499.0	530,575.5	7,227.4	-	-	10.9	125,685.3	16 - 25 persons
26 - 30 คน	6	106,254.4	99,781.0	4,555.0	2,000.0	-	-	-81.6	26 - 30 persons
31 - 50 คน	10	194,536.6	196,271.0	1,300.0	1,611.0	-	840.0	-5,485.4	31 - 50 persons
51 - 200 คน	8	1,613,571.8	1,532,312.2	-	-	-	795.0	80,464.6	51 - 200 persons
มากกว่า 200 คน	2	D	D	-	-	-	-	D	More than 200 persons

หมายเหตุ : D หมายถึง ตัวเลขที่ไม่เปิดเผย

Note : D means disclosure prohibited.

ที่มา : สำมะโนธุรกิจและอุตสาหกรรม พ.ศ.2555 : อุตสาหกรรมการผลิต จังหวัด พังงา สำนักงานสถิติแห่งชาติ กระทรวงเทคโนโลยีสารสนเทศและการสื่อสาร

Source : The 2012 Business and Industrial Census : Munufacturing Industry, Phangnga Province, National Statistical Office, Ministry of Information and Communication Technology.

ตาราง 3 ค่าใช้จ่ายชั้นกลางของสถานประกอบการอุตสาหกรรมการผลิตในปี 2554 จำแนกตามขนาดของสถานประกอบการ

TABLE 3 INTERMEDIATE CONSUMPTION OF MANUFACTURING ESTABLISHMENTS IN 2011 BY SIZE OF ESTABLISHMENT

(พันบาท In Thousand Baht)

ขนาดของสถานประกอบการ Number of establishments	จำนวน สถาน- ประกอบการ	รวม Total	ค่าซื้อวัตถุดิบ และวัสดุประกอบฯ ที่ใช้ในการผลิต Purchase of materials and components	ค่าเชื้อเพลิง และค่าไฟฟ้า ที่จ่ายในการผลิต Cost of fuels, cost of electricity used in production	ค่าติดตั้งซ่อมแซมและ บำรุงรักษาสินค้า ที่จำหน่ายให้ลูกค้า Cost of repair and maintenance sales of goods of purchase	ค่าติดตั้งซ่อมแซมและ บำรุงรักษาเครื่องจักร เครื่องมือ Cost of repair and maintenance of machinery and equipment	ค่าซื้อสินค้า ที่ซื้อมาจำหน่าย ในสภาพเดิม Purchase of goods for resale	ค่าจ้างเหมาจ่ายให้ สถานประกอบการ อื่นผลิตสินค้าให้ Cost of contract and commission work	ค่าใช้จ่ายอื่น ๆ Other expenses	ส่วนเปลี่ยนแปลง มูลค่าวัตถุดิบและ วัสดุประกอบฯ คงเหลือ Change in value of stocks of materials and components	Size of establishment
รวม	1,016	3,556,524.9	2,975,779.3	228,995.8	2,706.9	52,185.6	30,886.7	4,641.2	296,524.9	35,195.5	Total
1 - 15 คน	971	547,781.6	354,186.4	55,533.1	687.4	9,710.5	23,337.5	3,541.2	94,357.4	-6,428.2	1 - 15 persons
16 - 25 คน	19	433,896.5	404,468.1	26,836.6	105.6	5,089.9	3,031.0	-	29,665.5	35,300.2	16 - 25 persons
26 - 30 คน	6	80,847.0	53,494.0	4,380.5	-	662.4	3,518.2	-	18,020.0	-771.9	26 - 30 persons
31 - 50 คน	10	147,775.4	98,161.2	32,338.6	720.0	1,922.3	1,000.0	1,100.0	14,391.7	1,858.4	31 - 50 persons
51 - 200 คน	8	1,386,464.3	1,300,398.6	24,585.6	525.3	9,729.2	-	-	48,383.8	-2,841.9	51 - 200 persons
มากกว่า 200 คน	2	D	D	D	D	D	-	-	D	D	More than 200 persons

หมายเหตุ : D หมายถึง ตัวเลขที่ไม่เปิดเผย

Note : D means disclosure prohibited.

ที่มา : สำมะโนธุรกิจและอุตสาหกรรม พ.ศ.2555 : อุตสาหกรรมการผลิต จังหวัด พังงา สำนักงานสถิติแห่งชาติ กระทรวงเทคโนโลยีสารสนเทศและการสื่อสาร

Source : The 2012 Business and Industrial Census : Manufacturing Industry, Phangnga Province, National Statistical Office, Ministry of Information and Communication Technology.

ตาราง 4 คนทำงานในสถานประกอบการอุตสาหกรรมการผลิตในปี 2554 จำแนกตามสถานภาพการทำงาน เพศ และขนาดของสถานประกอบการ

TABLE 4 PERSONS ENGAGED IN MANUFACTURING ESTABLISHMENTS IN 2011 BY WORK STATUS, SEX AND SIZE OF ESTABLISHMENT

ขนาดของสถานประกอบการ ประกอบกร Number of establishments	จำนวน	รวม		คนทำงานโดยไม่ได้รับค่าจ้าง/ เงินเดือน			ลูกจ้างในกรรมวิธีการผลิต Operatives									ลูกจ้างอื่น ๆ			Size of establishment		
	สถาน- ประกอบการ	Total		Unpaid workers			รวม			ผู้ปฏิบัติงานที่มีฝีมือ			ผู้ปฏิบัติงานไม่มีฝีมือ			Other employees					
	Total	ชาย	หญิง	รวม	ชาย	หญิง	รวม			Skill labour			Unskill labour			รวม				ชาย	หญิง
							Total	Male	Female	Total	Male	Female	Total	Male	Female	Total	Male	Female			
รวม	1,016	4,568	2,835	1,733	1,406	630	777	2,919	2,087	832	1,669	1,108	561	1,250	979	271	242	118	124	Total	
1 - 15 คน	971	2,354	1,152	1,202	1,371	609	763	904	506	398	580	277	303	324	229	95	78	37	41	1 - 15 persons	
16 - 25 คน	19	363	247	116	20	11	9	320	226	94	149	86	63	171	140	31	23	10	13	16 - 25 persons	
26 - 30 คน	6	167	113	54	8	6	2	148	107	41	39	25	14	109	82	27	11	-	11	26 - 30 persons	
31 - 50 คน	10	428	345	83	5	2	3	366	305	61	206	167	39	160	138	22	57	38	19	31 - 50 persons	
51 - 200 คน	8	758	580	178	2	2	-	709	553	156	408	293	115	301	260	41	47	25	22	51 - 200 persons	
มากกว่า 200 คน	2	D	D	D	-	-	-	D	D	D	D	D	D	D	D	D	D	D	D	D	More than 200 persons

หมายเหตุ : D หมายถึง ตัวเลขที่ไม่เปิดเผย

Note : D means disclosure prohibited.

ที่มา : สำมะโนธุรกิจและอุตสาหกรรม พ.ศ.2555 : อุตสาหกรรมการผลิต จังหวัด พังงา สำนักงานสถิติแห่งชาติ กระทรวงเทคโนโลยีสารสนเทศและการสื่อสาร

Source : The 2012 Business and Industrial Census : Manufacturing Industry, Phangnga Province, National Statistical Office, Ministry of Information and Communication Technology.

ตาราง 5 จำนวนสถานประกอบการอุตสาหกรรมการผลิต จำแนกตามจำนวนวันทำงานต่อสัปดาห์ จำนวนชั่วโมงทำงานเฉลี่ยต่อวันของลูกจ้าง และขนาดของสถานประกอบการ

TABLE 5 NUMBER OF MANUFACTURING ESTABLISHMENTS BY WORKING DAYS PER WEEK, WORKING HOURS PER DAY OF EMPLOYEES AND SIZE OF ESTABLISHMENT

ขนาดของสถานประกอบการ ประเภท	จำนวน สถาน ประกอบการ Number of establishments	คนทำงานโดยไม่ได้รับค่าจ้าง/เงินเดือน Unpaid workers						ลูกจ้างในกรรมวิธีการผลิต Operatives						ลูกจ้างอื่น ๆ Other employees						Size of establishment
		จำนวนวันทำงานต่อสัปดาห์			จำนวนชั่วโมงทำงานเฉลี่ยต่อวัน			จำนวนวันทำงานต่อสัปดาห์			จำนวนชั่วโมงทำงานเฉลี่ยต่อวัน			จำนวนวันทำงานต่อสัปดาห์			จำนวนชั่วโมงทำงานเฉลี่ยต่อวัน			
		Number of working days per week			Number of working hours per day			Number of working days per week			Number of working hours per day			Number of working days per week			Number of working hours per day			
		< 5	6	7	< 8	8 - 10	11 - 12	< 5	6	7	< 8	8 - 10	11 - 12	< 5	6	7	< 8	8 - 10	11 - 12	
รวม	1,016	110	430	433	321	572	80	32	204	99	60	260	19	2	58	8	8	59	1	Total
1 - 15 คน	971	109	422	426	319	558	80	26	174	90	59	218	17	1	40	5	8	38	-	1 - 15 persons
16 - 25 คน	19	1	5	3	2	7	-	1	14	4	1	17	1	-	6	-	-	6	-	16 - 25 persons
26 - 30 คน	6	-	1	3	-	4	-	-	4	2	-	6	-	-	2	2	-	4	-	26 - 30 persons
31 - 50 คน	10	-	1	1	-	2	-	2	7	1	-	10	-	-	5	-	-	5	-	31 - 50 persons
51 - 200 คน	8	-	1	-	-	1	-	3	4	1	-	7	1	1	4	-	-	4	1	51 - 200 persons
มากกว่า 200 คน	2	-	-	-	-	-	-	-	D	D	-	D	-	-	D	D	-	D	-	More than 200 persons

หมายเหตุ : D หมายถึง ตัวเลขที่ไม่เปิดเผย

Note : D means disclosure prohibited.

ที่มา : สำมะโนธุรกิจและอุตสาหกรรม พ.ศ.2555 : อุตสาหกรรมการผลิต จังหวัด พังงา สำนักงานสถิติแห่งชาติ กระทรวงเทคโนโลยีสารสนเทศและการสื่อสาร

Source : The 2012 Business and Industrial Census : Manufacturing Industry, Phangnga Province, National Statistical Office, Ministry of Information and Communication Technology.



ตาราง 6 ค่าตอบแทนแรงงานในปี 2554 จำแนกตามขนาดของสถานประกอบการ

TABLE 6 REMUNERATION IN 2011 BY SIZE OF ESTABLISHMENT

(พันบาท In Thousand Baht)

ขนาดของสถานประกอบการ Number of establishments	จำนวนสถาน- ประกอบการ Number of establishments	จำนวนลูกจ้าง Number of employees	รวม Total	ลูกจ้างในกรรมวิธีการผลิต Operatives						ลูกจ้างอื่น ๆ Other employees						ขนาดของสถานประกอบการ Size of establishment
				รวม Total	ค่าจ้าง เงินเดือน Wages, salaries	ค่าล่วงเวลา โบนัส ฯลฯ Overtime bonus etc.	สวัสดิการและผลประโยชน์ตอบแทน Fringe benefits		เงินที่สถานประกอบการ จ่ายสมทบเข้ากองทุน เพื่อการประกันสังคมฯ Employer's contribution to social security	รวม Total	ค่าจ้าง เงินเดือน Wages, salaries	ค่าล่วงเวลา โบนัส ฯลฯ Overtime bonus etc.	สวัสดิการและผลประโยชน์ตอบแทน Fringe benefits		เงินที่สถานประกอบการ จ่ายสมทบเข้ากองทุน เพื่อการประกันสังคมฯ Employer's contribution to social security	
							ค่ารักษาพยาบาล Medical care	อื่น ๆ Others					ค่ารักษาพยาบาล Medical care	อื่น ๆ Others		
รวม	1,016	3,161	253,642.1	227,711.5	212,731.7	6,599.1	436.5	3,004.2	4,939.9	25,930.6	23,358.6	1,347.3	19.9	460.8	744.0	Total
1 - 15 คน	971	982	75,855.9	69,242.3	66,306.8	611.5	401.5	864.3	1,058.2	6,613.6	6,275.7	36.0	19.9	168.0	114.0	1 - 15 persons
16 - 25 คน	19	343	27,606.4	24,963.2	22,184.0	1,259.5	30.0	890.7	599.0	2,643.2	2,346.6	174.0	-	-	122.6	16 - 25 persons
26 - 30 คน	6	159	9,417.5	8,944.7	8,637.9	17.0	-	-	289.8	472.8	456.0	3.0	-	-	13.8	26 - 30 persons
31 - 50 คน	10	423	28,090.5	21,880.4	18,878.8	2,120.0	-	10.0	871.6	6,210.1	5,833.8	252.0	-	20.0	104.3	31 - 50 persons
51 - 200 คน	8	756	50,450.7	44,095.0	40,939.9	2,179.0	5.0	72.1	898.9	6,355.7	5,256.5	799.8	-	22.8	276.6	51 - 200 persons
มากกว่า 200 คน	2	D	D	D	D	D	-	D	D	D	D	D	-	D	D	More than 200 persons

หมายเหตุ : D หมายถึง ตัวเลขที่ไม่เปิดเผย

Note : D means disclosure prohibited.

ที่มา : สำมะโนธุรกิจและอุตสาหกรรม พ.ศ.2555 : อุตสาหกรรมการผลิต จังหวัด พังงา สำนักงานสถิติแห่งชาติ กระทรวงเทคโนโลยีสารสนเทศและการสื่อสาร

Source : The 2012 Business and Industrial Census : Manufacturing Industry, Phangnga Province, National Statistical Office, Ministry of Information and Communication Technology.

ตาราง 7 จำนวนและร้อยละของสถานประกอบการอุตสาหกรรมการผลิต จำแนกตามอัตราการใช้กำลังการผลิตต่อปี 2554 และขนาดของสถานประกอบการ

TABLE 7 NUMBER AND PERCENTAGE OF MANUFACTURING ESTABLISHMENTS BY PERCENTAGE OF CAPACITY UTILIZATION IN 2011 AND SIZE OF ESTABLISHMENT

ขนาดของสถานประกอบการ	จำนวนสถานประกอบการ		อัตราการใช้กำลังการผลิตต่อปี 2554 Percentage of capacity utilization in 2011														เฉลี่ยต่อสถาน- ประกอบการ	Size of establishment	
	Number of establishments		< 50		50 - 59		60 - 69		70 - 79		80 - 89		90 - 99		≥100				Average per establishment
	จำนวน	ร้อยละ	จำนวน	ร้อยละ	จำนวน	ร้อยละ	จำนวน	ร้อยละ	จำนวน	ร้อยละ	จำนวน	ร้อยละ	จำนวน	ร้อยละ	จำนวน	ร้อยละ			
Number	%	Number	%	Number	%	Number	%	Number	%	Number	%	Number	%	Number	%	Number	%		
<b>รวม</b>	<b>1,016</b>	<b>100.0</b>	<b>90</b>	<b>9.8</b>	<b>62</b>	<b>6.1</b>	<b>117</b>	<b>11.5</b>	<b>135</b>	<b>13.2</b>	<b>244</b>	<b>24.1</b>	<b>149</b>	<b>14.6</b>	<b>220</b>	<b>21.7</b>	<b>76.4</b>	<b>Total</b>	
1 - 15 คน	971	100.0	87	0.9	62	6.4	114	11.7	133	13.7	226	23.3	146	15.0	204	21.0	76.1	1 - 15 persons	
16 - 25 คน	19	100.0	2	10.5	-	-	-	-	2	10.5	9	47.4	1	5.3	5	26.3	79.5	16 - 25 persons	
26 - 30 คน	6	100.0	-	-	-	-	1	16.7	-	-	3	50.0	-	-	2	33.3	83.3	26 - 30 persons	
31 - 50 คน	10	100.0	-	-	-	-	1	10.0	-	-	3	30.0	2	20.0	4	40.0	88.5	31 - 50 persons	
51 - 200 คน	8	100.0	1	12.5	-	-	1	12.5	-	-	2	25.0	-	-	4	50.0	81.3	51 - 200 persons	
มากกว่า 200 คน	2	100.0	-	-	-	-	-	-	-	-	1	50.0	-	-	1	50.0	90.0	More than 200 persons	

ที่มา : สำมะโนธุรกิจและอุตสาหกรรม พ.ศ.2555 : อุตสาหกรรมการผลิต จังหวัด พังงา สำนักงานสถิติแห่งชาติ กระทรวงเทคโนโลยีสารสนเทศและการสื่อสาร

Source : The 2012 Business and Industrial Census : Manufacturing Industry, Phangnga Province, National Statistical Office, Ministry of Information and Communication Technology.

ตาราง 8 มูลค่าวัตถุดิบและวัสดุประกอบฯ และสินค้าคงเหลือต้นปีและปลายปี 2554 จำแนกตามขนาดของสถานประกอบการ

TABLE 8 VALUE OF STOCKS AT THE BEGINNING AND THE END OF 2011 BY SIZE OF ESTABLISHMENT

(พันบาท In Thousand Baht)

ขนาดของสถานประกอบการ Size of establishment	จำนวน สถาน- ประกอบการ Number of establishments	มูลค่า ณ ต้นปี 2554 At the beginning of 2011					มูลค่า ณ ปลายปี 2554 At the end of 2011					Total
		รวม Total	วัตถุดิบ	สินค้า	สินค้า	สินค้าที่ซื้อ	รวม Total	วัตถุดิบ	สินค้า	สินค้า	สินค้าที่ซื้อ	
			และ	ระหว่าง	สำเร็จรูป	จำหน่ายใน		และ	ระหว่าง	สำเร็จรูป	จำหน่ายใน	
			วัสดุประกอบฯ Materials and components	ผลิต Work in progress	Finished goods	สภาพเดิม Goods purchased for resale		วัสดุประกอบฯ Materials and components	ผลิต Work in progress	Finished goods	สภาพเดิม Goods purchased for resale	
รวม	1,016	306,309.7	92,819.8	45,083.1	160,988.3	7,418.5	528,916.5	128,015.3	64,792.7	330,310.3	5,798.2	Total
1 - 15 คน	971	67,252.7	38,645.0	8,631.4	14,264.5	5,711.8	58,537.2	32,216.9	8,213.2	13,827.2	4,280.0	1 - 15 persons
16 - 25 คน	19	79,402.8	27,645.3	9,431.9	42,178.1	147.6	240,388.4	62,945.5	19,248.9	158,109.0	85.0	16 - 25 persons
26 - 30 คน	6	6,852.5	4,788.4	1,000.0	555.0	509.1	5,999.0	4,016.5	1,000.0	399.3	583.2	26 - 30 persons
31 - 50 คน	10	23,027.9	6,194.1	2,602.9	13,180.9	1,050.0	19,400.9	8,052.5	1,747.7	8,750.6	850.0	31 - 50 persons
51 - 200 คน	8	43,675.0	11,381.1	14,345.5	17,948.4	-	121,297.7	8,539.2	11,601.9	101,156.6	-	51 - 200 persons
มากกว่า 200 คน	2	D	D	D	D	-	D	D	D	D	-	More than 200 persons

หมายเหตุ : D หมายถึง ตัวเลขที่ไม่เปิดเผย

Note : D means disclosure prohibited.

ที่มา : สำมะโนธุรกิจและอุตสาหกรรม พ.ศ.2555 : อุตสาหกรรมการผลิต จังหวัด พังงา สำนักงานสถิติแห่งชาติ กระทรวงเทคโนโลยีสารสนเทศและการสื่อสาร

Source : The 2012 Business and Industrial Census : Manufacturing Industry, Phangnga Province, National Statistical Office, Ministry of Information and Communication Technology.

ตาราง 9 ส่วนเปลี่ยนแปลงของมูลค่าวัตถุดิบและวัสดุประกอบฯ และสินค้าคงเหลือในปี 2554 จำแนกตามขนาดของสถานประกอบการ

TABLE 9 CHANGE IN VALUE OF STOCKS IN 2011 BY SIZE OF ESTABLISHMENT

(พันบาท In Thousand Baht)

ขนาดของสถานประกอบการ	จำนวน สถาน- ประกอบการ Number of establishments	ส่วนเปลี่ยนแปลงของมูลค่าวัตถุดิบและวัสดุประกอบฯ และสินค้าคงเหลือ Change in value of stocks					สินค้าที่เข้ามา จำหน่ายในสภาพเดิม Goods purchased for resale	Size of establishment
		รวม Total	วัตถุดิบและ วัสดุประกอบฯ Materials and components	สินค้าระหว่าง ผลิต Work in progress	สินค้า สำเร็จรูป Finished goods	สินค้า		
<b>รวม</b>	<b>1,016</b>	<b>222,606.8</b>	<b>35,195.5</b>	<b>19,709.6</b>	<b>169,322.0</b>	<b>-1,620.3</b>	<b>Total</b>	
1 - 15 คน	971	-8,715.5	-6,428.2	-418.2	-437.4	-1,431.8	1 - 15 persons	
16 - 25 คน	19	160,985.6	35,300.2	9,817.0	115,930.9	-62.6	16 - 25 persons	
26 - 30 คน	6	-853.5	-771.9	-	-155.7	74.1	26 - 30 persons	
31 - 50 คน	10	-3,627.1	1,858.4	-855.2	-4,430.3	-200.0	31 - 50 persons	
51 - 200 คน	8	77,622.7	-2,841.9	-2,743.6	83,208.2	-	51 - 200 persons	
มากกว่า 200 คน	2	D	D	D	D	-	More than 200 persons	

หมายเหตุ : D หมายถึง ตัวเลขที่ไม่เปิดเผย

Note : D means disclosure prohibited.

ที่มา : สำมะโนธุรกิจและอุตสาหกรรม พ.ศ.2555 : อุตสาหกรรมการผลิต จังหวัด พังงา สำนักงานสถิติแห่งชาติ กระทรวงเทคโนโลยีสารสนเทศและการสื่อสาร

Source : The 2012 Business and Industrial Census : Manufacturing Industry, Phangnga Province, National Statistical Office, Ministry of Information and Communication Technology.

ตาราง 10 ค่าใช้จ่ายทั้งสิ้นของสถานประกอบการอุตสาหกรรมการผลิตในปี 2554 จำแนกตามขนาดของสถานประกอบการ

TABLE 10 TOTAL EXPENSES OF MANUFACTURING ESTABLISHMENTS IN 2011 BY SIZE OF ESTABLISHMENT

(พันบาท In Thousand Baht)

ขนาดของสถานประกอบการ Size of establishment	จำนวน สถาน- ประกอบการ Number of establishments	รวม Total	ค่าซื้อวัตถุดิบ	ค่าเชื้อเพลิง	ค่าติดตั้งซ่อมแซม	ค่าติดตั้งซ่อมแซมและ	ค่าซื้อสินค้า	ค่าจ้างเหมาจ่ายให้	ค่าใช้จ่าย	ค่าใช้จ่าย	ค่าใช้จ่ายอื่น ๆ	Total
			และวัสดุประกอบา ที่ใช้ในการผลิต Purchase of materials and components	และค่าไฟฟ้า ที่ใช้จ่ายในการผลิต Cost of fuels, electricity used in production	และบำรุงรักษาสินค้า ที่จำหน่ายให้ลูกค้า Cost of repair and maintenance sales of goods of purchase	บำรุงรักษาเครื่องจักร เครื่องมือ Cost of repair and maintenance of machinery and equipment	ที่ซื้อมาจำหน่าย ในสภาพเดิม Purchase of goods for resale	สถานประกอบการ อื่นผลิตสินค้าให้ Cost of contract and commission work	ในการขาย Cost of sale	ในการบริหาร และดำเนินงาน Administrative expense	Other expenses	
รวม	1,016	3,654,938.7	2,975,779.3	228,995.8	2,706.9	52,185.6	30,886.7	4,641.2	127,657.9	186,789.1	45,296.3	Total
1 - 15 คน	971	547,897.3	354,186.4	55,533.1	687.4	9,710.5	23,337.5	3,541.2	7,604.5	67,101.0	26,195.8	1 - 15 persons
16 - 25 คน	19	476,184.2	404,468.1	26,836.6	105.6	5,089.9	3,031.0	-	10,682.1	20,084.3	5,886.6	16 - 25 persons
26 - 30 คน	6	80,129.5	53,494.0	4,380.5	-	662.4	3,518.2	-	-	16,148.8	1,925.6	26 - 30 persons
31 - 50 คน	10	152,336.4	98,161.2	32,338.6	720.0	1,922.3	1,000.0	1,100.0	2,095.0	14,181.3	818.0	31 - 50 persons
51 - 200 คน	8	1,398,357.9	1,300,398.6	24,585.6	525.3	9,729.2	-	-	35,339.5	25,507.3	2,272.5	51 - 200 persons
มากกว่า 200 คน	2	D	D	D	D	D	-	-	D	D	D	More than 200 persons

หมายเหตุ : D หมายถึง ตัวเลขที่ไม่เปิดเผย

Note : D means disclosure prohibited.

ที่มา : สำมะโนธุรกิจและอุตสาหกรรม พ.ศ.2555 : อุตสาหกรรมการผลิต จังหวัด พังงา สำนักงานสถิติแห่งชาติ กระทรวงเทคโนโลยีสารสนเทศและการสื่อสาร

Source : The 2012 Business and Industrial Census : Manufacturing Industry, Phangnga Province, National Statistical Office, Ministry of Information and Communication Technology.

ตาราง 11 รายรับทั้งสิ้นของสถานประกอบการอุตสาหกรรมการผลิตในปี 2554 จำแนกตามขนาดของสถานประกอบการ

TABLE 11 TOTAL RECEIPTS OF MANUFACTURING ESTABLISHMENTS IN 2011 BY SIZE OF ESTABLISHMENT

(พันบาท In Thousand Baht)

ขนาดของสถานประกอบการ Size of establishment	จำนวน สถานประกอบการ Number of establishments	รวม Total	มูลค่าขายผลผลิต Sales of goods produced	รายรับจาก การขายสินค้า ที่ซื้อมาจำหน่าย ในสภาพเดิม Sales of goods purchased for resale	รายรับจากการ รับจ้างเหมาทำการ ผลิตสินค้า Receipts for contract and commission work	รายรับจากการให้ บริการ บำรุงรักษา ซ่อมแซมฯ Receipts for repair and installation work done for others	รายรับจากการ ให้เช่าที่ดิน Receipts for rent on land	รายรับจากการให้เช่า อาคาร อาคารพร้อมที่ดินฯลฯ Receipts for rent on building, vehicle, machinery and equipment	เงินปันผลรับ Dividend	ดอกเบี้ยรับ Interest	กำไรจากการ แลกเปลี่ยน อัตราแลกเปลี่ยนฯ Gain form currency exchange	รายรับอื่น ๆ Other receipts	Total
รวม	1,016	4,454,039.4	4,367,628.5	38,153.2	4,781.1	12.5	18.8	532.5	32,359.6	2,138.6	620.4	7,794.3	Total
1 - 15 คน	971	813,109.4	747,637.2	25,070.8	1,170.1	12.5	18.8	532.5	32,197.3	321.8	-	6,148.4	1 - 15 persons
16 - 25 คน	19	537,916.4	530,575.5	7,227.4	-	-	-	-	6.3	96.4	-	10.9	16 - 25 persons
26 - 30 คน	6	106,336.0	99,781.0	4,555.0	2,000.0	-	-	-	-	-	-	-	26 - 30 persons
31 - 50 คน	10	201,888.4	196,271.0	1,300.0	1,611.0	-	-	-	146.0	1,720.4	-	840.0	31 - 50 persons
51 - 200 คน	8	1,533,737.6	1,532,312.2	-	-	-	-	-	10.0	-	620.4	795.0	51 - 200 persons
มากกว่า 200 คน	2	D	D	-	-	-	-	-	-	-	-	-	More than 200 persons

หมายเหตุ : D หมายถึง ตัวเลขที่ไม่เปิดเผย

Note : D means disclosure prohibited.

ที่มา : สำมะโนธุรกิจและอุตสาหกรรม พ.ศ.2555 : อุตสาหกรรมการผลิต จังหวัด พังงา สำนักงานสถิติแห่งชาติ กระทรวงเทคโนโลยีสารสนเทศและการสื่อสาร

Source : The 2012 Business and Industrial Census : Manufacturing Industry, Phangnga Province, National Statistical Office, Ministry of Information and Communication Technology.

ตาราง 12 มูลค่าตามบัญชีของสินทรัพย์ถาวรในปี 2554 จำแนกตามขนาดของสถานประกอบการ

TABLE 12 BOOK VALUE OF FIXED ASSETS IN 2011 BY SIZE OF ESTABLISHMENT

(พันบาท In Thousand Baht)

ขนาดของสถานประกอบการ Number of establish- ments	จำนวน สถาน- ประกอบการ Number of establish- ments	มูลค่าสินทรัพย์ต้นงวด Book value of fixed assets 1 Jan. 2011								มูลค่าสินทรัพย์ปลายงวด Book value of fixed assets 31 Dec. 2011								Size of establishment
		รวม	ที่ดิน	อาคารและ สิ่งก่อสร้าง Building and construction	เครื่องจักร Machinery	ยานพาหนะ Vehicles	เครื่องใช้ สำนักงาน Office appliances	เครื่องมือ อื่นๆ Other tools	สินทรัพย์ ถาวรอื่น ๆ Other fixed assets	รวม	ที่ดิน	อาคารและ สิ่งก่อสร้าง Building and construction	เครื่องจักร Machinery	ยานพาหนะ Vehicles	เครื่องใช้ สำนักงาน Office appliances	เครื่องมือ อื่นๆ Other tools	สินทรัพย์ ถาวรอื่น ๆ Other fixed assets	
		Total	Land							Total	Land							
รวม	1,016	2,754,069.9	710,855.2	619,938.3	843,473.8	458,505.9	17,028.0	35,155.5	69,113.4	2,510,916.4	722,882.6	585,081.5	705,511.3	395,434.1	15,347.3	29,751.3	56,908.2	Total
1 - 15 คน	971	1,198,764.8	503,102.4	297,521.2	113,786.3	253,560.0	8,809.7	21,185.1	800.1	1,144,832.7	513,925.0	281,267.6	105,414.7	217,572.3	7,897.7	18,062.2	693.2	1 - 15 persons
16 - 25 คน	19	189,280.7	35,374.0	46,973.2	29,094.5	74,113.1	1,076.7	2,627.8	21.5	173,876.1	34,954.0	41,566.0	27,180.4	67,039.8	962.7	2,156.0	17.2	16 - 25 persons
26 - 30 คน	6	56,895.7	10,300.0	33,297.5	2,582.4	10,223.3	252.5	240.0	-	55,020.8	11,800.0	31,700.6	2,357.0	8,736.5	228.8	198.0	-	26 - 30 persons
31 - 50 คน	10	186,881.4	33,057.2	29,332.6	59,347.9	61,283.7	1,434.0	2,401.6	24.4	164,333.0	33,057.2	27,565.9	47,478.4	53,048.7	1,223.5	1,934.9	24.4	31 - 50 persons
51 - 200 คน	8	397,677.6	101,964.2	88,683.9	107,110.3	51,207.8	2,165.4	8,701.0	37,845.1	360,347.2	102,089.0	86,852.6	89,234.3	42,406.4	2,137.9	7,400.2	30,226.9	51 - 200 persons
มากกว่า 200 คน	2	D	D	D	D	D	D	-	D	D	D	D	D	D	D	-	D	More than 200 persons

หมายเหตุ : D หมายถึง ตัวเลขที่ไม่เปิดเผย

Note : D means disclosure prohibited.

ที่มา : สำมะโนธุรกิจและอุตสาหกรรม พ.ศ.2555 : อุตสาหกรรมการผลิต จังหวัด พังงา สำนักงานสถิติแห่งชาติ กระทรวงเทคโนโลยีสารสนเทศและการสื่อสาร

Source : The 2012 Business and Industrial Census : Manufacturing Industry, Phangnga Province, National Statistical Office, Ministry of Information and Communication Technology.

ตาราง 13 มูลค่าสินทรัพย์ถาวรที่เปลี่ยนแปลงระหว่าง มกราคม - ธันวาคม 2554 จำแนกตามขนาดของสถานประกอบการ

TABLE 13 VALUE OF FIXED ASSETS CHANGED IN JANUARY - DECEMBER 2011 BY SIZE OF ESTABLISHMENT

(พันบาท In Thousand Baht)

ขนาดของสถานประกอบการ	จำนวน สถานประกอบการ Number of establishments	รวม Total	มูลค่าสินทรัพย์ถาวรที่เปลี่ยนแปลง Change in value of fixed assets		Size of establishment
			มูลค่าสินทรัพย์ถาวร ที่ซื้อหรือผลิตขึ้นเอง Value of new or cost producing of fixed assets	มูลค่าสินทรัพย์ถาวร ที่ขาย Value of disposal of fixed assets	
<b>รวม</b>	<b>1,016</b>	<b>76,637.7</b>	<b>58,442.6</b>	<b>18,195.1</b>	<b>Total</b>
1 - 15 คน	971	25,138.8	9,462.4	15,676.4	1 - 15 persons
16 - 25 คน	19	31,478.3	28,959.6	2,518.7	16 - 25 persons
26 - 30 คน	6	6,000.0	6,000.0	-	26 - 30 persons
31 - 50 คน	10	-	-	-	31 - 50 persons
51 - 200 คน	8	6,005.5	6,005.5	-	51 - 200 persons
มากกว่า 200 คน	2	D	D	-	More than 200 persons

หมายเหตุ : D หมายถึง ตัวเลขที่ไม่เปิดเผย

Note : D means disclosure prohibited.

ที่มา : สำมะโนธุรกิจและอุตสาหกรรม พ.ศ.2555 : อุตสาหกรรมการผลิต จังหวัด พังงา สำนักงานสถิติแห่งชาติ กระทรวงเทคโนโลยีสารสนเทศและการสื่อสาร

Source : The 2012 Business and Industrial Census : Manufacturing Industry, Phangnga Province, National Statistical Office, Ministry of Information and Communication Technology.



PART 2 OPERATION INFORMATION OF MANUFACTURING  
ESTABLISHMENTS BY DIVISION OF INDUSTRY

## LIST OF STATISTICAL TABLES

<b>PART 2</b>	<b>OPERATION INFORMATION OF MANUFACTURING ESTABLISHMENTS BY DIVISION OF INDUSTRY</b>
<b>TABLE 1</b>	SUMMARY OF BASIC STATISTICS FOR MANUFACTURING ESTABLISHMENTS IN 2011 BY DIVISION OF INDUSTRY
<b>TABLE 2</b>	VALUE OF GROSS OUTPUT OF MANUFACTURING ESTABLISHMENTS IN 2011 BY DIVISION OF INDUSTRY
<b>TABLE 3</b>	INTERMEDIATE CONSUMPTION OF MANUFACTURING ESTABLISHMENTS IN 2011 BY DIVISION OF INDUSTRY
<b>TABLE 4</b>	PERSONS ENGAGED IN MANUFACTURING ESTABLISHMENTS IN 2011 BY WORK STATUS, SEX AND DIVISION OF INDUSTRY
<b>TABLE 5</b>	NUMBER OF MANUFACTURING ESTABLISHMENTS BY WORKING DAYS PER WEEK, WORKING HOURS PER DAY OF EMPLOYEES AND DIVISION OF INDUSTRY
<b>TABLE 6</b>	REMUNERATION IN 2011 BY DIVISION OF INDUSTRY
<b>TABLE 7</b>	NUMBER AND PERCENTAGE OF MANUFACTURING ESTABLISHMENTS BY PERCENTAGE OF CAPACITY UTILIZATION IN 2011 AND DIVISION OF INDUSTRY
<b>TABLE 8</b>	VALUE OF STOCKS AT THE BEGINNING AND THE END OF 2011 BY DIVISION OF INDUSTRY
<b>TABLE 9</b>	CHANGE IN VALUE OF STOCKS IN 2011 BY DIVISION OF INDUSTRY
<b>TABLE 10</b>	TOTAL EXPENSES OF MANUFACTURING ESTABLISHMENTS IN 2011 BY DIVISION OF INDUSTRY
<b>TABLE 11</b>	TOTAL RECEIPTS OF MANUFACTURING ESTABLISHMENTS IN 2011 BY DIVISION OF INDUSTRY
<b>TABLE 12</b>	BOOK VALUE OF FIXED ASSETS IN 2011 BY DIVISION OF INDUSTRY
<b>TABLE 13</b>	VALUE OF FIXED ASSETS CHANGED IN JANUARY – DECEMBER 2011 BY DIVISION OF INDUSTRY

ตาราง 1 สถิติฐานอุตสาหกรรมการผลิตในปี 2554 จำแนกตามหมวดย่อยอุตสาหกรรม

TABLE 1 SUMMARY OF BASIC STATISTICS FOR MANUFACTURING ESTABLISHMENTS IN 2011 BY DIVISION OF INDUSTRY

(พันบาท In Thousand Baht)

หมวดย่อยอุตสาหกรรม	จำนวน	จำนวน	ลูกจ้าง Employees		มูลค่าผลผลิต	ค่าใช้จ่าย	มูลค่าเพิ่ม	Division of industry
	สถานประกอบการ	คนทำงาน	จำนวน	ค่าตอบแทน	Value of	ขั้นกลาง	Value added	
	Number of establishments	Number of persons engaged	Number	แรงงาน Remuneration	gross output	Intermediate consumption		
<b>รวม</b>	<b>1,016</b>	<b>4,568</b>	<b>3,161</b>	<b>253,642.1</b>	<b>4,606,313.3</b>	<b>3,556,524.9</b>	<b>1,049,788.4</b>	<b>Total</b>
10 การผลิตผลิตภัณฑ์อาหาร	290	1,183	714	47,219.8	452,358.0	315,614.4	136,743.5	Manufacture of food products
11 การผลิตเครื่องดื่ม	33	174	121	10,847.8	52,224.7	34,267.0	17,957.8	Manufacture of beverages
12 การผลิตผลิตภัณฑ์ยาสูบ	40	72	-	-	1,723.0	949.2	773.8	Manufacture of tobacco products
13 การผลิตสิ่งทอ	24	339	308	4,099.3	22,219.0	13,258.4	8,960.6	Manufacture of textiles
14 การผลิตเสื้อผ้าเครื่องแต่งกาย	189	333	113	6,242.5	122,777.9	84,309.3	38,468.6	Manufacture of wearing apparels
16 การผลิตไม้และผลิตภัณฑ์จากไม้และไม้ก๊อก (ยกเว้นเฟอร์นิเจอร์) การผลิตสิ่งของจากฟาง และวัสดุจากอื่น ๆ	44	1,029	987	110,395.5	1,711,067.7	1,308,611.1	402,456.7	Manufacture of wood and products of wood and cork (except furniture); manufacture of articles of straw and plaiting materials
18 การพิมพ์และการผลิตซ้ำสื่อบันทึกข้อมูล	10	48	33	3,141.5	21,158.6	12,314.9	8,843.7	Printing and reproduction of recorded media
21 การผลิตเภสัชภัณฑ์ เคมีภัณฑ์ที่ใช้รักษาโรค และผลิตภัณฑ์ จากพืชและสัตว์ที่ใช้รักษาโรค	2	2	-	-	D	D	D	Manufacture of pharmaceuticals, medicinal chemical and botanical products
22 การผลิตผลิตภัณฑ์ยางและพลาสติก	13	122	111	11,390.3	1,433,579.5	1,255,803.0	177,776.6	Manufacture of rubber and plastic products
23 การผลิตผลิตภัณฑ์อื่นๆ ที่ทำจากแร่โลหะ	41	473	423	39,916.8	578,686.9	390,213.8	188,473.1	Manufacture of other non-metallic mineral products
24 การผลิตโลหะขั้นมูลฐาน	7	21	9	1,096.0	22,441.1	15,746.5	6,694.6	Manufacture of basic metals
25 การผลิตผลิตภัณฑ์โลหะประดิษฐ์ (ยกเว้นเครื่องจักร และอุปกรณ์)	155	311	115	11,036.5	111,535.2	72,568.5	38,966.7	Manufacture of fabricated metal products (excepts machinery and equipment)
29 การผลิตยานยนต์ รถพ่วง และรถกึ่งพ่วง	15	32	7	623.5	6,205.3	4,032.8	2,172.6	Manufacture of motor vehicles, trailers and semi-trailers
30 การผลิตอุปกรณ์ขนส่งอื่นๆ	1	3	-	-	D	D	D	Manufacture of other transport equipment
31 การผลิตเฟอร์นิเจอร์	22	155	130	3,024.5	33,402.9	24,656.4	8,746.5	Manufacture of furniture
32 การผลิตผลิตภัณฑ์อื่นๆ	110	223	76	3,347.9	25,259.0	16,494.4	8,764.6	Other manufacturing
33 การซ่อมและการติดตั้งเครื่องจักรและอุปกรณ์	18	37	6	687.0	8,848.1	5,521.2	3,327.0	Repair and installation of machinery and equipment
38 การเก็บรวบรวมของเสีย การบำบัด และการกำจัดของเสีย รวมถึงการนำของเสียกลับมาใช้ใหม่	1	2	1	D	D	D	D	Waste collection, treatment and disposal activities; materials recovery
58 การจัดพิมพ์จำหน่ายหรือเผยแพร่	1	9	7	D	D	D	D	Publishing activities

หมายเหตุ : D หมายถึง ตัวเลขที่ไม่เปิดเผย

Note : D means disclosure prohibited.

ที่มา : สำมะโนธุรกิจและอุตสาหกรรม พ.ศ.2555 : อุตสาหกรรมการผลิต จังหวัด พังงา สำนักงานสถิติแห่งชาติ กระทรวงเทคโนโลยีสารสนเทศและการสื่อสาร

Source : The 2012 Business and Industrial Census : Manufacturing Industry, Phangnga Province, National Statistical Office, Ministry of Information and Communication Technology.

ตาราง 2 มูลค่าผลผลิตของสถานประกอบการอุตสาหกรรมการผลิตในปี 2554 จำแนกตามหมวดย่อยอุตสาหกรรม

TABLE 2 VALUE OF GROSS OUTPUT OF MANUFACTURING ESTABLISHMENTS IN 2011 BY DIVISION OF INDUSTRY

(พันบาท In Thousand Baht)

หมวดย่อยอุตสาหกรรม	จำนวน สถาน- ประกอบการ Number of establishments	รวม Total	มูลค่าขายผลผลิต Sales of goods produced	รายรับจาก การขายสินค้า ที่ซื้อมาจำหน่าย ในสภาพเดิม Sales of goods purchased for resale	รายรับจากการ รับจ้างเหมาทำการ ผลิตสินค้า Receipts for contract and commission work	รายรับจากการ ให้บริการ บำรุงรักษา ซ่อมแซมและติดตั้ง ให้แก่สถาน ประกอบการอื่น Receipts for repair and installation work etc.	รายรับจากการ ให้เช่าอาคาร ฯลฯ และรายรับอื่น ๆ Receipts for rent on building etc. and other receipts	ส่วนเปลี่ยนแปลง มูลค่าสินค้าคงเหลือ Change in value of stocks of goods	Division of industry
<b>รวม</b>	<b>1,016</b>	<b>4,606,313.3</b>	<b>4,367,628.5</b>	<b>38,153.2</b>	<b>4,781.1</b>	<b>12.5</b>	<b>8,326.8</b>	<b>187,411.3</b>	<b>Total</b>
10 การผลิตผลิตภัณฑ์อาหาร	290	452,358.0	447,039.7	4,469.7	-	-	1,959.9	-1,111.3	Manufacture of food products
11 การผลิตเครื่องดื่ม	33	52,224.7	52,237.4	-	-	-	-	-12.7	Manufacture of beverages
12 การผลิตผลิตภัณฑ์ยาสูบ	40	1,723.0	1,715.2	-	-	-	-	7.8	Manufacture of tobacco products
13 การผลิตสิ่งทอ	24	22,219.0	20,184.3	1,903.1	-	-	-	131.6	Manufacture of textiles
14 การผลิตเสื้อผ้าเครื่องแต่งกาย	189	122,777.9	122,079.0	-	980.9	-	367.8	-649.7	Manufacture of wearing apparels
16 การผลิตไม้และผลิตภัณฑ์จากไม้และไม้ก๊อก (ยกเว้นเฟอร์นิเจอร์) การผลิตสิ่งของจากฟาง และวัสดุถักสานอื่นๆ	44	1,711,067.7	1,715,348.5	17,499.8	2,000.0	-	490.9	-24,271.4	Manufacture of wood and products of wood and cork (except furniture); manufacture of articles of straw and plaiting materials
18 การพิมพ์และการผลิตซ้ำสื่อบันทึกข้อมูล	10	21,158.6	20,894.2	62.5	-	12.5	52.5	136.9	Printing and reproduction of recorded media
21 การผลิตเภสัชภัณฑ์ เคมีภัณฑ์ที่ใช้รักษาโรค และผลิตภัณฑ์ จากพืชและสัตว์ที่ใช้รักษาโรค	2	D	D	-	-	-	-	D	Manufacture of pharmaceuticals, medicinal chemical and botanical products
22 การผลิตผลิตภัณฑ์ยางและพลาสติก	13	1,433,579.5	1,234,637.6	140.3	-	-	795.0	198,006.7	Manufacture of rubber and plastic products
23 การผลิตผลิตภัณฑ์อื่นๆ ที่ทำจากแร่โอโลหะ	41	578,686.9	544,826.6	10,682.4	1,611.0	-	3,637.6	17,929.4	Manufacture of other non-metallic mineral products
24 การผลิตโลหะขั้นมูลฐาน	7	22,441.1	22,492.6	472.5	40.0	-	-	-564.1	Manufacture of basic metals
25 การผลิตผลิตภัณฑ์โลหะประดิษฐ์ (ยกเว้นเครื่องจักร และอุปกรณ์)	155	111,535.2	110,685.5	24.0	-	-	637.5	188.2	Manufacture of fabricated metal products (excepts machinery and equipment)
29 การผลิตยานยนต์ รถพ่วง และรถกึ่งพ่วง	15	6,205.3	6,065.6	24.5	87.5	-	-	27.7	Manufacture of motor vehicles, trailers and semi-trailers
30 การผลิตอุปกรณ์ขนส่งอื่นๆ	1	D	D	-	-	-	-	-	Manufacture of other transport equipment
31 การผลิตเฟอร์นิเจอร์	22	33,402.9	32,506.5	2,760.0	61.7	-	385.7	-2,311.0	Manufacture of furniture
32 การผลิตผลิตภัณฑ์อื่นๆ	110	25,259.0	25,441.5	27.5	-	-	-	-210.0	Other manufacturing
33 การซ่อมและการติดตั้งเครื่องจักรและอุปกรณ์	18	8,848.1	8,836.1	-	-	-	-	12.0	Repair and installation of machinery and equipment
38 การเก็บรวบรวมของเสีย การบำบัด และการกำจัดของเสีย รวมถึงการนำของเสียกลับมาใช้ใหม่	1	D	D	D	-	-	-	D	Waste collection, treatment and disposal activities; materials recovery
58 การจัดพิมพ์จำหน่ายหรือเผยแพร่	1	D	D	-	-	-	-	D	Publishing activities

หมายเหตุ : D หมายถึง ตัวเลขที่ไม่เปิดเผย

Note : D means disclosure prohibited.

ที่มา : สำมะโนธุรกิจและอุตสาหกรรม พ.ศ.2555 : อุตสาหกรรมการผลิต จังหวัด พังงา สำนักงานสถิติแห่งชาติ กระทรวงเทคโนโลยีสารสนเทศและการสื่อสาร

Source : The 2012 Business and Industrial Census : Manufacturing Industry, Phangnga Province, National Statistical Office, Ministry of Information and Communication Technology.

ตาราง 3 ค่าใช้จ่ายขั้นกลางของสถานประกอบการอุตสาหกรรมการผลิตในปี 2554 จำแนกตามหมวดย่อยอุตสาหกรรม

TABLE 3 INTERMEDIATE CONSUMPTION OF MANUFACTURING ESTABLISHMENTS IN 2011 BY DIVISION OF INDUSTRY

(พันบาท In Thousand Baht)

หมวดย่อยอุตสาหกรรม	จำนวน สถาน- ประกอบการ Number of establishments	รวม Total	ค่าซื้อวัตถุดิบ และวัสดุประกอบฯ ที่ใช้ในการผลิต Purchase of materials and components	ค่าเชื้อเพลิง และค่าไฟฟ้า ที่จ่ายในการผลิต Cost of fuels, cost of electricity used in production	ค่าติดตั้งซ่อมแซมและ บำรุงรักษาสินค้า ที่จำหน่ายให้ลูกค้า Cost of repair and maintenance sales of goods of purchase	ค่าติดตั้งซ่อมแซมและ บำรุงรักษาเครื่องจักร เครื่องมือ Cost of repair and maintenance of machinery and equipment	ค่าซื้อสินค้า ที่ซื้อมาจากหน่วย ในสภาพเดิม Purchase of goods for resale	ค่าจ้างเหมาจ่ายให้ สถานประกอบการ อื่นผลิตสินค้าให้ Cost of contract and commission work	ค่าใช้จ่ายอื่น ๆ Other expenses	ส่วนเปลี่ยนแปลง มูลค่าวัตถุดิบและ วัสดุประกอบฯ คงเหลือ Change in value of stocks of materials and components	Division of industry
<b>รวม</b>	1,016	3,556,524.9	2,975,779.3	228,995.8	2,706.9	52,185.6	30,886.7	4,641.2	296,524.9	35,195.5	<b>Total</b>
10 การผลิตผลิตภัณฑ์อาหาร	290	315,614.4	201,633.0	69,542.6	109.6	3,844.1	3,603.6	67.8	36,096.3	-717.4	Manufacture of food products
11 การผลิตเครื่องดื่ม	33	34,267.0	13,974.8	12,820.4	-	1,717.0	-	-	6,189.4	434.6	Manufacture of beverages
12 การผลิตผลิตภัณฑ์ยาสูบ	40	949.2	629.2	85.6	-	3.4	-	-	221.3	-9.7	Manufacture of tobacco products
13 การผลิตสิ่งทอ	24	13,258.4	8,073.0	734.2	28.3	169.5	1,651.3	363.6	1,970.2	-268.4	Manufacture of textiles
14 การผลิตเสื้อผ้าเครื่องแต่งกาย	189	84,309.3	68,088.1	2,815.8	-	1,688.5	-	2,659.8	9,056.2	-1.0	Manufacture of wearing apparels
16 การผลิตไม้และผลิตภัณฑ์จากไม้และไม้ก๊อก (ยกเว้นเฟอร์นิเจอร์) การผลิตสิ่งของจากฟาง และวัสดุจากสานอื่นๆ	44	1,308,611.1	1,018,596.4	110,501.2	788.6	33,723.6	13,999.8	600.0	134,638.3	4,236.8	Manufacture of wood and products of wood and cork (except furniture); manufacture of articles of straw and plaiting materials
18 การพิมพ์และการผลิตซ้ำสื่อบันทึกข้อมูล	10	12,314.9	10,343.8	412.0	31.3	250.0	45.0	-	1,136.6	-96.3	Printing and reproduction of recorded media
21 การผลิตเภสัชภัณฑ์ เคมีภัณฑ์ที่ใช้รักษาโรค และผลิตภัณฑ์ จากพืชและสัตว์ที่ใช้รักษาโรค	2	D	D	D	-	-	-	-	D	D	Manufacture of pharmaceuticals, medicinal chemical and botanical products
22 การผลิตผลิตภัณฑ์ยางและพลาสติก	13	1,255,803.0	1,211,862.4	8,084.6	525.3	3,436.9	55.0	-	25,833.5	-6,005.3	Manufacture of rubber and plastic products
23 การผลิตผลิตภัณฑ์อื่นๆ ที่ทำจากแร่โลหะ	41	390,213.8	334,410.0	19,055.9	1,026.5	5,329.2	6,349.2	500.0	64,241.5	40,698.6	Manufacture of other non-metallic mineral products
24 การผลิตโลหะขั้นมูลฐาน	7	15,746.5	13,386.0	307.6	-	110.8	375.0	-	1,191.7	-375.4	Manufacture of basic metals
25 การผลิตผลิตภัณฑ์โลหะประดิษฐ์ (ยกเว้นเครื่องจักร และอุปกรณ์)	155	72,568.5	60,814.5	2,927.9	95.4	985.5	904.5	-	7,507.9	667.1	Manufacture of fabricated metal products (excepts machinery and equipment)
29 การผลิตยานยนต์ รถพ่วง และรถกึ่งพ่วง	15	4,032.8	2,410.0	237.2	6.0	149.5	80.5	50.0	1,096.2	-3.4	Manufacture of motor vehicles, trailers and semi-trailers
30 การผลิตอุปกรณ์ขนส่งอื่นๆ	1	D	D	D	-	-	-	-	D	D	Manufacture of other transport equipment
31 การผลิตเฟอร์นิเจอร์	22	24,656.4	15,761.8	333.1	-	576.3	1,440.0	-	3,337.0	-3,208.2	Manufacture of furniture
32 การผลิตผลิตภัณฑ์อื่นๆ	110	16,494.3	10,859.1	539.2	-	87.2	2,292.8	-	2,605.4	-110.7	Other manufacturing
33 การซ่อมและการติดตั้งเครื่องจักรและอุปกรณ์	18	5,521.2	3,731.0	573.2	96.0	114.3	-	-	968.1	-38.6	Repair and installation of machinery and equipment
38 การเก็บรวบรวมของเสีย การบำบัด และการกำจัดของเสีย รวมถึงการนำของเสียกลับมาใช้ใหม่	1	D	D	D	-	-	D	-	D	D	Waste collection, treatment and disposal activities; materials recovery
58 การจัดพิมพ์จำหน่ายหรือเผยแพร่	1	D	D	D	-	-	-	D	D	D	Publishing activities

หมายเหตุ : D หมายถึง ตัวเลขที่ไม่เปิดเผย

Note : D means disclosure prohibited.

ที่มา : สำมะโนธุรกิจและอุตสาหกรรม พ.ศ.2555 : อุตสาหกรรมการผลิต จังหวัด พังงา สำนักงานสถิติแห่งชาติ กระทรวงเทคโนโลยีสารสนเทศและการสื่อสาร

Source : The 2012 Business and Industrial Census : Manufacturing Industry, Phangnga Province, National Statistical Office, Ministry of Information and Communication Technology.

ตาราง 4 คนทำงานในสถานประกอบการอุตสาหกรรมการผลิตในปี 2554 จำแนกตามสถานภาพการทำงาน เพศ และหมวดย่อยอุตสาหกรรม

TABLE 4 PERSONS ENGAGED IN MANUFACTURING ESTABLISHMENTS IN 2011 BY WORK STATUS, SEX AND DIVISION OF INDUSTRY

หมวดย่อยอุตสาหกรรม	จำนวน สถาน- ประกอบการ  Number of establishments	รวม Total			คนทำงานโดยไม่ได้รับค่าจ้าง/ เงินเดือน Unpaid workers			ลูกจ้างในกรรมวิธีการผลิต Operatives									ลูกจ้างอื่น ๆ Other employees			Division of industry
		รวม Total	ชาย Male	หญิง Female	รวม Total	ชาย Male	หญิง Female	รวม Total			ผู้ปฏิบัติงานที่มีฝีมือ Skill labour			ผู้ปฏิบัติงานไม่มีฝีมือ Unskill labour			รวม Total	ชาย Male	หญิง Female	
								รวม Total	ชาย Male	หญิง Female	รวม Total	ชาย Male	หญิง Female	รวม Total	ชาย Male	หญิง Female				
<b>รวม</b>	1,016	4,568	2,835	1,733	1,406	630	777	2,919	2,087	832	1,669	1,108	561	1,250	979	271	242	118	124	<b>Total</b>
10 การผลิตผลิตภัณฑ์อาหาร	290	1,184	538	647	469	178	290	655	318	337	334	105	229	321	213	108	60	41	19	Manufacture of food products
11 การผลิตเครื่องดื่ม	33	174	112	62	53	24	29	112	79	33	45	27	18	67	52	15	9	9	-	Manufacture of beverages
12 การผลิตผลิตภัณฑ์ยาสูบ	40	72	27	44	72	27	44	-	-	-	-	-	-	-	-	-	-	-	-	Manufacture of tobacco products
13 การผลิตสิ่งทอ	24	339	275	63	31	9	22	305	264	42	172	134	38	134	130	4	2	2	-	Manufacture of textiles
14 การผลิตเสื้อผ้าเครื่องแต่งกาย	189	333	85	248	221	49	172	104	36	67	104	36	67	-	-	-	9	-	9	Manufacture of wearing apparels
16 การผลิตไม้และผลิตภัณฑ์จากไม้และไม้ก๊อก (ยกเว้นเฟอร์นิเจอร์) การผลิตสิ่งของจากฟาง และวัสดุถักสานอื่นๆ	44	1,029	803	226	42	24	18	927	758	169	513	421	91	414	336	78	60	21	39	Manufacture of wood and products of wood and cork (except furniture); manufacture of articles of straw and plaiting materials
18 การพิมพ์และการผลิตซ้ำสื่อบันทึกข้อมูล	10	48	26	21	15	5	10	31	21	10	18	11	6	14	10	4	1	-	1	Printing and reproduction of recorded media
21 การผลิตเภสัชภัณฑ์ เคมีภัณฑ์ที่ใช้รักษาโรค และ ผลิตภัณฑ์ที่ใช้รักษาโรค	2	D	-	D	D	-	D	-	-	-	-	-	-	-	-	-	-	-	-	Manufacture of pharmaceuticals, medicinal chemical and botanical products
22 การผลิตผลิตภัณฑ์ยางและพลาสติก	13	122	78	44	11	11	-	86	52	34	22	12	10	64	40	24	25	15	10	Manufacture of rubber and plastic products
23 การผลิตผลิตภัณฑ์อื่นๆ ที่ทำจากแร่โลหะ	41	473	345	128	49	30	19	369	285	84	191	145	46	178	140	39	55	30	25	Manufacture of other non-metallic mineral products
24 การผลิตโลหะขั้นมูลฐาน	7	21	16	5	12	7	5	9	9	-	7	7	-	2	2	-	-	-	-	Manufacture of basic metals
25 การผลิตผลิตภัณฑ์โลหะประดิษฐ์ (ยกเว้นเครื่องจักร และอุปกรณ์)	155	311	272	39	196	160	36	115	112	3	70	67	3	45	45	-	-	-	-	Manufacture of fabricated metal products (excepts machinery and equipment)
29 การผลิตยานยนต์ รถพ่วง และรถกึ่งพ่วง	15	32	29	4	26	22	4	7	7	-	6	6	-	1	1	-	-	-	-	Manufacture of motor vehicles, trailers and semi-trailers
30 การผลิตอุปกรณ์ขนส่งอื่นๆ	1	D	D	-	D	D	-	-	-	-	-	-	-	-	-	-	-	-	-	Manufacture of other transport equipment
31 การผลิตเฟอร์นิเจอร์	22	155	145	10	25	17	7	130	127	3	121	118	3	9	9	-	-	-	-	Manufacture of furniture
32 การผลิตผลิตภัณฑ์อื่นๆ	110	223	45	179	147	36	111	55	9	47	55	9	47	-	-	-	21	-	21	Other manufacturing
33 การซ่อมและการติดตั้งเครื่องจักรและอุปกรณ์	18	37	31	6	31	25	6	6	6	-	5	5	-	2	2	-	-	-	-	Repair and installation of machinery and equipment
38 การเก็บรวบรวมของเสีย การบำบัด และการกำจัด รวมถึงการนำของเสียกลับมาใช้ใหม่	1	D	-	D	D	-	D	D	-	D	D	-	D	-	-	-	-	-	-	Waste collection, treatment and disposal activities; materials recovery
58 การจัดพิมพ์จำหน่ายหรือเผยแพร่	1	D	D	D	D	D	D	D	D	D	D	D	D	-	-	-	-	-	-	Publishing activities

หมายเหตุ : D หมายถึง ตัวเลขที่ไม่เปิดเผย

Note : D means disclosure prohibited.

ที่มา : สำมะโนธุรกิจและอุตสาหกรรม พ.ศ.2555 : อุตสาหกรรมการผลิต จังหวัด พังงา สำนักงานสถิติแห่งชาติ กระทรวงเทคโนโลยีสารสนเทศและการสื่อสาร

Source : The 2012 Business and Industrial Census : Manufacturing Industry, Phangnga Province, National Statistical Office, Ministry of Information and Communication Technology.

ตาราง 5 จำนวนสถานประกอบการอุตสาหกรรมการผลิต จำแนกตามจำนวนวันทำงานต่อสัปดาห์ จำนวนชั่วโมงทำงานเฉลี่ยต่อวันของลูกจ้าง และหมวดย่อยอุตสาหกรรม

TABLE 5 NUMBER OF MANUFACTURING ESTABLISHMENTS BY WORKING DAYS PER WEEK, WORKING HOURS PER DAY OF EMPLOYEES AND DIVISION OF INDUSTRY

หมวดย่อยอุตสาหกรรม	จำนวนสถานประกอบการ Number of establishments	คนทำงานโดยไม่ได้รับค่าจ้าง/เงินเดือน Unpaid workers							ลูกจ้างในกรรมวิธีการผลิต Operatives						ลูกจ้างอื่น ๆ Other employees						Division of industry
		จำนวนวันทำงานต่อสัปดาห์ Number of working days per week			จำนวนชั่วโมงทำงานเฉลี่ยต่อวัน Number of working hours per day				จำนวนวันทำงานต่อสัปดาห์ Number of working days per week			จำนวนชั่วโมงทำงานเฉลี่ยต่อวัน Number of working hours per day			จำนวนวันทำงานต่อสัปดาห์ Number of working days per week			จำนวนชั่วโมงทำงานเฉลี่ยต่อวัน Number of working hours per day			
		< 5	6	7	< 8	8 - 10	11 - 12	< 5	6	7	< 8	8 - 10	11 - 12	< 5	6	7	< 8	8 - 10	11 - 12		
<b>รวม</b>	1,016	110	430	433	321	572	80	32	204	99	60	260	19	2	58	8	8	59	1	<b>Total</b>	
10 การผลิตผลิตภัณฑ์อาหาร	290	35	90	151	128	111	38	7	52	48	39	65	3	1	5	7	4	9	-	Manufacture of food products	
11 การผลิตเครื่องดื่ม	33	1	20	9	4	23	3	-	23	6	3	26	-	-	3	-	-	3	-	Manufacture of beverages	
12 การผลิตผลิตภัณฑ์ยาสูบ	40	9	1	29	15	22	3	-	-	-	-	-	-	-	-	-	-	-	-	Manufacture of tobacco products	
13 การผลิตสิ่งทอ	24	4	11	6	7	14	-	3	10	-	4	8	-	-	1	-	1	-	-	Manufacture of textiles	
14 การผลิตเสื้อผ้าเครื่องแต่งกาย	189	25	65	98	65	106	16	8	1	16	-	16	9	-	9	-	-	8	1	Manufacture of wearing apparels	
16 การผลิตไม้และผลิตภัณฑ์จากไม้และไม้ก๊อก (ยกเว้นเฟอร์นิเจอร์) การผลิตสิ่งของจากฟางและวัสดุถักสานอื่นๆ	44	3	22	8	11	22	-	4	14	7	4	21	-	1	7	1	-	9	-	Manufacture of wood and products of wood and cork (except furniture); manufacture of articles of straw and plaiting materials	
18 การพิมพ์และการผลิตซ้ำสื่อบันทึกข้อมูล	10	-	8	3	1	8	1	-	8	-	-	8	-	-	1	-	1	-	-	Printing and reproduction of recorded media	
21 การผลิตเภสัชภัณฑ์ เคมีภัณฑ์ที่ใช้รักษาโรค และผลิตภัณฑ์จากพืชและสัตว์ที่ใช้รักษาโรค	2	-	-	D	D	-	-	-	-	-	-	-	-	-	-	-	-	-	-	Manufacture of pharmaceuticals, medicinal chemical and botanical products	
22 การผลิตผลิตภัณฑ์ยางและพลาสติก	13	-	-	11	7	4	-	-	1	1	-	2	-	-	1	-	-	1	-	Manufacture of rubber and plastic products	
23 การผลิตผลิตภัณฑ์อื่นๆ ที่ทำจากแร่โลหะ	41	7	17	9	9	22	2	1	29	4	3	29	2	-	10	-	2	8	-	Manufacture of other non-metallic mineral products	
24 การผลิตโลหะขั้นมูลฐาน	7	-	6	2	-	5	3	-	3	-	-	2	1	-	-	-	-	-	-	Manufacture of basic metals	
25 การผลิตผลิตภัณฑ์โลหะประดิษฐ์ (ยกเว้นเครื่องจักรและอุปกรณ์)	155	11	108	37	22	133	-	4	45	9	4	51	-	-	-	-	-	-	-	Manufacture of fabricated metal products (excepts machinery and equipment)	
29 การผลิตยานยนต์ รถพ่วง และรถกึ่งพ่วง	15	-	10	5	2	13	-	-	3	-	-	3	-	-	-	-	-	-	-	Manufacture of motor vehicles, trailers and semi-trailers	
30 การผลิตอุปกรณ์ขนส่งอื่นๆ	1	-	-	D	-	D	-	-	-	-	-	-	-	-	-	-	-	-	-	Manufacture of other transport equipment	
31 การผลิตเฟอร์นิเจอร์	22	5	5	10	5	10	5	2	10	3	-	14	-	-	-	-	-	-	-	Manufacture of furniture	
32 การผลิตผลิตภัณฑ์อื่นๆ	110	9	60	41	39	67	4	1	4	4	1	10	4	-	21	-	-	21	-	Other manufacturing	
33 การซ่อมและการติดตั้งเครื่องจักรและอุปกรณ์	18	2	7	10	2	11	6	-	2	2	-	3	-	-	-	-	-	-	-	Repair and installation of machinery and equipment	
38 การเก็บรวบรวมของเสีย การบำบัด และการกำจัดของเสีย รวมถึงการนำของเสียกลับมาใช้ใหม่	1	-	-	D	-	D	-	D	-	-	-	D	-	-	-	-	-	-	-	Waste collection, treatment and disposal activities; materials recovery	
58 การจัดพิมพ์จำหน่ายหรือเผยแพร่	1	-	-	D	-	D	-	D	-	-	-	D	-	-	-	-	-	-	-	Publishing activities	

หมายเหตุ : D หมายถึง ตัวเลขที่ไม่เปิดเผย

Note : D means disclosure prohibited.

ที่มา : สำมะโนธุรกิจและอุตสาหกรรม พ.ศ.2555 : อุตสาหกรรมการผลิต จังหวัด พังงา สำนักงานสถิติแห่งชาติ กระทรวงเทคโนโลยีสารสนเทศและการสื่อสาร

Source : The 2012 Business and Industrial Census : Manufacturing Industry, Phangnga Province, National Statistical Office, Ministry of Information and Communication Technology.

ตาราง 6 ค่าตอบแทนแรงงานในปี 2554 จำแนกตามหมวดอุตสาหกรรม

TABLE 6 REMUNERATION IN 2011 BY DIVISION OF INDUSTRY

(พันบาท In Thousand Baht)

หมวดอุตสาหกรรม	จำนวน สถาน- ประกอบการ Number of establishments	จำนวนลูกจ้าง employees	รวม Total	ลูกจ้างในกรรมวิธีการผลิต Operatives						ลูกจ้างอื่น ๆ Other employees						Division of industry
				รวม Total	ค่าจ้าง เงินเดือน Wages, salaries	ค่าล่วงเวลา โบนัส ฯลฯ Overtime bonus etc.	สวัสดิการและผลประโยชน์ตอบแทน		เงินที่สถานประกอบการ จ่ายสมทบเข้ากองทุน เพื่อการประกันสังคม ฯลฯ Employer's contribution to social security	รวม Total	ค่าจ้าง เงินเดือน Wages, salaries	ค่าล่วงเวลา โบนัส ฯลฯ Overtime bonus etc.	สวัสดิการและผลประโยชน์ตอบแทน		เงินที่สถานประกอบการ จ่ายสมทบเข้ากองทุน เพื่อการประกันสังคม ฯลฯ Employer's contribution to social security	
							Fringe benefits						Fringe benefits			
							ค่ารักษาพยาบาล Medical care	อื่น ๆ Others					ค่ารักษาพยาบาล Medical care	อื่น ๆ Others		
<b>รวม</b>	<b>1,016</b>	<b>3,161</b>	<b>253,642.1</b>	<b>227,711.5</b>	<b>212,731.7</b>	<b>6,599.1</b>	<b>436.5</b>	<b>3,004.2</b>	<b>4,939.9</b>	<b>25,930.6</b>	<b>23,358.6</b>	<b>1,347.3</b>	<b>19.9</b>	<b>460.8</b>	<b>744.0</b>	<b>Total</b>
10 การผลิตผลิตภัณฑ์อาหาร	290	715	47,219.8	42,519.1	40,602.2	819.8	35.5	170.3	891.3	4,700.7	4,486.2	33.0	19.9	-	161.6	Manufacture of food products
11 การผลิตเครื่องดื่ม	33	121	10,847.8	10,235.8	9,617.5	95.0	36.0	317.4	169.8	612.0	612.0	-	-	-	-	Manufacture of beverages
12 การผลิตผลิตภัณฑ์ยาสูบ	40	-	-	-	-	-	-	-	-	-	-	-	-	-	-	Manufacture of tobacco products
13 การผลิตสิ่งทอ	24	308	4,099.3	3,872.5	3,723.3	87.9	-	-	61.3	226.8	216.0	-	-	-	10.8	Manufacture of textiles
14 การผลิตเสื้อผ้าเครื่องแต่งกาย	189	113	6,242.5	5,419.0	5,215.1	140.0	5.0	-	58.9	823.5	774.5	40.0	-	-	9.0	Manufacture of wearing appparels
16 การผลิตไม้และผลิตภัณฑ์จากไม้และไม้ก๊อก (ยกเว้นเฟอร์นิเจอร์) การผลิตสิ่งของจากฟาง และวัสดุภัณฑ์สานอื่นๆ	44	987	110,395.5	100,971.2	95,062.9	2,698.4	-	1,282.2	1,927.7	9,424.4	7,910.7	872.3	-	272.8	368.6	Manufacture of wood and products of wood and cork (except furniture); manufacture of articles of straw and plaiting materials
18 การพิมพ์และการผลิตซ้ำสื่อบันทึกข้อมูล	10	33	3,141.5	3,031.3	2,607.0	62.5	-	250.0	111.8	110.3	105.0	-	-	-	5.3	Printing and reproduction of recorded media
21 การผลิตเภสัชภัณฑ์ เคมีภัณฑ์ที่ใช้รักษาโรค และผลิตภัณฑ์จากพืชและสัตว์ที่ใช้รักษาโรค	2	-	-	-	-	-	-	-	-	-	-	-	-	-	-	Manufacture of pharmaceuticals, medicinal chemical and botanical products
22 การผลิตผลิตภัณฑ์ยางและพลาสติก	13	111	11,390.3	9,140.3	6,698.7	1,395.9	-	557.7	488.0	2,250.0	1,777.5	360.0	-	-	112.5	Manufacture of rubber and plastic products
23 การผลิตผลิตภัณฑ์อื่นๆ ที่ทำจากแร่โลหะ	41	424	39,916.8	34,023.8	31,359.8	1,134.1	360.0	100.0	1,069.9	5,893.0	5,754.8	42.0	-	20.0	76.2	Manufacture of other non-metallic mineral products
24 การผลิตโลหะขั้นมูลฐาน	7	9	1,096.0	1,096.0	1,008.0	64.0	-	-	24.0	-	-	-	-	-	-	Manufacture of basic metals
25 การผลิตผลิตภัณฑ์โลหะประดิษฐ์ (ยกเว้นเครื่องจักรและอุปกรณ์)	155	115	11,036.5	11,036.5	10,860.5	54.0	-	41.6	80.4	-	-	-	-	-	-	Manufacture of fabricated metal products (excepts machinery and equipment)
29 การผลิตยานยนต์ รถพ่วง และรถกึ่งพ่วง	15	7	623.5	623.5	606.0	17.5	-	-	-	-	-	-	-	-	-	Manufacture of motor vehicles, trailers and semi-trailers
30 การผลิตอุปกรณ์ขนส่งอื่นๆ	1	-	-	-	-	-	-	-	-	-	-	-	-	-	-	Manufacture of other transport equipment
31 การผลิตเฟอร์นิเจอร์	22	130	3,024.5	3,024.5	2,748.5	-	-	240.0	36.0	-	-	-	-	-	-	Manufacture of furniture
32 การผลิตผลิตภัณฑ์อื่นๆ	110	76	3,347.9	1,457.9	1,437.1	-	-	-	20.8	1,890.0	1,722.0	-	-	168.0	-	Other manufacturing
33 การซ่อมและการติดตั้งเครื่องจักรและอุปกรณ์	18	6	687.0	687.0	642.0	-	-	45.0	-	-	-	-	-	-	-	Repair and installation of machinery and equipment
38 การเก็บรวบรวมของเสีย การบำบัด และการกำจัดของเสีย รวมถึงการนำของเสียกลับมาใช้ใหม่	1	D	D	D	D	D	-	-	-	-	-	-	-	-	-	Waste collection, treatment and disposal activities; materials recovery
58 การจัดพิมพ์จำหน่ายหรือเผยแพร่	1	D	D	D	D	D	-	-	-	-	-	-	-	-	-	Publishing activities

หมายเหตุ : D หมายถึง ตัวเลขที่ไม่เปิดเผย

Note : D means disclosure prohibited.

ที่มา : สำมะโนธุรกิจและอุตสาหกรรม พ.ศ.2555 : อุตสาหกรรมการผลิต จังหวัด พังงา สำนักงานสถิติแห่งชาติ กระทรวงเทคโนโลยีสารสนเทศและการสื่อสาร

Source : The 2012 Business and Industrial Census : Manufacturing Industry, Phangnga Province, National Statistical Office, Ministry of Information and Communication Technology.



ตาราง 7 จำนวนและร้อยละของสถานประกอบการอุตสาหกรรมการผลิต จำแนกตามอัตราการใช้กำลังการผลิตต่อปี 2554 และหมวดย่อยอุตสาหกรรม

TABLE 7 NUMBER AND PERCENTAGE OF MANUFACTURING ESTABLISHMENTS BY PERCENTAGE OF CAPACITY UTILIZATION IN 2011 AND DIVISION OF INDUSTRY

หมวดย่อยอุตสาหกรรม	จำนวนสถานประกอบการ		อัตราการใช้กำลังการผลิตต่อปี 2554 Percentage of capacity utilization in 2011														เฉลี่ยต่อสถาน- ประกอบการ	Division of industry
	Number of establishments		< 50		50 - 59		60 - 69		70 - 79		80 - 89		90 - 99		≥100			
	จำนวน	ร้อยละ	จำนวน	ร้อยละ	จำนวน	ร้อยละ	จำนวน	ร้อยละ	จำนวน	ร้อยละ	จำนวน	ร้อยละ	จำนวน	ร้อยละ	จำนวน	ร้อยละ		
รวม	1,016	100.0	926	91.1	62	6.1	117	11.5	135	13.2	244	24.0	149	14.6	220	21.7	76.4	Total
10 การผลิตผลิตภัณฑ์อาหาร	290	100.0	264	91.0	20	7.0	29	9.9	24	8.3	83	28.5	38	13.3	69	23.9	77.3	Manufacture of food products
11 การผลิตเครื่องดื่ม	33	100.0	30	90.9	1	3.0	3	9.1	-	-	8	24.2	12	36.4	6	18.2	81.1	Manufacture of beverages
12 การผลิตผลิตภัณฑ์ยาสูบ	40	100.0	27	68.5	6	14.0	-	-	12	30.5	7	17.0	-	-	3	7.0	56.6	Manufacture of tobacco products
13 การผลิตสิ่งทอ	24	100.0	23	95.0	2	7.8	4	16.9	3	11.9	5	19.6	2	9.2	7	29.6	78.2	Manufacture of textiles
14 การผลิตเสื้อผ้าเครื่องแต่งกาย	189	100.0	173	91.4	16	8.7	33	17.3	8	4.3	33	17.3	49	25.9	34	17.8	76.4	Manufacture of wearing apparels
16 การผลิตไม้และผลิตภัณฑ์จากไม้และไม้ก๊อก (ยกเว้นเฟอร์นิเจอร์) การผลิตสิ่งของจากฟาง และวัสดุถักสานอื่นๆ	44	100.0	41	94.3	3	7.6	10	22.7	3	6.8	10	22.3	3	6.8	12	28.0	77.1	Manufacture of wood and products of wood and cork (except furniture); manufacture of articles of straw and plaiting materials
18 การพิมพ์และการผลิตซ้ำสื่อบันทึกข้อมูล	10	100.0	10	100.0	-	-	-	-	3	25.0	3	25.0	3	25.0	3	25.0	85.6	Printing and reproduction of recorded media
21 การผลิตเภสัชภัณฑ์ เคมีภัณฑ์ที่ใช้รักษาโรค และผลิตภัณฑ์จากพืชและสัตว์ที่ใช้รักษาโรค	2	100.0	2	100.0	-	-	-	-	-	-	2	100.0	-	-	-	-	80.0	Manufacture of pharmaceuticals, medicinal chemical and botanical products
22 การผลิตผลิตภัณฑ์ยางและพลาสติก	13	100.0	9	70.5	2	14.1	-	-	2	14.1	4	28.3	-	-	2	14.1	59.9	Manufacture of rubber and plastic products
23 การผลิตผลิตภัณฑ์อื่นๆ ที่ทำจากแร่โลหะ	41	100.0	41	100.0	5	12.2	4	10.6	1	2.4	9	20.7	6	13.4	17	40.7	83.5	Manufacture of other non-metallic mineral products
24 การผลิตโลหะขั้นมูลฐาน	7	100.0	7	100.0	-	-	-	-	1	14.3	-	-	-	-	6	85.7	95.7	Manufacture of basic metals
25 การผลิตผลิตภัณฑ์โลหะประดิษฐ์ (ยกเว้นเครื่องจักรและอุปกรณ์)	155	100.0	143	92.0	4	2.4	7	4.2	37	23.7	43	27.5	30	19.6	23	14.5	77.5	Manufacture of fabricated metal products (excepts machinery and equipment)
29 การผลิตยานยนต์ รถพ่วง และรถกึ่งพ่วง	15	100.0	15	100.0	2	11.7	2	11.7	-	-	7	46.7	4	23.3	1	6.7	78.4	Manufacture of motor vehicles, trailers and semi-trailers
30 การผลิตอุปกรณ์ขนส่งอื่นๆ	1	100.0	1	100.0	-	-	-	-	1	100.0	-	-	-	-	-	-	70.0	Manufacture of other transport equipment
31 การผลิตเฟอร์นิเจอร์	22	100.0	22	100.0	-	-	3	11.7	3	11.7	4	16.2	1	4.5	12	55.9	88.1	Manufacture of furniture
32 การผลิตผลิตภัณฑ์อื่นๆ	110	100.0	8	7.3	1	0.9	22	19.8	33	30.4	23	20.5	1	0.9	22	19.8	72.6	Other manufacturing
33 การซ่อมและการติดตั้งเครื่องจักรและอุปกรณ์	18	100.0	3	16.7	-	-	-	-	4	22.2	7	38.9	-	-	4	23.6	76.4	Repair and installation of machinery and equipment
38 การเก็บรวบรวมของเสีย การบำบัด และการกำจัดของเสีย รวมถึงการนำของเสียกลับมาใช้ใหม่	1	100.0	-	-	-	-	-	-	1	100.0	-	-	-	-	-	-	60.0	Waste collection, treatment and disposal activities; materials recovery
58 การจัดพิมพ์จำหน่ายหรือเผยแพร่	1	100.0	1	100.0	-	-	-	-	-	-	-	-	-	-	-	-	10.0	Publishing activities

ที่มา : สำนักธุรกิจและอุตสาหกรรม พ.ศ.2555 : อุตสาหกรรมการผลิต จังหวัด พังงา สำนักงานสถิติแห่งชาติ กระทรวงเทคโนโลยีสารสนเทศและการสื่อสาร

Source : The 2012 Business and Industrial Census : Manufacturing Industry, Phangnga Province, National Statistical Office, Ministry of Information and Communication Technology.

ตาราง 8 มูลค่าวัตถุดิบและวัสดุประกอบฯ และสินค้าคงเหลือต้นปีและปลายปี 2554 จำแนกตามหมวดย่อยอุตสาหกรรม

TABLE 8 VALUE OF STOCKS AT THE BEGINNING AND THE END OF 2011 BY DIVISION OF INDUSTRY

(พันบาท In Thousand Baht)

หมวดย่อยอุตสาหกรรม	จำนวน สถาน- ประกอบการ Number of establishments	มูลค่า ณ ต้นปี 2554 At the beginning of 2011					มูลค่า ณ ปลายปี 2554 At the end of 2011					Division of industry										
		รวม Total	วัตถุดิบ และ วัสดุประกอบฯ Materials and components	สินค้า ระหว่าง ผลิต Work in progress	สินค้า สำเร็จรูป Finished goods	สินค้าที่ซื้อ มา จำหน่ายใน สภาพเดิม Goods purchased for resale	รวม Total	วัตถุดิบ และ วัสดุประกอบฯ Materials and components	สินค้า ระหว่าง ผลิต Work in progress	สินค้า สำเร็จรูป Finished goods	สินค้าที่ซื้อ มา จำหน่ายใน สภาพเดิม Goods purchased for resale											
<b>รวม</b>	<b>1,016</b>	<b>306,309.7</b>	<b>92,819.8</b>	<b>45,083.1</b>	<b>160,988.3</b>	<b>7,418.5</b>	<b>528,916.5</b>	<b>128,015.3</b>	<b>64,792.7</b>	<b>330,310.3</b>	<b>5,798.2</b>	<b>Total</b>										
10 การผลิตผลิตภัณฑ์อาหาร	290	12,702.9	7,919.1	1,641.7	2,979.0	163.1	10,874.2	7,201.7	2,101.0	1,409.1	162.5	Manufacture of food products										
11 การผลิตเครื่องดื่ม	33	3,388.5	1,165.2	275.8	1,947.5	-	3,810.4	1,599.8	273.5	1,937.2	-	Manufacture of beverages										
12 การผลิตผลิตภัณฑ์ยาสูบ	40	121.1	43.7	34.1	43.3	-	119.2	34.0	36.5	48.8	-	Manufacture of tobacco products										
13 การผลิตสิ่งทอ	24	3,104.9	2,339.6	480.0	240.0	45.3	2,968.1	2,071.2	511.2	341.2	44.5	Manufacture of textiles										
14 การผลิตเสื้อผ้าเครื่องแต่งกาย	189	9,109.0	2,083.5	212.5	6,813.0	-	8,458.3	2,082.5	388.3	5,987.6	-	Manufacture of wearing apparels										
16 การผลิตไม้และผลิตภัณฑ์จากไม้และไม้ก๊อก (ยกเว้นเฟอร์นิเจอร์) การผลิตสิ่งของจากฟาง และวัสดุถักสานอื่นๆ	44	144,483.2	23,952.4	19,053.5	96,977.4	4,500.0	124,448.6	28,189.1	31,427.9	61,815.0	3,016.6	Manufacture of wood and products of wood and cork (except furniture); manufacture of articles of straw and plaiting materials										
18 การพิมพ์และการผลิตซ้ำสื่อบันทึกข้อมูล	10	1,151.3	907.5	50.0	187.5	6.3	1,191.9	811.3	110.6	225.0	45.0	Printing and reproduction of recorded media										
21 การผลิตเภสัชภัณฑ์ เคมีภัณฑ์ที่ใช้รักษาโรค และผลิตภัณฑ์จากพืชและสัตว์ที่ใช้รักษาโรค	2	D	D	-	D	-	D	D	-	D	-	Manufacture of pharmaceuticals, medicinal chemical and botanical products										
22 การผลิตผลิตภัณฑ์ยางและพลาสติก	13	49,086.2	7,350.1	10,600.0	31,016.9	119.2	241,087.5	1,344.7	7,950.0	231,713.9	78.8	Manufacture of rubber and plastic products										
23 การผลิตผลิตภัณฑ์อื่นๆ ที่ทำจากแร่โลหะ	41	41,854.9	20,513.1	3,519.1	17,216.1	606.7	100,482.8	61,211.6	14,704.9	23,898.2	668.2	Manufacture of other non-metallic mineral products										
24 การผลิตโลหะขั้นมูลฐาน	7	7,260.0	4,505.9	900.0	1,479.1	375.0	6,320.5	4,130.5	750.0	1,170.0	270.0	Manufacture of basic metals										
25 การผลิตผลิตภัณฑ์โลหะประดิษฐ์ (ยกเว้น เครื่องจักรและอุปกรณ์)	155	12,644.6	8,202.9	2,625.6	922.7	893.5	13,499.9	8,870.0	2,906.2	771.0	952.7	Manufacture of fabricated metal products (excepts machinery and equipment)										
29 การผลิตยานยนต์ รถพ่วง และรถกึ่งพ่วง	15	556.9	294.9	210.0	31.5	20.5	581.2	291.5	209.2	35.0	45.5	Manufacture of motor vehicles, trailers and semi-trailers										
30 การผลิตอุปกรณ์ขนส่งอื่นๆ	1	D	D	-	-	-	D	D	-	-	-	Manufacture of other transport equipment										
31 การผลิตเฟอร์นิเจอร์	22	18,152.9	11,895.9	5,261.7	745.3	250.0	12,633.7	8,687.7	3,201.6	574.4	170.0	Manufacture of furniture										
32 การผลิตผลิตภัณฑ์อื่นๆ	110	1,675.6	794.1	174.2	277.3	430.0	1,354.9	683.4	146.8	187.8	336.8	Other manufacturing										
33 การซ่อมและการติดตั้งเครื่องจักรและอุปกรณ์	18	880.4	728.4	45.0	107.0	-	853.8	689.8	75.0	89.0	-	Repair and installation of machinery and equipment										
38 การเก็บรวบรวมของเสีย การบำบัด และการ กำจัดของเสียรวมถึงการนำของเสียกลับมาใช้ใหม่	1	D	D	-	D	D	D	D	-	D	D	Waste collection, treatment and disposal activities; materials recovery										
58 การจัดพิมพ์จำหน่ายหรือเผยแพร่	1	D	D	-	-	-	D	D	-	D	-	Publishing activities										

หมายเหตุ : D หมายถึง ตัวเลขที่ไม่เปิดเผย

Note : D means disclosure prohibited.

ที่มา : สำนักธุรกิจและอุตสาหกรรม พ.ศ.2555 : อุตสาหกรรมการผลิต จังหวัด พังงา สำนักงานสถิติแห่งชาติ กระทรวงเทคโนโลยีสารสนเทศและการสื่อสาร

Source : The 2012 Business and Industrial Census : Manufacturing Industry, Phangnga Province, National Statistical Office, Ministry of Information and Communication Technology.

ตาราง 9 ส่วนเปลี่ยนแปลงของมูลค่าวัตถุดิบและวัสดุประกอบฯ และสินค้าคงเหลือในปี 2554 จำแนกตามหมวดย่อยอุตสาหกรรม

TABLE 9 CHANGE IN VALUE OF STOCKS IN 2011 BY DIVISION OF INDUSTRY

(พันบาท In Thousand Baht)

หมวดย่อยอุตสาหกรรม	จำนวน สถาน- ประกอบการ Number of establishments	ส่วนเปลี่ยนแปลงของมูลค่าวัตถุดิบและวัสดุประกอบฯ และสินค้าคงเหลือ Change in value of stocks					สินค้าที่ซื้อมา จำหน่ายในสภาพเดิม Goods purchased for resale	Division of industry
		รวม Total	วัตถุดิบและ วัสดุประกอบฯ Materials and components	สินค้าระหว่าง ผลิต Work in progress	สินค้า สำเร็จรูป Finished goods			
<b>รวม</b>	<b>1,016</b>	<b>222,606.8</b>	<b>35,195.5</b>	<b>19,709.6</b>	<b>169,322.0</b>	<b>-1,620.3</b>	<b>Total</b>	
10 การผลิตผลิตภัณฑ์อาหาร	290	-1,828.7	-717.4	459.3	-1,569.9	-0.6	Manufacture of food products	
11 การผลิตเครื่องดื่ม	33	422.0	434.6	-2.3	-10.4	-	Manufacture of beverages	
12 การผลิตผลิตภัณฑ์ยาสูบ	40	-1.9	-9.7	2.3	5.5	-	Manufacture of tobacco products	
13 การผลิตสิ่งทอ	24	-136.8	-268.4	31.2	101.2	-0.8	Manufacture of textiles	
14 การผลิตเสื้อผ้าเครื่องแต่งกาย	189	-650.7	-1.0	175.7	-825.5	-	Manufacture of wearing apparels	
16 การผลิตไม้และผลิตภัณฑ์จากไม้และไม้ก๊อก (ยกเว้นเฟอร์นิเจอร์) การผลิตสิ่งของจากฟาง และวัสดุถักสานอื่นๆ	44	-20,034.6	4,236.8	12,374.4	-35,162.4	-1,483.3	Manufacture of wood and products of wood and cork (except furniture); manufacture of articles of straw and plaiting materials	
18 การพิมพ์และการผลิตซ้ำสื่อบันทึกข้อมูล	10	40.6	-96.3	60.6	37.5	38.8	Printing and reproduction of recorded media	
21 การผลิตเภสัชภัณฑ์ เคมีภัณฑ์ที่ใช้รักษาโรค และ ผลิตภัณฑ์จากพืชและสัตว์ที่ใช้รักษาโรค	2	D	D	-	D	-	Manufacture of pharmaceuticals, medicinal chemical and botanical products	
22 การผลิตผลิตภัณฑ์ยางและพลาสติก	13	192,001.3	-6,005.3	-2,650.0	200,697.0	-40.3	Manufacture of rubber and plastic products	
23 การผลิตผลิตภัณฑ์อื่นๆ ที่ทำจากแร่โลหะ	41	58,627.9	40,698.6	11,185.8	6,682.0	61.5	Manufacture of other non-metallic mineral products	
24 การผลิตโลหะขั้นมูลฐาน	7	-939.5	-375.4	-150.0	-309.1	-105.0	Manufacture of basic metals	
25 การผลิตผลิตภัณฑ์โลหะประดิษฐ์ (ยกเว้นเครื่องจักร และอุปกรณ์)	155	855.3	667.1	280.7	-151.7	59.2	Manufacture of fabricated metal products (excepts machinery and equipment)	
29 การผลิตยานยนต์ รถพ่วง และรถกึ่งพ่วง	15	24.3	-3.4	-0.8	3.5	25.0	Manufacture of motor vehicles, trailers and semi-trailers	
30 การผลิตอุปกรณ์ขนส่งอื่นๆ	1	D	D	-	-	-	Manufacture of other transport equipment	
31 การผลิตเฟอร์นิเจอร์	22	-5,519.2	-3,208.2	-2,060.1	-170.9	-80.0	Manufacture of furniture	
32 การผลิตผลิตภัณฑ์อื่นๆ	110	-320.7	-110.7	-27.3	-89.5	-93.2	Other manufacturing	
33 การซ่อมและการติดตั้งเครื่องจักรและอุปกรณ์	18	-26.6	-38.6	30.0	-18.0	-	Repair and installation of machinery and equipment	
38 การเก็บรวบรวมของเสีย การบำบัด และการกำจัด ของเสียรวมถึงการนำของเสียกลับมาใช้ใหม่	1	D	D	-	D	D	Waste collection, treatment and disposal activities; materials recovery	
58 การจัดพิมพ์จำหน่ายหรือเผยแพร่	1	D	D	-	D	-	Publishing activities	

หมายเหตุ : D หมายถึง ตัวเลขที่ไม่เปิดเผย

Note : D means disclosure prohibited.

ที่มา : สำมะโนธุรกิจและอุตสาหกรรม พ.ศ.2555 : อุตสาหกรรมการผลิต จังหวัด พังงา สำนักงานสถิติแห่งชาติ กระทรวงเทคโนโลยีสารสนเทศและการสื่อสาร

Source : The 2012 Business and Industrial Census : Manufacturing Industry, Phangnga Province, National Statistical Office, Ministry of Information and Communication Technology.

ตาราง 10 ค่าใช้จ่ายทั้งสิ้นของสถานประกอบการอุตสาหกรรมการผลิตในปี 2554 จำแนกตามหมวดย่อยอุตสาหกรรม  
TABLE 10 TOTAL EXPENSES OF MANUFACTURING ESTABLISHMENTS IN 2011 BY DIVISION OF INDUSTRY

(พันบาท In Thousand Baht)												
หมวดย่อยอุตสาหกรรม	จำนวน	รวม	ค่าซื้อวัตถุดิบ	ค่าเชื้อเพลิง	ค่าติดตั้งซ่อมแซม	ค่าติดตั้งซ่อมแซม	ค่าซื้อสินค้า	ค่าจ้างเหมาจ่ายให้	ค่าใช้จ่าย	ค่าใช้จ่าย	ค่าใช้จ่ายอื่นๆ	Division of industry
	สถาน- ประกอบการ	Total	และวัสดุประกอบา ที่ใช้ในการผลิต	และค่าไฟฟ้า ที่ใช้จ่ายในการผลิต	และบำรุงรักษาสินค้า ที่จำหน่ายให้ลูกค้า	และบำรุงรักษา เครื่องจักรเครื่องมือ	ที่ซื้อมาจำหน่าย ในสภาพเดิม	สถานประกอบการ อื่นผลิตสินค้าให้	ในการขาย	ในการบริหาร และดำเนินงาน	Other expenses	
	Number of establishments		Purchase of materials and components	Cost of fuels, electricity used in production	Cost of repair and maintenance sales of goods of purchase	Cost of repair and maintenance of machinery and equipment	Purchase of goods for resale	Cost of contract and commission work	Cost of sale	Administrative expense		
รวม	1,016	3,654,938.7	2,975,779.3	228,995.8	2,706.9	52,185.6	30,886.7	4,641.2	127,657.9	186,789.1	45,296.3	Total
10 การผลิตผลิตภัณฑ์อาหาร	290	316,772.6	201,633.0	69,542.6	109.6	3,844.1	3,603.6	67.8	3,578.1	31,735.3	2,658.5	Manufacture of food products
11 การผลิตเครื่องดื่ม	33	35,601.6	13,974.8	12,820.4	-	1,717.0	-	-	1,103.3	5,964.7	21.4	Manufacture of beverages
12 การผลิตผลิตภัณฑ์ยาสูบ	40	939.5	629.2	85.6	-	3.4	-	-	10.1	178.2	33.0	Manufacture of tobacco products
13 การผลิตสิ่งทอ	24	13,060.3	8,073.0	734.2	28.3	169.5	1,651.3	363.6	154.4	1,801.0	85.1	Manufacture of textiles
14 การผลิตเสื้อผ้าเครื่องแต่งกาย	189	84,602.6	68,088.1	2,815.8	-	1,688.5	-	2,659.8	333.0	8,829.6	187.9	Manufacture of wearing apparels
16 การผลิตไม้และผลิตภัณฑ์จากไม้และไม้ก๊อก (ยกเว้นเฟอร์นิเจอร์) การผลิตสิ่งของจากฟาง และวัสดุถักสานอื่นๆ	44	1,346,612.2	1,018,596.4	110,501.2	788.6	33,723.6	13,999.8	600.0	97,121.0	60,100.6	11,181.1	Manufacture of wood and products of wood and cork (except furniture); manufacture of articles of straw and plaiting materials
18 การพิมพ์และการผลิตซ้ำสื่อบันทึกข้อมูล	10	12,492.4	10,343.8	412.0	31.3	250.0	45.0	-	41.3	1,369.1	-	Printing and reproduction of recorded media
21 การผลิตเภสัชภัณฑ์ เคมีภัณฑ์ที่ใช้รักษาโรค และ ผลิตภัณฑ์จากพืชและสัตว์ที่ใช้รักษาโรค	2	D	D	D	-	-	-	-	-	D	-	Manufacture of pharmaceuticals, medicinal chemical and botanical products
22 การผลิตผลิตภัณฑ์ยางและพลาสติก	13	1,263,613.4	1,211,862.4	8,084.6	525.3	3,436.9	55.0	-	18,210.4	19,023.9	2,415.0	Manufacture of rubber and plastic products
23 การผลิตผลิตภัณฑ์อื่นๆ ที่ทำจากแร่โลหะ	41	439,564.8	334,410.0	19,055.9	1,026.5	5,329.2	6,349.2	500.0	5,070.9	39,516.8	28,306.2	Manufacture of other non-metallic mineral products
24 การผลิตโลหะขั้นมูลฐาน	7	17,047.9	13,386.0	307.6	-	110.8	375.0	-	64.0	2,804.6	-	Manufacture of basic metals
25 การผลิตผลิตภัณฑ์โลหะประดิษฐ์ (ยกเว้นเครื่องจักร และอุปกรณ์)	155	73,667.4	60,814.5	2,927.9	95.4	985.5	904.5	-	409.5	7,492.2	38.0	Manufacture of fabricated metal products (excepts machinery and equipment)
29 การผลิตยานยนต์ รถพ่วง และรถกึ่งพ่วง	15	4,069.6	2,410.0	237.2	6.0	149.5	80.5	50.0	8.8	1,118.9	8.8	Manufacture of motor vehicles, trailers and semi-trailers
30 การผลิตอุปกรณ์ขนส่งอื่นๆ	1	D	D	D	-	-	-	-	-	D	D	Manufacture of other transport equipment
31 การผลิตเฟอร์นิเจอร์	22	22,678.3	15,761.8	333.1	-	576.3	1,440.0	-	1,060.3	3,361.0	145.7	Manufacture of furniture
32 การผลิตผลิตภัณฑ์อื่นๆ	110	16,383.6	10,859.1	539.2	-	87.2	2,292.8	-	377.7	2,068.1	159.5	Other manufacturing
33 การซ่อมและการติดตั้งเครื่องจักรและอุปกรณ์	18	5,665.6	3,731.0	573.2	96.0	114.3	-	-	7.2	1,143.9	-	Repair and installation of machinery and equipment
38 การเก็บรวบรวมของเสีย การบำบัด และการกำจัด ของเสียรวมถึงการนำของเสียกลับมาใช้ใหม่	1	D	D	D	-	-	D	-	-	D	-	Waste collection, treatment and disposal activities; materials recovery
58 การจัดพิมพ์จำหน่ายหรือเผยแพร่	1	D	D	D	-	-	-	D	D	D	-	Publishing activities

หมายเหตุ : D หมายถึง ตัวเลขที่ไม่เปิดเผย

Note : D means disclosure prohibited.

ที่มา : สำมะโนธุรกิจและอุตสาหกรรม พ.ศ.2555 : อุตสาหกรรมการผลิต จังหวัด พังงา สำนักงานสถิติแห่งชาติ กระทรวงเทคโนโลยีสารสนเทศและการสื่อสาร

Source : The 2012 Business and Industrial Census : Manufacturing Industry, Phangnga Province, National Statistical Office, Ministry of Information and Communication Technology.

ตาราง 11 รายรับทั้งสิ้นของสถานประกอบการอุตสาหกรรมการผลิตในปี 2554 จำแนกตามหมวดย่อยอุตสาหกรรม

TABLE 11 TOTAL RECEIPTS OF MANUFACTURING ESTABLISHMENTS IN 2011 BY DIVISION OF INDUSTRY

(พันบาท In Thousand Baht)

หมวดย่อยอุตสาหกรรม	จำนวน สถานประกอบการ Number of establishments	รวม Total	มูลค่าขายผลผลิต Sales of goods produced	รายรับจาก การขายสินค้า ที่ซื้อมาจำหน่าย ในสภาพเดิม Sales of goods purchased for resale	รายรับจากการ รับจ้างเหมาทำ การผลิตสินค้า Receipts for contract and commission work	รายรับจากการให้ บริการ บำรุงรักษา ซ่อมแซมฯ Receipts for repair and installation work done for others	รายรับจากการ ให้เช่าที่ดิน Receipts for rent on land	รายรับจากการให้เช่า อาคารพร้อมที่ดินฯ Receipts for rent on building, vehicle, machinery and equipment	เงินปันผลรับ Dividend	ดอกเบี้ยรับ Interest	กำไรจากการ เปลี่ยนแปลง อัตราแลกเปลี่ยนฯ Gain form currency exchange	รายรับอื่น ๆ receipts	Division of industry
<b>รวม</b>	<b>1,016</b>	<b>4,454,039.4</b>	<b>4,367,628.5</b>	<b>38,153.2</b>	<b>4,781.1</b>	<b>12.5</b>	<b>18.8</b>	<b>532.5</b>	<b>32,359.6</b>	<b>2,138.6</b>	<b>620.4</b>	<b>7,794.3</b>	<b>Total</b>
10 การผลิตผลิตภัณฑ์อาหาร	290	454,277.4	447,039.7	4,469.7	-	-	-	-	135.3	672.9	-	1,959.9	Manufacture of food products
11 การผลิตเครื่องดื่ม	33	52,237.4	52,237.4	-	-	-	-	-	-	-	-	-	Manufacture of beverages
12 การผลิตผลิตภัณฑ์ยาสูบ	40	1,715.2	1,715.2	-	-	-	-	-	-	-	-	-	Manufacture of tobacco products
13 การผลิตสิ่งทอ	24	22,097.9	20,184.3	1,903.1	-	-	-	-	10.5	-	-	-	Manufacture of textiles
14 การผลิตเสื้อผ้าเครื่องแต่งกาย	189	123,672.9	122,079.0	-	980.9	-	-	-	-	245.2	-	367.8	Manufacture of wearing apparels
16 การผลิตไม้และผลิตภัณฑ์จากไม้และไม่เกี่ยว (ยกเว้นเฟอร์นิเจอร์) การผลิตสิ่งของจากฟาง และวัสดุจากสานอื่นๆ	44	1,736,040.6	1,715,348.5	17,499.8	2,000.0	-	-	480.0	-	81.1	620.4	10.9	Manufacture of wood and products of wood and cork (except furniture); manufacture of articles of straw and plaiting materials
18 การพิมพ์และการผลิตซ้ำสื่อบันทึกข้อมูล	10	21,040.5	20,894.2	62.5	-	12.5	18.8	52.5	-	-	-	-	Printing and reproduction of recorded media
21 การผลิตเภสัชภัณฑ์ เคมีภัณฑ์ที่ใช้รักษาโรค และผลิตภัณฑ์จากพืชและสัตว์ที่ใช้รักษาโรค	2	D	D	-	-	-	-	-	-	-	-	-	Manufacture of pharmaceuticals, medicinal chemical and botanical products
22 การผลิตผลิตภัณฑ์ยางและพลาสติก	13	1,235,613.2	1,234,637.6	140.3	-	-	-	-	-	40.3	-	795.0	Manufacture of rubber and plastic products
23 การผลิตผลิตภัณฑ์อื่นๆ ที่ทำจากแร่โลหะ	41	594,024.9	544,826.6	10,682.4	1,611.0	-	-	-	32,171.9	1,095.5	-	3,637.6	Manufacture of other non-metallic mineral products
24 การผลิตโลหะขั้นมูลฐาน	7	23,008.7	22,492.6	472.5	40.0	-	-	-	-	3.6	-	-	Manufacture of basic metals
25 การผลิตผลิตภัณฑ์โลหะประดิษฐ์ (ยกเว้น เครื่องจักรและอุปกรณ์)	155	111,347.0	110,685.5	24.0	-	-	-	-	-	-	-	637.5	Manufacture of fabricated metal products (excepts machinery and equipment)
29 การผลิตยานยนต์ รถพ่วง และรถกึ่งพ่วง	15	6,177.6	6,065.6	24.5	87.5	-	-	-	-	-	-	-	Manufacture of motor vehicles, trailers and semi-trailers
30 การผลิตอุปกรณ์ขนส่งอื่นๆ	1	D	D	-	-	-	-	-	-	-	-	-	Manufacture of other transport equipment
31 การผลิตเฟอร์นิเจอร์	22	35,733.9	32,506.5	2,760.0	61.7	-	-	-	20.0	-	-	385.7	Manufacture of furniture
32 การผลิตผลิตภัณฑ์อื่นๆ	110	25,490.8	25,441.5	27.5	-	-	-	-	21.9	-	-	-	Other manufacturing
33 การซ่อมและการติดตั้งเครื่องจักรและอุปกรณ์	18	8,836.1	8,836.1	-	-	-	-	-	-	-	-	-	Repair and installation of machinery and equipment
38 การเก็บรวบรวมของเสีย การบำบัด และการ กำจัดของเสียรวมถึงการนำของเสียกลับมาใช้ใหม่	1	D	D	D	-	-	-	-	-	-	-	-	Waste collection, treatment and disposal activities; materials recovery
58 การจัดพิมพ์จำหน่ายหรือเผยแพร่	1	D	D	-	-	-	-	-	-	-	-	-	Publishing activities

หมายเหตุ : D หมายถึง ตัวเลขที่ไม่เปิดเผย

Note : D means disclosure prohibited.

ที่มา : สำนักธุรกิจและอุตสาหกรรม พ.ศ.2555 : อุตสาหกรรมการผลิต จังหวัด พังงา สำนักงานสถิติแห่งชาติ กระทรวงเทคโนโลยีสารสนเทศและการสื่อสาร

Source : The 2012 Business and Industrial Census : Manufacturing Industry, Phangnga Province, National Statistical Office, Ministry of Information and Communication Technology.

ตาราง 12 มูลค่าตามบัญชีของสินทรัพย์ถาวรในปี 2554 จำแนกตามหมวดย่อยอุตสาหกรรม

TABLE 12 BOOK VALUE OF FIXED ASSETS IN 2011 BY DIVISION OF INDUSTRY

																			(พันบาท In Thousand Baht)															
หมวดย่อยอุตสาหกรรม	จำนวน สถาน- ประกอบการ Number of establish- ments	มูลค่าสินทรัพย์ต้นงวด Book value of fixed assets 1 Jan. 2011									มูลค่าสินทรัพย์ปลายงวด Book value of fixed assets 31 Dec. 2011								Division of industry															
		รวม Total	ที่ดิน Land	อาคารและ สิ่งก่อสร้าง Building and construction	เครื่องจักร Machinery	ยานพาหนะ Vehicles	เครื่องใช้ สำนักงาน Office appliances	เครื่องมือ อื่นๆ Other tools	สินทรัพย์ ถาวรอื่น ๆ Other fixed assets	รวม Total	ที่ดิน Land	อาคารและ สิ่งก่อสร้าง Building and construction	เครื่องจักร Machinery	ยานพาหนะ Vehicles	เครื่องใช้ สำนักงาน Office appliances	เครื่องมือ อื่นๆ Other tools	สินทรัพย์ ถาวรอื่น ๆ Other fixed assets																	
<b>รวม</b>	1,016	2,754,069.9	710,855.2	619,938.3	843,473.8	458,505.9	17,028.0	35,155.5	69,113.4	2,510,916.4	722,882.6	585,081.5	705,511.3	395,434.1	15,347.3	29,751.3	56,908.2	<b>Total</b>																
10 การผลิตผลิตภัณฑ์อาหาร	290	469,108.5	160,190.9	122,704.6	64,198.7	113,975.2	1,634.4	6,218.1	186.5	437,609.4	161,651.3	114,444.7	55,490.4	99,369.9	1,478.9	5,024.9	149.2	Manufacture of food products																
11 การผลิตเครื่องดื่ม	33	89,018.3	23,040.0	17,622.3	20,731.2	23,499.0	570.3	3,555.5	-	78,410.2	22,740.0	16,765.9	16,612.0	18,934.6	513.3	2,844.4	-	Manufacture of beverages																
12 การผลิตผลิตภัณฑ์ยาสูบ	40	10,472.1	5,086.4	4,705.6	-	656.6	-	23.5	-	10,140.8	5,126.4	4,470.3	-	525.3	-	18.8	-	Manufacture of tobacco products																
13 การผลิตสิ่งทอ	24	31,552.3	10,188.0	10,424.4	1,801.6	6,748.9	636.8	1,752.7	-	28,970.8	10,295.5	9,862.1	1,419.2	5,404.1	563.2	1,426.6	-	Manufacture of textiles																
14 การผลิตเสื้อผ้าเครื่องแต่งกาย	189	89,189.1	38,131.2	24,705.6	5,108.3	12,296.0	1,438.9	7,345.6	163.5	82,414.5	38,049.5	23,061.6	4,380.9	9,509.8	1,293.0	5,988.9	130.8	Manufacture of wearing apparels																
16 การผลิตไม้และผลิตภัณฑ์จากไม้และไม้ก๊อก (ยกเว้นเฟอร์นิเจอร์) การผลิตสิ่งของจากฟาง และวัสดุผักสานอื่นๆ	44	1,043,523.4	120,428.2	201,780.2	579,258.5	64,716.3	6,218.9	3,363.3	67,758.1	897,997.2	120,381.5	189,426.1	472,227.9	51,824.3	5,629.2	2,693.0	55,815.2	Manufacture of wood and products of wood and cork (except furniture); manufacture of articles of straw and plaiting materials																
18 การพิมพ์และการผลิตซ้ำสื่อบันทึกข้อมูล	10	33,143.8	8,650.0	14,312.5	5,015.0	3,808.8	1,275.0	82.5	-	30,508.1	8,650.0	13,596.9	4,012.0	3,047.0	1,134.4	67.9	-	Printing and reproduction of recorded media																
21 การผลิตเภสัชภัณฑ์ เคมีภัณฑ์ที่ใช้รักษาโรค และ ผลิตภัณฑ์จากพืชและสัตว์ที่ใช้รักษาโรค	2	D	D	D	-	-	D	D	-	D	D	D	-	-	D	D	-	Manufacture of pharmaceuticals, medicinal chemical and botanical products																
22 การผลิตผลิตภัณฑ์ยางและพลาสติก	13	199,227.0	28,820.6	59,733.6	96,387.5	11,103.8	1,774.0	898.2	509.3	182,287.4	28,949.1	58,703.4	81,384.7	10,101.9	1,638.9	1,151.1	358.2	Manufacture of rubber and plastic products																
23 การผลิตผลิตภัณฑ์อื่นๆ ที่ทำจากแร่โลหะ	41	355,507.3	123,984.4	65,755.6	36,028.7	123,892.9	1,982.9	3,366.8	496.0	360,185.1	134,558.8	61,752.7	41,330.0	116,785.7	1,746.8	3,556.3	454.8	Manufacture of other non-metallic mineral products																
24 การผลิตโลหะขั้นมูลฐาน	7	29,899.4	10,825.0	12,466.0	3,180.0	3,168.9	109.5	150.0	-	27,724.6	10,750.0	11,655.2	2,557.5	2,541.9	98.6	121.5	-	Manufacture of basic metals																
25 การผลิตผลิตภัณฑ์โลหะประดิษฐ์ (ยกเว้น เครื่องจักรและอุปกรณ์)	155	262,516.5	129,893.3	56,112.2	21,356.3	51,173.9	406.4	3,574.5	-	244,719.7	129,893.3	53,519.9	16,988.8	41,061.4	362.8	2,893.5	-	Manufacture of fabricated metal products (excepts machinery and equipment)																
29 การผลิตยานยนต์ รถพ่วง และรถกึ่งพ่วง	15	5,795.0	656.3	430.8	776.0	3,520.5	77.9	333.6	-	4,840.8	656.3	394.2	620.8	2,816.4	67.9	285.3	-	Manufacture of motor vehicles, trailers and semi-trailers																
30 การผลิตอุปกรณ์ขนส่งอื่นๆ	1	D	D	D	-	-	-	D	-	D	D	D	-	-	-	D	-	Manufacture of other transport equipment																
31 การผลิตเฟอร์นิเจอร์	22	33,568.9	10,491.3	4,254.4	7,410.8	8,757.6	482.3	2,172.4	-	29,371.8	10,491.3	3,733.1	5,938.7	7,006.1	434.1	1,768.5	-	Manufacture of furniture																
32 การผลิตผลิตภัณฑ์อื่นๆ	110	77,590.4	31,652.1	19,485.5	269.0	24,235.0	204.0	1,744.7	-	71,745.7	31,652.1	18,595.9	215.2	19,678.4	191.2	1,412.9	-	Other manufacturing																
33 การซ่อมและการติดตั้งเครื่องจักรและอุปกรณ์	18	20,663.4	7,967.5	3,672.3	1,910.2	6,392.3	200.0	521.1	-	21,112.3	8,187.5	3,639.9	2,298.2	6,351.3	180.0	455.4	-	Repair and installation of machinery and equipment																
38 การเก็บรวบรวมของเสีย การบำบัด และการกำจัด ของเสียรวมถึงการนำของเสียกลับมาใช้ใหม่	1	D	D	D	D	-	D	D	-	D	D	D	D	-	D	D	-	Waste collection, treatment and disposal activities; materials recovery																
58 การจัดพิมพ์จำหน่ายหรือเผยแพร่	1	D	D	D	-	D	-	-	-	D	D	D	-	D	-	-	-	Publishing activities																

หมายเหตุ : D หมายถึง ตัวเลขที่ไม่เปิดเผย

Note : D means disclosure prohibited.

ที่มา : สำมะโนธุรกิจและอุตสาหกรรม พ.ศ.2555 : อุตสาหกรรมการผลิต จังหวัด พังงา สำนักงานสถิติแห่งชาติ กระทรวงเทคโนโลยีสารสนเทศและการสื่อสาร

Source : The 2012 Business and Industrial Census : Manufacturing Industry, Phangnga Province, National Statistical Office, Ministry of Information and Communication Technology.

ตาราง 13 มูลค่าสินทรัพย์ถาวรที่เปลี่ยนแปลงระหว่าง มกราคม - ธันวาคม 2554 จำแนกตามหมวดย่อยอุตสาหกรรม

TABLE 13 VALUE OF FIXED ASSETS CHANGED IN JANUARY - DECEMBER 2011 BY DIVISION OF INDUSTRY

(พันบาท In Thousand Baht)

หมวดย่อยอุตสาหกรรม	จำนวน สถาน- ประกอบการ Number of establishments	รวม Total	มูลค่าสินทรัพย์ถาวรที่เปลี่ยนแปลง Change in value of fixed assets			Division of industry
			มูลค่าสินทรัพย์ ถาวรที่ซื้อหรือ ผลิตขึ้นเอง Value of new or cost producing of fixed assets	มูลค่าสินทรัพย์ ถาวรที่ขาย Value of disposal of fixed assets	ค่าโอน กรรมสิทธิ์ Ownership transfer fee	
<b>รวม</b>	1,016	76,637.7	58,442.6	18,195.1	-	<b>Total</b>
10 การผลิตผลิตภัณฑ์อาหาร	290	8,811.3	8,811.3	-	-	Manufacture of food products
11 การผลิตเครื่องดื่ม	33	1,350.0	1,350.0	-	-	Manufacture of beverages
12 การผลิตผลิตภัณฑ์ยาสูบ	40	-	-	-	-	Manufacture of tobacco products
13 การผลิตสิ่งทอ	24	50.0	50.0	-	-	Manufacture of textiles
14 การผลิตเสื้อผ้าเครื่องแต่งกาย	189	100.0	100.0	-	-	Manufacture of wearing apparels
16 การผลิตไม้และผลิตภัณฑ์จากไม้และไม้ก๊อก (ยกเว้นเฟอร์นิเจอร์) การผลิตสิ่งของจากฟาง และวัสดุถักสานอื่นๆ	44	56,366.5	40,556.1	15,810.4	-	Manufacture of wood and products of wood and cork (except furniture); manufacture of articles of straw and plaiting materials
18 การพิมพ์และการผลิตซ้ำสื่อบันทึกข้อมูล	10	-	-	-	-	Printing and reproduction of recorded media
21 การผลิตเภสัชภัณฑ์ เคมีภัณฑ์ที่ใช้รักษาโรค และผลิตภัณฑ์ จากพืชและสัตว์ที่ใช้รักษาโรค	2	-	-	-	-	Manufacture of pharmaceuticals, medicinal chemical and botanical products
22 การผลิตผลิตภัณฑ์ยางและพลาสติก	13	1,772.1	1,772.1	-	-	Manufacture of rubber and plastic products
23 การผลิตผลิตภัณฑ์อื่นๆ ที่ทำจากแร่โลหะ	41	6,968.9	4,584.2	2,384.7	-	Manufacture of other non-metallic mineral products
24 การผลิตโลหะขั้นมูลฐาน	7	-	-	-	-	Manufacture of basic metals
25 การผลิตผลิตภัณฑ์โลหะประดิษฐ์ (ยกเว้นเครื่องจักร และอุปกรณ์)	155	497.8	497.8	-	-	Manufacture of fabricated metal products (excepts machinery and equipment)
29 การผลิตยานยนต์ รถพ่วง และรถกึ่งพ่วง	15	29.8	29.8	-	-	Manufacture of motor vehicles, trailers and semi-trailers
30 การผลิตอุปกรณ์ขนส่งอื่นๆ	1	-	-	-	-	Manufacture of other transport equipment
31 การผลิตเฟอร์นิเจอร์	22	-	-	-	-	Manufacture of furniture
32 การผลิตผลิตภัณฑ์อื่นๆ	110	691.3	691.3	-	-	Other manufacturing
33 การซ่อมและการติดตั้งเครื่องจักรและอุปกรณ์	18	-	-	-	-	Repair and installation of machinery and equipment
38 การเก็บรวบรวมของเสีย การบำบัด และการกำจัดของเสีย รวมถึงการนำของเสียกลับมาใช้ใหม่	1	-	-	-	-	Waste collection, treatment and disposal activities; materials recovery
58 การจัดพิมพ์จำหน่ายหรือเผยแพร่	1	-	-	-	-	Publishing activities

หมายเหตุ : D หมายถึง ตัวเลขที่ไม่เปิดเผย

Note : D means disclosure prohibited.

ที่มา : สำมะโนธุรกิจและอุตสาหกรรม พ.ศ.2555 : อุตสาหกรรมการผลิต จังหวัด พังงา สำนักงานสถิติแห่งชาติ กระทรวงเทคโนโลยีสารสนเทศและการสื่อสาร

Source : The 2012 Business and Industrial Census : Manufacturing Industry, Phangnga Province, National Statistical Office, Ministry of Information and Communication Technology.

ภาคผนวก



## ภาคผนวก ก

### ระเบียบวิธี

#### จังหวัดพังงา

## 1. แผนการสุ่มตัวอย่าง

### 1.1 สถานประกอบการที่มีจำนวนคนทำงาน 1 – 10 คน

แผนการสุ่มตัวอย่างที่ใช้เป็นแบบ Stratified Systematic Sampling โดยมีประเภทมาตรฐานอุตสาหกรรม (ประเทศไทย) ปี 2552 (Thailand Standard Industrial Classification: TSIC 2009) ในระดับกิจกรรมเป็นสตราตัม และสถานประกอบการเป็นหน่วยตัวอย่าง

#### 1) การจัดสตราตัม

ประเภทมาตรฐานอุตสาหกรรม (ประเทศไทย) ปี 2552 (Thailand Standard Industrial Classification: TSIC 2009) ในระดับกิจกรรมเป็นสตราตัม ซึ่งมีทั้งสิ้น 409 สตราตัม

#### 2) การเลือกตัวอย่าง

ได้ทำการเลือกสถานประกอบการตัวอย่างในแต่ละสตราตัม ด้วยวิธีการสุ่มแบบมีระบบ อย่างอิสระต่อกัน ได้จำนวนสถานประกอบการตัวอย่างทั้งสิ้น 452 แห่ง จากทั้งสิ้น 978 แห่ง

### 1.2 สถานประกอบการที่มีจำนวนคนทำงานตั้งแต่ 11 คนขึ้นไป

กำหนดให้ทุกสถานประกอบการเป็นหน่วยตัวอย่าง โดยให้ทำการแจกจ่ายสถานประกอบการทุกแห่งจำนวนทั้งสิ้น 58 แห่ง

สรุป จำนวนสถานประกอบการที่ต้องแจกจ่ายมีทั้งสิ้น 510 แห่ง

## 2. วิธีการประมาณผล

การเสนอผลการสำรวจ ได้เสนอผลในระดับจังหวัด โดยจำแนกตามการประกอบกิจกรรมทางเศรษฐกิจ ตามการจัดประเภทมาตรฐานอุตสาหกรรมประเทศไทย ปี 2552 (Thailand Standard Industrial Classification: TSIC-2009) ในระดับหมวดย่อย และขนาดของสถานประกอบการ (วัดด้วยจำนวนคนทำงาน) ออกเป็น 6 ขนาด ดังนี้

ขนาดของสถานประกอบการ	1	2	3	4	5	6
จำนวนคนทำงาน	1 – 15	16 – 25	26 – 30	31 – 50	51 – 200	> 200

ในการประมาณค่า กำหนดให้

$q = 1, 2, 3, \dots, n_{jklmp}$  (สถานประกอบการตัวอย่าง)

$p = 1, 2, 3, \dots, 12$  (ขนาดของสถานประกอบการ)

$m = 1, 2, 3, \dots, 409$  (กิจกรรม)

$l = 1, 2, 3, \dots, 164$  (หมู่ย่อย)

$k = 1, 2, 3, \dots, 78$  (หมู่ใหญ่)

$j = 1, 2, 3, \dots, 28$  (หมวดย่อย)

## 2.1 การประมาณผลสำหรับสถานประกอบการที่มีจำนวนคนทำงาน 1 – 10 คน

สูตรการประมาณค่ายอดรวมของลักษณะที่ต้องการศึกษา  $X$  สำหรับสถานประกอบการที่มีจำนวนคนทำงาน 1 – 10 คน หมวดย่อย  $j$  คือ

$$\hat{X}'_j = \sum_{k=1}^{78} \sum_{l=1}^{164} \sum_{m=1}^{409} \hat{X}'_{jklm}$$

โดยที่

$\hat{X}'_{jklm}$  คือ ค่าประมาณยอดรวมของลักษณะที่ต้องการศึกษา  $X$  สำหรับสถานประกอบการที่มีคนทำงาน 1 – 10 คน กิจกรรม  $m$  หมู่ย่อย  $l$  หมู่ใหญ่  $k$  หมวดย่อย  $j$  ซึ่ง

$$\hat{X}'_{jklm} = w'_{jklm} \sum_{p=1}^2 \sum_{q=1}^{n_{jklmp}} x_{jklmpq}$$

$x_{jklmpq}$  คือ ค่าของลักษณะที่ต้องการศึกษา  $X$  ของสถานประกอบการตัวอย่าง  $q$  ขนาดของสถานประกอบการ  $p$  กิจกรรม  $m$  หมู่ย่อย  $l$  หมู่ใหญ่  $k$  หมวดย่อย  $j$

$w'_{jklm}$  คือ ค่าถ่วงน้ำหนักสำหรับสถานประกอบการที่มีคนทำงาน 1 – 10 คน กิจกรรม  $m$  หมู่ย่อย  $l$  หมู่ใหญ่  $k$  หมวดย่อย  $j$  ซึ่ง

$$w'_{jklm} = \frac{N'_{jklm}}{n'_{jklm}}$$

$N'_{jklm}$  คือ จำนวนสถานประกอบการทั้งสิ้น สำหรับสถานประกอบการที่มีคนทำงาน 1 – 10 คน กิจกรรม  $m$  หมู่ย่อย  $l$  หมู่ใหญ่  $k$  หมวดย่อย  $j$

$n'_{jklm}$  คือ จำนวนสถานประกอบการตัวอย่างที่เจงนับได้ทั้งสิ้น สำหรับสถานประกอบการที่มีคนทำงาน 1 – 10 คน กิจกรรม  $m$  หมู่ย่อย  $l$  หมู่ใหญ่  $k$  หมวดย่อย  $j$

## 2.2 การประมาณผลสำหรับสถานประกอบการที่มีจำนวนคนทำงาน 11 คนขึ้นไป

สูตรการประมาณค่ายอดรวมของลักษณะที่ต้องการศึกษา  $X$  สำหรับสถานประกอบการที่มีจำนวนคนทำงานตั้งแต่ 11 คนขึ้นไป ( $p = 3, 4, 5, \dots, 12$ ) หมวดย่อย  $j$  คือ

$$\hat{X}_{jp} = \sum_{k=1}^{78} \sum_{l=1}^{164} \sum_{m=1}^{409} \hat{X}_{jklmp}$$

โดยที่

$\hat{X}_{jklmp}$  คือ ค่าประมาณยอดรวมของลักษณะที่ต้องการศึกษา  $X$  สำหรับสถานประกอบการที่มีขนาดของสถานประกอบการ  $p$  กิจกรรม  $m$  หมู่ย่อย  $l$  หมู่ใหญ่  $k$  หมวดย่อย  $j$  ซึ่ง

$$\hat{X}_{jklmp} = \frac{N_{jklmp}}{N'_{jklmp}} \sum_{q=1}^{n_{jklmp}} X_{jklmpq}$$

$X_{jklmpq}$  คือ ค่าของลักษณะที่ต้องการศึกษา  $X$  ของสถานประกอบการตัวอย่าง  $q$  ขนาดของสถานประกอบการ  $p$  กิจกรรม  $m$  หมู่ย่อย  $l$  หมู่ใหญ่  $k$  หมวดย่อย  $j$

$N_{jklmp}$  คือ จำนวนสถานประกอบการทั้งสิ้น สำหรับสถานประกอบการที่มีขนาดของสถานประกอบการ  $p$  กิจกรรม  $m$  หมู่ย่อย  $l$  หมู่ใหญ่  $k$  หมวดย่อย  $j$

$N'_{jklmp}$  คือ จำนวนสถานประกอบการที่แจ่งนับได้ทั้งสิ้น สำหรับสถานประกอบการที่มีขนาดของสถานประกอบการ  $p$  กิจกรรม  $m$  หมู่ย่อย  $l$  หมู่ใหญ่  $k$  หมวดย่อย  $j$

### 2.3 การประมาณค่าสัมประสิทธิ์ความแปรผันของค่าประมาณยอดรวม

1) สูตรการประมาณค่าความแปรปรวนของค่าประมาณยอดรวมของลักษณะที่ต้องการศึกษา  $X$  สำหรับสถานประกอบการที่มีจำนวนคนทำงาน 1 – 10 คนขึ้นไป หมวดย่อย  $j$  คือ

$$\hat{V}(\hat{X}'_{jklm}) = N_{jklm} (N_{jklm} - n_{jklm}) \frac{s_{jklm}^2}{n_{jklm}}$$

โดยที่

$$s_{jklm}^2 = \frac{1}{n_{jklm} - 1} \left[ \sum_{q=1}^{n_{jklm}} X_{jklmq}^2 - \frac{\left( \sum_{q=1}^{n_{jklm}} X_{jklmq} \right)^2}{n_{jklm}} \right]$$

2) สูตรการประมาณค่าสัมประสิทธิ์ความแปรผันของค่าประมาณยอดรวมของลักษณะที่ต้องการศึกษา  $X$  สำหรับสถานประกอบการที่มีจำนวนคนทำงาน  $1 - 10$  คน หมวดย่อย  $j$  คือ

$$c.v.j = \frac{\sqrt{\sum_{k=1}^{78} \sum_{l=1}^{164} \sum_{m=1}^{409} \hat{V}(\hat{X}'_{jklm})}}{\sum_{k=1}^{78} \sum_{l=1}^{164} \sum_{m=1}^{409} \hat{X}'_{jklm}}$$

### 3. วิธีการเก็บรวบรวมข้อมูล

การเก็บรวบรวมข้อมูลใช้วิธีส่งเจ้าหน้าที่ ซึ่งเป็นข้าราชการและลูกจ้างของสำนักงานสถิติแห่งชาติออกไปทำการสัมภาษณ์เจ้าของผู้ประกอบการ หรือผู้ที่ได้รับมอบหมายให้ตอบข้อมูลของสถานประกอบการอุตสาหกรรม การผลิต ในระหว่างเดือนพฤษภาคม – สิงหาคม พ.ศ. 2555

### 4. การประมวลผลข้อมูล

การประมวลผลข้อมูลทุกขั้นตอน และการจัดทำรายงานผลระดับจังหวัด ดำเนินการที่สำนักงานสถิติจังหวัด โดยสำนักงานสถิติแห่งชาติในส่วนกลางให้การสนับสนุนทางด้านวิชาการ เช่น การจัดทำโปรแกรมสำหรับการบันทึกข้อมูลและการประมวลผลข้อมูล และการจัดทำต้นฉบับตารางเสนอผล และรายงานผล เป็นต้น สำหรับการประมวลผลระดับภาคและทั่วประเทศ ดำเนินการที่สำนักงานสถิติแห่งชาติในส่วนกลาง

### 5. การปิดตัวเลข

ผลรวมของแต่ละจำนวนอาจไม่เท่ากับยอดรวม ทั้งนี้เนื่องจากการปัดเศษ

### 6. ความคลาดเคลื่อนของข้อมูล

ข้อมูลที่น่าเสนอไว้ในรายงานฉบับนี้อาจจะมีความคลาดเคลื่อนอยู่บ้าง ความคลาดเคลื่อนดังกล่าวเป็นความคลาดเคลื่อนจากการสุ่มตัวอย่าง (Sampling error) และความคลาดเคลื่อนที่ไม่ได้เกิดจากการสุ่มตัวอย่าง (Non-Sampling error) เช่น ผู้ตอบไม่ให้ข้อมูลตามความเป็นจริง ข้อมูลในแบบสอบถามไม่ครบถ้วน การลงรหัสผิดพลาดหรือการบันทึกข้อมูลผิดพลาด เป็นต้น อย่างไรก็ตามสำนักงานสถิติแห่งชาติได้พยายามควบคุมให้ข้อมูลมีความคลาดเคลื่อนน้อยที่สุด จึงขอให้ผู้ใช้ข้อมูลใช้ข้อมูลด้วยความระมัดระวังตามสมควร

ตาราง 1 ค่า c.v. ของจำนวนคนทำงาน ลูกจ้าง ค่าตอบแทนแรงงาน มูลค่าผลผลิต และค่าใช้จ่ายชั้นกลาง จำแนกตามประเภทอุตสาหกรรม สำหรับขนาดของสถานประกอบการ 1 - 10 คน

TABLE 1 c.v. OF NUMBER OF PERSONS ENGAGED, EMPLOYEES, REMUNERATION, VALUE OF GROSS OUTPUT AND INTERMEDIATE CONSUMPTION BY CATEGORY OF INDUSTRY FOR ESTABLISHMENTS WITH 1 - 10 PERSONS ENGAGED

รหัส Code	ประเภทอุตสาหกรรม	จำนวน คนทำงาน Number of persons engaged	ลูกจ้าง Employees		มูลค่าผลผลิต Value of gross output	ค่าใช้จ่าย ชั้นกลาง Intermediate consumption	Category of industry
			จำนวน Number	ค่าตอบแทน แรงงาน Remuneration			
	<b>รวม</b>	<b>0.0328</b>	<b>0.0857</b>	<b>0.0761</b>	<b>0.0629</b>	<b>0.0656</b>	<b>Total</b>
10	การผลิตผลิตภัณฑ์อาหาร	0.0635	0.1768	0.1656	0.0936	0.0815	Manufacture of food products
11	การผลิตเครื่องดื่ม	0.1172	0.1816	0.2035	0.2446	0.2438	Manufacture of beverages
12	การผลิตผลิตภัณฑ์ยาสูบ	0.0457	-	-	0.0602	0.0672	Manufacture of tobacco products
13	การผลิตสิ่งทอ	0.1138	0.2258	0.2496	0.2134	0.1908	Manufacture of textiles
14	การผลิตเสื้อผ้าเครื่องแต่งกาย	0.0706	**	**	0.2313	0.2801	Manufacture of wearing apparels
16	การผลิตไม้และผลิตภัณฑ์จากไม้และไม้ก๊อก (ยกเว้นเฟอร์นิเจอร์) การผลิตสิ่งของ จากฟางและวัสดุถักสานอื่นๆ	0.2024	**	**	**	**	Manufacture of wood and products of wood and cork (except furniture); manufacture of articles of straw and plaiting materials
18	การพิมพ์และการผลิตซ้ำสื่อบันทึกข้อมูล	0.1018	0.1345	0.1297	0.1694	0.1689	Printing and reproduction of recorded media
21	การผลิตเภสัชภัณฑ์ เคมีภัณฑ์ที่ใช้รักษาโรค และผลิตภัณฑ์จากพืชและสัตว์ที่ใช้รักษาโรค	*	-	-	*	*	Manufacture of pharmaceuticals, medicinal chemical and botanical products
22	การผลิตผลิตภัณฑ์ยางและพลาสติก	*	-	-	0.1062	0.083	Manufacture of rubber and plastic products
23	การผลิตผลิตภัณฑ์อื่นๆ ที่ทำจากแร่โลหะ	0.1089	0.1473	0.1376	0.0703	0.064	Manufacture of other non-metallic mineral products
24	การผลิตโลหะขั้นมูลฐาน	0.0422	*	*	0.0006	0.02	Manufacture of basic metals
25	การผลิตผลิตภัณฑ์โลหะประดิษฐ์ (ยกเว้นเครื่องจักรและอุปกรณ์)	0.0936	0.2229	0.2486	0.1886	0.2072	Manufacture of fabricated metal products (excepts machinery and equipment)

ตาราง 1 ค่า c.v. ของจำนวนคนทำงาน ลูกจ้าง ค่าตอบแทนแรงงาน มูลค่าผลผลิต และค่าใช้จ่ายขั้นกลาง จำแนกตามประเภทอุตสาหกรรม สำหรับขนาดของสถานประกอบการ 1 - 10 คน (ต่อ)

TABLE 1 c.v. OF NUMBER OF PERSONS ENGAGED, EMPLOYEES, REMUNERATION, VALUE OF GROSS OUTPUT AND INTERMEDIATE CONSUMPTION BY CATEGORY OF INDUSTRY FOR ESTABLISHMENTS WITH 1 - 10 PERSONS ENGAGED (Cont'd)

รหัส Code	ประเภทอุตสาหกรรม	จำนวน	ลูกจ้าง Employees		มูลค่าผลผลิต	ค่าใช้จ่าย	Category of industry
		คนทำงาน Number of persons engaged	จำนวน Number	ค่าตอบแทน แรงงาน Remuneration	Value of gross output	ขั้นกลาง Intermediate consumption	
29	การผลิตยานยนต์ รถพ่วง และรถกึ่งพ่วง	0.0839	**	**	0.1291	0.1341	Manufacture of motor vehicles, trailers and semi-trailers
30	การผลิตอุปกรณ์ขนส่งอื่นๆ	*	-	-	*	*	Manufacture of other transport equipment
31	การผลิตเฟอร์นิเจอร์	0.1113	0.2913	0.2655	0.1259	0.2024	Manufacture of furniture
32	การผลิตผลิตภัณฑ์อื่นๆ	0.1493	**	0.2675	0.2837	**	Other manufacturing
33	การซ่อมและการติดตั้งเครื่องจักรและอุปกรณ์	0.0818	0.2887	**	0.1538	0.1426	Repair and installation of machinery and equipment
38	การเก็บรวบรวมของเสีย การบำบัด และการกำจัดของเสีย รวมถึงการนำของเสียกลับมาใช้ใหม่	*	*	*	*	*	Waste collection, treatment and disposal activities; materials recovery
58	การจัดพิมพ์จำหน่ายหรือเผยแพร่	*	*	*	*	*	Publishing activities

หมายเหตุ : (1) \* หมายถึง ไม่สามารถประมาณค่าได้

: (2) \*\* หมายถึง ค่า c.v. มีค่าสูง

ที่มา : สำมะโนธุรกิจและอุตสาหกรรม พ.ศ. 2555 : อุตสาหกรรมการผลิต จังหวัดพังงา สำนักงานสถิติแห่งชาติ กระทรวงเทคโนโลยีสารสนเทศและการสื่อสาร

Note : (1) \* means this value cannot be estimated.

: (2) \*\* means this value is not acceptable

Source : The 2012 Business and Industrial Census : Manufacturing Industry,Phangnga Province, National Statistical Office, Ministry of Information and Communication Technology.

## ภาคผนวก ข

### คำนิยาม

#### แนวคิดและคำนิยาม

##### 1. สถานประกอบการอุตสาหกรรมการผลิต

หมายถึง สถานประกอบการที่ดำเนินกิจการเกี่ยวกับการผลิต ซึ่งหมายถึงการเปลี่ยนรูปวัตถุดิบให้เป็นผลิตภัณฑ์ชนิดใหม่ด้วยเครื่องจักรหรือเคมีภัณฑ์ โดยไม่คำนึงถึงว่างานนั้นทำด้วยเครื่องจักรหรือด้วยมือหรือทำในโรงงาน โรงซ่อม หรือเคหะสถาน หรือผลิตภัณฑ์นั้นขายส่งหรือขายปลีกก็ตาม การประกอบชิ้นส่วนของผลิตภัณฑ์นั้นว่าเป็นการผลิตด้วย

##### 2. การจำแนกประเภทอุตสาหกรรมการผลิต

ในการจัดทำสำมะโนธุรกิจและอุตสาหกรรม พ.ศ. 2555 ได้จำแนกประเภทอุตสาหกรรมการผลิตตามกิจกรรมทางเศรษฐกิจทุกประเภท ตามการจัดประเภทมาตรฐานอุตสาหกรรมประเทศไทย ปี 2552 (Thailand Standard Industrial Classification : TSIC-2009) ซึ่งอุตสาหกรรมผลิตจัดอยู่ในประเภท D E และ J เฉพาะหมวดย่อย 58

การจัดจำแนกโครงสร้างประเภทอุตสาหกรรมการผลิต เป็นดังนี้

**หมวดย่อยอุตสาหกรรม** ได้แก่ กลุ่มอุตสาหกรรม ซึ่งแบ่งเป็นกลุ่มย่อยจากหมวดใหญ่ และใช้แทนด้วยเลขรหัส 2 ตัวแรก ตั้งแต่รหัส 10 – 33 37 – 39 และ 58 รวม 28 หมวดย่อย

**หมู่ใหญ่อุตสาหกรรม** ได้แก่ กลุ่มอุตสาหกรรม ซึ่งแบ่งเป็นกลุ่มย่อยจากหมวดย่อยอุตสาหกรรม และใช้แทนด้วยเลขรหัส 3 ตัวแรก ตั้งแต่รหัส 101 – 332 370 - 390 และ 581 - 582 รวม 78 หมู่ใหญ่

**หมู่ย่อยอุตสาหกรรม** ได้แก่ กลุ่มอุตสาหกรรม ซึ่งแบ่งเป็นกลุ่มย่อยจากหมู่ใหญ่อุตสาหกรรม และใช้แทนด้วยเลขรหัส 4 ตัวแรก ตั้งแต่รหัส 1011 – 3320 3700 - 3900 และ 5811 - 5820 รวม 164 หมู่ย่อย

**กิจกรรมอุตสาหกรรม** ได้แก่ กลุ่มอุตสาหกรรมที่ย่อยที่สุด และใช้แทนด้วยเลขรหัส 5 ตัวแรก ตั้งแต่รหัส 10111 – 33200 37000 - 39000 และ 58111 – 58203 รวม 409 กิจกรรม

##### 3. รูปแบบการจัดตั้งตามกฎหมาย

###### 3.1 ส่วนบุคคล ห้างหุ้นส่วนสามัญที่ไม่เป็นนิติบุคคล

หมายถึง สถานประกอบการที่มีเจ้าของเป็นบุคคลธรรมดา คนเดียวหรือหลายคนรวมกัน และให้หมายรวมถึงห้างหุ้นส่วนสามัญไม่จดทะเบียนเป็นนิติบุคคลด้วย

###### 3.2 ห้างหุ้นส่วนสามัญนิติบุคคล ห้างหุ้นส่วนจำกัด

หมายถึง สถานประกอบการที่จัดตั้งขึ้น โดยมีบุคคลตั้งแต่ 2 คนขึ้นไปรวมทุนกันเพื่อประกอบการผลิตและมีความรับผิดชอบร่วมกัน โดยการจดทะเบียนตามกฎหมาย

###### 3.3 บริษัทจำกัด บริษัทจำกัด (มหาชน)

บริษัทจำกัด หมายถึง สถานประกอบการที่จัดตั้งขึ้นโดยผู้เริ่มคนหนึ่ง และได้จดทะเบียนถูกต้องตามกฎหมาย โดยมีผู้เริ่มดำเนินการอย่างน้อย 7 คนขึ้นไป

บริษัทจำกัด (มหาชน) หมายถึง สถานประกอบการที่จัดตั้งขึ้นโดยการจดทะเบียนจัดตั้งบริษัท การควบบริษัท หรือการแปรสภาพบริษัท และวัตถุประสงค์ที่จะขายหุ้นต่อประชาชน โดยมีผู้ริเริ่มดำเนินการตั้งแต่ 15 คนขึ้นไป

### 3.4 ส่วนราชการ รัฐวิสาหกิจ

หมายถึง สถานประกอบการที่รัฐบาลเป็นเจ้าของหรือมีทุนอยู่ด้วยไม่น้อยกว่าร้อยละ 50 ของทุนทั้งหมด ในที่นี้หมายรวมถึงสถานประกอบการที่ดำเนินการโดยรัฐบาลด้วย ได้แก่ เรือรบ โรงพยาบาล เป็นต้น

### 3.5 สหกรณ์

หมายถึง สถานประกอบการที่จัดตั้งขึ้นในรูปของสหกรณ์ โดยจดทะเบียนถูกต้องตามกฎหมายว่าด้วยสหกรณ์ โดยมีผู้ก่อตั้งไม่น้อยกว่า 10 คน

### 3.6 รูปแบบอื่น ๆ

หมายถึง สถานประกอบการที่จัดตั้งในรูปแบบอื่น ๆ นอกเหนือจากที่กล่าวแล้วข้างต้น เช่น สมาคม สโมสร กลุ่มแม่บ้าน เป็นต้น

## 4. รูปแบบการจัดตั้งทางเศรษฐกิจ

### 4.1 สำนักงานแห่งเดียว

หมายถึง สถานประกอบการที่ไม่เป็นสาขาหรือหน่วยย่อยของสถานประกอบการอื่น และไม่มีสาขาหรือหน่วยงานย่อยอื่น

### 4.2 สำนักงานใหญ่

หมายถึง สถานประกอบการที่เป็นเจ้าของและควบคุมกิจการของสถานประกอบการอื่นที่เป็นสำนักงานสาขาหรือหน่วยงานย่อย

### 4.3 สำนักงานสาขา

หมายถึง สถานประกอบการที่เป็นสาขาหรือหน่วยงานย่อยของสถานประกอบการอื่นที่เป็นสำนักงานใหญ่

## 5. ทุนจดทะเบียน

ทุนจดทะเบียนหรือทุนรับอนุญาต หมายถึง ทุนดำเนินการซึ่งผู้ริเริ่มก่อการได้ระบุนำไว้เมื่อจดทะเบียนจัดตั้งเป็นนิติบุคคล หรือทุนที่ได้รับอนุญาตเมื่อขอจัดตั้งเป็นนิติบุคคล ทุนนี้ไม่ได้แสดงถึงเงินที่ได้รับจากผู้ถือหุ้น แต่เป็นการแสดงถึงความประสงค์ของผู้ริเริ่มก่อการว่าจะมีทุนดำเนินการเป็นจำนวนเงินเท่าใด

## 6. อัตราการใช้กำลังการผลิต

หมายถึง สัดส่วนระหว่างปริมาณผลผลิตจริงกับกำลังการผลิตสูงสุด ที่สามารถผลิตได้ในช่วงเวลาหนึ่ง คำนวณโดยปริมาณการผลิตจริงหารด้วยกำลังการผลิต

## 7. คนทำงาน

หมายถึง คนที่ทำงานในสถานประกอบการทั้งที่ได้รับเงินเดือนและไม่ได้รับเงินเดือน ที่สถานประกอบการมีอยู่ตามปกติ รวมทั้งผู้ที่ปกติทำงานอยู่ในสถานประกอบการแห่งนี้ แต่ในวันดังกล่าวไม่ได้มาทำงาน เนื่องจากเจ็บป่วย ลาหยุดพักผ่อน โดยได้รับค่าจ้าง/เงินเดือน



## คนทำงาน ประกอบด้วย

### 7.1 คนทำงานโดยไม่ได้รับค่าจ้าง เงินเดือน

หมายถึง เจ้าของกิจการหรือหุ้นส่วนที่ทำงานให้สถานประกอบการ โดยไม่ได้รับค่าจ้าง เงินเดือน และผู้ที่อาศัยอยู่ในครัวเรือนของเจ้าของกิจการ หรือหุ้นส่วน หรือบุคคลอื่น ที่ทำงานให้กับสถานประกอบการอย่างน้อยสัปดาห์ละ 20 ชั่วโมง โดยไม่ได้รับค่าจ้าง เงินเดือน เป็นประจำ

### 7.2 ลูกจ้างในกรรมวิธีการผลิต

หมายถึง ลูกจ้างทั้งหมดที่ทำงานเกี่ยวข้องโดยตรงกับการผลิตในขั้นตอนต่างๆ หรือกิจกรรมที่เกี่ยวข้องกับการผลิต โดยได้รับค่าจ้างเงินเดือน

**ผู้ปฏิบัติงานมีฝีมือ** หมายถึง ผู้ที่ทำงานด้านการผลิตซึ่งเคยได้รับการฝึกฝนอบรมมาก่อนอย่างน้อย 3 เดือน หรือผู้มีประสบการณ์ในการทำงาน 5 ปีขึ้นไปในงานเฉพาะที่ทำอยู่ เช่น ช่างนาถงานดูแลเครื่องจักร ผู้ผลิต หรือติดตั้งอุปกรณ์ ผู้เดินเครื่องจักร ผู้ประกอบชิ้นส่วนต่างๆ เป็นต้น

**ผู้ปฏิบัติงานไม่มีฝีมือ** หมายถึง ผู้ที่ทำงานด้านการผลิตที่ได้รับการฝึกงานก่อนปฏิบัติงานน้อยกว่า 2 สัปดาห์ เช่น พนักงานทำความสะอาดเครื่องจักร

### 7.3 ลูกจ้างอื่น ๆ

หมายถึง ลูกจ้างทั้งหมดนอกเหนือจากลูกจ้างในกรรมวิธีการผลิตรวมถึงผู้ปฏิบัติงาน นักบริหาร นักวิชาการ เสมียนพนักงาน เช่น ผู้จัดการ ผู้อำนวยการ และกรรมการบริหารที่ได้รับค่าจ้างเงินเดือน ผู้ปฏิบัติงานในห้องทดลองและนักวิจัย พนักงานพิมพ์ดีด พนักงานบัญชี และพนักงานขาย เป็นต้น

#### ไม่รวมคนทำงาน ดังต่อไปนี้

(1) ผู้บริหารหรือผู้ถือหุ้นที่ได้รับเบี้ยประชุมเป็นครั้งคราว  
(2) คนทำงานของสถานประกอบการอื่นที่มาปฏิบัติงานประจำที่สถานประกอบการแห่งนี้  
(3) คนทำงานที่รับงานไปทำที่บ้านแล้วนำมาส่งโดยไม่ได้ลงทุนซื้อวัสดุ อุปกรณ์ (หรือถ้ามีการใช้เครื่องมือส่วนตัวเล็กน้อยได้ เช่น มีด เข็ม ด้าย)

(4) คนงานที่ทำงานเป็นระยะเวลาสั้น เช่น ลาไปราชการทหาร

(5) คนที่สถานประกอบการจ้างมาทำงานเฉพาะอย่างเป็นประจำ เช่น กรรมกรที่จ้างมาขนของ พนักงานเดินตลาดหรือตัวแทนขายที่ไม่มีเงินเดือนประจำ

(6) ลูกจ้างเช่าหรือแรงงานเช่า หมายถึง ลูกจ้างเฉพาะหรืออยู่ในกระบวนการผลิตที่ส่งตัวจากสำนักจัดหางานหรือองค์กรที่คล้ายคลึงกัน ให้แก่สถานประกอบการในอุตสาหกรรมการผลิต สำนักจัดหางานดังกล่าวไม่มีหน้าที่บังคับบัญชาลูกจ้างซึ่งอยู่ภายใต้การควบคุม (การสั่งการหรือการบังคับบัญชา) ของลูกจ้างของสำนักจัดหางาน ลูกจ้างเหล่านี้จะมีชื่อในบัญชีเงินเดือนของสำนักจัดหางาน ไม่ใช่ของสถานประกอบการ ข้อมูลเกี่ยวกับแรงงานเช่า จะเป็นประโยชน์สำหรับการวิเคราะห์ผลผลิตภาพแรงงานของหน่วยอุตสาหกรรมที่ทำการผลิต ซึ่งมีการป้อนแรงงานเช่าเป็นวัตถุดิบในการผลิตที่แท้จริง **แรงงานต่อไปนี้ไม่จัดอยู่ในหมวดแรงงานเช่า**

- เจ้าหน้าที่ชั่วคราวที่ได้รับจากบริการจัดหาเจ้าหน้าที่

- ผู้รับเหมา ผู้รับเหมาช่วงหรือผู้รับเหมาอิสระ

- บริการที่อยู่ใต้การบริหารจัดการ เช่น แม่บ้าน พนักงานรักษาความปลอดภัย

บริการปรับปรุงภูมิทัศน์

- บริการวิชาชีพหรือบริการด้านเทคนิคที่ซื้อมาจากกิจการอื่น เช่น บริการที่ปรึกษาด้านซอฟต์แวร์ การจัดทำโปรแกรมคอมพิวเตอร์ บริการด้านวิศวกรรมหรือบริการด้านบัญชี

## 8. ค่าตอบแทนแรงงาน

### 8.1 ค่าจ้าง เงินเดือน

หมายถึง เงินที่นายจ้างหรือสถานประกอบการจ่ายให้ลูกจ้าง ในระหว่างเดือนมกราคม ถึง เดือนธันวาคม 2554 (ก่อนหักภาษีเงินได้บุคคลธรรมดา เงินสมทบกองทุนประกันสังคมในส่วนของลูกจ้างต้องจ่ายค่าประกันชีวิต และรายจ่ายอื่นๆ ของลูกจ้าง) ตามข้อตกลงการจ้างแรงงาน โดยอาจจ่ายตามเงื่อนไขของระยะเวลา หรือจ่ายตามปริมาณงาน

### 8.2 ค่าล่วงเวลา โบนัส เงินรางวัลพิเศษ เงินเพิ่มค่าครองชีพ ค่านายหน้า

หมายถึง เงินนอกเหนือจากค่าจ้าง เงินเดือน ที่สถานประกอบการจ่ายให้แก่ลูกจ้าง เป็นค่าตอบแทนในการทำงาน

### 8.3 สวัสดิการและผลประโยชน์ตอบแทนอื่น ๆ

หมายถึง ผลประโยชน์ตอบแทนแรงงานที่นายจ้างหรือสถานประกอบการจ่าย หรือบริการ ให้แก่ลูกจ้าง ได้แก่ ค่าตอบแทนแรงงานที่จ่ายเป็นสิ่งของหรือผลผลิต และสวัสดิการที่นายจ้างจัดหา หรือบริการลูกจ้าง เช่น อาหาร เครื่องดื่ม บ้านพักคนงาน ค่าเช่าบ้าน ค่าซ่อมแซมที่อยู่อาศัย ค่ารักษาพยาบาล บริการดูแลบุตร พาหนะรับส่งมาทำงาน บันเทิงหรือนันทนาการต่างๆ ที่จัดให้ลูกจ้าง เป็นต้น **ทั้งนี้ ไม่รวมเสื้อผ้า เครื่องแบบที่ใช้เฉพาะในการปฏิบัติงาน (ค่าเสื้อผ้า เครื่องแบบ ที่ใช้เฉพาะในการปฏิบัติงาน ถือเป็นค่าใช้จ่ายอื่นๆ ของสถานประกอบการ)**

### 8.4 เงินที่สถานประกอบการจ่ายสมทบเข้ากองทุนเพื่อการประกันสังคม ฯลฯ

หมายถึง เงินที่สถานประกอบการจ่ายสมทบเข้ากองทุนเพื่อการประกันสังคมของทั้งรัฐบาล และเอกชน เพื่อมิให้ลูกจ้างได้รับความเดือดร้อนเมื่อต้องขาดรายได้ไปบางส่วนหรือทั้งหมด อันเนื่องมาจากการเจ็บป่วยหรือประสบอันตรายทั้งในและนอกเวลาทำงาน การคลอดบุตร ทูพพลภาพ การว่างงาน ชราภาพ และเสียชีวิต เงินดังกล่าว เช่น เงินสมทบกองทุนประกันสังคม กองทุนเงินทดแทน กองทุนสำรองเลี้ยงชีพ เป็นต้น

## 9. ค่าซื้อวัตถุดิบและวัสดุประกอบที่ใช้ในการผลิต

หมายถึง มูลค่าของวัตถุดิบและส่วนประกอบที่สถานประกอบการจัดซื้อ หรือได้รับมาจากสำนักงานใหญ่ ในระหว่างเดือนมกราคม – เดือนธันวาคม 2554 เพื่อใช้ในการผลิตโดยสถานประกอบการเอง หรือจ้างสถานประกอบการอื่นหรือผู้อื่นทำการผลิต มูลค่าดังกล่าวเป็นมูลค่าที่นำส่งถึงสถานประกอบการ ซึ่งรวมค่าภาษีขาเข้า ค่าขนส่ง ค่าประกันภัย ค่าบรรจุหีบห่อ เป็นต้น

## 10. ค่าเชื้อเพลิง

หมายถึง มูลค่าของเชื้อเพลิงทุกชนิดที่ซื้อมา เพื่อใช้เป็นเชื้อเพลิงสำหรับพลังงานและความร้อน **ไม่รวม** เชื้อเพลิงที่เป็นส่วนประกอบของผลิตภัณฑ์ หรือที่ใช้ในการผลิตกระแสไฟฟ้า หรือเชื้อเพลิงที่ได้จากผลพลอยได้ของกิจกรรมการผลิต เช่น ซีลี้อย เป็นต้น

## 11. ค่าไฟฟ้าที่ใช้ในการผลิต

คือ มูลค่าไฟฟ้าทั้งหมดที่สถานประกอบการซื้อมาระหว่างเดือนมกราคม – เดือนธันวาคม 2554 รวมทั้งค่าไฟฟ้าที่ได้รับจากหน่วยงานของสถานประกอบการอื่นแต่อยู่ในเครือเดียวกัน โดยจะต้องประมาณมูลค่าเหมือนกับการซื้อขายโดยปกติ

## 12. ค่าใช้จ่ายในการบำรุงรักษาและซ่อมแซมเครื่องจักร เครื่องมือฯ

หมายถึง มูลค่าของค่าใช้จ่ายทั้งหมดที่ใช้ในการซ่อมแซมและบำรุงอาคาร และสินทรัพย์ถาวรอื่น เพื่อให้อยู่ในสภาพที่ดีใช้งานต่อไปได้ ทั้งนี้ให้รวมค่าใช้จ่ายในการบำรุงรักษา ซ่อมแซมที่จัดทำโดยสถานประกอบการที่อยู่ในเครือเดียวกันและให้ประมาณมูลค่าในการซ่อมแซมเหมือนกับการว่าจ้างสถานประกอบการอื่นหรือผู้อื่น

## 13. ค่าซื้อสินค้าที่ซื้อมาจำหน่ายในสภาพเดิม

หมายถึง มูลค่าในการซื้อสินค้าเพื่อนำมาจำหน่ายในสภาพเดิม โดยไม่มีการเปลี่ยนแปลงสภาพ

## 14. ค่าจ้างเหมาจ่ายให้สถานประกอบการอื่นผลิตสินค้าให้ โดยสถานประกอบการจัดหาวัสดุให้

หมายถึง จำนวนเงินที่จ่ายเป็นค่าจ้างให้กับสถานประกอบการอื่น เพื่อทำการผลิตสินค้า โดยวัตถุดิบและส่วนประกอบในการผลิตเป็นของสถานประกอบการผู้จ้าง

## 15. ค่าธรรมเนียมที่จ่ายสำหรับลูกจ้าง (แรงงานเช่า)

หมายถึง ค่าตอบแทนแรงงานของลูกจ้างเช่าที่สถานประกอบการผลิตจ่ายให้กับสำนักจัดหางาน

## 16. วัตถุดิบและสินค้าคงเหลือ

หมายถึง มูลค่าของวัตถุดิบ และวัสดุประกอบที่ใช้ในการผลิต และสินค้าคงเหลือซึ่งสถานประกอบการเป็นเจ้าของหรือควบคุมดูแลอยู่ ณ วันที่ 1 มกราคม และ วันที่ 31 ธันวาคม 2554 วัตถุดิบและสินค้าคงเหลือเหล่านี้อาจจะเก็บไว้ที่สถานประกอบการ หรือที่หน่วยงานช่วยเสริม หรือที่โกดังสินค้า

**มูลค่าคงเหลือต้นปี** คือ มูลค่าของสินค้า วัตถุดิบ และวัสดุประกอบฯ ที่เหลือมาจากปีก่อน เมื่อวันที่ 1 มกราคม 2554

**มูลค่าคงเหลือปลายปี** คือ มูลค่าของสินค้า วัตถุดิบและวัสดุประกอบฯ ที่เหลืออยู่เมื่อวันที่ 31 ธันวาคม 2554

## 17. ส่วนเปลี่ยนแปลงมูลค่าสินค้า วัตถุดิบและวัสดุประกอบฯ คงเหลือ

หมายถึง ผลต่างระหว่างมูลค่าคงเหลือปลายปีและมูลค่าคงเหลือต้นปี (มูลค่าปลายปี – มูลค่าต้นปี)

## 18. ค่าใช้จ่ายในการบริหารและดำเนินการของสถานประกอบการ

หมายถึง ค่าใช้จ่ายในการดำเนินกิจการต่างๆ ของสถานประกอบการ เช่น ค่าเช่าที่ดิน ค่าเช่าอาคารและที่ดินค่าเสื่อมราคาสินทรัพย์ถาวรทุกประเภท ค่าน้ำประปา ค่าไฟฟ้า (ไม่รวมค่าไฟฟ้าที่ใช้ในการ

ผลิต) ค่าไปรษณีย์ ค่าโทรเลข ค่าโทรศัพท์ ค่าทำบัญชี ค่าปรึกษา ค่าดอกเบี้ยจ่าย หนี้สูญ ค่าภาษี ค่าโฆษณา ค่านายหน้า และอื่นๆ เป็นต้น

#### 19. มูลค่าขายผลผลิต

หมายถึง มูลค่าการจำหน่ายผลิตภัณฑ์ที่สถานประกอบการผลิตขึ้นเองและ/หรือที่สถานประกอบการอื่นผลิตให้ โดยสถานประกอบการเป็นผู้จ่ายค่าวัสดุ และวัสดุประกอบที่ใช้ในการผลิตในระหว่างเดือนมกราคม – เดือนธันวาคม 2554 ทั้งนี้ให้รวมมูลค่าผลผลิตที่สถานประกอบการผลิตเพื่อใช้เอง หรือให้คนทำงาน เป็นส่วนหนึ่งของค่าตอบแทนแรงงาน ผลผลิตที่จัดส่งให้สำนักงานใหญ่ สำนักงานสาขา หรือสำนักงานขายของโรงงาน และรายรับจากการขายผลพลอยได้และเศษวัสดุ

#### 20. รายรับจากการขายสินค้าที่ซื้อมาจำหน่ายในสภาพเดิม

หมายถึง จำนวนเงินที่สถานประกอบการได้รับจากการขายสินค้าที่ซื้อมาจำหน่าย โดยไม่มีการเปลี่ยนแปลงสภาพ

#### 21. รายรับจากการรับจ้างเหมาทำการผลิตสินค้าให้สถานประกอบการอื่น โดยสถานประกอบการเป็นผู้จัดหาวัสดุให้

หมายถึง จำนวนเงินที่ได้รับจากผู้จ้างในการรับจ้างเหมาทำการผลิตสินค้า โดยผู้จ้างจัดหาวัสดุให้ ถ้าเป็นการรับจ้างเหมาผลิตสินค้าให้สถานประกอบการในเครือเดียวกันให้คิดค่าบริการในการผลิตตามราคาตลาด หรือคิดจากค่าใช้จ่ายต่างๆ ที่เกิดขึ้นจริงในกระบวนการผลิต โดยไม่รวมค่าวัสดุที่ผู้จ้างจัดหามาให้

#### 22. รายรับจากการให้บริการ บำรุงรักษา ซ่อมแซมและติดตั้งให้แก่สถานประกอบการอื่น

หมายถึง จำนวนเงินที่สถานประกอบการได้รับจากการให้บริการ บำรุงรักษาซ่อมแซมและติดตั้งเครื่องจักรหรือโรงงานให้กับสถานประกอบการอื่นหรือลูกค้า สำหรับค่าบริการในการให้บริการแก่สถานประกอบการอื่นในเครือเดียวกัน ให้คิดมูลค่าการบริการโดยรวมค่าแรงงาน ค่าดำเนินการ และค่าวัสดุที่ใช้ในการให้บริการ

#### 23. รายรับอื่นๆ

หมายถึง มูลค่ารายรับอื่นๆ ของสถานประกอบการ เช่น รายรับจากการขายกากของเสีย หรือวัสดุเหลือใช้ของสถานประกอบการ และค่าขายกระแสไฟฟ้า เป็นต้น

#### 24. มูลค่าตามบัญชีของสินทรัพย์ถาวร

หมายถึง มูลค่าสุทธิของสินทรัพย์ถาวรตามบัญชีเมื่อได้หักค่าเสื่อมราคา ค่าสึกหรอตามระยะเวลาการใช้งานถึงวันสิ้นปี สินทรัพย์ถาวร ได้แก่ ที่ดิน อาคาร เครื่องจักรและเครื่องมือ ยานพาหนะ เครื่องใช้สำนักงาน เป็นต้น มูลค่าสินทรัพย์ถาวรรวมถึงมูลค่าการต่อเติมดัดแปลง และปรับปรุงสินทรัพย์ถาวรในระหว่างเดือนมกราคม – เดือนธันวาคม 2554 เพื่อยืดอายุการใช้งาน หรือเพิ่มประสิทธิภาพการทำงาน

## 25. มูลค่าเพิ่ม

คำนวณโดย : มูลค่าเพิ่ม = มูลค่าผลผลิต - ค่าใช้จ่ายชั้นกลาง

**มูลค่าผลผลิต** หมายถึง รายรับของสถานประกอบการในรอบปี 2554 ซึ่งได้แก่

- 1) มูลค่าขายผลผลิต
- 2) รายรับจากการขายสินค้าที่ซื้อมาจำหน่ายในสภาพเดิม
- 3) รายรับจากการรับจ้างเหมาทำการผลิตสินค้าให้สถานประกอบการอื่น โดยสถานประกอบการจัดหาวัสดุให้
- 4) รายรับจากการให้บริการ บำรุงรักษา ซ่อมแซม และติดตั้งให้แก่สถานประกอบการอื่น
- 5) รายรับจากการให้เช่าอาคาร อาคารพร้อมที่ดิน ยานพาหนะ เครื่องจักรและเครื่องมือ ฯลฯ และรายรับอื่นๆ
- 6) ส่วนเปลี่ยนแปลงมูลค่าสินค้าคงเหลือ

**ค่าใช้จ่ายชั้นกลาง** หมายถึง รายจ่ายที่ใช้ในการดำเนินการในขบวนการผลิตของสถานประกอบการในรอบปี 2554 ซึ่งได้แก่

- 1) ค่าซื้อวัตถุดิบและวัสดุประกอบที่ใช้ในการผลิต
- 2) ค่าใช้จ่ายในการผลิต (ค่าเชื้อเพลิงและค่าไฟฟ้าที่ใช้ในการผลิต ค่าติดตั้งซ่อมแซมและบำรุงรักษาสินค้าที่จำหน่ายให้ลูกค้า ค่าติดตั้งซ่อมแซมและบำรุงรักษาเครื่องจักร เครื่องมือฯ และค่าใช้จ่ายในการผลิตอื่นๆ)
- 3) ค่าซื้อสินค้าที่ซื้อมาจำหน่ายในสภาพเดิม
- 4) ค่าจ้างเหมาจ่ายให้สถานประกอบการอื่นผลิตสินค้าให้ โดยสถานประกอบการจัดหาวัสดุให้
- 5) ค่าธรรมเนียมที่จ่ายสำหรับลูกจ้างเช่า (แรงงานเช่า)
- 6) ค่าใช้จ่ายในการขายของสถานประกอบการ (ค่าโฆษณา ค่าขนส่งสินค้าที่ขาย ค่านายหน้า ค่าประกันภัย และค่าใช้จ่ายในการขายอื่นๆ)
- 7) ค่าใช้จ่ายในการบริหารและดำเนินงานของสถานประกอบการ (ค่าใช้จ่ายในการบริหารและดำเนินงานฯ หักด้วยค่าเช่าที่ดิน ค่าดอกเบี้ยจ่าย หนี้สูญ และขาดทุนจากการเปลี่ยนแปลงอัตราแลกเปลี่ยนฯ)
- 8) ดอกเบี้ยจ่าย หักด้วย ดอกเบี้ยรับ
- 9) ส่วนเปลี่ยนแปลงมูลค่าวัตถุดิบและวัสดุประกอบฯ คงเหลือ

# **Project Staff CD - ROM**

**Division - in - Charge**

**Phangnga Provincial Statistical Office**

**Tel. 0 7646 0649**

**Production & Design**

**Statistical Information Integrating Group**

**Statistical Forecasting Bureau**

**Tel. 0 2141 7494**



STATISTICAL TABLES  
ARE IN THE EXCEL FORMAT

PART 1 OPERATION INFORMATION OF MANUFACTURING  
ESTABLISHMENTS BY SIZE OF ESTABLISHMENTS



## STATISTICAL TABLES ARE IN THE EXCEL FORMAT

<b>PART 1</b>	<b>OPERATION INFORMATION OF ESTABLISHMENTS BY SIZE OF ESTABLISHMENTS</b>
<b>TABLE 1</b>	SUMMARY OF BASIC STATISTICS FOR MANUFACTURING ESTABLISHMENTS IN 2011 BY SIZE OF ESTABLISHMENT
<b>TABLE 2</b>	VALUE OF GROSS OUTPUT OF MANUFACTURING ESTABLISHMENTS IN 2011 BY SIZE OF ESTABLISHMENT
<b>TABLE 3</b>	INTERMEDIATE CONSUMPTION OF MANUFACTURING ESTABLISHMENTS IN 2011 BY SIZE OF ESTABLISHMENT
<b>TABLE 4</b>	PERSONS ENGAGED IN MANUFACTURING ESTABLISHMENTS IN 2011 BY WORK STATUS, SEX AND SIZE OF ESTABLISHMENT
<b>TABLE 5</b>	NUMBER OF MANUFACTURING ESTABLISHMENTS BY WORKING DAYS PER WEEK, WORKING HOURS PER DAY OF EMPLOYEES AND SIZE OF ESTABLISHMENT
<b>TABLE 6</b>	REMUNERATION IN 2011 BY SIZE OF ESTABLISHMENT
<b>TABLE 7</b>	NUMBER AND PERCENTAGE OF MANUFACTURING ESTABLISHMENTS BY PERCENTAGE OF CAPACITY UTILIZATION IN 2011 AND SIZE OF ESTABLISHMENT
<b>TABLE 8</b>	VALUE OF STOCKS AT THE BEGINNING AND THE END OF 2011 BY SIZE OF ESTABLISHMENT
<b>TABLE 9</b>	CHANGE IN VALUE OF STOCKS IN 2011 BY SIZE OF ESTABLISHMENT
<b>TABLE 10</b>	TOTAL EXPENSES OF MANUFACTURING ESTABLISHMENTS IN 2011 BY SIZE OF ESTABLISHMENT
<b>TABLE 11</b>	TOTAL RECEIPTS OF MANUFACTURING ESTABLISHMENTS IN 2011 BY SIZE OF ESTABLISHMENT
<b>TABLE 12</b>	BOOK VALUE OF FIXED ASSETS IN 2011 BY SIZE OF ESTABLISHMENT
<b>TABLE 13</b>	VALUE OF FIXED ASSETS CHANGED IN JANUARY – DECEMBER 2011 BY SIZE OF ESTABLISHMENT

PART 2 OPERATION INFORMATION OF MANUFACTURING  
ESTABLISHMENTS BY DIVISION OF INDUSTRY

## STATISTICAL TABLES ARE IN THE EXCEL FORMAT

<b>PART 2</b>	<b>OPERATION INFORMATION OF MANUFACTURING ESTABLISHMENTS BY DIVISION OF INDUSTRY</b>
<b>TABLE 1</b>	SUMMARY OF BASIC STATISTICS FOR MANUFACTURING ESTABLISHMENTS IN 2011 BY DIVISION OF INDUSTRY
<b>TABLE 2</b>	VALUE OF GROSS OUTPUT OF MANUFACTURING ESTABLISHMENTS IN 2011 BY DIVISION OF INDUSTRY
<b>TABLE 3</b>	INTERMEDIATE CONSUMPTION OF MANUFACTURING ESTABLISHMENTS IN 2011 BY DIVISION OF INDUSTRY
<b>TABLE 4</b>	PERSONS ENGAGED IN MANUFACTURING ESTABLISHMENTS IN 2011 BY WORK STATUS, SEX AND DIVISION OF INDUSTRY
<b>TABLE 5</b>	NUMBER OF MANUFACTURING ESTABLISHMENTS BY WORKING DAYS PER WEEK, WORKING HOURS PER DAY OF EMPLOYEES AND DIVISION OF INDUSTRY
<b>TABLE 6</b>	REMUNERATION IN 2011 BY DIVISION OF INDUSTRY
<b>TABLE 7</b>	NUMBER AND PERCENTAGE OF MANUFACTURING ESTABLISHMENTS BY PERCENTAGE OF CAPACITY UTILIZATION IN 2011 AND DIVISION OF INDUSTRY
<b>TABLE 8</b>	VALUE OF STOCKS AT THE BEGINNING AND THE END OF 2011 BY DIVISION OF INDUSTRY
<b>TABLE 9</b>	CHANGE IN VALUE OF STOCKS IN 2011 BY DIVISION OF INDUSTRY
<b>TABLE 10</b>	TOTAL EXPENSES OF MANUFACTURING ESTABLISHMENTS IN 2011 BY DIVISION OF INDUSTRY
<b>TABLE 11</b>	TOTAL RECEIPTS OF MANUFACTURING ESTABLISHMENTS IN 2011 BY DIVISION OF INDUSTRY
<b>TABLE 12</b>	BOOK VALUE OF FIXED ASSETS IN 2011 BY DIVISION OF INDUSTRY
<b>TABLE 13</b>	VALUE OF FIXED ASSETS CHANGED IN JANUARY – DECEMBER 2011 BY DIVISION OF INDUSTRY