



สำมะโนธุรกิจและอุตสาหกรรม พ.ศ. 2555

: อุตสาหกรรมการผลิต

THE 2012 BUSINESS AND INDUSTRIAL CENSUS

: MANUFACTURING INDUSTRY

จังหวัดนราธิวาส

NARATHIWAT PROVINCE



สำนักงานสถิติแห่งชาติ

กระทรวงเทคโนโลยีสารสนเทศและการสื่อสาร

NATIONAL STATISTICAL OFFICE

MINISTRY OF INFORMATION AND COMMUNICATION TECHNOLOGY

Contents

LIST OF STATISTICAL TABLES

- ✿ Part 1 Operation information of manufacturing establishments
by size of establishments
- ✿ Part 2 Operation information of manufacturing establishments
by division of industry

PROJECT STAFF CD-ROM

DISTRIBUTION

STATISTICAL TABLES ARE IN THE EXCEL FORMAT

- ✿ Part 1 Operation information of manufacturing establishments
by size of establishments
- ✿ Part 2 Operation information of manufacturing establishments
by division of industry

หน่วยงานที่เผยแพร่ สำนักสถิติพยากรณ์
สำนักงานสถิติแห่งชาติ
ศูนย์ราชการเฉลิมพระเกียรติ 80 พรรษาฯ
อาคารรัฐประศาสนภักดี ชั้น 2 ถนนแจ้งวัฒนะ
เขตหลักสี่ กทม. 10210
โทร. 0 2141 7497
โทรสาร 0 2143 8132
ไปรษณีย์อิเล็กทรอนิกส์ binfopub@nso.go.th

หรือ สำนักงานสถิติจังหวัดนราธิวาส ถนนศูนย์ราชการ ตำบลโคกเคียน อำเภอเมืองนราธิวาส
จังหวัดนราธิวาส 96000
โทร. 0 7364 2624
โทรสาร 0 7364 2624 ต่อ 18
ไปรษณีย์อิเล็กทรอนิกส์ : naratwat@nso.go.th

Distributed by Statistical Forecasting Bureau,
National Statistical Office,
The Government Complex Commemoration His Majesty The King's 80th
birthday Anniversary, Ratthaprasasanabhakti Building, 2nd Floor
Chaeng Watthana Rd., Laksi, Bangkok 10210, THAILAND
Tel. +66 (0) 2141 7497
Fax : +66 (0) 2143 8132
E-mail : binfopub@nso.go.th
<http://www.nso.go.th>

Or Narathiwat Provincial Statistical Office
Soonrachakarn Rd., Mueang, Narathiwat 96000, THAILAND
Tel. +66 (0) 7364 2624
Fax : +66 (0) 7364 2624 ext. 18
E-mail : naratwat@nso.go.th

ปีที่จัดพิมพ์ 2557
Published 2014

คำนำ

สถานการณ์ทางเศรษฐกิจในยุคโลกไร้พรมแดน มีผลทำให้โครงสร้างการดำเนินธุรกิจเปลี่ยนแปลงไป โดยเฉพาะอุตสาหกรรมการผลิตนับเป็นกิจกรรมทางเศรษฐกิจสาขาหนึ่งที่มีบทบาทอย่างมากต่อระบบเศรษฐกิจของประเทศไทย จึงเห็นได้ว่าโครงสร้างของระบบเศรษฐกิจของประเทศขึ้นอยู่กับอุตสาหกรรมค่อนข้างมาก ประกอบกับปัจจุบันมีอุตสาหกรรมผลิตใหม่ๆ เกิดขึ้น รวมทั้งการประกอบอุตสาหกรรมขนาดเล็ก และอุตสาหกรรมในครัวเรือน ก็มีบทบาทสำคัญต่อการเจริญเติบโตทางเศรษฐกิจโดยรวมของประเทศเพิ่มขึ้น ดังนั้นข้อมูลสถิติและสารสนเทศโครงสร้างพื้นฐานเกี่ยวกับการประกอบอุตสาหกรรมการผลิต จึงมีความสำคัญและจำเป็นสำหรับภาครัฐและเอกชนใช้ในการกำหนดนโยบายและวางแผนพัฒนาด้านเศรษฐกิจและอุตสาหกรรมทั้งในระดับประเทศ และระดับจังหวัด เพื่อเพิ่มศักยภาพการแข่งขันในเวทีการค้าโลก

ในการจัดทำสำมะโนธุรกิจและอุตสาหกรรมครั้งนี้ ได้ดำเนินการเก็บรวบรวมข้อมูลเป็น 2 ขั้นตอนคือ ขั้นการเก็บรวบรวมข้อมูลพื้นฐานของสถานประกอบการทุกประเภท และขั้นการเก็บรวบรวมข้อมูลรายละเอียดของสถานประกอบการ เฉพาะสถานประกอบการที่ประกอบธุรกิจทางการค้าและธุรกิจทางการบริการ และอุตสาหกรรมการผลิต

รายงานฉบับนี้ เป็นรายงานผลจากการเก็บรวบรวมข้อมูลรายละเอียดเฉพาะอุตสาหกรรมการผลิตของสถานประกอบการที่ตั้งอยู่ในเขตเทศบาลและนอกเทศบาลของ**จังหวัดนราธิวาส** ซึ่งดำเนินการเก็บรวบรวมข้อมูลในช่วงเดือนพฤษภาคม – สิงหาคม 2555 ข้อมูลที่น่าเสนอเป็นผลการดำเนินการกิจการในรอบปี 2554 (1 มกราคม – 31 ธันวาคม 2554) โดยจำแนกข้อมูลตามการจัดประเภทมาตรฐานอุตสาหกรรมประเทศไทย ปี 2552 (Thailand Standard Industrial Classification: TSIC 2009) และขนาดของสถานประกอบการ (จำนวนคนทำงาน)

สำนักงานสถิติแห่งชาติ ใคร่ขอขอบคุณผู้ประกอบการและผู้เกี่ยวข้องทุกฝ่ายที่ได้ให้ความร่วมมือในการให้ข้อมูล ซึ่งข้อมูลที่ได้จะเป็นประโยชน์สำหรับผู้ใช้อข้อมูลทั้งภาครัฐบาลและภาคเอกชนต่อไป

บทสรุปสำหรับผู้บริหาร

ในปัจจุบันโครงสร้างอุตสาหกรรมการผลิตเปลี่ยนแปลงอย่างรวดเร็ว มีอุตสาหกรรมการผลิตใหม่ๆ เกิดขึ้น รวมทั้งการประกอบอุตสาหกรรมขนาดเล็ก และอุตสาหกรรมในครัวเรือน ก็มีบทบาทสำคัญต่อการเจริญเติบโต ทางเศรษฐกิจ โดยรวมของประเทศเพิ่มขึ้น ดังนั้นข้อมูลสถิติและสารสนเทศโครงสร้างพื้นฐานเกี่ยวกับการประกอบอุตสาหกรรมดังกล่าว จึงมีความสำคัญและจำเป็นสำหรับภาครัฐ และเอกชนใช้ในการกำหนดนโยบายและวางแผนพัฒนาด้านเศรษฐกิจและอุตสาหกรรมทั้งในระดับประเทศ และระดับจังหวัด เพื่อเพิ่มศักยภาพการแข่งขันในเวทีการค้าโลก สำนักงานสถิติแห่งชาติและหน่วยงานหลักด้านเศรษฐกิจของประเทศ ได้แก่ สำนักงานเศรษฐกิจอุตสาหกรรม สำนักงานคณะกรรมการพัฒนาการเศรษฐกิจและสังคมแห่งชาติ ธนาคารแห่งประเทศไทย และกระทรวงพาณิชย์ เห็นควรให้มีการจัดทำสำมะโนอุตสาหกรรมทุก 5 ปี เพื่อให้ประเทศมีข้อมูลสถิติพื้นฐานที่สำคัญ ซึ่งทุกภาคส่วนสามารถใช้ประโยชน์ในการวางแผนพัฒนาประเทศร่วมกัน

สำนักงานสถิติแห่งชาติ ได้จัดทำสำมะโนธุรกิจทางการค้าและธุรกิจทางการบริการ มาแล้ว 3 ครั้ง ในปี 2509 2531 และ 2545 และจัดทำสำมะโนอุตสาหกรรม มาแล้ว 3 ครั้งเช่นกัน ในปี 2507 2540 และ 2550 สำหรับในปี 2555 ครบรอบ 10 ปี การทำสำมะโนธุรกิจทางการค้า และธุรกิจทางการบริการ และครบรอบ 5 ปี การทำสำมะโนอุตสาหกรรม สำนักงานสถิติแห่งชาติ จึงได้บูรณาการการจัดทำสำมะโนดังกล่าวไปพร้อมกันภายใต้ชื่อ “โครงการสำมะโนธุรกิจและอุตสาหกรรม พ.ศ. 2555”

สำหรับข้อมูลที่น่าเสนอในรายงานฉบับนี้เป็นผลการสำมะโนธุรกิจและอุตสาหกรรม พ.ศ. 2555 : อุตสาหกรรมการผลิต ซึ่งการเก็บรวบรวมข้อมูลรายละเอียดในปี 2554 ของสถานประกอบการอุตสาหกรรมการผลิตที่ตั้งอยู่ใน

จังหวัดนราธิวาส และประกอบกิจกรรมทางเศรษฐกิจ ตามการจัดประเภทมาตรฐานอุตสาหกรรมประเทศไทย ปี 2552 (Thailand Standard Industrial Classification: TSIC-2009) โดยได้ดำเนินการเก็บรวบรวมข้อมูลในระหว่างเดือนพฤษภาคม – สิงหาคม พ.ศ. 2555 สรุปดังนี้

1. จำนวนสถานประกอบการ จำแนกตามหมวดย่อยอุตสาหกรรม

ผลจากการสำมะโนอุตสาหกรรม พ.ศ. 2555 จังหวัดนราธิวาส มีสถานประกอบการทั้งสิ้น 2,373 แห่ง โดยมีอุตสาหกรรมการผลิตที่สำคัญ ได้แก่ อุตสาหกรรมการผลิตเครื่องแต่งกาย การผลิตเครื่องหนังฯ มีจำนวน 892 แห่งหรือร้อยละ 37.6 รองลงมาเป็นอุตสาหกรรมการผลิตผลิตภัณฑ์อาหาร อุตสาหกรรมการผลิตไม้และผลิตภัณฑ์จากไม้และไม้ก๊อก (ยกเว้นเฟอร์นิเจอร์) รวมทั้งการผลิตสิ่งของจากฟางและวัสดุถักสานอื่น ๆ โดยมีสถานประกอบการด้านนี้จำนวน 509 และ 271 แห่งหรือร้อยละ 21.5 และ 11.4 ตามลำดับ

**แผนภูมิ ก ร้อยละของสถานประกอบการอุตสาหกรรมผลิต
จำแนกตามหมวดย่อยอุตสาหกรรม**

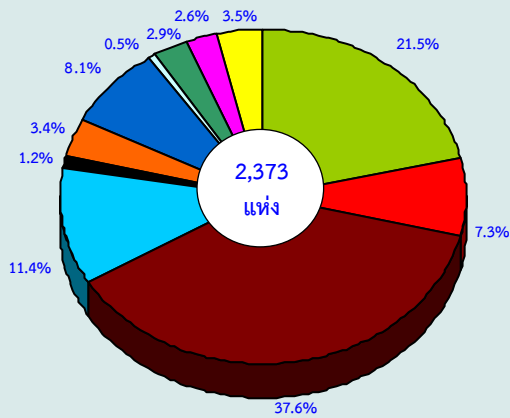

- หมวดย่อย 10 การผลิตผลิตภัณฑ์อาหาร
- หมวดย่อย 13 การผลิตสิ่งทอ
- หมวดย่อย 14-15 การผลิตเสื้อผ้าเครื่องแต่งกาย การผลิตเครื่องหนัง
- หมวดย่อย 16-17 การผลิตไม้และผลิตภัณฑ์จากไม้และไม้ก๊อก (ยกเว้นเฟอร์นิเจอร์) การผลิตสิ่งของจากฟางและวัสดุอีกสานอื่นๆ
- หมวดย่อย 19-21 การผลิตถ่านโค้กและผลิตภัณฑ์ที่ได้จากการกลั่นปิโตรเลียม การผลิตเคมีภัณฑ์และผลิตภัณฑ์เคมีฯ
- หมวดย่อย 23 การผลิตผลิตภัณฑ์อื่นๆ ที่ทำจากแร่โลหะ
- หมวดย่อย 25-26 การผลิตผลิตภัณฑ์โลหะประดิษฐ์ (ยกเว้นเครื่องจักรและอุปกรณ์) การผลิตผลิตภัณฑ์คอมพิวเตอร์ฯ
- หมวดย่อย 29-30 การผลิตยานยนต์ รถพ่วง และรถกึ่งพ่วง การผลิตอุปกรณ์ขนส่งอื่นๆ
- หมวดย่อย 31 การผลิตเฟอร์นิเจอร์
- หมวดย่อย 32 การผลิตผลิตภัณฑ์อื่นๆ
- หมวดย่อยอื่นๆ ได้แก่ หมวดย่อย 11 - 12, 18, 22, และ 33

2. ขนาดของสถานประกอบการ

สถานประกอบการส่วนใหญ่ 2,312 แห่ง หรือร้อยละ 97.4 เป็นสถานประกอบการขนาดเล็กที่มีคนทำงาน 1 - 15 คน ส่วนสถานประกอบการที่มีคนทำงานมากกว่า 15 คน มีเพียง 61 แห่งหรือร้อยละ 2.6 ในจำนวน 61 แห่งนี้เป็นสถานประกอบการที่มีคนทำงาน 16 - 25 คน 37 แห่ง คนทำงาน 26 - 30 คน 6 แห่ง คนทำงาน 31 - 50 คน และมากกว่า 50 คน มีจำนวนคนทำงาน 9 แห่งเท่ากัน

**แผนภูมิ ข จำนวนสถานประกอบการอุตสาหกรรม
การผลิต จำแนกตามขนาดของสถาน
ประกอบการ**

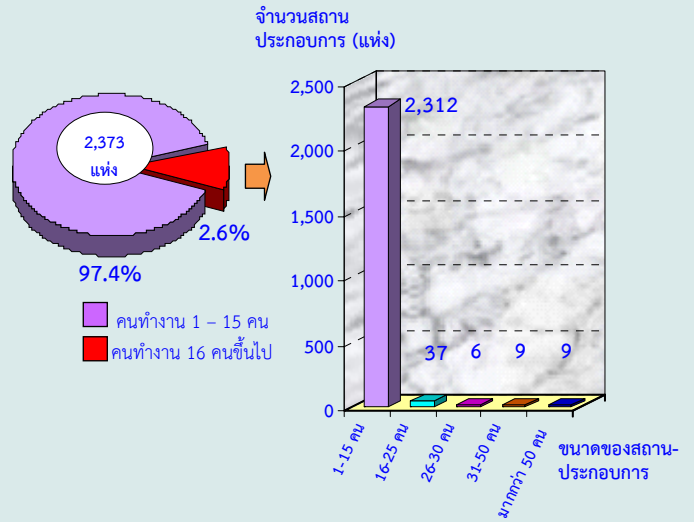

3. รูปแบบการจัดตั้งตามกฎหมาย

สถานประกอบการส่วนใหญ่ 2,208 แห่ง หรือร้อยละ 93.1 มีรูปแบบการจัดตั้งเป็นส่วนบุคคล ส่วนสถานประกอบการที่มีรูปแบบเป็นห้างหุ้นส่วนจำกัด ห้างหุ้นส่วนสามัญนิติบุคคลและบริษัทจำกัด บริษัทจำกัด (มหาชน) มีจำนวน 23 และ 19 แห่งหรือร้อยละ 1.0 และ 0.8 ตามลำดับ สำหรับส่วนราชการ รัฐวิสาหกิจ สหกรณ์และการจัดตั้งในรูปแบบอื่นๆ มีจำนวน 122 แห่งหรือร้อยละ 5.1

**แผนภูมิ ค ร้อยละของสถานประกอบการอุตสาหกรรม
การผลิต จำแนกตามรูปแบบการจัดตั้งตาม
กฎหมาย**

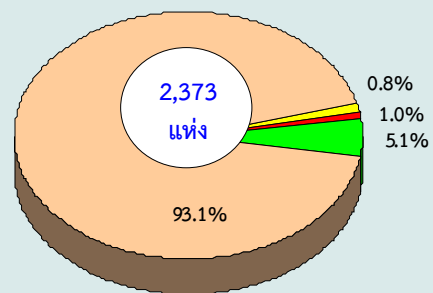

- ส่วนบุคคล
- ห้างหุ้นส่วนจำกัด ห้างหุ้นส่วนสามัญนิติบุคคล
- บริษัทจำกัด บริษัทจำกัด (มหาชน)
- ส่วนราชการ รัฐวิสาหกิจ สหกรณ์ การจัดตั้งในรูปแบบอื่นๆ

4. รูปแบบการจัดตั้งทางเศรษฐกิจ

สถานประกอบการส่วนใหญ่ 2,364 แห่ง หรือร้อยละ 99.6 มีรูปแบบการจัดตั้งเป็น สำนักงานแห่งเดียว รองลงมาเป็นสำนักงานใหญ่ และสำนักงานสาขาจำนวน 5 และ 4 แห่ง หรือประมาณร้อยละ 0.2 เท่ากัน

แผนภูมิ ง ร้อยละของสถานประกอบการอุตสาหกรรม การผลิต จำแนกตามรูปแบบการจัดตั้งทาง เศรษฐกิจ

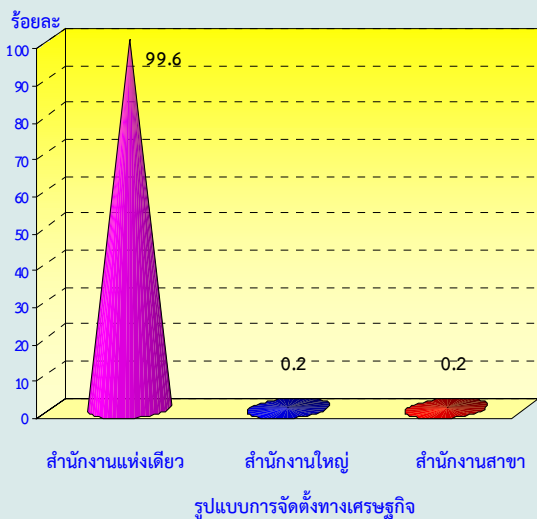

5. ระยะเวลาในการดำเนินงาน

สถานประกอบการส่วนใหญ่ 898 แห่ง หรือร้อยละ 37.8 มีระยะเวลาในการดำเนินงาน 10 - 19 ปี รองลงมา 5 - 9 ปี มีจำนวน 709 แห่ง น้อยกว่า 5 ปี มีจำนวน 469 แห่ง และ 20 - 29 ปี มีจำนวน 212 แห่ง หรือร้อยละ 29.9 19.8 และ 8.9 ตามลำดับ ส่วนสถานประกอบการที่มี ระยะเวลาในการดำเนินงานตั้งแต่ 30 ปีขึ้นไป นั้นมีเพียง 85 แห่งหรือร้อยละ 3.6 เท่านั้น

แผนภูมิ จ ร้อยละของสถานประกอบการอุตสาหกรรมการผลิต จำแนกตามระยะเวลาในการดำเนินงาน

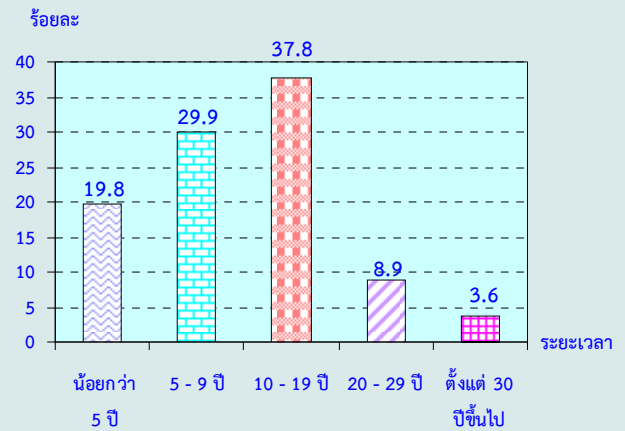

6. ทุนจดทะเบียน

สถานประกอบในจังหวัดนราธิวาส ส่วนใหญ่ 2,335 แห่งหรือร้อยละ 98.4 ไม่มี ทุนจดทะเบียน ส่วนที่มีทุนจดทะเบียนมีเพียง 38 แห่งหรือร้อยละ 1.6 ในจำนวนที่มีทุน จดทะเบียนส่วนใหญ่มีทุนต่ำกว่า 10 ล้านบาท มีจำนวน 31 แห่งหรือร้อยละ 81.7 รองลงมา ทุนจดทะเบียน ตั้งแต่ 10 - 49 ล้านบาท มีจำนวน 5 แห่งหรือร้อยละ 13.1 และมีสถานประกอบการ จำนวน 2 แห่งหรือร้อยละ 5.2 มีทุนจดทะเบียน ตั้งแต่ 100 - 199 ล้านบาท และ 200 - 499 ล้านบาท ตามลำดับ

แผนภูมิ ฉ ร้อยละของสถานประกอบการอุตสาหกรรมการผลิต จำแนกตามทุนจดทะเบียน

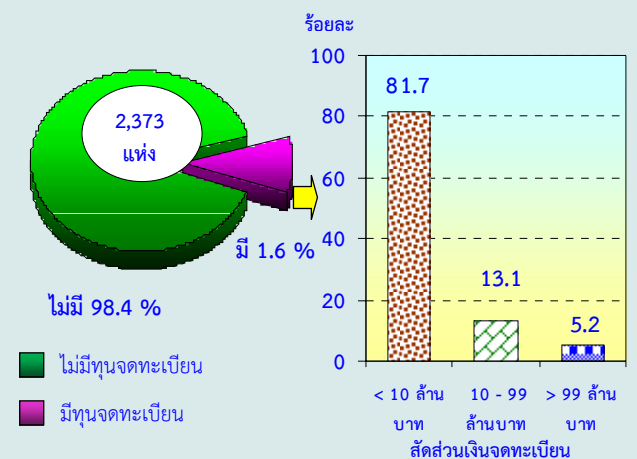

7. อัตราการใช้กำลังการผลิต

สถานประกอบการในจังหวัดนราธิวาส มีอัตราการใช้กำลังการผลิตเฉลี่ยต่อปี 2554 โดยร้อยละ 55.1 หรือ 1,308 แห่ง มีการใช้กำลังการผลิตมากกว่าหรือเท่ากับ 80 รองลงมา มีการใช้กำลังการผลิตร้อยละ 50 - 79 อยู่ที่ร้อยละ 40.2 หรือ 953 แห่ง ในขณะที่สถานประกอบการร้อยละ 4.7 หรือ 112 แห่ง มีการใช้กำลังการผลิตน้อยกว่าร้อยละ 50

แผนภูมิ ข ร้อยละของสถานประกอบการอุตสาหกรรมการผลิตจำแนกตามอัตราการใช้กำลังการผลิต

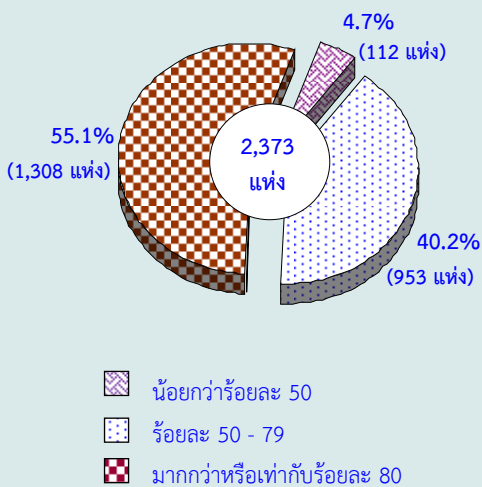

8. จำนวนคนทำงานและลูกจ้าง

จังหวัดนราธิวาส มีสถานประกอบการ 2,373 แห่ง มีจำนวนคนทำงานทั้งสิ้น 8,106 คน ในจำนวนนี้เป็นลูกจ้าง 5,121 คน ซึ่งเมื่อพิจารณาตามหมวดอุตสาหกรรมต่างๆ พบว่าส่วนใหญ่ 2,147 คนหรือร้อยละ 26.6 ทำงานในอุตสาหกรรมการผลิตผลิตภัณฑ์อาหาร รองลงมา อยู่ในอุตสาหกรรมการผลิตเสื้อผ้าเครื่องแต่งกาย การผลิตเครื่องหนังฯ ประมาณ 1,755 คนหรือร้อยละ 21.7 และอุตสาหกรรมการผลิตไม้และผลิตภัณฑ์จากไม้และไม้ก๊อก (ยกเว้นเฟอร์นิเจอร์) การผลิตสิ่งของจากฟางและวัสดุถักสานอื่นๆ การผลิตกระดาษฯ ประมาณ 1,241 คนหรือร้อยละ 15.3

แผนภูมิ ข จำนวนคนทำงานและลูกจ้างของสถานประกอบการอุตสาหกรรมการผลิตจำแนกตามหมวดย่อยอุตสาหกรรม

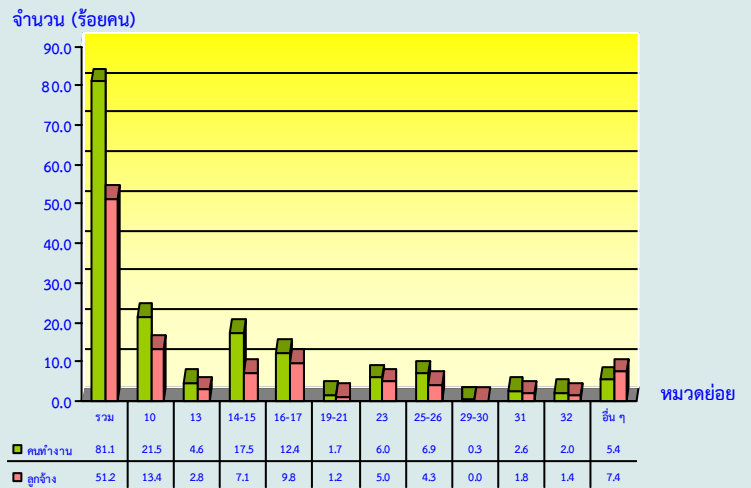

หมายเหตุ : คนทำงาน หมายถึง เจ้าของกิจการหรือหุ้นส่วนที่ทำงานโดยไม่ได้รับ ค่าจ้าง เงินเดือน และลูกจ้าง

หมวดย่อยอุตสาหกรรม:

หมวดย่อย 10 การผลิตผลิตภัณฑ์อาหาร

หมวดย่อย 13 การผลิตสิ่งทอ

หมวดย่อย 14-15 การผลิตเสื้อผ้าเครื่องแต่งกาย การผลิตเครื่องหนังฯ

หมวดย่อย 16-17 การผลิตไม้และผลิตภัณฑ์จากไม้และไม้ก๊อก

(ยกเว้นเฟอร์นิเจอร์) การผลิตสิ่งของจากฟางและวัสดุถักสานอื่นๆหมวดย่อย 19-21 การผลิตถ่านโค้กและผลิตภัณฑ์ที่ได้จากการกลั่นปิโตรเลียม การผลิตเคมีภัณฑ์และผลิตภัณฑ์เคมีฯ

หมวดย่อย 23 การผลิตผลิตภัณฑ์อื่นๆ ที่ทำจากแร่โลหะ

หมวดย่อย 25-26 การผลิตผลิตภัณฑ์โลหะประดิษฐ์ (ยกเว้นเครื่องจักรและอุปกรณ์) การผลิตผลิตภัณฑ์คอมพิวเตอร์ฯ

หมวดย่อย 29-30 การผลิตยานยนต์ รถพ่วง และรถกึ่งพ่วง การผลิตอุปกรณ์ขนส่งอื่นๆ

หมวดย่อย 31 การผลิตเฟอร์นิเจอร์

หมวดย่อย 32 การผลิตผลิตภัณฑ์อื่น ๆ

หมวดย่อยอื่นๆ ได้แก่ หมวดย่อย 11 - 12, 18, 22, และ 33

9. ค่าตอบแทนแรงงาน

ลูกจ้างอุตสาหกรรมการผลิตของจังหวัดนราธิวาส ได้รับค่าตอบแทนแรงงานทั้งสิ้นประมาณ 325.2 ล้านบาทหรือเฉลี่ยต่อคนต่อปีประมาณ 63,497 บาท โดยลูกจ้างในอุตสาหกรรมการผลิตผลิตภัณฑ์ยางและพลาสติก ได้รับค่าตอบแทนแรงงานเฉลี่ยต่อคนต่อปีสูงสุดเท่ากับ 109,987 บาท รองลงมาเป็นอุตสาหกรรมการผลิตยานยนต์ รถพ่วงและรถกึ่งพ่วง การผลิตอุปกรณ์

ขนส่งอื่นๆ 105,000 บาท และอุตสาหกรรมการผลิตไม้และผลิตภัณฑ์จากไม้ก๊อก (ยกเว้นเฟอร์นิเจอร์) การผลิตสิ่งของจากฟางและวัสดุถักสานอื่นๆ การผลิตกระดาษฯ 76,489 บาท

แผนภูมิ ฅ ค้ำตอบแทนแรงงานของสถานประกอบการ อุตสาหกรรมการผลิต จ้ำแนกตามหมวดย่อย อุตสาหกรรม

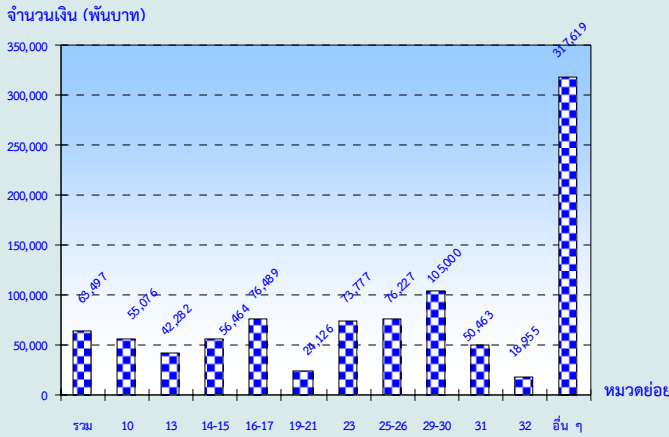

หมวดย่อยอุตสาหกรรม:

- หมวดย่อย 10 การผลิตผลิตภัณฑ์อาหาร
- หมวดย่อย 13 การผลิตสิ่งทอ
- หมวดย่อย 14-15 การผลิตเสื้อผ้าเครื่องแต่งกาย การผลิตเครื่องหนังฯ
- หมวดย่อย 16-17 การผลิตไม้และผลิตภัณฑ์จากไม้และไม้ก๊อก (ยกเว้นเฟอร์นิเจอร์) การผลิตสิ่งของจากฟางและวัสดุถักสานอื่นๆ
- หมวดย่อย 19-21 การผลิตถ่านโค้กและผลิตภัณฑ์ที่ได้จากการถลุงปิโตรเลียม การผลิตเคมีภัณฑ์และผลิตภัณฑ์เคมีฯ
- หมวดย่อย 23 การผลิตผลิตภัณฑ์อื่นๆ ที่ทำจากแร่โลหะ
- หมวดย่อย 25-26 การผลิตผลิตภัณฑ์โลหะประดิษฐ์ (ยกเว้นเครื่องจักรและอุปกรณ์) การผลิตผลิตภัณฑ์คอมพิวเตอร์ฯ
- หมวดย่อย 29-30 การผลิตยานยนต์ รถพ่วง และรถกึ่งพ่วง การผลิตอุปกรณ์ขนส่งอื่นๆ
- หมวดย่อย 31 การผลิตเฟอร์นิเจอร์
- หมวดย่อย 32 การผลิตผลิตภัณฑ์อื่นๆ
- หมวดย่อยอื่นๆ ได้แก่ หมวดย่อย 11 – 12, 18, 22, และ 33

1,988.9 ล้านบาท โดยมีสัดส่วนของมูลค่าเพิ่มต่อมูลค่าผลผลิตประมาณร้อยละ 67.1

สำหรับมูลค่าผลผลิตเฉลี่ยต่อสถานประกอบการมีมูลค่าประมาณ 1.2 ล้านบาท และมูลค่าผลผลิตเฉลี่ยต่อคนทำงานมีมูลค่าประมาณ 0.4 ล้านบาท ในด้านมูลค่าเพิ่มเฉลี่ยต่อสถานประกอบการและคนทำงานประมาณ 0.8 และ 0.2 ล้านบาท ตามลำดับ

เมื่อพิจารณามูลค่าเพิ่มตามหมวดย่อยอุตสาหกรรม พบว่า ส่วนใหญ่ร้อยละ 37.7 มาจากการผลิตไม้และผลิตภัณฑ์จากไม้และไม้ก๊อก (ยกเว้นเฟอร์นิเจอร์) การผลิตสิ่งของจากฟางฯ รองลงมา ร้อยละ 24.7 การผลิตเครื่องดื่ม การผลิตผลิตภัณฑ์ยาสูบ การพิมพ์และการผลิตเข้าสู่สื่อบันทึกข้อมูลฯ

10. มูลค่าผลผลิต ค่าใช้จ่ายชั้นกลาง และมูลค่าเพิ่ม

ผลการสำมะโนอุตสาหกรรม พ.ศ.2555 การประกอบอุตสาหกรรมการผลิตในจังหวัดนราธิวาส มีมูลค่าผลผลิตรวมทั้งสิ้นประมาณ 2,963.8 ล้านบาท จ้ำแนกเป็นค่าใช้จ่ายชั้นกลางประมาณ 974.9 ล้านบาท และมูลค่าเพิ่มประมาณ

**แผนภูมิ ๑๖ มูลค่าเพิ่มของสถานประกอบการ
อุตสาหกรรมการผลิต จำแนกตาม
หมวดย่อยอุตสาหกรรม**

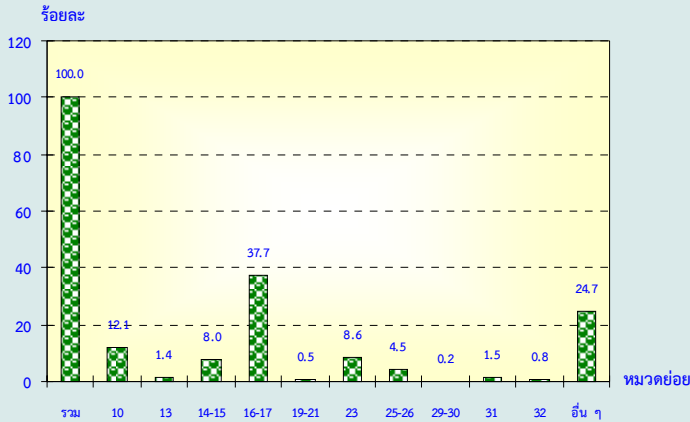

มูลค่าเพิ่ม คำนวณโดย มูลค่าผลผลิต หักด้วยค่าใช้จ่ายชั้นกลาง
มูลค่าผลผลิต หมายถึง รายรับของสถานประกอบการในรอบปี 2554

ค่าใช้จ่ายชั้นกลาง หมายถึง รายจ่ายที่ใช้ในการดำเนินการใน
ขบวนการผลิตของสถานประกอบการในรอบปี 2554

หมวดย่อยอุตสาหกรรม:

หมวดย่อย 10 การผลิตผลิตภัณฑ์อาหาร

หมวดย่อย 13 การผลิตสิ่งทอ

หมวดย่อย 14-15 การผลิตเสื้อผ้าเครื่องแต่งกาย การผลิตเครื่องหนัง

หมวดย่อย 16-17 การผลิตไม้และผลิตภัณฑ์จากไม้และไม้ก๊อก

(ยกเว้นเฟอร์นิเจอร์) การผลิตสิ่งของจากฟางและวัสดุจากสานอื่นๆ

หมวดย่อย 19-21 การผลิตถ่านโค้กและผลิตภัณฑ์ที่ได้จากการถลุงแร่เหล็ก
การผลิตเคมีภัณฑ์และผลิตภัณฑ์เคมีฯ

หมวดย่อย 23 การผลิตผลิตภัณฑ์อื่นๆ ที่ทำจากแร่โลหะ

หมวดย่อย 25-26 การผลิตผลิตภัณฑ์โลหะประดิษฐ์ (ยกเว้นเครื่องจักร
และอุปกรณ์) การผลิตผลิตภัณฑ์คอมพิวเตอร์ฯ

หมวดย่อย 29-30 การผลิตยานยนต์ รถพ่วง และรถกึ่งพ่วง
การผลิตอุปกรณ์ขนส่งอื่นๆ

หมวดย่อย 31 การผลิตเฟอร์นิเจอร์

หมวดย่อย 32 การผลิตผลิตภัณฑ์อื่นๆ

หมวดย่อยอื่นๆ ได้แก่ หมวดย่อย 11 - 12, 18, 22, และ 33

11. สรุปและข้อเสนอแนะของสถานประกอบการ

ผลจากการสัมภาษณ์ผู้ประกอบการ
พ.ศ. 2555 : อุตสาหกรรมการผลิตจังหวัด
นราธิวาสพบว่า มีจำนวนสถานประกอบการ
อุตสาหกรรมการผลิตทั้งสิ้นประมาณ 2,373 แห่ง

ส่วนใหญ่หรือประมาณร้อยละ 97.4 เป็นสถาน
ประกอบการที่มีขนาดคนทำงาน 1 – 15 คน และ
ประกอบอุตสาหกรรมการผลิตเกี่ยวกับการผลิต
เสื้อผ้าเครื่องแต่งกาย การผลิตเครื่องหนังฯ
สำหรับคนทำงานในสถานประกอบการ
อุตสาหกรรมการผลิตมีจำนวนทั้งสิ้นประมาณ
8,106 คน มีการจ้างงานหรือมีลูกจ้างทั้งสิ้น
ประมาณ 5,121 คน โดยได้รับค่าตอบแทนเฉลี่ย
ต่อคนต่อปีประมาณ 63,497 บาท ส่วนมูลค่า
ผลผลิตมีมูลค่าประมาณ 2,963.8 ล้านบาท
ค่าใช้จ่ายชั้นกลางประมาณ 974.6 ล้านบาท และ
มูลค่าเพิ่มประมาณ 1,988.9 ล้านบาท

**● ความช่วยเหลือที่ต้องการจาก
หน่วยงานของรัฐ**

ส่วนใหญ่หรือร้อยละ 40.5 รายงาน
ว่าต้องการให้ภาครัฐช่วยเหลือ โดยร้อยละ 45.9
ต้องการให้ช่วยเหลือด้านมาตรฐานการรักษาความ
ปลอดภัยจากการก่อการร้าย รองลงมาคือ การจัด
งานแสดงสินค้าให้แก่ผู้ประกอบการท้องถิ่น
(OTOP) การขยายตลาดรับซื้อผลผลิต ส่งเสริมการ
ส่งออก เพิ่มสภาพคล่องทางการเงิน การเพิ่ม
ประสิทธิภาพด้านศุลกากร เร่งรัดการคืนภาษ
มูลค่าเพิ่มและอื่นๆ หรือร้อยละ 30.9 15.5 14.3
และ 11.7 ตามลำดับ

● ปัญหาในการดำเนินกิจการ

ร้อยละ 61.9 ไม่มีปัญหาในการ
ดำเนินกิจการและร้อยละ 38.1 มีปัญหาในการ
ดำเนินกิจการ ในจำนวนนี้มีปัญหาเกี่ยวกับเงินทุน
ไม่เพียงพอ ร้อยละ 65.9 รองลงมา คือ มีปัญหา
ด้านตลาดการผลิต ขาดแคลนวัตถุดิบที่ใช้ในการ
ผลิต ขาดแคลนแรงงาน และนโยบายด้านการค้า
ของรัฐบาลไม่แน่นอน หรือร้อยละ 48.2 39.6
17.1 และ 14.3 ตามลำดับ ที่เหลือร้อยละ 0.2 มี
ปัญหาในการดำเนินกิจการในด้านอื่นๆ

สารบัญแผนภูมิ

- แผนภูมิ ก ร้อยละของสถานประกอบการอุตสาหกรรมการผลิต จำแนกตามหมวดย่อยอุตสาหกรรม
- แผนภูมิ ข จำนวนสถานประกอบการอุตสาหกรรมการผลิต จำแนกตามขนาดของสถานประกอบการ
- แผนภูมิ ค ร้อยละของสถานประกอบการอุตสาหกรรมการผลิต จำแนกตามรูปแบบการจัดตั้งตามกฎหมาย
- แผนภูมิ ง ร้อยละของสถานประกอบการอุตสาหกรรมการผลิต จำแนกตามรูปแบบการจัดตั้งทางเศรษฐกิจ
- แผนภูมิ จ ร้อยละของสถานประกอบการอุตสาหกรรมการผลิต จำแนกตามระยะเวลาในการดำเนินกิจการ
- แผนภูมิ ฉ ร้อยละของสถานประกอบการอุตสาหกรรมการผลิต จำแนกตามทุนจดทะเบียน
- แผนภูมิ ช ร้อยละของสถานประกอบการอุตสาหกรรมการผลิต จำแนกตามอัตราการใช้กำลังการผลิต
- แผนภูมิ ซ จำนวนคนทำงานและลูกจ้างของสถานประกอบการอุตสาหกรรมการผลิต จำแนกตามหมวดย่อยอุตสาหกรรม
- แผนภูมิ ฌ ค่าตอบแทนแรงงานของสถานประกอบการอุตสาหกรรมการผลิต จำแนกตาม หมวดย่อยอุตสาหกรรม
- แผนภูมิ ฎ มูลค่าเพิ่มของสถานประกอบการอุตสาหกรรมการผลิต จำแนกตามหมวดย่อยอุตสาหกรรม
- แผนภูมิ ฏ ร้อยละของสถานประกอบการอุตสาหกรรมการผลิต จำแนกตามความต้องการให้ภาครัฐช่วยเหลือ 5 อันดับแรก
- แผนภูมิ ฏ ร้อยละของสถานประกอบการอุตสาหกรรมการผลิต จำแนกตามการมีปัญหาในการดำเนินกิจการ

สารบัญตาราง

- ตาราง ก** จำนวนและร้อยละของสถานประกอบการอุตสาหกรรมการผลิต จำแนกตามลักษณะของสถานประกอบการ
- ตาราง ข** จำนวนและร้อยละของสถานประกอบการอุตสาหกรรมการผลิต จำแนกตามหมวดย่อยอุตสาหกรรม
- ตาราง ค** จำนวนและร้อยละของคนทำงาน ลูกจ้าง และค่าตอบแทนแรงงาน จำแนกตามขนาดของสถานประกอบการ และหมวดย่อยอุตสาหกรรม
- ตาราง ง** มูลค่าผลผลิต และมูลค่าเพิ่มของสถานประกอบการอุตสาหกรรมการผลิต จำแนกตามขนาดของสถานประกอบการ และหมวดย่อยอุตสาหกรรม
- ตาราง จ** มูลค่าผลผลิต และมูลค่าเพิ่มเฉลี่ยต่อสถานประกอบการ และต่อคนทำงาน จำแนกตามขนาดของสถานประกอบการ และหมวดย่อยอุตสาหกรรม

บทที่ 1

บทนำ

1.1 ความเป็นมา

สำนักงานสถิติแห่งชาติ ได้จัดทำสำมะโนธุรกิจทางการค้าและธุรกิจทางการบริการและสำมะโนอุตสาหกรรมทุก 10 ปี ตามข้อเสนอแนะขององค์การสหประชาชาติ เพื่อให้ประเทศมีข้อมูลพื้นฐานที่สำคัญทางด้านธุรกิจทางการค้า ธุรกิจทางการบริการ และอุตสาหกรรมการผลิตอย่างต่อเนื่อง โดยสำมะโนธุรกิจทางการค้าและธุรกิจทางการบริการได้จัดทำมาแล้ว 3 ครั้งในปี 2509 2531 และ 2545 สำมะโนอุตสาหกรรมจัดทำมาแล้ว 3 ครั้ง เช่นกัน ในปี 2507 2540 และ 2550 สำหรับในปี 2555 จะครบรอบ 10 ปีการจัดทำสำมะโนธุรกิจทางการค้าและธุรกิจทางการบริการ

สืบเนื่องมาจากปัจจุบันโครงสร้างด้านเศรษฐกิจมีการเปลี่ยนแปลงรวดเร็วมากตามที่กล่าวมาแล้ว ทำให้หน่วยงานหลักด้านเศรษฐกิจของประเทศ คือ สำนักงานเศรษฐกิจอุตสาหกรรม กระทรวงอุตสาหกรรม สำนักงานคณะกรรมการพัฒนาการเศรษฐกิจและสังคมแห่งชาติ ธนาคารแห่งประเทศไทย และกระทรวงพาณิชย์ มีความจำเป็นต้องใช้ข้อมูลที่ทันสมัยเพื่อใช้ในการวิเคราะห์และติดตามสถานการณ์ด้านเศรษฐกิจของประเทศและภูมิภาค จึงขอให้สำนักงานสถิติแห่งชาติจัดทำข้อมูลสำมะโนอุตสาหกรรมจากเดิมทุก 10 ปี เป็นจัดทำทุก 5 ปี ประกอบกับปัจจุบันประเทศต่างๆ ส่วนใหญ่ได้มีการจัดทำสำมะโนด้านเศรษฐกิจทุก 5 ปี

ดังนั้น สำนักงานสถิติแห่งชาติ จึงได้วางแผนปรับการจัดทำสำมะโนอุตสาหกรรมเป็นประจำทุก 5 ปี โดยจะเริ่มดำเนินการในปี 2555 โดยบูรณาการดำเนินการไปพร้อมกับการสำมะโนธุรกิจทางการค้าและธุรกิจทางการบริการในปี 2555

สำหรับการเก็บรวบรวมข้อมูลแบ่งเป็น 2 ขั้นตอนคือ ขั้นการเก็บรวบรวมข้อมูลพื้นฐานของสถานประกอบการทุกประเภท และขั้นการเก็บรวบรวมข้อมูลรายละเอียดของสถานประกอบการเฉพาะสถานประกอบการที่ประกอบธุรกิจทางการค้าธุรกิจทางการบริการ และอุตสาหกรรมการผลิต

1.2 วัตถุประสงค์

1) เพื่อเก็บรวบรวมข้อมูลที่สำคัญทางด้านอุตสาหกรรมการผลิต เช่น จำนวนสถานประกอบการ ประเภทอุตสาหกรรม จำนวนคนทำงาน ลูกจ้าง ค่าตอบแทนแรงงาน มูลค่าซื้อวัตถุดิบ และวัสดุประกอบในการผลิตและค่าใช้จ่ายในการดำเนินงานของสถานประกอบการ มูลค่าขายผลผลิต และรายรับของสถานประกอบการ ผลิตภัณฑ์และวัตถุดิบคงเหลือรวมทั้งมูลค่าสินทรัพย์ถาวรของสถานประกอบการ เป็นต้น

2) เพื่อใช้ในการจัดทำบัญชีประชาชาติ และสร้างตารางปัจจัยการผลิตและผลผลิตของประเทศ

1.3 ขอบข่ายและคัมรวม

สถานประกอบการทั่วประเทศที่อยู่ในขอบข่ายสำมะโนธุรกิจและอุตสาหกรรม ได้แก่ สถานประกอบการที่ดำเนินกิจการเกี่ยวกับการผลิต ตามการจัดประเภทมาตรฐานอุตสาหกรรมประเทศไทย ปี 2552 (Thailand Standard Industrial Classification: TSIC-2009)

คัมรวมสถานประกอบการอุตสาหกรรมการผลิตทุกแห่งที่ตั้งอยู่ในเขตเทศบาล และนอกเขตเทศบาลของจังหวัดนราธิวาส

1.4 คาบเวลาอ้างอิง

ข้อมูลที่เกี่ยวข้องเป็นข้อมูลของสถานประกอบการที่ดำเนินกิจการในรอบ 12 เดือน (การดำเนินกิจการระหว่าง 1 มกราคม – 31 ธันวาคม 2554)

1.5 รายการข้อมูลที่เก็บรวบรวม

1) ข้อมูลทั่วไปของสถานประกอบการ ได้แก่ ชื่อ ที่ตั้ง และสถานที่ติดต่อของสถานประกอบการ รูปแบบการจัดตั้งตามกฎหมาย รูปแบบการจัดตั้งทางเศรษฐกิจ การมีต่างประเทศร่วมลงทุนหรือถือหุ้น

2) คนทำงานและค่าตอบแทนแรงงาน

3) ต้นทุนการผลิตและค่าใช้จ่ายของสถานประกอบการ

4) ผลผลิตและรายรับของสถานประกอบการ

5) สินทรัพย์ หนี้สิน และแหล่งเงินทุนของสถานประกอบการ

6) การวิจัยและพัฒนา ด้านวิทยาศาสตร์ เทคโนโลยีและนวัตกรรม

7) ผลกระทบจากอุทกภัยต่อสถานประกอบการในปี 2554

8) ความคิดเห็นและข้อเสนอแนะของสถานประกอบการ

1.6 ประโยชน์ที่จะได้รับ

ข้อมูลที่ได้จะเป็นประโยชน์สำหรับผู้ใช้อข้อมูลทั้งในภาครัฐบาลและเอกชนที่สำคัญ ดังนี้

ภาครัฐ

1) ใช้ในการวางแผนและกำหนดนโยบายการพัฒนาเศรษฐกิจด้านอุตสาหกรรมผลิตทั้งในระดับประเทศและระดับท้องถิ่น เพื่อเสริมสร้างศักยภาพของอุตสาหกรรมให้สามารถแข่งขันได้ในเวทีการค้าโลก

2) ใช้ในการจัดทำดัชนีชี้วัดภาวะเศรษฐกิจและภาวะการดำเนินงาน เช่น ผลิตภัณท์มวลรวม ตารางปัจจัยการผลิตและ

ผลผลิตของประเทศ สัดส่วนแรงงานในภาคการผลิต เป็นต้น

3) ใช้ในการวิเคราะห์สถานการณ์และจัดทำแผนส่งเสริมวิสาหกิจขนาดกลางและขนาดย่อมของประเทศ

4) ใช้ประกอบการพิจารณากำหนดนโยบายออกกฎหมายและมาตรการต่างๆ เพื่อส่งเสริมและกำหนดทิศทางการประกอบอุตสาหกรรมการผลิตให้เป็นไปตามแนวนโยบายที่กำหนดไว้

5) เป็นข้อมูลพื้นฐานในการวางแผนจัดหาโครงสร้างพื้นฐาน (Infrastructure) เพื่อสนับสนุนอุตสาหกรรมผลิตของประเทศ

6) ใช้ในการพัฒนาระบบข้อมูลเพื่อการวางแผนเตือนภัยทางเศรษฐกิจและสังคม

7) ใช้ประโยชน์ในทางสถิติเพื่อจัดทำกรอบตัวอย่าง สำหรับการเก็บรวบรวมข้อมูลจากสถานประกอบการของหน่วยสถิติต่างๆ

ภาคเอกชน

1) ผู้ประกอบการใช้ข้อมูลพื้นฐานและข้อมูลการดำเนินงานเป็นเครื่องมือสำหรับการวิเคราะห์สถานการณ์ด้านเศรษฐกิจ รวมทั้งการวางแผนตัดสินใจเกี่ยวกับการลงทุนขยายกิจการ/สาขา บริหารและควบคุมการดำเนินงานในด้านต่างๆ ให้มีประสิทธิภาพยิ่งขึ้น

2) ใช้ข้อมูลเป็นมาตรฐาน เพื่อเปรียบเทียบ (Benchmark) ผลการดำเนินงานของตนกับกิจการอื่นๆ ในอุตสาหกรรม ประเภทเดียวกัน หรือขนาดต่างๆ

3) สำหรับ นักวิชาการ นักวิจัย และสถาบันการศึกษา นำไปศึกษาวิเคราะห์ต่อยอดสร้างนวัตกรรม เพื่อสนับสนุน ส่งเสริม และพัฒนาอุตสาหกรรมผลิตที่อยู่ในความสนใจ และเรื่องต่างๆ ที่เกี่ยวข้อง

บทที่ 2

สรุปข้อมูลที่สำคัญ

2.1 ข้อมูลทั่วไปของสถานประกอบการ อุตสาหกรรมการผลิต

2.1.1 จำนวนและขนาดของสถานประกอบการ

ผลจากการสำรวจสำมะโนอุตสาหกรรม พ.ศ. 2555 จังหวัดนราธิวาสมีจำนวนสถานประกอบการทั้งสิ้น 2,373 แห่ง

ขนาดของสถานประกอบการส่วนใหญ่เป็นสถานประกอบการขนาดเล็ก ซึ่งมีคนทำงาน 1 – 15 คน มีจำนวน 2,312 แห่งหรือร้อยละ 97.4 รองลงมาคือสถานประกอบการที่มีคนทำงาน 16 – 25 คน มีจำนวน 37 แห่งหรือร้อยละ 1.6 สถานประกอบการที่มีขนาดคนทำงาน 31 - 50 คน และ มากกว่า 50 คน มีจำนวนเท่ากันคือ 9 แห่งหรือร้อยละ 0.4 ที่เหลือเป็นสถานประกอบการที่มีคนทำงาน 26 - 30 คน มีจำนวน 6 แห่ง หรือร้อยละ 0.2

2.1.2 รูปแบบการจัดตั้งตามกฎหมาย

สำหรับรูปแบบการจัดตั้งตามกฎหมาย ส่วนใหญ่เป็นสถานประกอบการที่มีการจัดตั้งแบบส่วนบุคคล ซึ่งมีจำนวน 2,208 แห่งหรือร้อยละ 93.1 รองลงมาเป็นการจัดตั้งในรูปแบบส่วนราชการ รัฐวิสาหกิจ สหกรณ์และอื่น ๆ มีจำนวน 122 แห่งหรือร้อยละ 5.1 ห้างหุ้นส่วนสามัญหรือห้างหุ้นส่วนจำกัด มีจำนวน 23 แห่งหรือร้อยละ 1.0 ส่วนการจัดตั้งในรูปแบบบริษัทจำกัด บริษัทจำกัด (มหาชน) มีจำนวนสถานประกอบการ 19 แห่งหรือร้อยละ 0.8

2.1.3 รูปแบบการจัดตั้งทางเศรษฐกิจ

สำหรับรูปแบบการจัดตั้งทางเศรษฐกิจของสถานประกอบการ ส่วนใหญ่เป็นการจัดตั้งในรูปแบบสำนักงานแห่งเดียว ซึ่งมีจำนวน 2,364 แห่งหรือร้อยละ 99.6 รองลงมาคือจัดตั้งในรูปแบบสำนักงานใหญ่และสำนักงานสาขา มีจำนวน 5 และ 4 แห่ง หรือประมาณร้อยละ 0.2 เท่ากัน

2.1.4 ระยะเวลาในการดำเนินกิจการ

เมื่อพิจารณาถึงระยะเวลาในการดำเนินกิจการของสถานประกอบการ พบว่าส่วนใหญ่มีระยะเวลาในการดำเนินกิจการระหว่าง 10 – 19 ปี มีจำนวน 898 แห่งหรือร้อยละ 37.8 รองลงมาคือ ดำเนินกิจการระหว่าง 5 - 9 ปี มีจำนวน 709 แห่งหรือร้อยละ 29.9 ดำเนินกิจการน้อยกว่า 5 ปี มีจำนวน 469 แห่งหรือร้อยละ 19.8 ดำเนินกิจการระหว่าง 20 – 29 ปี มีจำนวน 212 แห่งหรือร้อยละ 8.9 ส่วนสถานประกอบการที่มีระยะเวลาในการดำเนินกิจการตั้งแต่ 30 ปีขึ้นไป มีจำนวน 85 แห่งหรือร้อยละ 3.6 ของจำนวนสถานประกอบการทั้งหมด

ตาราง ก จำนวนและร้อยละของสถานประกอบการอุตสาหกรรมการผลิต จำแนกตามลักษณะของสถานประกอบการ

ลักษณะของสถานประกอบการ	จำนวน	ร้อยละ
รวม	2,373	100.0
ขนาดของสถานประกอบการ		
1 – 15 คน	2,312	97.4
16 – 25 คน	37	1.6
26 – 30 คน	6	0.2
31 – 50 คน	9	0.4
มากกว่า 50 คน	9	0.4
รูปแบบการจัดตั้งตามกฎหมาย		
ส่วนบุคคล	2,208	93.1
ห้างหุ้นส่วนจำกัด ห้างหุ้นส่วนสามัญนิติบุคคล	23	1.0
บริษัทจำกัด บริษัทจำกัด (มหาชน)	19	0.8
ส่วนราชการ รัฐวิสาหกิจ สหกรณ์ และอื่นๆ	122	5.1
รูปแบบการจัดตั้งทางเศรษฐกิจ		
สำนักงานแห่งเดียว	2,364	99.6
สำนักงานใหญ่	5	0.2
สำนักงานสาขา	4	0.2
ระยะเวลาในการดำเนินกิจการ		
น้อยกว่า 5 ปี	469	19.8
5 – 9 ปี	709	29.9
10 – 19 ปี	898	37.8
20 – 29 ปี	212	8.9
ตั้งแต่ 30 ปีขึ้นไป	85	3.6

2.1.5 หมวดย่อยอุตสาหกรรม

เมื่อจำแนกตามหมวดย่อยอุตสาหกรรมพบว่า ส่วนใหญ่เป็นอุตสาหกรรมการผลิตเสื้อผ้าเครื่องแต่งกาย การผลิตเครื่องหนังฯ โดยมีจำนวน 892 แห่งหรือร้อยละ 37.6 รองลงมาเป็นอุตสาหกรรมการผลิตผลิตภัณฑ์อาหาร จำนวน 509 แห่งหรือร้อยละ 21.5 อุตสาหกรรมการผลิตไม้ละผลิตภัณฑ์จากไม้และไม้ก๊อก (ยกเว้นเฟอร์นิเจอร์) การผลิตสิ่งของจากฟางและวัสดุถักสานอื่น ๆ

การผลิตกระดาษฯ จำนวน 271 แห่งหรือร้อยละ 11.4 อุตสาหกรรมการผลิตผลิตภัณฑ์โลหะประดิษฐ์ (ยกเว้นเครื่องจักรและอุปกรณ์) การผลิตผลิตภัณฑ์คอมพิวเตอร์ฯ จำนวน 193 แห่งหรือร้อยละ 8.1 อุตสาหกรรมการผลิต สิ่งทอ จำนวน 174 แห่งหรือร้อยละ 7.3 ส่วนที่เหลืออีกร้อยละ 14.1 กระจายตามหมวดย่อยอุตสาหกรรมอื่น ๆ

ตาราง ข จำนวนและร้อยละของสถานประกอบการอุตสาหกรรมการผลิต จำแนกตามหมวดย่อยอุตสาหกรรม

หมวดย่อยอุตสาหกรรม	จำนวน	ร้อยละ
รวม	2,373	100.0
การผลิตผลิตภัณฑ์อาหาร	509	21.5
การผลิตเครื่องดื่ม	23	1.0
การผลิตผลิตภัณฑ์ยาสูบ	6	0.3
การผลิตสิ่งทอ	174	7.3
การผลิตเสื้อผ้าเครื่องแต่งกาย การผลิตเครื่องหนังและผลิตภัณฑ์ที่เกี่ยวข้อง	892	37.6
การผลิตไม้และผลิตภัณฑ์จากไม้และไม้ก๊อก (ยกเว้นเฟอร์นิเจอร์) การผลิตสิ่งของจากฟางและวัสดุถักสานอื่นๆ การผลิตกระดาษและผลิตภัณฑ์กระดาษ	271	11.4
การพิมพ์และการผลิตซ้ำสื่อบันทึกข้อมูล	34	1.4
การผลิตถ่านโค้กและผลิตภัณฑ์ที่ได้จากการถลุงปิโตรเลียม การผลิตเคมีภัณฑ์และผลิตภัณฑ์เคมี การผลิตเภสัชภัณฑ์ เคมีภัณฑ์ที่ใช้รักษาโรค ผลิตภัณฑ์จากพืชและสัตว์ที่ใช้รักษาโรค	30	1.2
การผลิตผลิตภัณฑ์ยางและพลาสติก	10	0.4
การผลิตผลิตภัณฑ์อื่นๆ ที่ทำจากแร่โลหะ	80	3.4
การผลิตผลิตภัณฑ์โลหะประดิษฐ์ (ยกเว้นเครื่องจักรและอุปกรณ์) การผลิตผลิตภัณฑ์คอมพิวเตอร์ อิเล็กทรอนิกส์ และอุปกรณ์ที่ใช้ในทางทัศนศาสตร์	193	8.1
การผลิตยานยนต์ รถพ่วง และรถกึ่งพ่วง การผลิตอุปกรณ์ขนส่งอื่นๆ	12	0.5
การผลิตเฟอร์นิเจอร์	68	2.9
การผลิตผลิตภัณฑ์อื่นๆ	61	2.6
การซ่อมและการติดตั้งเครื่องจักรและอุปกรณ์	10	0.4

2.2 ข้อมูลสถิติที่สำคัญ จำแนกตามขนาดของสถานประกอบการ และหมวดย่อยอุตสาหกรรม
2.2.1 คนทำงานและค่าตอบแทนแรงงาน

1) จำนวนคนทำงาน

สถานประกอบการอุตสาหกรรมการผลิตมีจำนวนทั้งสิ้น 2,373 แห่ง มีคนทำงานในสถานประกอบการ 8,106 คน ส่วนใหญ่เป็นสถานประกอบการที่มีขนาดคนทำงาน 1 – 15 คน มีจำนวนคนทำงาน 5,477 คน หรือร้อยละ 67.6 รองลงมาคือ ขนาดคนทำงานมากกว่า 50 คน มีจำนวน 1,351 คนหรือร้อยละ 16.7 ขนาดคนทำงาน 16 – 25 คน มีจำนวน 778 คนหรือร้อยละ 9.6 ขนาดคนทำงาน 31 – 50 คน มีจำนวนคนทำงาน 332 คนหรือร้อยละ 4.1 ส่วนคนทำงานที่มีจำนวน

น้อยที่สุดอยู่ในสถานประกอบการที่มีขนาด 26 – 30 คน มีจำนวนคนทำงาน 166 คนหรือร้อยละ 2.0

หากพิจารณาตามหมวดย่อยอุตสาหกรรมพบว่า จังหวัดนครราชสีมามีคนทำงานในอุตสาหกรรมการผลิตผลิตภัณฑ์อาหารมากที่สุด คือ 2,147 คน หรือร้อยละ 26.6 รองลงมาคือ การผลิตเสื้อผ้าเครื่องแต่งกาย การผลิตเครื่องหนังฯ จำนวน 1,755 คนหรือร้อยละ 21.7 การผลิตไม้และผลิตภัณฑ์จากไม้และไม้ก๊อก (ยกเว้นเฟอร์นิเจอร์) การผลิตสิ่งของจากฟางและวัสดุถักสานอื่น ๆ การผลิตกระดาษฯ จำนวน 1,241 คนหรือร้อยละ 15.3 การผลิตผลิตภัณฑ์โลหะประดิษฐ์ (ยกเว้นเครื่องจักรและอุปกรณ์) การผลิตผลิตภัณฑ์คอมพิวเตอร์ฯ จำนวน 686 คนหรือร้อยละ 8.5 การผลิตผลิตภัณฑ์อื่นๆ ที่

ทำจากแร่โลหะ จำนวน 599 คนหรือ ร้อยละ 7.4 การผลิตสิ่งทอ จำนวน 457 คนหรือ ร้อยละ 5.6 นอกนั้นกระจายอยู่ตามหมวดย่อยอุตสาหกรรมอื่นๆ

2) จำนวนลูกจ้าง

จำนวนลูกจ้างของสถานประกอบการมีทั้งสิ้น 5,121 คน เมื่อพิจารณาถึงขนาดของจำนวนลูกจ้าง จะเห็นว่า มีขนาดจำนวนลูกจ้างเรียงลำดับก่อนหลังเหมือนกับขนาด จำนวนคนทำงาน กล่าวคือ จำนวนลูกจ้างส่วนใหญ่ ปฏิบัติงานอยู่ในสถานประกอบการที่มีขนาดคนทำงาน ระหว่าง 1 – 15 คน มีจำนวน 2,519 คนหรือร้อยละ 49.2 รองลงมาคือ ขนาดคนทำงานมากกว่า 50 คน มีจำนวน 1,351 คนหรือร้อยละ 26.2 ขนาด คนทำงาน 16 – 25 คน มีจำนวน 762 คนหรือ ร้อยละ 14.9 ขนาดคนทำงาน 31 – 50 คน มีจำนวน 327 คนหรือร้อยละ 6.4 ส่วนสถานประกอบการที่มี จำนวนลูกจ้างน้อยที่สุดคือ สถานประกอบการที่มี คนทำงาน 26 – 30 คน มีจำนวน 162 คนหรือ ร้อยละ 3.1

เมื่อพิจารณาตามหมวดย่อยอุตสาหกรรม การผลิต พบว่า ส่วนใหญ่ลูกจ้างจะปฏิบัติงานอยู่ใน อุตสาหกรรมการผลิตผลิตภัณฑ์อาหาร ซึ่งมีจำนวน 1,340 คนหรือร้อยละ 26.2 รองลงมาคือ ปฏิบัติงาน อยู่ในอุตสาหกรรมการผลิตไม้และผลิตภัณฑ์จากไม้ และไม้ก๊อก (ยกเว้นเฟอร์นิเจอร์) การผลิตสิ่งของ จากฟางและวัสดุถักสานอื่นๆ การผลิตกระดาษฯ จำนวน 979 คนหรือร้อยละ 19.1 การผลิตเสื้อผ้าเครื่อง แต่งกาย การผลิตเครื่องหนังฯ จำนวน 710 คน หรือร้อยละ 13.8 การผลิตผลิตภัณฑ์อื่นๆ ที่ทำจาก แร่โลหะ จำนวน 490 คนหรือร้อยละ 9.6 การผลิต ผลิตภัณฑ์โลหะประดิษฐ์ (ยกเว้นเครื่องจักรและ อุปกรณ์) การผลิตผลิตภัณฑ์คอมพิวเตอร์ฯ จำนวน 429 คนหรือร้อยละ 8.4 การผลิตสิ่งทอ จำนวน 283

คนหรือร้อยละ 5.5 การผลิตผลิตภัณฑ์ยางและ พลาสติก จำนวน 235 คนหรือร้อยละ 4.6 และ อีกร้อยละ 12.8 ปฏิบัติงานอยู่ในสถาน ประกอบการอื่นๆ อาทิเช่น การผลิตเฟอร์นิเจอร์ การผลิตผลิตภัณฑ์ อื่นๆ การพิมพ์และการผลิต ซ้ำสี่อบันทึกข้อมูล

3) ค่าตอบแทนแรงงาน

ค่าตอบแทนแรงงานเฉลี่ยต่อคนต่อปีของ ลูกจ้างในจังหวัดนครราชสีมา รวมทั้งสิ้น 63,497 บาท โดย ค่าตอบแทนแรงงานเฉลี่ยสูงสุดคือ แรงงานที่ปฏิบัติงาน อยู่ในสถานประกอบการที่มีขนาดคนทำงานมากกว่า 50 คน โดยมีค่าตอบแทนเฉลี่ย 97,079 บาท รองลงมา คือ สถานประกอบการที่มีขนาดคนทำงาน 1 - 15 คน มีค่าตอบแทนเฉลี่ย 54,499 บาท ขนาดคนทำงาน 31 - 50 คน มีค่าตอบแทนเฉลี่ย 50,281 บาท ขนาดคนทำงาน 16 - 25 คน มีค่าตอบแทนเฉลี่ย 45,259 บาท ส่วนสถานประกอบการที่มีขนาด คนทำงาน 26 - 30 คน ได้รับค่าตอบแทนเฉลี่ย ต่ำสุดคือ 35,815 บาท

เมื่อพิจารณาตามหมวดย่อยอุตสาหกรรม พบว่า ค่าตอบแทนแรงงานเฉลี่ยต่อคนต่อปีสูงสุดอยู่ ในอุตสาหกรรมการผลิตผลิตภัณฑ์ยางและพลาสติก โดยมีค่าตอบแทนเท่ากับ 109,987 บาท รองลงมาคือ อุตสาหกรรมการผลิตยานยนต์ รถพ่วงและรถกึ่งพ่วง การผลิตอุปกรณ์ขนส่งอื่นๆ มีค่าตอบแทน 105,000 บาท และการผลิตไม้และผลิตภัณฑ์จากไม้ และไม้ก๊อก (ยกเว้นเฟอร์นิเจอร์) การผลิตสิ่งของ จากฟางและวัสดุถักสานอื่นๆ การผลิตกระดาษฯ มีค่าตอบแทน 76,489 บาท ส่วนอุตสาหกรรมที่มี ค่าตอบแทนแรงงานเฉลี่ยต่อคนต่อปีต่ำที่สุด คือ การ ผลิตผลิตภัณฑ์อื่นๆ ซึ่งมีค่าตอบแทนแรงงานเฉลี่ยเพียง 18,955 บาท เท่านั้น

ตาราง ค จำนวนและร้อยละของพนักงาน ลูกจ้าง และค่าตอบแทนแรงงาน จำแนกตามขนาดของสถานประกอบการ และหมวดย่อยอุตสาหกรรม

ขนาดของสถานประกอบการ/ หมวดย่อยอุตสาหกรรม	จำนวน สถานประ- กอบการ	คนทำงาน		ลูกจ้าง		ค่าตอบแทนแรงงาน	
		จำนวน	ร้อยละ	จำนวน	ร้อยละ	มูลค่า (พันบาท)	เฉลี่ยต่อคน ต่อปี (บาท)
รวม	2,373	8,106	100.0	5,121	100.0	325,169.3	63,497
ขนาดของสถานประกอบการ							
1 – 15 คน	2,312	5,477	67.6	2,519	49.2	137,284.0	54,499
16 – 25 คน	37	778	9.6	762	14.9	34,487.3	45,259
26 – 30 คน	6	166	2.0	162	3.1	5,802.0	35,815
31 – 50 คน	9	332	4.1	327	6.4	16,441.9	50,281
มากกว่า 50 คน	9	1,353	16.7	1,351	26.4	131,154.1	97,079
หมวดย่อยอุตสาหกรรม							
การผลิตผลิตภัณฑ์อาหาร	509	2,147	26.6	1,340	26.2	73,801.7	55,076
การผลิตเครื่องดื่ม	23	131	1.6	98	1.9	6,369.5	64,994
การผลิตผลิตภัณฑ์ยาสูบ	6	9	0.1	-	-	-	-
การผลิตสิ่งทอ	174	457	5.6	283	5.5	11,965.9	42,282
การผลิตเสื้อผ้าเครื่องแต่งกาย การผลิต เครื่องหนังและผลิตภัณฑ์ที่เกี่ยวข้อง	892	1,755	21.7	710	13.8	40,089.5	56,464
การผลิตไม้และผลิตภัณฑ์จากไม้และไม้ก๊อก (ยกเว้นเฟอร์นิเจอร์) การผลิตสิ่งของจาก ฟางและวัสดุถักสานอื่นๆ การผลิต กระดาษและผลิตภัณฑ์กระดาษ	271	1,241	15.3	979	19.1	74,882.5	76,489
การพิมพ์และการผลิตซ้ำสิ่งบันทึกข้อมูล การผลิตถ่านโค้กและผลิตภัณฑ์ที่ได้ จากการกลั่นปิโตรเลียม การผลิต เคมีภัณฑ์และผลิตภัณฑ์เคมี การผลิต เภสัชภัณฑ์ เคมีภัณฑ์ที่ใช้รักษาโรค ผลิตภัณฑ์จากพืชและสัตว์ที่ใช้รักษาโรค	34	153	1.9	104	2.0	7,866.3	75,638
การผลิตผลิตภัณฑ์ยางและพลาสติก	10	250	3.1	235	4.6	25,847.0	109,987
การผลิตผลิตภัณฑ์อื่นๆ ที่ทำจากแร่โลหะ	80	599	7.4	490	9.6	36,150.7	73,777
การผลิตผลิตภัณฑ์โลหะประดิษฐ์ (ยกเว้นเครื่องจักรและอุปกรณ์) การผลิตผลิตภัณฑ์คอมพิวเตอร์ อิเล็กทรอนิกส์ และอุปกรณ์ที่ใช้ ในทางทัศนศาสตร์	193	686	8.5	429	8.4	32,701.3	76,227
การผลิตยานยนต์ รถพ่วง และรถกึ่งพ่วง การผลิตอุปกรณ์ขนส่งอื่นๆ	12	29	0.3	2	-	210.0	105,000
การผลิตเฟอร์นิเจอร์	68	262	3.2	183	3.6	9,234.7	50,463
การผลิตผลิตภัณฑ์อื่นๆ	61	198	2.4	142	2.8	2,691.6	18,955
การซ่อมและการติดตั้งเครื่องจักรและ อุปกรณ์	10	24	0.3	8	0.2	536.0	67,000

หมายเหตุ : - ไม่มีข้อมูล หรือข้อมูลมีค่าเป็น 0 หรือมีข้อมูลจำนวนน้อย

ตาราง ง มูลค่าผลผลิต และมูลค่าเพิ่มของสถานประกอบการอุตสาหกรรมการผลิต จำแนกตามขนาดของสถานประกอบการ และหมวดย่อยอุตสาหกรรม

ขนาดของสถานประกอบการ/ หมวดย่อยอุตสาหกรรม	มูลค่าผลผลิต		มูลค่าเพิ่ม		มูลค่าเพิ่มต่อ มูลค่าผลผลิต (ร้อยละ)
	มูลค่า (ล้านบาท)	ร้อยละ	มูลค่า (ล้านบาท)	ร้อยละ	
รวม	2,963.8	100.0	1,988.9	100.0	67.1
ขนาดของสถานประกอบการ					
1 – 15 คน	1,265.7	42.7	655.5	33.0	51.8
16 – 25 คน	196.8	6.6	115.6	5.8	58.7
26 – 30 คน	6.8	0.2	3.3	0.2	49.3
31 – 50 คน	34.9	1.2	22.9	1.1	65.6
มากกว่า 50 คน	1,459.5	49.3	1,191.6	59.9	81.6
หมวดย่อยอุตสาหกรรม					
การผลิตผลิตภัณฑ์อาหาร	463.4	15.6	242.2	12.1	52.0
การผลิตเครื่องดื่ม	38.6	1.3	16.9	0.9	43.7
การผลิตผลิตภัณฑ์ยาสูบ	1.0	-	0.8	-	74.7
การผลิตสิ่งทอ	41.1	1.4	27.6	1.4	67.2
การผลิตเสื้อผ้าเครื่องแต่งกาย การผลิตเครื่องหนังและ ผลิตภัณฑ์ที่เกี่ยวข้อง	290.6	9.8	159.6	8.0	54.9
การผลิตไม้และผลิตภัณฑ์จากไม้และไม้ก๊อก (ยกเว้นเฟอร์นิเจอร์) การผลิตสิ่งของจากฟางและวัสดุถักสานอื่นๆ การผลิต กระดาษและผลิตภัณฑ์กระดาษ	930.5	31.4	750.3	37.7	80.6
การพิมพ์และการผลิตซ้ำสื่อบันทึกข้อมูล	43.2	1.5	16.9	0.9	39.1
การผลิตถ่านโค้กและผลิตภัณฑ์ที่ได้จากการถลุงปิโตรเลียม การผลิตเคมีภัณฑ์และผลิตภัณฑ์เคมี การผลิตเภสัชภัณฑ์ เคมีภัณฑ์ที่ใช้รักษาโรคผลิตภัณฑ์จากพืชและสัตว์ที่ใช้ รักษาโรค	16.7	0.6	9.7	0.5	58.3
การผลิตผลิตภัณฑ์ยางและพลาสติก	545.6	18.4	451.5	22.7	82.8
การผลิตผลิตภัณฑ์อื่นๆ ที่ทำจากแร่โลหะ	303.6	10.2	171.0	8.6	56.3
การผลิตผลิตภัณฑ์โลหะประดิษฐ์ (ยกเว้นเครื่องจักรและอุปกรณ์) การผลิตผลิตภัณฑ์คอมพิวเตอร์อิเล็กทรอนิกส์และอุปกรณ์ที่ใช้ ในทางทัศนศาสตร์	187.0	6.3	89.9	4.5	48.1
การผลิตยานยนต์ รถพ่วง และรถกึ่งพ่วง การผลิต อุปกรณ์ขนส่งอื่นๆ	8.7	0.3	4.4	0.2	50.5
การผลิตเฟอร์นิเจอร์	56.1	1.9	29.8	1.5	53.2
การผลิตผลิตภัณฑ์อื่นๆ	31.6	1.1	16.5	0.8	52.1
การซ่อมและการติดตั้งเครื่องจักรและอุปกรณ์	6.2	0.2	2.9	0.2	47.5

หมายเหตุ : - ไม่มีข้อมูล หรือข้อมูลมีค่าเป็น 0 หรือมีข้อมูลจำนวนน้อย

2.2.2 มูลค่าผลผลิต

มูลค่าผลผลิตทั้งสิ้นในจังหวัดนราธิวาส เท่ากับ 2,963.8 ล้านบาท โดยมูลค่าผลผลิตส่วนใหญ่อยู่ในสถานประกอบการที่มีขนาดคนทำงานมากกว่า 50 คน เท่ากับ 1,459.5 ล้านบาท หรือร้อยละ 49.3 รองลงมาคือ สถานประกอบการที่มีขนาด 1 - 15 คน ประมาณ 1,265.7 ล้านบาท หรือร้อยละ 42.7 ขนาด 16 - 25 คน ประมาณ 196.8 ล้านบาทหรือร้อยละ 6.6 ขนาด 31 - 50 และ 26 - 30 คน ประมาณ 34.9 และ 6.8 ล้านบาท (ร้อยละ 1.2 และ 0.2 ตามลำดับ)

เมื่อพิจารณามูลค่าผลผลิตตามหมวดย่อย อุตสาหกรรมที่มีมูลค่าผลผลิตสูงสุด พบว่า เป็นอุตสาหกรรมการผลิตไม้และผลิตภัณฑ์จากไม้และไม้ก๊อก (ยกเว้นเฟอร์นิเจอร์) การผลิตสิ่งของจากฟางและวัสดุถักสานอื่นๆ การผลิตกระดาษฯ เท่ากับ 930.5 ล้านบาทหรือร้อยละ 31.4 รองลงมาคือ อุตสาหกรรมการผลิตผลิตภัณฑ์ยางและพลาสติก ประมาณ 545.6 ล้านบาทหรือร้อยละ 18.4 และอุตสาหกรรมการผลิตผลิตภัณฑ์อาหาร เท่ากับ 463.4 ล้านบาทหรือร้อยละ 15.6

2.2.3 มูลค่าเพิ่ม

ส่วนมูลค่าเพิ่มของสถานประกอบการทั้งสิ้น เท่ากับ 1,988.9 ล้านบาท โดยมูลค่าเพิ่มสูงสุด อยู่ในสถานประกอบการที่มีคนทำงานมากกว่า 50 คน เท่ากับ 1,191.6 ล้านบาทหรือร้อยละ 59.9 รองลงมาเป็นสถานประกอบการที่มีขนาดเช่นเดียวกับมูลค่าผลผลิต คือ ร้อยละ 33.0 5.8 1.1 และ 0.2 ตามลำดับ

และเมื่อพิจารณาตามหมวดย่อย อุตสาหกรรม พบว่า อุตสาหกรรมที่มีมูลค่าเพิ่มสูงสุด คือ อุตสาหกรรมการผลิตไม้และผลิตภัณฑ์

จากไม้และไม้ก๊อก (ยกเว้นเฟอร์นิเจอร์) การผลิตสิ่งของจากฟางและวัสดุถักสานอื่นๆ การผลิตกระดาษฯ เท่ากับ 750.3 ล้านบาทหรือร้อยละ 37.7 รองลงมาคือ อุตสาหกรรมการผลิตผลิตภัณฑ์ยางและพลาสติก ประมาณ 451.5 ล้านบาทหรือร้อยละ 22.7 และอุตสาหกรรมการผลิตผลิตภัณฑ์อาหาร ประมาณ 241.2 ล้านบาทหรือร้อยละ 12.1

2.2.4 มูลค่าผลผลิตเฉลี่ย

มูลค่าผลผลิตเฉลี่ยของสถานประกอบการจังหวัดนราธิวาส พบว่า มูลค่าผลผลิตเฉลี่ยต่อสถานประกอบการเท่ากับ 1.2 ล้านบาท และมูลค่าผลผลิตเฉลี่ยต่อคนทำงานเท่ากับ 0.4 ล้านบาท

โดยพบว่า สถานประกอบการที่มีมูลค่าผลผลิตเฉลี่ยต่อสถานประกอบการ และต่อคนทำงานสูงสุด คือ สถานประกอบการที่มีคนทำงานมากกว่า 50 คน เท่ากับ 162.2 และ 1.1 ล้านบาท

2.2.5 มูลค่าเพิ่มเฉลี่ย

มูลค่าเพิ่มเฉลี่ยของสถานประกอบการจังหวัดนราธิวาสพบว่า มูลค่าเพิ่มเฉลี่ยต่อสถานประกอบการเท่ากับ 0.8 ล้านบาทและมูลค่าเพิ่มเฉลี่ยต่อคนทำงานเท่ากับ 0.2 ล้านบาท

โดยพบว่า สถานประกอบการที่มีมูลค่าเพิ่มเฉลี่ยต่อสถานประกอบการ และต่อคนทำงานสูงสุด คือ สถานประกอบการที่มีคนทำงานมากกว่า 50 คน เท่ากับ 132.4 และ 0.9 ล้านบาท

ตาราง จ มูลค่าการผลิต และมูลค่าเพิ่มเฉลี่ยต่อสถานประกอบการ และต่อคนทำงาน จำแนกตามขนาดของสถานประกอบการและ
หมวดย่อยอุตสาหกรรม

(หน่วย : พันบาท)

ขนาดของสถานประกอบการ/ หมวดย่อยอุตสาหกรรม	มูลค่าการผลิตเฉลี่ย		มูลค่าเพิ่มเฉลี่ย	
	ต่อสถาน- ประกอบการ	ต่อคนทำงาน	ต่อสถาน- ประกอบการ	ต่อคนทำงาน
รวม	1,249.0	365.6	838.2	245.4
ขนาดของสถานประกอบการ				
1 – 15 คน	547.4	231.1	283.5	119.7
16 – 25 คน	5,320.0	253.0	3,123.7	148.6
26 – 30 คน	1,131.0	40.9	557.7	20.2
31 – 50 คน	3,882.3	105.2	2,545.4	69.0
มากกว่า 50 คน	162,172.0	1,078.7	132,395.8	880.7
หมวดย่อยอุตสาหกรรม				
การผลิตผลิตภัณฑ์อาหาร	910.4	215.8	473.8	112.3
การผลิตเครื่องดื่ม	1,679.8	294.9	733.7	128.8
การผลิตผลิตภัณฑ์ยาสูบ	173.5	115.7	129.7	86.4
การผลิตสิ่งทอ	236.1	89.9	158.6	60.4
การผลิตเสื้อผ้าเครื่องแต่งกาย การผลิตเครื่องหนังและ ผลิตภัณฑ์ที่เกี่ยวข้อง	325.8	165.8	178.9	91.0
การผลิตไม้และผลิตภัณฑ์จากไม้และไม้ก๊อก (ยกเว้นเฟอร์นิเจอร์) การผลิตสิ่งของจากฟางและวัสดุถักสานอื่นๆ การผลิต กระดาษและผลิตภัณฑ์กระดาษ	3,433.6	749.8	2,768.6	604.6
การพิมพ์และการผลิตซ้ำสื่อบันทึกข้อมูล	1,269.8	282.2	496.2	110.3
การผลิตถ่านโค้กและผลิตภัณฑ์ที่ได้จากการถลุงปิโตรเลียม การผลิตเคมีภัณฑ์และผลิตภัณฑ์เคมี การผลิตเภสัชภัณฑ์ เคมีภัณฑ์ที่ใช้รักษาโรคผลิตภัณฑ์จากพืชและสัตว์ที่ใช้รักษาโรค	556.0	99.3	324.2	57.9
การผลิตผลิตภัณฑ์ยางและพลาสติก	54,562.5	2,182.5	45,152.9	1,806.1
การผลิตผลิตภัณฑ์อื่นๆ ที่ทำจากแร่โลหะ	3,795.0	506.8	2,137.6	285.5
การผลิตผลิตภัณฑ์โลหะประดิษฐ์ (ยกเว้นเครื่องจักรและอุปกรณ์) การผลิตผลิตภัณฑ์คอมพิวเตอร์อิเล็กทรอนิกส์และอุปกรณ์ที่ใช้ ในทางทัศนศาสตร์	969.0	272.6	466.0	131.1
การผลิตยานยนต์ รถพ่วง และรถกึ่งพ่วง การผลิต อุปกรณ์ขนส่งอื่นๆ	722.1	298.8	365.0	151.0
การผลิตเฟอร์นิเจอร์	824.4	214.0	438.3	113.8
การผลิตผลิตภัณฑ์อื่นๆ	517.8	159.5	269.8	83.1
การซ่อมและการติดตั้งเครื่องจักรและอุปกรณ์	616.6	256.9	293.2	122.2

2.3 สรุปและข้อเสนอแนะของสถานประกอบการ

ผลจากการสำมะโนอุตสาหกรรม พ.ศ. 2555 จังหวัดนราธิวาส พบว่า มีจำนวนสถานประกอบการอุตสาหกรรมการผลิตทั้งสิ้นประมาณ 2,373 แห่ง ส่วนใหญ่หรือประมาณร้อยละ 97.4 เป็นสถานประกอบการที่มีขนาดคนทำงาน 1 – 15 คน และประกอบอุตสาหกรรมการผลิตเกี่ยวกับการผลิตเสื้อผ้าเครื่องแต่งกาย การผลิตเครื่องหนังและผลิตภัณฑ์ที่เกี่ยวข้อง สำหรับคนทำงานในสถานประกอบการอุตสาหกรรมการผลิตมีจำนวนทั้งสิ้นประมาณ 8,106 คน มีการจ้างงานหรือมีลูกจ้างทั้งสิ้นประมาณ 5,121 คน โดยได้รับค่าตอบแทนต่อคนต่อปีประมาณ 63,497 บาท ส่วนมูลค่าผลผลิตมีมูลค่าประมาณ 2,963.8 ล้านบาท ค่าใช้จ่ายขั้นกลางประมาณ 974.9 ล้านบาทและมูลค่าเพิ่มประมาณ 1,988.9 ล้านบาท

● ความช่วยเหลือที่ต้องการจากหน่วยงานของรัฐ

ผลจากการทำสำมะโนอุตสาหกรรม พ.ศ.2555 ในจังหวัดนราธิวาสนั้น มีสถานประกอบการทั้งสิ้น 2,373 แห่ง และสถานประกอบการที่ต้องการความช่วยเหลือที่ต้องการจากหน่วยงานของรัฐมีจำนวน 961 แห่ง หรือร้อยละ 40.5 พบว่า ส่วนใหญ่สถานประกอบการที่ระบุถึงความต้องการความช่วยเหลือที่ต้องการจากหน่วยงานของรัฐ คือ มาตรฐานการรักษาความปลอดภัยจากการก่อการร้าย มีจำนวน 441 แห่งหรือร้อยละ 45.9 รองลงมา คือ ต้องการให้หน่วยงานของรัฐช่วยเหลือด้านการจัดงานแสดงสินค้าให้แก่ผู้ประกอบการท้องถิ่น มีจำนวน 297 แห่งหรือร้อยละ 30.9 ขยายตลาดรับซื้อผลผลิตส่งเสริมการส่งออก มีจำนวน 149 แห่งหรือร้อยละ 15.5 เพิ่มสภาพคล่องทางการเงิน มีจำนวน 137 แห่งหรือร้อยละ 14.3 และการเพิ่มประสิทธิภาพด้านบุคลากร แรงจัดการคืนภาษีมูลค่าเพิ่ม และอื่นๆ มีจำนวนสถานประกอบการ 112 แห่งหรือร้อยละ 11.7

แผนภูมิ ฎ ร้อยละของสถานประกอบการอุตสาหกรรม การผลิต จำแนกตามความต้องการให้ภาครัฐช่วยเหลือ 5 อันดับแรก

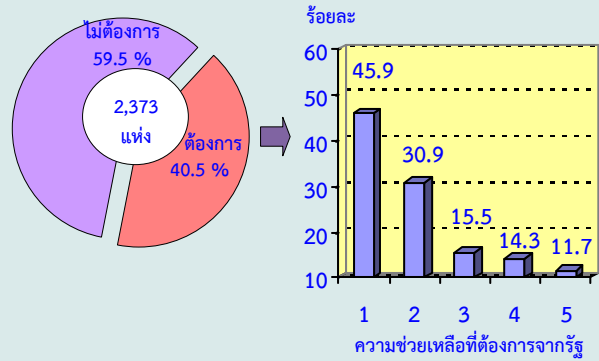

หมายเหตุ : สถานประกอบการ 1 แห่งสามารถตอบได้มากกว่า 1 ข้อ

ความช่วยเหลือที่ต้องการจากรัฐ :

1. มาตรฐานการรักษาความปลอดภัยจากการก่อการร้าย
2. จัดงานแสดงสินค้าให้แก่ผู้ประกอบการท้องถิ่น (OTOP)
3. ขยายตลาดรับซื้อผลผลิต ส่งเสริมการส่งออก
4. เพิ่มสภาพคล่องทางการเงิน
5. เพิ่มประสิทธิภาพด้านบุคลากร แรงจัดการคืนภาษีมูลค่าเพิ่ม และอื่น ๆ

● ปัญหาในการดำเนินกิจการ

ปัญหาในการดำเนินกิจการของสถานประกอบการอุตสาหกรรมการผลิตในจังหวัดนราธิวาสนั้น สถานประกอบการที่ระบุว่ามีปัญหามีจำนวน 903 แห่งหรือร้อยละ 38.1 ส่วนใหญ่มีปัญหาด้านเงินทุนไม่เพียงพอ มีจำนวน 595 แห่งหรือร้อยละ 65.9 รองลงมา คือ ปัญหาด้านตลาดการผลิต มีจำนวน 435 แห่งหรือร้อยละ 48.2 ด้านขาดแคลนวัตถุดิบที่ใช้ในการผลิต มีจำนวน 358 แห่งหรือร้อยละ 39.6 และด้านขาดแคลนแรงงาน มีจำนวน 154 แห่งหรือร้อยละ 17.1 ด้านนโยบายด้านการค้าของรัฐบาลไม่แน่นอน มีจำนวน 129 แห่งหรือร้อยละ 14.3 และอื่น ๆ มีจำนวน 2 แห่งหรือร้อยละ 0.2

แผนภูมิ ร้อยละของสถานประกอบการ
อุตสาหกรรมการผลิต จำแนกตามการมีปัญหา
ในการดำเนินงาน

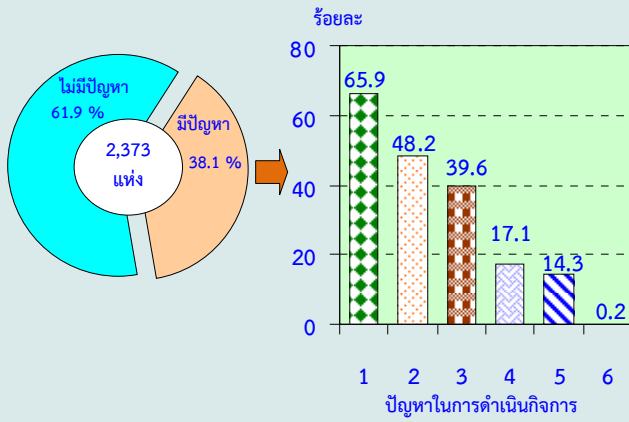

หมายเหตุ : สถานประกอบการ 1 แห่งสามารถตอบได้มากกว่า 1 ข้อ

ปัญหาในการดำเนินงาน :

1. เงินทุนไม่เพียงพอ
2. ตลาดการผลิต
3. ขาดแคลนวัตถุดิบที่ใช้ในการผลิต
4. ขาดแคลนแรงงาน
5. นโยบายด้านการค้าของรัฐบาลไม่แน่นอน
6. อื่นๆ

Statistical Tables

**PART 1 OPERATION INFORMATION OF MANUFACTURING
ESTABLISHMENTS BY SIZE OF ESTABLISHMENTS**

LIST OF STATISTICAL TABLES

PART 1	OPERATION INFORMATION OF ESTABLISHMENTS BY SIZE OF ESTABLISHMENTS
TABLE 1	SUMMARY OF BASIC STATISTICS FOR MANUFACTURING ESTABLISHMENTS IN 2011 BY SIZE OF ESTABLISHMENT
TABLE 2	VALUE OF GROSS OUTPUT OF MANUFACTURING ESTABLISHMENTS IN 2011 BY SIZE OF ESTABLISHMENT
TABLE 3	INTERMEDIATE CONSUMPTION OF MANUFACTURING ESTABLISHMENTS IN 2011 BY SIZE OF ESTABLISHMENT
TABLE 4	PERSONS ENGAGED IN MANUFACTURING ESTABLISHMENTS IN 2011 BY WORK STATUS, SEX AND SIZE OF ESTABLISHMENT
TABLE 5	NUMBER OF MANUFACTURING ESTABLISHMENTS BY WORKING DAYS PER WEEK, WORKING HOURS PER DAY OF EMPLOYEES AND SIZE OF ESTABLISHMENT
TABLE 6	REMUNERATION IN 2011 BY SIZE OF ESTABLISHMENT
TABLE 7	NUMBER AND PERCENTAGE OF MANUFACTURING ESTABLISHMENTS BY PERCENTAGE OF CAPACITY UTILIZATION IN 2011 AND SIZE OF ESTABLISHMENT
TABLE 8	VALUE OF STOCKS AT THE BEGINNING AND THE END OF 2011 BY SIZE OF ESTABLISHMENT
TABLE 9	CHANGE IN VALUE OF STOCKS IN 2011 BY SIZE OF ESTABLISHMENT
TABLE 10	TOTAL EXPENSES OF MANUFACTURING ESTABLISHMENTS IN 2011 BY SIZE OF ESTABLISHMENT
TABLE 11	TOTAL RECEIPTS OF MANUFACTURING ESTABLISHMENTS IN 2011 BY SIZE OF ESTABLISHMENT
TABLE 12	BOOK VALUE OF FIXED ASSETS IN 2011 BY SIZE OF ESTABLISHMENT
TABLE 13	VALUE OF FIXED ASSETS CHANGED IN JANUARY – DECEMBER 2011 BY SIZE OF ESTABLISHMENT

ตาราง 1 สถิติมูลฐานอุตสาหกรรมการผลิตในปี 2554 จำแนกตามขนาดของสถานประกอบการ

TABLE 1 SUMMARY OF BASIC STATISTICS FOR MANUFACTURING ESTABLISHMENTS IN 2011 BY SIZE OF ESTABLISHMENT

(พันบาท In Thousand Baht)

ขนาดของสถานประกอบการ	จำนวน	จำนวน	ลูกจ้าง Employees		มูลค่าผลผลิต	ค่าใช้จ่าย	มูลค่าเพิ่ม	Size of establishment
	สถานประกอบการ	คนทำงาน	จำนวน	ค่าตอบแทน	Value of	ชั้นกลาง	Value added	
	Number of establishments	Number of persons engaged	Number	แรงงาน Remuneration	gross output	Intermediate consumption		
รวม	2,373	8,106	5,121	325,169.3	2,963,819.2	974,881.2	1,988,938.0	Total
1 - 15 คน	2,312	5,477	2,519	137,284.0	1,265,706.4	610,163.8	655,542.7	1 - 15 persons
16 - 25 คน	37	778	762	34,487.3	196,838.2	81,260.2	115,578.1	16 - 25 persons
26 - 30 คน	6	166	162	5,802.0	6,785.9	3,439.6	3,346.3	26 - 30 persons
31 - 50 คน	9	332	327	16,441.9	34,940.5	12,032.1	22,908.4	31 - 50 persons
51 - 200 คน	6	568	566	47,919.4	259,543.0	67,769.3	191,773.7	51 - 200 persons
มากกว่า 200 คน	3	785	785	D	D	D	D	More than 200 persons

หมายเหตุ : (1) D หมายถึง ตัวเลขที่ไม่เปิดเผย

: (2) - หมายถึง ไม่มีข้อมูลหรือข้อมูลมีค่าเป็น 0 หรือมีข้อมูลจำนวนเล็กน้อย

Note : (1) D means disclosure prohibited.

: (2) - Nil or zero or negligible amount

ที่มา : สำมะโนธุรกิจและอุตสาหกรรม พ.ศ. 2555 : อุตสาหกรรมการผลิต จังหวัด นครราชสีมา สำนักงานสถิติแห่งชาติ กระทรวงเทคโนโลยีสารสนเทศและการสื่อสาร

Source : The 2012 Business and Industrial Census : Manufacturing Industry, Narathiwat Province, National Statistical Office, Ministry of Information and Communication Technology.

ตาราง 2 มูลค่าผลผลิตของสถานประกอบการอุตสาหกรรมการผลิตในปี 2554 จำแนกตามขนาดของสถานประกอบการ

TABLE 2 VALUE OF GROSS OUTPUT OF MANUFACTURING ESTABLISHMENTS IN 2011 BY SIZE OF ESTABLISHMENT

(พันบาท In Thousand Baht)

ขนาดของสถานประกอบการ Number of establishments	จำนวน สถาน- ประกอบการ Number of establishments	รวม Total	มูลค่าขายผลผลิต Sales of goods produced	รายรับจาก การขายสินค้า ที่ซื้อมาจำหน่าย ในสภาพเดิม Sales of goods purchased for resale	รายรับจากการ ให้เช่าอาคาร ฯลฯ และรายรับอื่น ๆ Receipts for rent on building etc. and other receipts	ส่วนเปลี่ยนแปลง มูลค่าสินค้าคงเหลือ Change in value of stocks of goods	Size of establishment
รวม	2,373	2,963,819.2	2,932,582.0	5,096.1	2,432.1	23,709.0	Total
1 - 15 คน	2,312	1,265,706.4	1,257,361.4	96.1	2,332.1	5,916.9	1 - 15 persons
16 - 25 คน	37	196,838.2	196,946.0	-	-	107.8	16 - 25 persons
26 - 30 คน	6	6,785.9	7,110.0	-	-	324.2	26 - 30 persons
31 - 50 คน	9	34,940.5	35,526.0	-	-	585.5	31 - 50 persons
51 - 200 คน	6	259,543.0	251,633.5	5,000.0	100.0	2,809.5	51 - 200 persons
มากกว่า 200 คน	3	D	D	-	-	D	More than 200 persons

หมายเหตุ : (1) D หมายถึง ตัวเลขที่ไม่เปิดเผย

: (2) - หมายถึง ไม่มีข้อมูลหรือข้อมูลมีค่าเป็น 0 หรือมีข้อมูลจำนวนเล็กน้อย

Note : (1) D means disclosure prohibited.

: (2) - Nil or zero or negligible amount

ที่มา : สำมะโนธุรกิจและอุตสาหกรรม พ.ศ. 2555 : อุตสาหกรรมการผลิต จังหวัด นครราชสีมา สำนักงานสถิติแห่งชาติ กระทรวงเทคโนโลยีสารสนเทศและการสื่อสาร

Source : The 2012 Business and Industrial Census : Manufacturing Industry, Narathiwat Province, National Statistical Office, Ministry of Information and Communication Technology.

ตาราง 3 ค่าใช้จ่ายชั้นกลางของสถานประกอบการอุตสาหกรรมการผลิตในปี 2554 จำแนกตามขนาดของสถานประกอบการ

TABLE 3 INTERMEDIATE CONSUMPTION OF MANUFACTURING ESTABLISHMENTS IN 2011 BY SIZE OF ESTABLISHMENT

(พันบาท In Thousand Baht)

ขนาดของสถานประกอบการ Number of establishments	จำนวน สถาน- ประกอบการ Number of establishments	รวม Total	ค่าซื้อวัตถุดิบ และวัสดุประกอบ ที่ใช้ในการผลิต Purchase of materials and components	ค่าเชื้อเพลิง และค่าไฟฟ้า ที่จ่ายในการผลิต Cost of fuels, cost of electricity used in production	ค่าติดตั้งซ่อมแซมและ บำรุงรักษาสินค้า ที่จำหน่ายให้ลูกค้า Cost of repair and maintenance sales of goods of purchase	ค่าติดตั้งซ่อมแซมและ บำรุงรักษาเครื่องจักร เครื่องมือ Cost of repair and maintenance of machinery and equipment	ค่าซื้อสินค้า ที่ซื้อมาจำหน่าย ในสภาพเดิม Purchase of goods for resale	ค่าใช้จ่ายอื่น ๆ Other expenses	ส่วนเปลี่ยนแปลง มูลค่าวัตถุดิบและ วัสดุประกอบฯ คงเหลือ Change in value of stocks of materials and components	Size of establishment
รวม	2,373	974,881.2	599,008.8	149,925.5	5,042.2	47,369.0	2,106.5	204,961.7	33,532.3	Total
1 - 15 คน	2,312	610,163.8	461,760.0	48,599.1	4,099.7	15,159.7	106.5	80,924.5	485.7	1 - 15 persons
16 - 25 คน	37	81,260.2	29,790.9	11,785.2	590.5	2,006.0	-	27,425.7	-9,661.9	16 - 25 persons
26 - 30 คน	6	3,439.6	2,529.8	83.5	13.2	49.0	-	236.3	-527.8	26 - 30 persons
31 - 50 คน	9	12,032.1	6,929.5	1,365.0	208.8	440.8	-	718.5	-2,369.5	31 - 50 persons
51 - 200 คน	6	67,769.3	23,104.9	18,471.2	130.0	12,365.0	2,000.0	14,528.2	2,830.0	51 - 200 persons
มากกว่า 200 คน	3	D	D	D	-	D	-	D	D	More than 200 persons

หมายเหตุ : (1) D หมายถึง ตัวเลขที่ไม่เปิดเผย

: (2) - หมายถึง ไม่มีข้อมูลหรือข้อมูลมีค่าเป็น 0 หรือมีข้อมูลจำนวนเล็กน้อย

Note : (1) D means disclosure prohibited.

: (2) - Nil or zero or negligible amount

ที่มา : สำมะโนธุรกิจและอุตสาหกรรม พ.ศ. 2555 : อุตสาหกรรมการผลิต จังหวัด นราธิวาส สำนักงานสถิติแห่งชาติ กระทรวงเทคโนโลยีสารสนเทศและการสื่อสาร

Source : The 2012 Business and Industrial Census : Manufacturing Industry, Narathiwat Province, National Statistical Office, Ministry of Information and Communication Technology.

ตาราง 4 คนทำงานในสถานประกอบการอุตสาหกรรมการผลิตในปี 2554 จำแนกตามสถานภาพการทำงาน เพศ และขนาดของสถานประกอบการ

TABLE 4 PERSONS ENGAGED IN MANUFACTURING ESTABLISHMENTS IN 2011 BY WORK STATUS, SEX AND SIZE OF ESTABLISHMENT

ขนาดของสถานประกอบการ ประกอบกิจการ	จำนวน	รวม			คนทำงานโดยไม่ได้รับค่าจ้าง/ เงินเดือน			ลูกจ้างในกรรมวิธีการผลิต Operatives									ลูกจ้างอื่น ๆ			Size of establishment
	สถาน- ประกอบการ	Total			Unpaid workers			รวม			ผู้ปฏิบัติงานมีฝีมือ			ผู้ปฏิบัติงานไม่มีฝีมือ			Other employees			
	Number of establishments	รวม	ชาย	หญิง	รวม	ชาย	หญิง	รวม	ชาย	หญิง	รวม	ชาย	หญิง	รวม	ชาย	หญิง	รวม	ชาย	หญิง	
	Total	Male	Female	Total	Male	Female	Total	Male	Female	Total	Male	Female	Total	Male	Female	Total	Male	Female		
รวม	2,373	8,106	3,488	4,618	2,985	1,154	1,831	5,021	2,300	2,721	3,988	1,823	2,165	1,033	477	556	100	34	66	Total
1 - 15 คน	2,312	5,477	2,405	3,072	2,958	1,145	1,813	2,486	1,248	1,238	1,945	958	987	541	290	251	33	12	21	1 - 15 persons
16 - 25 คน	37	778	231	547	16	6	10	739	218	521	563	130	433	176	88	88	23	7	16	16 - 25 persons
26 - 30 คน	6	166	-	166	4	-	4	162	-	162	162	-	162	-	-	-	-	-	-	26 - 30 persons
31 - 50 คน	9	332	91	241	5	2	3	322	88	234	250	56	194	72	32	40	5	1	4	31 - 50 persons
51 - 200 คน	6	568	254	314	2	1	1	527	239	288	506	237	269	21	2	19	39	14	25	51 - 200 persons
มากกว่า 200 คน	3	D	D	D	-	-	-	D	D	D	D	D	D	D	D	D	-	-	-	More than 200 persons

หมายเหตุ : (1) D หมายถึง ตัวเลขที่ไม่เปิดเผย

: (2) - หมายถึง ไม่มีข้อมูลหรือข้อมูลมีค่าเป็น 0 หรือมีข้อมูลจำนวนเล็กน้อย

Note : (1) D means disclosure prohibited.

: (2) - Nil or zero or negligible amount

ที่มา : สำมะโนธุรกิจและอุตสาหกรรม พ.ศ. 2555 : อุตสาหกรรมการผลิต จังหวัด นราธิวาส สำนักงานสถิติแห่งชาติ กระทรวงเทคโนโลยีสารสนเทศและการสื่อสาร

Source : The 2012 Business and Industrial Census : Manufacturing Industry, Narathiwat Province, National Statistical Office, Ministry of Information and Communication Technology.

ตาราง 5 จำนวนสถานประกอบการอุตสาหกรรมการผลิต จำแนกตามจำนวนวันทำงานต่อสัปดาห์ จำนวนชั่วโมงทำงานเฉลี่ยต่อวันของลูกจ้าง และขนาดของสถานประกอบการ

TABLE 5 NUMBER OF MANUFACTURING ESTABLISHMENTS BY WORKING DAYS PER WEEK, WORKING HOURS PER DAY OF EMPLOYEES AND SIZE OF ESTABLISHMENT

ขนาดของสถานประกอบการ ประกอบกร Number of establishments	จำนวน สถาน - ประกอบกร Number of establishments	คนทำงานโดยไม่ได้รับค่าจ้าง/เงินเดือน Unpaid workers						ลูกจ้างในกรรมวิธีการผลิต Operatives						ลูกจ้างอื่น ๆ Other employees				Size of establishment
		จำนวนวันทำงานต่อสัปดาห์			จำนวนชั่วโมงทำงานเฉลี่ยต่อวัน			จำนวนวันทำงานต่อสัปดาห์			จำนวนชั่วโมงทำงานเฉลี่ยต่อวัน			จำนวนวันทำงานต่อสัปดาห์		จำนวนชั่วโมงทำงานเฉลี่ยต่อวัน		
		Number of working days per week			Number of working hours per day			Number of working days per week			Number of working hours per day			Number of working days per week		Number of working hours per day		
		< 5	6	7	< 8	8 - 10	11 - 12	< 5	6	7	< 8	8 - 10	< 5	6	< 8	8 - 10		
รวม	2,373	183	1,165	890	1,148	1,079	12	74	551	96	215	508	4	37	21	18	Total	
1 - 15 คน	2,312	181	1,151	884	1,136	1,069	-	66	510	84	184	478	1	23	13	10	1 - 15 persons	
16 - 25 คน	37	1	8	3	5	7	-	5	26	6	19	18	1	11	7	5	16 - 25 persons	
26 - 30 คน	6	-	2	2	1	3	-	-	3	3	3	3	-	-	-	-	26 - 30 persons	
31 - 50 คน	9	1	3	1	5	-	-	1	5	3	7	2	1	2	1	1	31 - 50 persons	
51 - 200 คน	6	-	1	-	1	-	-	2	4	-	2	4	1	1	-	2	51 - 200 persons	
มากกว่า 200 คน	3	-	-	-	-	-	-	-	D	-	-	D	-	-	-	-	More than 200 persons	

หมายเหตุ : (1) D หมายถึง ตัวเลขที่ไม่เปิดเผย

: (2) - หมายถึง ไม่มีข้อมูลหรือข้อมูลมีค่าเป็น 0 หรือมีข้อมูลจำนวนเล็กน้อย

Note : (1) D means disclosure prohibited.

: (2) - Nil or zero or negligible amount

ที่มา : สำมะโนธุรกิจและอุตสาหกรรม พ.ศ. 2555 : อุตสาหกรรมการผลิต จังหวัด นราธิวาส สำนักงานสถิติแห่งชาติ กระทรวงเทคโนโลยีสารสนเทศและการสื่อสาร

Source : The 2012 Business and Industrial Census : Manufacturing Industry, Narathiwat Province, National Statistical Office, Ministry of Information and Communication Technology.

ตาราง 6 ค่าตอบแทนแรงงานในปี 2554 จำแนกตามขนาดของสถานประกอบการ

TABLE 6 REMUNERATION IN 2011 BY SIZE OF ESTABLISHMENT

(พันบาท In Thousand Baht)

ขนาดของสถานประกอบการ ประกอบกร Number of establishments	จำนวน สถาน- ประกอบกร Number of employees	จำนวนลูกจ้าง employees	รวม Total	ลูกจ้างในกรรมวิธีการผลิต Operatives					ลูกจ้างอื่น ๆ Other employees					Size of establishment	
				รวม	ค่าจ้าง	ค่าล่วงเวลา	สวัสดิการและผลประโยชน์ตอบแทน	เงินที่สถานประกอบการ	รวม	ค่าจ้าง	ค่าล่วงเวลา	สวัสดิการและผลประโยชน์ตอบแทน	เงินที่สถานประกอบการ		
				Total	เงินเดือน	โบนัส ฯลฯ	Fringe benefits	จ่ายสมทบเข้ากองทุน	Total	เงินเดือน	โบนัส ฯลฯ	Fringe benefits	จ่ายสมทบเข้ากองทุน		
					Wages, salaries	Overtime bonus etc.	Medical care Others	เพื่อการประกันสังคม ฯลฯ		Wages, salaries	Overtime bonus etc.	Medical care	เพื่อการประกันสังคม ฯลฯ		
รวม	2,373	5,121	325,169.3	316,106.4	311,223.9	365.0	131.7	112.7	4,273.0	9,063.0	8,430.4	400.0	50.00	182.58	Total
1 - 15 คน	2,312	2,519	137,284.0	135,367.9	134,734.6	180.7	110.9	112.7	229.0	1,916.1	1,900.6	-	-	15.47	1 - 15 persons
16 - 25 คน	37	762	34,487.3	32,752.3	32,235.3	184.3	20.8	-	312.0	1,735.0	1,273.3	400.0	50.00	11.71	16 - 25 persons
26 - 30 คน	6	162	5,802.0	5,802.0	5,802.0	-	-	-	0.0	-	-	-	-	-	26 - 30 persons
31 - 50 คน	9	327	16,441.9	15,884.0	15,884.0	-	-	-	0.0	557.9	557.9	-	-	-	31 - 50 persons
51 - 200 คน	6	566	47,919.4	43,065.4	42,188.9	-	-	-	876.4	4,854.0	4,698.6	-	-	155.40	51 - 200 persons
มากกว่า 200 คน	3	D	D	D	D	-	-	-	D	-	-	-	-	-	More than 200 persons

หมายเหตุ : (1) D หมายถึง ตัวเลขที่ไม่เปิดเผย

: (2) - หมายถึง ไม่มีข้อมูลหรือข้อมูลมีค่าเป็น 0 หรือมีข้อมูลจำนวนเล็กน้อย

Note : (1) D means disclosure prohibited.

: (2) - Nil or zero or negligible amount

ที่มา : สำมะโนธุรกิจและอุตสาหกรรม พ.ศ. 2555 : อุตสาหกรรมการผลิต จังหวัด นราธิวาส สำนักงานสถิติแห่งชาติ กระทรวงเทคโนโลยีสารสนเทศและการสื่อสาร

Source : The 2012 Business and Industrial Census : Manufacturing Industry, Narathiwat Province, National Statistical Office, Ministry of Information and Communication Technology.

ตาราง 7 จำนวนและร้อยละของสถานประกอบการอุตสาหกรรมการผลิต จำแนกตามอัตราการใช้กำลังการผลิตต่อปี 2554 และขนาดของสถานประกอบการ

TABLE 7 NUMBER AND PERCENTAGE OF MANUFACTURING ESTABLISHMENTS BY PERCENTAGE OF CAPACITY UTILIZATION IN 2011 AND SIZE OF ESTABLISHMENT

ขนาดของสถานประกอบการ	จำนวนสถานประกอบการ		อัตราการใช้กำลังการผลิตต่อปี 2554 Percentage of capacity utilization in 2011																เฉลี่ยต่อสถาน - ประกอบการ	Size of establishment
	Number of establishments		30 - 39		40 - 49		50 - 59		60 - 69		70 - 79		80 - 89		90 - 99		≥100			
	จำนวน	ร้อยละ	จำนวน	ร้อยละ	จำนวน	ร้อยละ	จำนวน	ร้อยละ	จำนวน	ร้อยละ	จำนวน	ร้อยละ	จำนวน	ร้อยละ	จำนวน	ร้อยละ	จำนวน	ร้อยละ		
	Number	%	Number	%	Number	%	Number	%	Number	%	Number	%	Number	%	Number	%	Number	%		
รวม	2,373	100.0	12	0.5	100	4.2	9	0.4	224	9.4	720	30.4	982	41.4	302	12.7	24	1.0	75.0	Total
1 - 15 คน	2,312	100.0	12	0.5	98	4.3	9	0.4	219	9.5	702	30.4	955	41.3	293	12.7	24	1.0	75.0	1 - 15 persons
16 - 25 คน	37	100.0	-	-	2	5.4	-	-	4	10.8	11	29.7	16	43.2	4	10.8	-	-	74.1	16 - 25 persons
26 - 30 คน	6	100.0	-	-	-	-	-	-	-	-	2	33.3	4	66.7	-	-	-	-	77.5	26 - 30 persons
31 - 50 คน	9	100.0	-	-	-	-	-	-	1	11.1	4	44.4	3	33.3	1	11.1	-	-	76.7	31 - 50 persons
51 - 200 คน	6	100.0	-	-	-	-	-	-	-	-	1	16.7	2	33.3	3	50.0	-	-	83.3	51 - 200 persons
มากกว่า 200 คน	3	100.0	-	-	-	-	-	-	-	-	-	-	2	66.7	1	33.3	-	-	83.3	More than 200 persons

ที่มา : สำมะโนธุรกิจและอุตสาหกรรม พ.ศ. 2555 : อุตสาหกรรมการผลิต จังหวัด นราธิวาส สำนักงานสถิติแห่งชาติ กระทรวงเทคโนโลยีสารสนเทศและการสื่อสาร

Source : The 2012 Business and Industrial Census : Manufacturing Industry, Narathiwat Province, National Statistical Office, Ministry of Information and Communication Technology .

ตาราง 8 มูลค่าวัตถุดิบและวัสดุประกอบฯ และสินค้าคงเหลือต้นปีและปลายปี 2554 จำแนกตามขนาดของสถานประกอบการ

TABLE 8 VALUE OF STOCKS AT THE BEGINNING AND THE END OF 2011 BY SIZE OF ESTABLISHMENT

(พันบาท In Thousand Baht)

ขนาดของสถานประกอบการ Number of establishments	จำนวนสถานประกอบการ Number of establishments	มูลค่า ณ ต้นปี 2554 At the beginning of 2011					มูลค่า ณ ปลายปี 2554 At the end of 2011					Size of establishment
		รวม Total	วัตถุดิบ	สินค้า	สินค้า	สินค้าที่ซื้อ	รวม Total	วัตถุดิบ	สินค้า	สินค้า	สินค้าที่ซื้อ	
			และ	ระหว่าง	สำเร็จรูป	จำหน่ายใน		และ	ระหว่าง	สำเร็จรูป	จำหน่ายใน	
			วัสดุประกอบฯ Materials and components	ผลิต Work in progress	Finished goods	สภาพเดิม Goods purchased for resale		วัสดุประกอบฯ Materials and components	ผลิต Work in progress	Finished goods	สภาพเดิม Goods purchased for resale	
รวม	2,373	444,131.7	278,529.3	71,606.9	93,915.1	80.4	501,373.0	312,061.7	79,683.2	109,557.0	71.1	Total
1 - 15 คน	2,312	151,816.1	83,719.1	32,389.3	35,627.3	80.4	158,218.7	84,204.8	34,661.2	39,281.5	71.1	1 - 15 persons
16 - 25 คน	37	35,691.0	22,638.2	7,092.7	5,960.1	-	25,921.4	12,976.3	7,257.5	5,687.5	-	16 - 25 persons
26 - 30 คน	6	3,587.9	1,985.8	955.0	647.1	-	2,735.9	1,458.0	882.0	395.9	-	26 - 30 persons
31 - 50 คน	9	10,615.8	5,615.3	1,719.9	3,280.6	-	7,660.8	3,245.8	1,312.4	3,102.6	-	31 - 50 persons
51 - 200 คน	6	35,950.0	23,100.0	4,450.0	8,400.0	-	41,589.5	25,930.0	4,570.0	11,089.5	-	51 - 200 persons
มากกว่า 200 คน	3	D	D	D	D	-	D	D	D	D	-	More than 200 persons

หมายเหตุ : (1) D หมายถึง ตัวเลขที่ไม่เปิดเผย

: (2) - หมายถึง ไม่มีข้อมูลหรือข้อมูลมีค่าเป็น 0 หรือมีข้อมูลจำนวนเล็กน้อย

Note : (1) D means disclosure prohibited.

: (2) - Nail or zero or negligible amount

ที่มา : สำมะโนธุรกิจและอุตสาหกรรม พ.ศ. 2555 : อุตสาหกรรมการผลิต จังหวัด นครราชสีมา สำนักงานสถิติแห่งชาติ กระทรวงเทคโนโลยีสารสนเทศและการสื่อสาร

Source : The 2012 Business and Industrial Census : Manufacturing Industry, Narathiwat Province, National Statistical Office, Ministry of Information and Communication Technology.

ตาราง 9 ส่วนเปลี่ยนแปลงของมูลค่าวัตถุดิบและวัสดุประกอบฯ และสินค้าคงเหลือในปี 2554 จำแนกตามขนาดของสถานประกอบการ

TABLE 9 CHANGE IN VALUE OF STOCKS IN 2011 BY SIZE OF ESTABLISHMENT

(พันบาท In Thousand Baht)

ขนาดของสถานประกอบการ	จำนวน สถาน- ประกอบการ Number of establishments	ส่วนเปลี่ยนแปลงของมูลค่าวัตถุดิบและวัสดุประกอบฯ และสินค้าคงเหลือ Change in value of stocks					สินค้าที่ซื้อ มาจำหน่ายใน สภาพเดิม Goods purchased for resale	Size of establishment
		รวม Total	วัตถุดิบและ วัสดุประกอบฯ Materials and components	สินค้าระหว่าง ผลิต Work in progress	สินค้า สำเร็จรูป Finished goods			
รวม	2,373	57,241.3	33,532.3	8,076.3	15,641.9	-9.2	Total	
1 - 15 คน	2,312	6,402.6	485.7	2,271.9	3,654.2	-9.2	1 - 15 persons	
16 - 25 คน	37	-9,769.7	-9,661.9	164.8	-272.6	-	16 - 25 persons	
26 - 30 คน	6	-852.0	-527.8	-73.0	-251.2	-	26 - 30 persons	
31 - 50 คน	9	-2,955.0	-2,369.5	-407.5	-178.0	-	31 - 50 persons	
51 - 200 คน	6	5,639.5	2,830.0	120.0	2,689.5	-	51 - 200 persons	
มากกว่า 200 คน	3	D	D	D	D	-	More than 200 persons	

หมายเหตุ : (1) D หมายถึง ตัวเลขที่ไม่เปิดเผย

: (2) - หมายถึง ไม่มีข้อมูลหรือข้อมูลมีค่าเป็น 0 หรือมีข้อมูลจำนวนเล็กน้อย

Note : (1) D means disclosure prohibited.

: (2) - Nil or zero or negligible amount

ที่มา : สำมะโนธุรกิจและอุตสาหกรรม พ.ศ. 2555 : อุตสาหกรรมการผลิต จังหวัด นราธิวาส สำนักงานสถิติแห่งชาติ กระทรวงเทคโนโลยีสารสนเทศและการสื่อสาร

Source : The 2012 Business and Industrial Census : Manufacturing Industry, Narathiwat Province, National Statistical Office, Ministry of Information and Communication Technology.

ตาราง 10 ค่าใช้จ่ายทั้งสิ้นของสถานประกอบการอุตสาหกรรมการผลิตในปี 2554 จำแนกตามขนาดของสถานประกอบการ

TABLE 10 TOTAL EXPENSES OF MANUFACTURING ESTABLISHMENTS IN 2011 BY SIZE OF ESTABLISHMENT

(พันบาท In Thousand Baht)

ขนาดของสถานประกอบการ Size of establishment	จำนวน	รวม	ค่าซื้อวัตถุดิบ	ค่าเชื้อเพลิง	ค่าติดตั้งซ่อมแซมและ	ค่าติดตั้งซ่อมแซมและ	ค่าซื้อสินค้า	ค่าใช้จ่าย	ค่าใช้จ่าย	ค่าใช้จ่ายอื่น ๆ	
	สถาน-	Total	และวัสดุประกอบฯ	และค่าไฟฟ้า	บำรุงรักษาสินค้า	บำรุงรักษาเครื่องจักร	ที่ซื้อมาจำหน่าย	ในการขาย	ในการบริหาร	Other	
	ประกอบการ		ที่ใช้ในการผลิต	ที่ใช้จ่ายในการผลิต	ที่จำหน่ายให้ลูกค้า	เครื่องมือ	ในสภาพเดิม	Cost of sale	และดำเนินงาน	expenses	
	Number of		Purchase of	Cost of fuels,	Cost of repair and	Cost of repair and	Purchase		Administrative		
establishments		materials	electricity	maintenance sales	maintenance of	of goods		expense			
		and	used in production	of goods of	machinery	for resale					
		components		purchase	and equipment						
รวม	2,373	1,011,183.3	599,008.8	149,925.5	5,042.2	47,369.0	2,106.5	44,166.2	162,701.5	863.6	Total
1 - 15 คน	2,312	611,159.2	461,760.0	48,599.1	4,099.7	15,159.7	106.5	8,949.8	71,760.9	723.5	1 - 15 persons
16 - 25 คน	37	72,516.3	29,790.9	11,785.2	590.5	2,006.0	-	3,837.6	24,474.7	31.4	16 - 25 persons
26 - 30 คน	6	2,911.8	2,529.8	83.5	13.2	49.0	-	10.0	151.3	75.0	26 - 30 persons
31 - 50 คน	9	9,669.6	6,929.5	1,365.0	208.8	440.8	-	215.0	476.8	33.7	31 - 50 persons
51 - 200 คน	6	70,918.3	23,104.9	18,471.2	130.0	12,365.0	2,000.0	2,360.0	12,487.2	-	51 - 200 persons
มากกว่า 200 คน	3	D	D	D	-	D	-	D	D	-	More than 200 persons

หมายเหตุ : (1) D หมายถึง ตัวเลขที่ไม่เปิดเผย

: (2) - หมายถึง ไม่มีข้อมูลหรือข้อมูลมีค่าเป็น 0 หรือมีข้อมูลจำนวนเล็กน้อย

Note : (1) D means disclosure prohibited.

: (2) - Nil or zero or negligible amount

ที่มา : สำมะโนธุรกิจและอุตสาหกรรม พ.ศ. 2555 : อุตสาหกรรมการผลิต จังหวัด นราธิวาส สำนักงานสถิติแห่งชาติ กระทรวงเทคโนโลยีสารสนเทศและการสื่อสาร

Source : The 2012 Business and Industrial Census : Manufacturing Industry, Narathiwat Province, National Statistical Office, Ministry of Information and Communication Technology.

ตาราง 11 รายรับทั้งสิ้นของสถานประกอบการอุตสาหกรรมการผลิตในปี 2554 จำแนกตามขนาดของสถานประกอบการ

TABLE 11 TOTAL RECEIPTS OF MANUFACTURING ESTABLISHMENTS IN 2011 BY SIZE OF ESTABLISHMENT

(พันบาท In Thousand Baht)

ขนาดของสถานประกอบการ	จำนวน	รวม	มูลค่าขายผลผลิต	รายรับจาก	รายรับจากการ	รายรับจากการให้เช่า	เงินปันผลรับ	รายรับอื่น ๆ	Size of establishment
	สถานประกอบการ	Total	Sales of	การขายสินค้า	ให้เช่าที่ดิน	อาคาร	Dividend	Other	
	Number of		goods produced	ที่ซื้อมาจำหน่าย	Receipts for	อาคารพร้อมที่ดิน ฯลฯ		receipts	
	establishments			ในสภาพเดิม	rent on land	Receipts for			
			Sales of			rent on building,			
			goods purchased			vehicle, machinery			
			for resale			and equipment			
รวม	2,373	2,940,337.4	2,932,582.0	5,096.1	200.0	100.0	27.2	2,332.1	Total
1 - 15 คน	2,312	1,259,789.5	1,257,361.4	96.1	-	-	-	2,332.1	1 - 15 persons
16 - 25 คน	37	196,973.2	196,946.0	-	-	-	27.2	-	16 - 25 persons
26 - 30 คน	6	7,110.0	7,110.0	-	-	-	-	-	26 - 30 persons
31 - 50 คน	9	35,526.0	35,526.0	-	-	-	-	-	31 - 50 persons
51 - 200 คน	6	256,933.5	251,633.5	5,000.0	200.0	100.0	-	-	51 - 200 persons
มากกว่า 200 คน	3	D	D	-	-	-	-	-	More than 200 persons

หมายเหตุ : (1) D หมายถึง ตัวเลขที่ไม่เปิดเผย

: (2) - หมายถึง ไม่มีข้อมูลหรือข้อมูลมีค่าเป็น 0 หรือมีข้อมูลจำนวนเล็กน้อย

Note : (1) D means disclosure prohibited.

: (2) - Nil or zero or negligible amount

ที่มา : สำมะโนธุรกิจและอุตสาหกรรม พ.ศ. 2555 : อุตสาหกรรมการผลิต จังหวัด นราธิวาส สำนักงานสถิติแห่งชาติ กระทรวงเทคโนโลยีสารสนเทศและการสื่อสาร

Source : The 2012 Business and Industrial Census : Manufacturing Industry, Narathiwat Province, National Statistical Office, Ministry of Information and Communication Technology.

ตาราง 12 มูลค่าตามบัญชีของสินทรัพย์ถาวรในปี 2554 จำแนกตามขนาดของสถานประกอบการ

TABLE 12 BOOK VALUE OF FIXED ASSETS IN 2011 BY SIZE OF ESTABLISHMENT

ขนาดของสถานประกอบการ Size of establishment	จำนวน สถาน- ประกอบกร Number of establish ments	รวม Total	มูลค่าสินทรัพย์ต้นงวด Value of assets 1 Jan. 2011													สินทรัพย์ อื่นๆ Other	สินทรัพย์ อื่นๆ Other
			สินทรัพย์หมุนเวียน Current assets					มูลค่าสินทรัพย์ถาวร Book value of fixed assets									
			รวม	เงินสด	ลูกหนี้	สินทรัพย์	รวม	ที่ดิน	อาคารและ	เครื่องจักร	ยานพาหนะ	เครื่องใช้	เครื่องมือ	สินทรัพย์	อื่นๆ		
			Total	Cash	การค้า	หมุนเวียนอื่นๆ	Total	Land	สิ่งก่อสร้าง	Machinery	Vehicles	สำนักงาน	อื่นๆ	ถาวรอื่น ๆ	Other		
		(สุทธิ)	Other			Building			Office	Other	Other						
			Accounts	current			and		appliances	tools	fixed						
			receivable	assets			construction				assets						
รวม	2,373	1,675,964.4	426,869.7	515,239.6	352,734.3	320,573.8	35,689.1	24,347.6	510.3	1,573,924.8	425,795.0	481,372.1	325,898.3	282,362.5	33,303.3	Total	
1 - 15 คน	2,312	1,123,899.3	280,720.5	331,659.3	205,965.6	256,561.6	27,852.9	20,729.1	410.3	1,054,560.7	280,753.1	316,055.3	188,114.6	224,052.7	25,672.3	1 - 15 persons	
16 - 25 คน	37	160,933.5	30,645.0	55,819.0	36,442.0	33,245.0	2,954.6	1,827.8	-	147,459.3	30,655.0	44,359.4	34,869.1	31,017.7	2,909.7	16 - 25 persons	
26 - 30 คน	6	3,921.9	1,720.0	1,100.8	666.0	148.8	176.3	110.0	-	3,751.5	1,720.0	1,066.3	587.9	119.0	154.6	26 - 30 persons	
31 - 50 คน	9	36,922.1	7,471.6	13,677.0	6,994.0	8,000.0	630.3	149.2	-	35,675.4	7,471.6	13,267.3	6,659.4	7,520.0	618.9	31 - 50 persons	
51 - 200 คน	6	240,565.0	81,840.0	60,483.5	82,666.6	11,118.4	3,125.0	1,231.5	100.0	231,852.5	81,840.0	56,873.8	78,667.3	10,303.0	3,060.3	51 - 200 persons	
มากกว่า 200 คน	3	D	D	D	D	D	D	D	-	D	D	D	D	D	D	More than 200 persons	

หมายเหตุ : (1) D หมายถึง ตัวเลขที่ไม่เปิดเผย

: (2) - หมายถึง ไม่มีข้อมูลหรือข้อมูลมีค่าเป็น 0 หรือมีข้อมูลจำนวนเล็กน้อย

Note : (1) D means disclosure prohibited.

: (2) - Nil or zero or negligible amount

ที่มา : สำมะโนธุรกิจและอุตสาหกรรม พ.ศ. 2555 : อุตสาหกรรมการผลิต จังหวัด นครราชสีมา สำนักงานสถิติแห่งชาติ กระทรวงเทคโนโลยีสารสนเทศและการสื่อสาร

Source : The 2012 Business and Industrial Census : Manufacturing Industry, Narathiwat Province, National Statistical Office, Ministry of Information and Communication Technology.

ตาราง 13 มูลค่าสินทรัพย์ถาวรที่เปลี่ยนแปลงระหว่าง มกราคม - ธันวาคม 2554 จำแนกตามขนาดของสถานประกอบการ

TABLE 13 VALUE OF FIXED ASSETS CHANGED IN JANUARY - DECEMBER 2011 BY SIZE OF ESTABLISHMENT

(พันบาท In Thousand Baht)

ขนาดของสถานประกอบการ Number of establishments	จำนวน สถาน - ประกอบการ Number of establishments	รวม Total	มูลค่าสินทรัพย์ถาวรที่เปลี่ยนแปลง Change in value of fixed assets		Size of establishment
			มูลค่าสินทรัพย์ ถาวรที่ซื้อหรือ ผลิตขึ้นเอง Value of new or cost producing of fixed assets	มูลค่าสินทรัพย์ ถาวรที่ขาย Value of disposal of fixed assets	
รวม	2,373	5,853.8	3,353.0	2,500.8	Total
1 - 15 คน	2,312	529.6	528.8	0.8	1 - 15 persons
16 - 25 คน	37	5,074.2	2,574.2	2,500.0	16 - 25 persons
26 - 30 คน	6	-	-	-	26 - 30 persons
31 - 50 คน	9	200.0	200.0	-	31 - 50 persons
51 - 200 คน	6	50.0	50.0	-	51 - 200 persons
มากกว่า 200 คน	3	-	-	-	More than 200 persons

ที่มา : สำมะโนธุรกิจและอุตสาหกรรม พ.ศ. 2555 : อุตสาหกรรมการผลิต จังหวัด นราธิวาส สำนักงานสถิติแห่งชาติ กระทรวงเทคโนโลยีสารสนเทศและการสื่อสาร

Source : The 2012 Business and Industrial Census : Manufacturing Industry, Narathiwat Province, National Statistical Office, Ministry of Information and Communication Technology.

PART 2 OPERATION INFORMATION OF MANUFACTURING
ESTABLISHMENTS BY DIVISION OF INDUSTRY

LIST OF STATISTICAL TABLES

PART 2	OPERATION INFORMATION OF MANUFACTURING ESTABLISHMENTS BY DIVISION OF INDUSTRY
TABLE 1	SUMMARY OF BASIC STATISTICS FOR MANUFACTURING ESTABLISHMENTS IN 2011 BY DIVISION OF INDUSTRY
TABLE 2	VALUE OF GROSS OUTPUT OF MANUFACTURING ESTABLISHMENTS IN 2011 BY DIVISION OF INDUSTRY
TABLE 3	INTERMEDIATE CONSUMPTION OF MANUFACTURING ESTABLISHMENTS IN 2011 BY DIVISION OF INDUSTRY
TABLE 4	PERSONS ENGAGED IN MANUFACTURING ESTABLISHMENTS IN 2011 BY WORK STATUS, SEX AND DIVISION OF INDUSTRY
TABLE 5	NUMBER OF MANUFACTURING ESTABLISHMENTS BY WORKING DAYS PER WEEK, WORKING HOURS PER DAY OF EMPLOYEES AND DIVISION OF INDUSTRY
TABLE 6	REMUNERATION IN 2011 BY DIVISION OF INDUSTRY
TABLE 7	NUMBER AND PERCENTAGE OF MANUFACTURING ESTABLISHMENTS BY PERCENTAGE OF CAPACITY UTILIZATION IN 2011 AND DIVISION OF INDUSTRY
TABLE 8	VALUE OF STOCKS AT THE BEGINNING AND THE END OF 2011 BY DIVISION OF INDUSTRY
TABLE 9	CHANGE IN VALUE OF STOCKS IN 2011 BY DIVISION OF INDUSTRY
TABLE 10	TOTAL EXPENSES OF MANUFACTURING ESTABLISHMENTS IN 2011 BY DIVISION OF INDUSTRY
TABLE 11	TOTAL RECEIPTS OF MANUFACTURING ESTABLISHMENTS IN 2011 BY DIVISION OF INDUSTRY
TABLE 12	BOOK VALUE OF FIXED ASSETS IN 2011 BY DIVISION OF INDUSTRY
TABLE 13	VALUE OF FIXED ASSETS CHANGED IN JANUARY – DECEMBER 2011 BY DIVISION OF INDUSTRY

ตาราง 1 สถิติฐานอุตสาหกรรมการผลิตในปี 2554 จำแนกตามหมวดย่อยอุตสาหกรรม

TABLE 1 SUMMARY OF BASIC STATISTICS FOR MANUFACTURING ESTABLISHMENTS IN 2011 BY DIVISION OF INDUSTRY

(พันบาท In Thousand Baht)

หมวดย่อยอุตสาหกรรม	จำนวน สถานประกอบการ Number of establishments	จำนวน คนทำงาน Number of persons engaged	ลูกจ้าง Employees		มูลค่าผลผลิต Value of gross output	ค่าใช้จ่าย ขั้นกลาง Intermediate consumption	มูลค่าเพิ่ม Value added	Division of industry
			จำนวน Number	ค่าตอบแทน แรงงาน Remuneration				
รวม	2,373	8,106	5,121	325,169.3	2,963,819.2	974,881.2	1,988,938.0	Total
10 การผลิตผลิตภัณฑ์อาหาร	509	2,147	1,340	73,801.7	463,374.1	222,217.1	241,156.9	Manufacture of food products
11 การผลิตเครื่องดื่ม	23	131	98	6,369.5	38,634.7	21,758.7	16,876.0	Manufacture of beverages
12 การผลิตผลิตภัณฑ์ยาสูบ	6	9	-	-	1,041.0	263.0	778.0	Manufacture of tobacco products
13 การผลิตสิ่งทอ	174	457	283	11,965.9	41,081.2	13,491.2	27,589.9	Manufacture of textiles
14 การผลิตเสื้อผ้าเครื่องแต่งกาย	889	1,702	657	38,747.4	288,722.9	130,459.2	158,263.6	Manufacture of wearing apparels
15 การผลิตเครื่องหนังและผลิตภัณฑ์ที่เกี่ยวข้อง	3	53	53	D	D	D	D	Manufacture of leather and related products
16 การผลิตไม้และผลิตภัณฑ์จากไม้และไม้ก๊อก (ยกเว้นเฟอร์นิเจอร์) การผลิตสิ่งของจากฟางและวัสดุถักสานอื่นๆ	270	1,237	976	74,738.5	930,075.7	180,081.7	749,994.0	Manufacture of wood and products of wood and cork (except furniture); manufacture of articles of straw and plaiting materials
17 การผลิตกระดาษและผลิตภัณฑ์กระดาษ	1	4	3	D	D	D	D	Manufacture of paper and paper products
18 การพิมพ์และการผลิตซ้ำสื่อบันทึกข้อมูล	34	153	104	7,866.3	43,174.6	26,304.6	16,870.0	Printing and reproduction of recorded media
19 การผลิตถ่านโค้กและผลิตภัณฑ์ที่ได้จากการกลั่นปิโตรเลียม	1	17	17	D	D	D	D	Manufacture of coke and refined petroleum products
20 การผลิตเคมีภัณฑ์และผลิตภัณฑ์เคมี	26	108	61	1,039.1	13,246.7	5,045.2	8,201.5	Manufacture of chemicals and chemical products
21 การผลิตเภสัชภัณฑ์ เคมีภัณฑ์ที่ใช้รักษาโรค และผลิตภัณฑ์จากพืช และสัตว์ที่ใช้รักษาโรค	3	43	39	D	D	D	D	Manufacture of pharmaceuticals, medicinal chemical and botanical products
22 การผลิตผลิตภัณฑ์ยางและพลาสติก	10	250	235	25,847.0	545,624.9	94,096.4	451,528.5	Manufacture of rubber and plastic products
23 การผลิตผลิตภัณฑ์อื่นๆ ที่ทำจากแร่โลหะ	80	599	490	36,150.7	303,597.5	132,590.3	171,007.2	Manufacture of other non-metallic mineral products
25 การผลิตผลิตภัณฑ์โลหะประดิษฐ์ (ยกเว้นเครื่องจักรและอุปกรณ์)	192	608	351	26,253.0	164,392.6	95,011.1	69,381.5	Manufacture of fabricated metal products (excepts machinery and equipment)
26 การผลิตผลิตภัณฑ์คอมพิวเตอร์ อิเล็กทรอนิกส์ และอุปกรณ์ ที่ใช้ในทางทัศนศาสตร์	1	78	78	D	D	D	D	Manufacture of computers, electronic and optical products
29 การผลิตยานยนต์ รถพ่วง และรถกึ่งพ่วง	2	4	1	D	D	D	D	Manufacture of motor vehicles, trailers and semi-trailers
30 การผลิตอุปกรณ์ขนส่งอื่นๆ	10	25	1	120.0	7,406.0	3,357.3	4,048.7	Manufacture of other transport equipment
31 การผลิตเฟอร์นิเจอร์	68	262	183	9,234.7	56,060.5	26,254.5	29,806.0	Manufacture of furniture
32 การผลิตผลิตภัณฑ์อื่นๆ	61	198	142	2,691.6	31,583.6	15,124.2	16,459.4	Other manufacturing
33 การซ่อมและการติดตั้งเครื่องจักรและอุปกรณ์	10	24	8	536.0	6,166.0	3,234.1	2,931.9	Repair and installation of machinery and equipment

หมายเหตุ : (1) D หมายถึง ตัวเลขที่ไม่เปิดเผย

: (2) - หมายถึง ไม่มีข้อมูลหรือข้อมูลมีค่าเป็น 0 หรือมีข้อมูลจำนวนเล็กน้อย

Note : (1) D means disclosure prohibited.

: (2) - Nil or zero or negligible amount

ที่มา : สำมะโนธุรกิจและอุตสาหกรรม พ.ศ. 2555 : อุตสาหกรรมการผลิต จังหวัด นราธิวาส สำนักงานสถิติแห่งชาติ กระทรวงเทคโนโลยีสารสนเทศและการสื่อสาร

Source : The 2012 Business and Industrial Census : Manufacturing Industry, Narathiwat Province, National Statistical Office, Ministry of Information and Communication Technology.

ตาราง 2 มูลค่าผลผลิตของสถานประกอบการอุตสาหกรรมการผลิตในปี 2554 จำแนกตามหมวดย่อยอุตสาหกรรม

TABLE 2 VALUE OF GROSS OUTPUT OF MANUFACTURING ESTABLISHMENTS IN 2011 BY DIVISION OF INDUSTRY

(พันบาท In Thousand Baht)

หมวดย่อยอุตสาหกรรม	จำนวน สถาน - ประกอบการ Number of establishments	รวม Total	มูลค่าขายผลผลิต Sales of goods produced	รายรับจาก การขายสินค้า ที่ซื้อมาจำหน่าย ในสภาพเดิม Sales of goods purchased for resale	รายรับจากการ ให้เช่าอาคาร ฯลฯ และรายรับอื่น ๆ Receipts for rent on building etc. and other receipts	ส่วนเปลี่ยนแปลง มูลค่าสินค้าคงเหลือ Change in value of stocks of goods	Division of industry
รวม	2,373	2,963,819.2	2,932,582.0	5,096.1	2,432.1	23,709.0	Total
10 การผลิตผลิตภัณฑ์อาหาร	509	463,374.1	461,151.5	76.7	47.4	2,098.4	Manufacture of food products
11 การผลิตเครื่องดื่ม	23	38,634.7	37,875.7	-	165.0	594.0	Manufacture of beverages
12 การผลิตผลิตภัณฑ์ยาสูบ	6	1,041.0	1,038.0	-	-	3.0	Manufacture of tobacco products
13 การผลิตสิ่งทอ	174	41,081.2	40,696.2	-	-	384.9	Manufacture of textiles
14 การผลิตเสื้อผ้าเครื่องแต่งกาย	889	288,722.9	286,573.9	-	2,119.6	29.3	Manufacture of wearing apparels
15 การผลิตเครื่องหนังและผลิตภัณฑ์ที่เกี่ยวข้อง	3	D	D	-	-	D	Manufacture of leather and related products
16 การผลิตไม้และผลิตภัณฑ์จากไม้และไม้ก๊อก (ยกเว้นเฟอร์นิเจอร์) การผลิตสิ่งของจากฟางและวัสดุถักสานอื่นๆ	270	930,075.7	916,149.5	5,019.4	100.0	8,806.8	Manufacture of wood and products of wood and cork (except furniture); manufacture of articles of straw and plaiting materials
17 การผลิตกระดาษและผลิตภัณฑ์กระดาษ	1	D	D	-	-	D	Manufacture of paper and paper products
18 การพิมพ์และการผลิตซ้ำสื่อบันทึกข้อมูล	34	43,174.6	43,231.7	-	-	57.1	Printing and reproduction of recorded media
19 การผลิตถ่านโค้กและผลิตภัณฑ์ที่ได้จากการกลั่นปิโตรเลียม	1	D	D	-	-	-	Manufacture of coke and refined petroleum products
20 การผลิตเคมีภัณฑ์และผลิตภัณฑ์เคมี	26	13,246.7	13,264.0	-	-	17.3	Manufacture of chemicals and chemical products
21 การผลิตเภสัชภัณฑ์ เคมีภัณฑ์ที่ใช้รักษาโรค และผลิตภัณฑ์จากพืช และสัตว์ที่ใช้รักษาโรค	3	D	D	-	-	D	Manufacture of pharmaceuticals, medicinal chemical and botanical products
22 การผลิตผลิตภัณฑ์ยางและพลาสติก	10	545,624.9	535,415.8	-	-	10,209.1	Manufacture of rubber and plastic products
23 การผลิตผลิตภัณฑ์อื่นๆ ที่ทำจากแร่โลหะ	80	303,597.5	301,915.8	-	-	1,681.7	Manufacture of other non-metallic mineral products
25 การผลิตผลิตภัณฑ์โลหะประดิษฐ์ (ยกเว้นเครื่องจักรและอุปกรณ์)	192	164,392.6	164,596.1	-	-	203.5	Manufacture of fabricated metal products (excepts machinery and equipment)
26 การผลิตผลิตภัณฑ์คอมพิวเตอร์ อิเล็กทรอนิกส์ และอุปกรณ์ ที่ใช้ในทางทัศนศาสตร์	1	D	D	-	-	D	Manufacture of computers, electronic and optical products
29 การผลิตยานยนต์ รถพ่วง และรถกึ่งพ่วง	2	D	D	-	-	D	Manufacture of motor vehicles, trailers and semi-trailers
30 การผลิตอุปกรณ์ขนส่งอื่นๆ	10	7,406.0	7,347.6	-	-	58.4	Manufacture of other transport equipment
31 การผลิตเฟอร์นิเจอร์	68	56,060.5	56,604.2	-	-	543.8	Manufacture of furniture
32 การผลิตผลิตภัณฑ์อื่นๆ	61	31,583.6	30,928.4	-	-	655.2	Other manufacturing
33 การซ่อมและการติดตั้งเครื่องจักรและอุปกรณ์	10	6,166.0	6,067.4	-	-	98.6	Repair and installation of machinery and equipment

หมายเหตุ : (1) D หมายถึง ตัวเลขที่ไม่เปิดเผย

: (2) - หมายถึง ไม่มีข้อมูลหรือข้อมูลมีค่าเป็น 0 หรือมีข้อมูลจำนวนเล็กน้อย

Note : (1) D means disclosure prohibited.

: (2) - Nil or zero or negligible amount

ที่มา : สำมะโนธุรกิจและอุตสาหกรรม พ.ศ. 2555 : อุตสาหกรรมการผลิต จังหวัด นราธิวาส สำนักงานสถิติแห่งชาติ กระทรวงเทคโนโลยีสารสนเทศและการสื่อสาร

Source : The 2012 Business and Industrial Census : Manufacturing Industry, Narathiwat Province, National Statistical Office, Ministry of Information and Communication Technology.

ตาราง 3 ค่าใช้จ่ายขั้นกลางของสถานประกอบการอุตสาหกรรมการผลิตในปี 2554 จำแนกตามหมวดย่อยอุตสาหกรรม

TABLE 3 INTERMEDIATE CONSUMPTION OF MANUFACTURING ESTABLISHMENTS IN 2011 BY DIVISION OF INDUSTRY

(พันบาท In Thousand Baht)

หมวดย่อยอุตสาหกรรม	จำนวน สถาน- ประกอบการ Number of establishments	รวม Total	ค่าซื้อวัตถุดิบ และวัสดุประกอบา ที่ใช้ในการผลิต Purchase of materials and components	ค่าเชื้อเพลิง และค่าไฟฟ้า ที่ใช้ในการผลิต Cost of fuels, cost of electricity used in production	ค่าติดตั้งซ่อมแซมและ บำรุงรักษาสินค้า ที่จำหน่ายให้ลูกค้า Cost of repair and maintenance sales of goods of purchase	ค่าติดตั้งซ่อมแซมและ บำรุงรักษาเครื่องจักร เครื่องมือ Cost of repair and maintenance of machinery and equipment	ค่าซื้อสินค้า ที่ซื้อมาจำหน่าย ในสภาพเดิม Purchase of goods for resale	ค่าใช้จ่ายอื่น ๆ Other expenses	ส่วนเปลี่ยนแปลง มูลค่าวัตถุดิบและ วัสดุประกอบา คงเหลือ Change in value of stocks of materials and components	Division of industry
รวม	2,373	974,881.2	599,008.8	149,925.5	5,042.2	47,369.0	2,106.5	204,961.7	33,532.3	Total
10 การผลิตผลิตภัณฑ์อาหาร	509	222,217.1	138,145.7	52,953.3	1,052.6	11,639.2	106.5	39,716.5	21,396.6	Manufacture of food products
11 การผลิตเครื่องดื่ม	23	21,758.7	18,684.5	696.3	89.2	346.4	-	2,371.6	429.3	Manufacture of beverages
12 การผลิตผลิตภัณฑ์ยาสูบ	6	263.0	81.7	44.8	-	11.6	-	125.8	0.9	Manufacture of tobacco products
13 การผลิตสิ่งทอ	174	13,491.2	9,572.4	1,000.3	127.6	373.5	-	2,632.8	215.4	Manufacture of textiles
14 การผลิตเสื้อผ้าเครื่องแต่งกาย	889	130,459.2	92,176.3	8,801.1	941.3	5,070.3	-	21,321.1	-2,149.1	Manufacture of wearing apparels
15 การผลิตเครื่องหนังและผลิตภัณฑ์ที่เกี่ยวข้อง	3	D	D	D	D	D	-	D	D	Manufacture of leather and related products
16 การผลิตไม้และผลิตภัณฑ์จากไม้และไม้ก๊อก (ยกเว้นเฟอร์นิเจอร์) การผลิตสิ่งของจากฟางและวัสดุถักสานอื่นๆ	270	180,081.7	86,594.4	48,454.3	564.1	9,793.2	2,000.0	66,493.8	33,818.2	Manufacture of wood and products of wood and cork (except furniture); manufacture of articles of straw and plaiting materials
17 การผลิตกระดาษและผลิตภัณฑ์กระดาษ	1	D	D	D	-	D	-	D	D	Manufacture of paper and paper products
18 การพิมพ์และการผลิตซ้ำสื่อบันทึกข้อมูล	34	26,304.6	20,727.9	937.6	200.6	753.4	-	3,555.6	-129.5	Printing and reproduction of recorded media
19 การผลิตถ่านโค้กและผลิตภัณฑ์ที่ได้จากการกลั่นปิโตรเลียม	1	D	D	D	-	D	-	D	D	Manufacture of coke and refined petroleum products
20 การผลิตเคมีภัณฑ์และผลิตภัณฑ์เคมี	26	5,045.2	823.6	1,551.4	37.0	85.8	-	1,432.2	-1,115.2	Manufacture of chemicals and chemical products
21 การผลิตเภสัชภัณฑ์ เคมีภัณฑ์ที่ใช้รักษาโรค และผลิตภัณฑ์จากพืช และสัตว์ที่ใช้รักษาโรค	3	D	D	D	-	D	-	D	D	Manufacture of pharmaceuticals, medicinal chemical and botanical products
22 การผลิตผลิตภัณฑ์ยางและพลาสติก	10	94,096.4	44,091.6	13,059.0	0.8	2,060.0	-	20,095.1	-14,790.0	Manufacture of rubber and plastic products
23 การผลิตผลิตภัณฑ์อื่นๆ ที่ทำจากแร่โลหะ	80	132,590.3	72,678.6	16,950.9	719.6	14,082.5	-	27,741.6	-417.2	Manufacture of other non-metallic mineral products
25 การผลิตผลิตภัณฑ์โลหะประดิษฐ์ (ยกเว้นเครื่องจักรและอุปกรณ์)	192	95,011.1	75,615.8	3,230.4	789.9	1,594.2	-	11,666.7	-2,128.2	Manufacture of fabricated metal products (excepts machinery and equipment)
26 การผลิตผลิตภัณฑ์คอมพิวเตอร์ อิเล็กทรอนิกส์ และอุปกรณ์ ที่ใช้ในทางทัศนศาสตร์	1	D	D	D	D	D	-	D	D	Manufacture of computers, electronic and optical products
29 การผลิตยานยนต์ รถพ่วง และรถกึ่งพ่วง	2	D	D	D	D	D	-	D	D	Manufacture of motor vehicles, trailers and semi-trailers
30 การผลิตอุปกรณ์ขนส่งอื่นๆ	10	3,357.3	2,357.4	199.4	-	55.4	-	488.5	-256.6	Manufacture of other transport equipment
31 การผลิตเฟอร์นิเจอร์	68	26,254.5	20,360.5	1,010.9	186.9	604.3	-	3,218.9	-873.0	Manufacture of furniture
32 การผลิตผลิตภัณฑ์อื่นๆ	61	15,124.2	11,805.4	415.9	208.6	578.7	-	1,830.1	-285.4	Other manufacturing
33 การซ่อมและการติดตั้งเครื่องจักรและอุปกรณ์	10	3,234.1	2,420.0	160.0	70.0	144.5	-	450.1	10.5	Repair and installation of machinery and equipment

หมายเหตุ : (1) D หมายถึง ตัวเลขที่ไม่เปิดเผย

: (2) - หมายถึง ไม่มีข้อมูลหรือข้อมูลมีค่าเป็น 0 หรือมีข้อมูลจำนวนเล็กน้อย

Note : (1) D means disclosure prohibited.

: (2) - Nail or zero or negligible amount

ที่มา : สำมะโนธุรกิจและอุตสาหกรรม พ.ศ. 2555 : อุตสาหกรรมการผลิต จังหวัด นครราชสีมา สำนักงานสถิติแห่งชาติ กระทรวงเทคโนโลยีสารสนเทศและการสื่อสาร

Source : The 2012 Business and Industrial Census : Manufacturing Industry, Narathiwat Province, National Statistical Office, Ministry of Information and Communication Technology.

ตาราง 4 คนทำงานในสถานประกอบการอุตสาหกรรมการผลิตในปี 2554 จำแนกตามสถานภาพการทำงาน เพศ และหมวดย่อยอุตสาหกรรม

TABLE 4 PERSONS ENGAGED IN MANUFACTURING ESTABLISHMENTS IN 2011 BY WORK STATUS, SEX AND DIVISION OF INDUSTRY

หมวดย่อยอุตสาหกรรม	จำนวน สถาน- ประกอบการ	รวม						คนทำงานโดยไม่ได้รับค่าจ้าง/ เงินเดือน									ลูกจ้างในกรรมวิธีการผลิต Operatives						ลูกจ้างอื่น ๆ			Division of industry
		Total			Unpaid workers			Total			ผู้ปฏิบัติงานที่มีฝีมือ			ผู้ปฏิบัติงานไม่มีฝีมือ			Other employees									
		รวม	ชาย	หญิง	รวม	ชาย	หญิง	รวม	ชาย	หญิง	รวม	ชาย	หญิง	รวม	ชาย	หญิง	รวม	ชาย	หญิง							
		Total	Male	Female	Total	Male	Female	Total	Male	Female	Total	Male	Female	Total	Male	Female	Total	Male	Female							
รวม	2,373	8,106	3,488	4,618	2,985	1,154	1,831	5,021	2,300	2,721	3,988	1,823	2,165	1,033	477	556	100	34	66	Total						
10 การผลิตผลิตภัณฑ์อาหาร	509	1,341	405	936	-	-	-	1,323	401	922	1,187	367	820	136	34	102	17	3	14	Manufacture of food products						
11 การผลิตเครื่องดื่ม	23	98	60	38	-	-	-	97	59	38	76	43	34	21	17	4	1	1	-	Manufacture of beverages						
12 การผลิตผลิตภัณฑ์ยาสูบ	6	-	-	-	-	-	-	-	-	-	-	-	-	-	-	-	-	-	-	Manufacture of tobacco products						
13 การผลิตสิ่งทอ	174	283	47	237	-	-	-	283	47	237	261	43	218	22	4	18	-	-	-	Manufacture of textiles						
14 การผลิตเสื้อผ้าเครื่องแต่งกาย	889	657	49	608	-	-	-	654	49	605	566	45	521	88	4	84	3	-	3	Manufacture of wearing apparels						
15 การผลิตเครื่องหนังและผลิตภัณฑ์ที่เกี่ยวข้อง	3	D	D	D	-	-	-	D	D	D	D	D	D	-	-	-	D	-	D	Manufacture of leather and related products						
16 การผลิตไม้และผลิตภัณฑ์จากไม้และไม้ก๊อก (ยกเว้นเฟอร์นิเจอร์) การผลิตสิ่งของจากฟางและวัสดุจากสานอื่นๆ	270	976	597	379	-	-	-	928	579	349	749	507	242	178	72	107	48	18	30	Manufacture of wood and products of wood and cork (except furniture); manufacture of articles of straw and plaiting materials						
17 การผลิตกระดาษและผลิตภัณฑ์กระดาษ	1	D	D	D	-	-	-	D	D	D	D	D	D	-	-	-	-	-	-	Manufacture of paper and paper products						
18 การพิมพ์และการผลิตซ้ำสิ่งบันทึกข้อมูล	34	104	61	43	-	-	-	104	61	43	67	45	22	37	16	21	-	-	-	Printing and reproduction of recorded media						
19 การผลิตถ่านโค้กและผลิตภัณฑ์ที่ได้จากการถลุงปิโตรเลียม	1	D	D	D	-	-	-	D	D	D	D	D	-	D	D	D	D	D	D	Manufacture of coke and refined petroleum products						
20 การผลิตเคมีภัณฑ์และผลิตภัณฑ์เคมี	26	61	1	60	-	-	-	57	-	57	57	-	57	-	-	-	4	1	3	Manufacture of chemicals and chemical products						
21 การผลิตเภสัชภัณฑ์ เคมีภัณฑ์ที่ใช้รักษาโรค และผลิตภัณฑ์จากพืช และสัตว์ที่ใช้รักษาโรค	3	D	-	D	-	-	-	D	-	D	D	-	D	D	-	D	-	-	-	Manufacture of pharmaceuticals, medicinal chemical and botanical products						
22 การผลิตผลิตภัณฑ์ยางและพลาสติก	10	235	80	155	-	-	-	235	80	155	40	40	-	195	40	155	-	-	-	Manufacture of rubber and plastic products						
23 การผลิตผลิตภัณฑ์อื่นๆ ที่ทำจากแร่โลหะ	80	490	440	50	-	-	-	477	438	39	318	288	30	159	150	9	13	2	11	Manufacture of other non-metallic mineral products						
25 การผลิตผลิตภัณฑ์โลหะประดิษฐ์ (ยกเว้นเครื่องจักรและอุปกรณ์)	192	351	344	7	-	-	-	351	344	7	277	275	2	75	70	5	-	-	-	Manufacture of fabricated metal products (excepts machinery and equipment)						
26 การผลิตผลิตภัณฑ์คอมพิวเตอร์ อิเล็กทรอนิกส์ และอุปกรณ์ ที่ใช้ในทางทัศนศาสตร์	1	D	D	D	-	-	-	D	D	D	D	D	D	-	-	-	D	D	D	Manufacture of computers, electronic and optical products						
29 การผลิตยานยนต์ รถพ่วง และรถกึ่งพ่วง	2	D	D	-	-	-	-	D	D	-	D	D	-	-	-	-	-	-	-	Manufacture of motor vehicles, trailers and semi-trailers						
30 การผลิตอุปกรณ์ขนส่งอื่นๆ	10	1	1	-	-	-	-	1	1	-	1	1	-	-	-	-	-	-	-	Manufacture of other transport equipment						
31 การผลิตเฟอร์นิเจอร์	68	183	181	2	-	-	-	183	181	2	125	125	-	58	56	2	-	-	-	Manufacture of furniture						
32 การผลิตผลิตภัณฑ์อื่นๆ	61	142	20	122	-	-	-	138	17	121	111	16	95	27	1	25	4	3	1	Other manufacturing						
33 การซ่อมและการติดตั้งเครื่องจักรและอุปกรณ์	10	8	6	2	-	-	-	8	6	2	-	-	-	8	6	2	-	-	-	Repair and installation of machinery and equipment						

หมายเหตุ : (1) D หมายถึง ตัวเลขที่ไม่เปิดเผย

: (2) - หมายถึง ไม่มีข้อมูลหรือข้อมูลมีค่าเป็น 0 หรือมีข้อมูลจำนวนเล็กน้อย

Note : (1) D means disclosure prohibited.

: (2) - Nail or zero or negligible amount

ที่มา : สำนักธุรกิจและอุตสาหกรรม พ.ศ. 2555 : อุตสาหกรรมการผลิต จังหวัด นราธิวาส สำนักงานสถิติแห่งชาติ กระทรวงเทคโนโลยีสารสนเทศและการสื่อสาร

Source : The 2012 Business and Industrial Census : Manufacturing Industry, Narathiwat Province, National Statistical Office, Ministry of Information and Communication Technology.

ตาราง 5 จำนวนสถานประกอบการอุตสาหกรรมการผลิต จำแนกตามจำนวนวันทำงานต่อสัปดาห์ จำนวนชั่วโมงทำงานเฉลี่ยต่อวันของลูกจ้าง และหมวดย่อยอุตสาหกรรม

TABLE 5 NUMBER OF MANUFACTURING ESTABLISHMENTS BY WORKING DAYS PER WEEK, WORKING HOURS PER DAY OF EMPLOYEES AND DIVISION OF INDUSTRY

หมวดย่อยอุตสาหกรรม	จำนวนสถานประกอบการ	คนทำงานโดยไม่ได้รับค่าจ้าง/เงินเดือน Unpaid workers						ลูกจ้างในกรรมวิธีการผลิต Operatives						ลูกจ้างอื่น ๆ Other employees				Division of industry
		จำนวนวันทำงานต่อสัปดาห์			จำนวนชั่วโมงทำงานเฉลี่ยต่อวัน			จำนวนวันทำงานต่อสัปดาห์			จำนวนชั่วโมงทำงานเฉลี่ยต่อวัน			จำนวนวันทำงานต่อสัปดาห์		จำนวนชั่วโมงทำงานเฉลี่ยต่อวัน		
		Number of working days per week			Number of working hours per day			Number of working days per week			Number of working hours per day			Number of working days per week		Number of working hours per day		
		< 5	6	7	< 8	8-10	11-12	< 5	6	7	< 8	8-10	< 5	6	< 8	8-10		
รวม	2,373	183	1,165	890	1,148	1,079	12	74	551	96	215	508	4	37	21	18	Total	
10 การผลิตผลิตภัณฑ์อาหาร	509	46	304	122	234	235	3	20	133	56	80	132	3	11	8	4	Manufacture of food products	
11 การผลิตเครื่องดื่ม	23	-	16	3	3	16	-	-	19	4	4	19	-	1	1	-	Manufacture of beverages	
12 การผลิตผลิตภัณฑ์ยาสูบ	6	-	6	-	3	3	-	-	-	-	-	-	-	-	-	-	Manufacture of tobacco products	
13 การผลิตสิ่งทอ	174	8	25	132	127	32	6	7	17	7	18	12	-	-	-	-	Manufacture of textiles	
14 การผลิตเสื้อผ้าเครื่องแต่งกาย	889	74	386	415	518	357	-	5	81	5	14	77	-	3	3	-	Manufacture of wearing apparel	
15 การผลิตเครื่องหนังและผลิตภัณฑ์ที่เกี่ยวข้อง	3	-	-	-	-	-	-	-	D	-	D	-	-	D	D	-	Manufacture of leather and related products	
16 การผลิตไม้และผลิตภัณฑ์จากไม้และไม้ก๊อก (ยกเว้นเฟอร์นิเจอร์)																	Manufacture of wood and products of wood and cork (except furniture);	
การผลิตสิ่งของจากฟางและวัสดุผักสานอื่นๆ	270	11	71	155	128	108	1	10	53	6	29	40	-	7	3	5	manufacture of articles of straw and plaiting materials	
17 การผลิตกระดาษและผลิตภัณฑ์กระดาษ	1	-	-	D	-	D	-	-	-	D	-	D	-	-	-	-	Manufacture of paper and paper products	
18 การพิมพ์และการผลิตซ้ำสื่อบันทึกข้อมูล	34	-	28	2	5	25	-	1	18	2	2	18	-	-	-	-	Printing and reproduction of recorded media	
19 การผลิตถ่านโค้กและผลิตภัณฑ์ที่ได้จากการถ่านปีโตรเลียม	1	-	-	-	-	-	-	-	D	-	-	D	-	D	-	D	Manufacture of coke and refined petroleum products	
20 การผลิตเคมีภัณฑ์และผลิตภัณฑ์เคมี	26	-	24	-	24	-	-	-	3	-	2	1	-	3	2	1	Manufacture of chemicals and chemical products	
21 การผลิตเภสัชภัณฑ์ เคมีภัณฑ์ที่ใช้รักษาโรค และผลิตภัณฑ์จากพืชและสัตว์ที่ใช้รักษาโรค	3	-	D	D	D	D	-	-	-	D	D	-	-	-	-	-	Manufacture of pharmaceuticals, medicinal chemical and botanical products	
22 การผลิตผลิตภัณฑ์ยางและพลาสติก	10	-	3	6	6	3	-	-	1	6	3	4	-	-	-	-	Manufacture of rubber and plastic products	
23 การผลิตผลิตภัณฑ์อื่นๆ ที่ทำจากแร่โลหะ	80	-	61	6	13	54	-	6	66	1	11	62	-	5	-	5	Manufacture of other non-metallic mineral products	
25 การผลิตผลิตภัณฑ์โลหะประดิษฐ์ (ยกเว้นเครื่องจักรและอุปกรณ์)	192	26	157	8	52	139	-	16	105	3	35	88	-	-	-	-	Manufacture of fabricated metal products (excepts machinery and equipment)	
26 การผลิตผลิตภัณฑ์คอมพิวเตอร์ อิเล็กทรอนิกส์ และอุปกรณ์ที่ใช้ในทางทัศนศาสตร์	1	-	-	-	-	-	-	D	-	-	-	D	D	-	-	D	Manufacture of computers, electronic and optical products	
29 การผลิตยานยนต์ รถพ่วง และรถกึ่งพ่วง	2	-	D	-	-	D	-	-	D	-	-	D	-	-	-	-	Manufacture of motor vehicles, trailers and semi-trailers	
30 การผลิตอุปกรณ์ขนส่งอื่นๆ	10	-	10	-	-	10	-	-	1	-	-	1	-	-	-	-	Manufacture of other transport equipment	
31 การผลิตเฟอร์นิเจอร์	68	12	47	7	15	51	-	2	39	-	2	39	-	-	-	-	Manufacture of furniture	
32 การผลิตผลิตภัณฑ์อื่นๆ	61	6	15	29	17	32	1	6	9	4	10	8	-	4	3	1	Other manufacturing	
33 การซ่อมแซมและการติดตั้งเครื่องจักรและอุปกรณ์	10	-	8	2	-	10	-	-	2	-	-	2	-	-	-	-	Repair and installation of machinery and equipment	

หมายเหตุ : (1) D หมายถึง ตัวเลขที่ไม่เปิดเผย

: (2) - หมายถึง ไม่มีข้อมูลหรือข้อมูลมีค่าเป็น 0 หรือมีข้อมูลจำนวนเล็กน้อย

Note : (1) D means disclosure prohibited.

: (2) - Nil or zero or negligible amount

ที่มา : สำนักธุรกิจและอุตสาหกรรม พ.ศ. 2555 : อุตสาหกรรมการผลิต จังหวัด นราธิวาส สำนักงานสถิติแห่งชาติ กระทรวงเทคโนโลยีสารสนเทศและการสื่อสาร

Source : The 2012 Business and Industrial Census : Manufacturing Industry, Narathiwat Province, National Statistical Office, Ministry of Information and Communication Technology.

ตาราง 6 ค่าตอบแทนแรงงานในปี 2554 จำแนกตามหมวดย่อยอุตสาหกรรม

TABLE 6 REMUNERATION IN 2011 BY DIVISION OF INDUSTRY

(พันบาท In Thousand Baht)

หมวดย่อยอุตสาหกรรม	จำนวน สถาน - ประกอบการ Number of establishments	จำนวนลูกจ้าง Number of employees	รวม Total	ลูกจ้างในกรรมวิธีการผลิต Operatives						ลูกจ้างอื่น ๆ Other employees					Division of industry	
				รวม Total	ค่าจ้าง เงินเดือน Wages, salaries	ค่าล่วงเวลา โบนัส ฯลฯ Overtime bonus etc.	สวัสดิการและผลประโยชน์ตอบแทน Fringe benefits		เงินที่สถานประกอบการ จ่ายสมทบเข้ากองทุน เพื่อการประกันสังคม ฯลฯ Employer's contribution to social security	รวม Total	ค่าจ้าง เงินเดือน Wages, salaries	ค่าล่วงเวลา โบนัส ฯลฯ Overtime bonus etc.	สวัสดิการและผลประโยชน์ตอบแทน Fringe benefits			เงินที่สถานประกอบการ จ่ายสมทบเข้ากองทุน เพื่อการประกันสังคม ฯลฯ Employer's contribution to social security
							ค่ารักษาพยาบาล Medical care	อื่น ๆ Others					ค่ารักษาพยาบาล Medical care	เงินที่สถานประกอบการ จ่ายสมทบเข้ากองทุน เพื่อการประกันสังคม ฯลฯ Employer's contribution to social security		
รวม		2,373	5,121	325,169.3	316,106.4	311,223.9	365.0	131.7	112.7	4,273.0	9,063.0	8,430.4	400.0	50.0	182.6	Total
10 การผลิตผลิตภัณฑ์อาหาร		509	1,340	73,801.7	73,099.6	72,185.3	12.7	-	-	901.6	702.1	686.6	-	-	15.5	Manufacture of food products
11 การผลิตเครื่องดื่ม		23	98	6,369.5	6,262.2	6,262.2	-	-	-	0.0	107.3	107.3	-	-	-	Manufacture of beverages
12 การผลิตผลิตภัณฑ์ยาสูบ		6	-	-	-	-	-	-	-	-	-	-	-	-	-	Manufacture of tobacco products
13 การผลิตสิ่งทอ		174	283	11,965.9	11,965.9	11,953.7	12.1	-	-	0.0	-	-	-	-	-	Manufacture of textiles
14 การผลิตเสื้อผ้าเครื่องแต่งกาย		889	657	38,747.4	38,693.4	38,481.6	-	-	-	211.8	54.0	54.0	-	-	-	Manufacture of wearing apparels
15 การผลิตเครื่องหนังและผลิตภัณฑ์ที่เกี่ยวข้อง		3	D	D	D	D	-	-	-	-	D	D	-	-	-	Manufacture of leather and related products
16 การผลิตไม้และผลิตภัณฑ์จากไม้และไม้ก๊อก (ยกเว้นเฟอร์นิเจอร์)																Manufacture of wood and products of wood and cork (except furniture);
การผลิตสิ่งของจากฟางและวัสดุผักสานอื่นๆ		270	976	74,738.5	69,018.6	67,323.4	82.4	-	-	1,612.8	5,719.9	5,564.5	-	-	155.4	manufacture of articles of straw and plaiting materials
17 การผลิตกระดาษและผลิตภัณฑ์กระดาษ		1	D	D	D	D	-	-	-	-	-	-	-	-	-	Manufacture of paper and paper products
18 การพิมพ์และการผลิตซ้ำสื่อบันทึกข้อมูล		34	104	7,866.2	7,866.2	7,587.2	7.4	105.9	100.0	65.8	-	-	-	-	-	Printing and reproduction of recorded media
19 การผลิตถ่านโค้กและผลิตภัณฑ์ที่ได้จากการกลั่นปิโตรเลียม		1	D	D	D	D	-	-	-	D	D	D	D	D	-	Manufacture of coke and refined petroleum products
20 การผลิตเคมีภัณฑ์และผลิตภัณฑ์เคมี		26	61	1,039.1	957.2	957.2	-	-	-	-	81.9	81.9	-	-	-	Manufacture of chemicals and chemical products
21 การผลิตเภสัชภัณฑ์ เคมีภัณฑ์ที่ใช้รักษาโรค และผลิตภัณฑ์จากพืชและสัตว์ที่ใช้รักษาโรค		3	D	D	D	D	-	-	-	-	-	-	-	-	-	Manufacture of pharmaceuticals, medicinal chemical and botanical products
22 การผลิตผลิตภัณฑ์ยางและพลาสติก		10	235	25,847.0	25,847.0	24,901.9	-	-	-	945.1	-	-	-	-	-	Manufacture of rubber and plastic products
23 การผลิตผลิตภัณฑ์อื่นๆ ที่ทำจากแร่โลหะ		80	490	36,150.7	35,170.2	34,448.0	232.0	20.8	-	469.3	980.5	968.8	-	-	11.7	Manufacture of other non-metallic mineral products
25 การผลิตผลิตภัณฑ์โลหะประดิษฐ์ (ยกเว้นเครื่องจักรและอุปกรณ์)		192	351	26,253.0	26,253.0	26,185.9	2.0	5.0	-	60.1	-	-	-	-	-	Manufacture of fabricated metal products (excepts machinery and equipment)
26 การผลิตผลิตภัณฑ์คอมพิวเตอร์ อิเล็กทรอนิกส์ และอุปกรณ์ที่ใช้ในทางทัศนศาสตร์			D	D	D	D	-	-	-	-	D	D	-	-	-	Manufacture of computers, electronic and optical products
29 การผลิตยานยนต์ รถพ่วง และรถกึ่งพ่วง		2	D	D	D	D	-	-	-	-	-	-	-	-	-	Manufacture of motor vehicles, trailers and semi-trailers
30 การผลิตอุปกรณ์ขนส่งอื่นๆ		10	1	120.0	120.0	120.0	-	-	-	-	-	-	-	-	-	Manufacture of other transport equipment
31 การผลิตเฟอร์นิเจอร์		68	183	9,234.7	9,234.7	9,213.5	8.4	-	12.7	0.0	-	-	-	-	-	Manufacture of furniture
32 การผลิตผลิตภัณฑ์อื่นๆ		61	142	2,691.6	2,533.2	2,533.2	-	-	-	0.0	158.4	158.4	-	-	-	Other manufacturing
33 การซ่อมและการติดตั้งเครื่องจักรและอุปกรณ์		10	8	536.0	536.0	528.0	8.0	-	-	-	-	-	-	-	-	Repair and installation of machinery and equipment

หมายเหตุ : (1) D หมายถึง ตัวเลขที่ไม่เปิดเผย

: (2) - หมายถึง ไม่มีข้อมูลหรือข้อมูลมีค่าเป็น 0 หรือมีข้อมูลจำนวนเล็กน้อย

Note : (1) D means disclosure prohibited.

: (2) - Nil or zero or negligible amount

ที่มา : สำมะโนธุรกิจและอุตสาหกรรม พ.ศ. 2555 : อุตสาหกรรมการผลิต จังหวัด นราธิวาส สำนักงานสถิติแห่งชาติ กระทรวงเทคโนโลยีสารสนเทศและการสื่อสาร

Source : The 2012 Business and Industrial Census : Manufacturing Industry, Narathiwat Province, National Statistical Office, Ministry of Information and Communication Technology.

ตาราง 7 จำนวนและร้อยละของสถานประกอบการอุตสาหกรรมการผลิต จำแนกตามอัตราการใช้จ่ายการผลิตต่อปี 2554 และหมวดย่อยอุตสาหกรรม

TABLE 7 NUMBER AND PERCENTAGE OF MANUFACTURING ESTABLISHMENTS BY PERCENTAGE OF CAPACITY UTILIZATION IN 2011 AND DIVISION OF INDUSTRY

หมวดย่อยอุตสาหกรรม	จำนวนสถานประกอบการ		อัตราการใช้จ่ายการผลิตต่อปี 2554 Percentage of capacity utilization in 2011																เฉลี่ยต่อสถานประกอบการ	Division of industry
	Number of establishments		30 - 39		40 - 49		50 - 59		60 - 69		70 - 79		80 - 89		90 - 99		≥100			
	จำนวน	ร้อยละ	จำนวน	ร้อยละ	จำนวน	ร้อยละ	จำนวน	ร้อยละ	จำนวน	ร้อยละ	จำนวน	ร้อยละ	จำนวน	ร้อยละ	จำนวน	ร้อยละ	จำนวน	ร้อยละ		
รวม	2,373	100.0	12	0.5	100	4.2	9	0.4	224	9.4	720	30.4	982	41.4	302	12.7	24	1.0	75.0	Total
10 การผลิตผลิตภัณฑ์อาหาร	509	100.0	-	-	5	1.0	2	0.4	40	7.9	118	23.2	284	55.7	53	10.4	7	1.4	77.0	Manufacture of food products
11 การผลิตเครื่องดื่ม	23	100.0	-	-	1	6.0	-	-	-	-	3	12.0	9	40.2	10	41.9	-	-	80.9	Manufacture of beverages
12 การผลิตผลิตภัณฑ์ยาสูบ	6	100.0	-	-	-	-	-	-	-	2	33.3	4	66.7	-	-	-	-	-	76.7	Manufacture of tobacco products
13 การผลิตสิ่งทอ	174	100.0	-	-	6	3.7	-	-	98	56.2	47	27.2	18	10.5	3	1.9	1	0.6	67.6	Manufacture of textiles
14 การผลิตเสื้อผ้าเครื่องแต่งกาย	889	100.0	-	-	73	8.2	1	0.1	4	0.5	317	35.6	343	38.5	151	17.0	-	-	75.2	Manufacture of wearing apparels
15 การผลิตเครื่องหนังและผลิตภัณฑ์ที่เกี่ยวข้อง	3	100.0	-	-	-	-	1	33.3	-	-	-	-	2	66.7	-	-	-	-	70.0	Manufacture of leather and related products
16 การผลิตไม้และผลิตภัณฑ์จากไม้และไม้ก๊อก (ยกเว้นเฟอร์นิเจอร์)																				Manufacture of wood and products of wood and cork (except furniture);
การผลิตสิ่งของจากฟางและวัสดุจากสานอื่นๆ	270	100.0	9	3.4	9	3.4	-	-	59	22.0	100	37.1	68	25.4	21	7.7	3	1.0	70.3	manufacture of articles of straw and plaiting materials
17 การผลิตกระดาษและผลิตภัณฑ์กระดาษ	1	100.0	-	-	-	-	-	-	-	-	1	100.0	-	-	-	-	-	-	70.0	Manufacture of paper and paper products
18 การพิมพ์และการผลิตซ้ำสื่อบันทึกข้อมูล	34	100.0	1	4.3	1	4.3	-	-	-	-	10	30.5	11	33.3	9	27.6	-	-	75.8	Printing and reproduction of recorded media
19 การผลิตถ่านโค้กและผลิตภัณฑ์ที่ได้จากการถ่านปิโตรเลียม	1	100.0	-	-	1	100.0	-	-	-	-	-	-	-	-	-	-	-	-	40.0	Manufacture of coke and refined petroleum products
20 การผลิตเคมีภัณฑ์และผลิตภัณฑ์เคมี	26	100.0	-	-	-	-	-	-	-	-	1	3.9	25	96.2	-	-	-	-	79.6	Manufacture of chemicals and chemical products
21 การผลิตเภสัชภัณฑ์ เคมีภัณฑ์ที่ใช้รักษาโรค และผลิตภัณฑ์จากพืช และสัตว์ที่ใช้รักษาโรค	3	100.0	-	-	-	-	-	-	-	-	1	33.3	2	66.7	-	-	-	-	78.3	Manufacture of pharmaceuticals, medicinal chemical and botanical products
22 การผลิตผลิตภัณฑ์ยางและพลาสติก	10	100.0	-	-	-	-	-	-	2	15.0	3	30.0	4	40.0	2	15.0	-	-	76.3	Manufacture of rubber and plastic products
23 การผลิตผลิตภัณฑ์อื่นๆ ที่ทำจากแร่โลหะ	80	100.0	-	-	-	-	-	-	13	16.1	16	19.8	41	50.9	11	13.3	-	-	76.4	Manufacture of other non-metallic mineral products
25 การผลิตผลิตภัณฑ์โลหะประดิษฐ์ (ยกเว้นเครื่องจักรและอุปกรณ์)	192	100.0	-	-	-	-	-	-	1	0.7	57	29.5	104	54.1	26	13.7	4	2.0	78.8	Manufacture of fabricated metal products (excepts machinery and equipment)
26 การผลิตผลิตภัณฑ์คอมพิวเตอร์ อิเล็กทรอนิกส์ และอุปกรณ์ที่ใช้ในทางทัศนศาสตร์	1	100.0	-	-	-	-	-	-	-	-	-	-	-	-	1	100.0	-	-	90.0	Manufacture of computers, electronic and optical products
29 การผลิตยานยนต์ รถพ่วง และรถกึ่งพ่วง	2	100.0	-	-	-	-	-	-	-	-	1	50.0	1	50.0	-	-	-	-	75.0	Manufacture of motor vehicles, trailers and semi-trailers
30 การผลิตอุปกรณ์ขนส่งอื่นๆ	10	100.0	-	-	-	-	-	-	-	-	4	38.0	5	52.0	-	-	1	10.0	78.2	Manufacture of other transport equipment
31 การผลิตเฟอร์นิเจอร์	68	100.0	-	-	-	-	-	-	4	5.2	22	32.4	30	43.5	8	11.8	5	7.2	78.4	Manufacture of furniture
32 การผลิตผลิตภัณฑ์อื่นๆ	61	100.0	1	2.3	3	4.3	3	4.3	3	4.3	15	24.5	28	45.4	8	12.7	1	2.3	74.5	Other manufacturing
33 การซ่อมและการติดตั้งเครื่องจักรและอุปกรณ์	10	100.0	-	-	-	-	2	20.0	-	-	3	25.0	4	35.0	-	-	2	20.0	76.5	Repair and installation of machinery and equipment

ที่มา : สำมะโนธุรกิจและอุตสาหกรรม พ.ศ. 2555 : อุตสาหกรรมการผลิต จังหวัด นราธิวาส สำนักงานสถิติแห่งชาติ กระทรวงเทคโนโลยีสารสนเทศและการสื่อสาร

Source : The 2012 Business and Industrial Census : Manufacturing Industry, Narathiwat Province, National Statistical Office, Ministry of Information and Communication Technology .

ตาราง 8 มูลค่าวัตถุดิบและวัสดุประกอบฯ และสินค้าคงเหลือต้นปีและปลายปี 2554 จำแนกตามหมวดอุตสาหกรรม

TABLE 8 VALUE OF STOCKS AT THE BEGINNING AND THE END OF 2011 BY DIVISION OF INDUSTRY

(พันบาท In Thousand Baht)

หมวดอุตสาหกรรม	จำนวน สถาน- ประกอบการ Number of establishments	มูลค่า ณ ต้นปี 2554 At the beginning of 2011					มูลค่า ณ ปลายปี 2554 At the end of 2011					Division of industry
		รวม Total	วัตถุดิบ และ วัสดุประกอบฯ Materials and components	สินค้า ระหว่าง ผลิต Work in progress	สินค้า สำเร็จรูป Finished goods	สินค้าที่ซื้อมา จำหน่ายใน สภาพเดิม Goods purchased for resale	รวม Total	วัตถุดิบ และ วัสดุประกอบฯ Materials and components	สินค้า ระหว่าง ผลิต Work in progress	สินค้า สำเร็จรูป Finished goods	สินค้าที่ซื้อมา จำหน่ายใน สภาพเดิม Goods purchased for resale	
รวม	2,373	444,131.7	278,529.3	71,606.9	93,915.1	80.4	501,373.0	312,061.7	79,683.2	109,557.0	71.1	Total
10 การผลิตผลิตภัณฑ์อาหาร	509	81,449.6	71,710.7	4,811.9	4,870.9	56.1	104,944.6	93,107.3	5,411.0	6,369.7	5.6	Manufacture of food products
11 การผลิตเครื่องดื่ม	23	3,437.7	1,634.6	661.5	1,141.6	-	4,461.1	2,063.9	892.8	1,504.4	-	Manufacture of beverages
12 การผลิตผลิตภัณฑ์ยาสูบ	6	43.5	24.0	11.1	8.4	-	47.4	24.9	12.2	10.3	-	Manufacture of tobacco products
13 การผลิตสิ่งทอ	174	4,136.7	2,498.1	785.2	853.4	-	4,737.0	2,713.5	789.5	1,234.0	-	Manufacture of textiles
14 การผลิตเสื้อผ้าเครื่องแต่งกาย	889	51,731.0	29,690.1	10,426.3	11,614.5	-	49,611.1	27,541.0	10,452.8	11,617.3	-	Manufacture of wearing apparels
15 การผลิตเครื่องหนังและผลิตภัณฑ์ที่เกี่ยวข้อง	3	D	D	D	D	-	D	D	D	D	-	Manufacture of leather and related products
16 การผลิตไม้และผลิตภัณฑ์จากไม้และไม้ก๊อก (ยกเว้นเฟอร์นิเจอร์)												Manufacture of wood and products of wood and cork (except furniture);
การผลิตสิ่งของจากฟางและวัสดุถักสานอื่นๆ	270	144,692.8	74,135.0	28,261.4	42,272.2	24.3	187,317.8	107,953.1	30,425.1	48,925.0	14.6	manufacture of articles of straw and plaiting materials
17 การผลิตกระดาษและผลิตภัณฑ์กระดาษ	1	D	D	D	D	-	D	D	D	D	-	Manufacture of paper and paper products
18 การพิมพ์และการผลิตซ้ำสื่อบันทึกข้อมูล	34	5,400.1	3,308.2	1,217.8	874.1	-	5,213.5	3,178.8	1,093.2	941.6	-	Printing and reproduction of recorded media
19 การผลิตถ่านโค้กและผลิตภัณฑ์ที่ได้จากการกลั่นปิโตรเลียม	1	D	D	-	-	-	D	D	-	-	-	Manufacture of coke and refined petroleum products
20 การผลิตเคมีภัณฑ์และผลิตภัณฑ์เคมี	26	2,046.5	1,875.0	82.0	89.5	-	914.0	759.8	67.3	86.9	-	Manufacture of chemicals and chemical products
21 การผลิตเภสัชภัณฑ์ เคมีภัณฑ์ที่ใช้รักษาโรค และผลิตภัณฑ์จากพืชและสัตว์ที่ใช้รักษาโรค	3	D	D	D	D	-	D	D	D	D	-	Manufacture of pharmaceuticals, medicinal chemical and botanical products
22 การผลิตผลิตภัณฑ์ยางและพลาสติก	10	50,715.1	35,312.8	5,150.5	10,251.9	-	46,134.2	20,522.8	10,150.6	15,460.8	-	Manufacture of rubber and plastic products
23 การผลิตผลิตภัณฑ์อื่นๆ ที่ทำจากแร่โลหะ	80	58,289.1	36,344.1	10,852.7	11,092.4	-	59,553.6	35,926.9	11,405.2	12,221.6	-	Manufacture of other non-metallic mineral products
25 การผลิตผลิตภัณฑ์โลหะประดิษฐ์ (ยกเว้นเครื่องจักรและอุปกรณ์)	192	23,697.9	12,890.7	5,203.6	5,603.6	-	21,366.2	10,762.5	4,858.4	5,745.3	-	Manufacture of fabricated metal products (excepts machinery and equipment)
26 การผลิตผลิตภัณฑ์คอมพิวเตอร์ อิเล็กทรอนิกส์ และอุปกรณ์ที่ใช้ในทางทัศนศาสตร์	1	D	D	D	D	-	D	D	D	D	-	Manufacture of computers, electronic and optical products
29 การผลิตยานยนต์ รถพ่วง และรถกึ่งพ่วง	2	D	D	D	D	-	D	D	D	D	-	Manufacture of motor vehicles, trailers and semi-trailers
30 การผลิตอุปกรณ์ขนส่งอื่นๆ	10	1,166.5	854.4	150.8	161.3	-	968.3	597.8	182.2	188.3	-	Manufacture of other transport equipment
31 การผลิตเฟอร์นิเจอร์	68	9,952.6	4,639.8	2,399.8	2,913.1	-	8,535.8	3,766.7	2,030.8	2,738.3	-	Manufacture of furniture
32 การผลิตผลิตภัณฑ์อื่นๆ	61	5,099.6	2,296.4	1,143.8	1,659.4	-	5,469.4	2,011.0	1,447.1	2,011.4	-	Other manufacturing
33 การซ่อมและการติดตั้งเครื่องจักรและอุปกรณ์	10	807.9	535.0	146.9	126.0	-	917.0	545.5	217.0	154.5	-	Repair and installation of machinery and equipment

หมายเหตุ : (1) D หมายถึง ตัวเลขที่ไม่เปิดเผย

: (2) - หมายถึง ไม่มีข้อมูลหรือข้อมูลมีค่าเป็น 0 หรือมีข้อมูลจำนวนเล็กน้อย

Note : (1) D means disclosure prohibited.

: (2) - Nil or zero or negligible amount

ที่มา : สำมะโนธุรกิจและอุตสาหกรรม พ.ศ. 2555 : อุตสาหกรรมการผลิต จังหวัด นราธิวาส สำนักงานสถิติแห่งชาติ กระทรวงเทคโนโลยีสารสนเทศและการสื่อสาร

Source : The 2012 Business and Industrial Census : Manufacturing Industry, Narathiwat Province, National Statistical Office, Ministry of Information and Communication Technology.

ตาราง 9 ส่วนเปลี่ยนแปลงของมูลค่าวัตถุดิบและวัสดุประกอบฯ และสินค้าคงเหลือในปี 2554 จำแนกตามหมวดย่อยอุตสาหกรรม

TABLE 9 CHANGE IN VALUE OF STOCKS IN 2011 BY DIVISION OF INDUSTRY

พันบาท In Thousand Baht

หมวดย่อยอุตสาหกรรม	จำนวน สถาน- ประกอบการ Number of establishments	ส่วนเปลี่ยนแปลงของมูลค่าวัตถุดิบและวัสดุประกอบฯ และสินค้าคงเหลือ Change in value of stocks					สินค้าที่เข้ามา จำหน่ายในสภาพเดิม Goods purchased for resale	Division of industry
		รวม Total	วัตถุดิบและ วัสดุประกอบฯ Materials and components	สินค้าระหว่าง ผลิต Work in progress	สินค้า สำเร็จรูป Finished goods			
รวม	2,373	57,241.3	33,532.3	8,076.3	15,641.9	-9.2	Total	
10 การผลิตผลิตภัณฑ์อาหาร	509	23,495.0	21,396.6	599.1	1,498.8	0.5	Manufacture of food products	
11 การผลิตเครื่องดื่ม	23	1,023.4	429.3	231.3	362.8	-	Manufacture of beverages	
12 การผลิตผลิตภัณฑ์ยาสูบ	6	3.9	0.9	1.1	1.9	-	Manufacture of tobacco products	
13 การผลิตสิ่งทอ	174	600.3	215.4	4.4	380.6	-	Manufacture of textiles	
14 การผลิตเสื้อผ้าเครื่องแต่งกาย	889	-2,119.8	-2,149.1	26.5	2.8	-	Manufacture of wearing apparels	
15 การผลิตเครื่องหนังและผลิตภัณฑ์ที่เกี่ยวข้อง	3	D	D	D	D	-	Manufacture of leather and related products	
16 การผลิตไม้และผลิตภัณฑ์จากไม้และไม้ก๊อก (ยกเว้นเฟอร์นิเจอร์) การผลิตสิ่งของจากฟางและวัสดุจากสานอื่นๆ	270	42,624.9	33,818.2	2,163.7	6,652.8	-9.7	Manufacture of wood and products of wood and cork (except furniture); manufacture of articles of straw and plaiting materials	
17 การผลิตกระดาษและผลิตภัณฑ์กระดาษ	1	D	D	D	D	-	Manufacture of paper and paper products	
18 การพิมพ์และการผลิตซ้ำสื่อบันทึกข้อมูล	34	-186.6	-129.5	-124.6	67.5	-	Printing and reproduction of recorded media	
19 การผลิตถ่านโค้กและผลิตภัณฑ์ที่ได้จากการกลั่นปิโตรเลียม	1	D	D	-	-	-	Manufacture of coke and refined petroleum products	
20 การผลิตเคมีภัณฑ์และผลิตภัณฑ์เคมี	26	-1,132.5	-1,115.2	-14.7	-2.6	-	Manufacture of chemicals and chemical products	
21 การผลิตเภสัชภัณฑ์ เคมีภัณฑ์ที่ใช้รักษาโรค และผลิตภัณฑ์จากพืช และสัตว์ที่ใช้รักษาโรค	3	D	D	D	D	-	Manufacture of pharmaceuticals, medicinal chemical and botanical products	
22 การผลิตผลิตภัณฑ์ยางและพลาสติก	10	-4,580.9	-14,790.0	5,000.2	5,209.0	-	Manufacture of rubber and plastic products	
23 การผลิตผลิตภัณฑ์อื่นๆ ที่ทำจากแร่โลหะ	80	1,264.5	-417.2	552.5	1,129.2	-	Manufacture of other non-metallic mineral products	
25 การผลิตผลิตภัณฑ์โลหะประดิษฐ์ (ยกเว้นเครื่องจักรและอุปกรณ์)	192	-2,331.7	-2,128.2	-345.2	141.7	-	Manufacture of fabricated metal products (excepts machinery and equipment)	
26 การผลิตผลิตภัณฑ์คอมพิวเตอร์ อิเล็กทรอนิกส์ และอุปกรณ์ ที่ใช้ในทางทัศนศาสตร์	1	D	D	D	D	-	Manufacture of computers, electronic and optical products	
29 การผลิตยานยนต์ รถพ่วง และรถกึ่งพ่วง	2	D	D	D	D	-	Manufacture of motor vehicles, trailers and semi-trailers	
30 การผลิตอุปกรณ์ขนส่งอื่นๆ	10	-198.2	-256.6	31.4	27.0	-	Manufacture of other transport equipment	
31 การผลิตเฟอร์นิเจอร์	68	-1,416.8	-873.0	-369.0	-174.8	-	Manufacture of furniture	
32 การผลิตผลิตภัณฑ์อื่นๆ	61	369.8	-285.4	303.3	351.9	-	Other manufacturing	
33 การซ่อมและการติดตั้งเครื่องจักรและอุปกรณ์	10	109.1	10.5	70.1	28.5	-	Repair and installation of machinery and equipment	

หมายเหตุ : (1) D หมายถึง ตัวเลขที่ไม่เปิดเผย

: (2) - หมายถึง ไม่มีข้อมูลหรือข้อมูลมีค่าเป็น 0 หรือมีข้อมูลจำนวนเล็กน้อย

Note : (1) D means disclosure prohibited.

: (2) - Nil or zero or negligible amount

ที่มา : สำนักธุรกิจและอุตสาหกรรม พ.ศ. 2555 : อุตสาหกรรมการผลิต จังหวัด นราธิวาส สำนักงานสถิติแห่งชาติ กระทรวงเทคโนโลยีสารสนเทศและการสื่อสาร

Source : The 2012 Business and Industrial Census : Manufacturing Industry, Narathiwat Province, National Statistical Office, Ministry of Information and Communication Technology.

ตาราง 10 ค่าใช้จ่ายทั้งสิ้นของสถานประกอบการอุตสาหกรรมการผลิตในปี 2554 จำแนกตามหมวดย่อยอุตสาหกรรม
TABLE 10 TOTAL EXPENSES OF MANUFACTURING ESTABLISHMENTS IN 2011 BY DIVISION OF INDUSTRY

(พันบาท In Thousand Baht)

หมวดย่อยอุตสาหกรรม	จำนวน สถาน- ประกอบการ	รวม Total	ค่าซื้อวัตถุดิบ และวัสดุประกอบา ที่ใช้ในการผลิต	ค่าเชื้อเพลิง และค่าไฟฟ้า ที่ใช้จ่ายในการผลิต	ค่าติดตั้งซ่อมแซมและ บำรุงรักษาสินค้า ที่จำหน่ายให้ลูกค้า	ค่าติดตั้งซ่อมแซมและ บำรุงรักษาเครื่องจักร เครื่องมือ	ค่าซื้อสินค้า ที่เข้ามาจำหน่าย ในสภาพเดิม	ค่าใช้จ่าย ในการขาย	ค่าใช้จ่าย ในการบริหาร และดำเนินงาน	ค่าใช้จ่ายอื่น ๆ Other expenses	Division of Industry
	Number of establishments		Purchase of materials and components	Cost of fuels, electricity used in production	Cost of repair and maintenance sales of goods of purchase	Cost of repair and maintenance of machinery and equipment	Purchase of goods for resale	Cost of sale	Administrative expense		
รวม	2,373	1,011,183.3	599,008.8	149,925.5	5,042.2	47,369.0	2,106.5	44,166.2	162,701.5	863.6	Total
10 การผลิตผลิตภัณฑ์อาหาร	509	243,804.3	138,145.7	52,953.3	1,052.6	11,639.2	106.5	3,182.0	36,664.2	60.9	Manufacture of food products
11 การผลิตเครื่องดื่ม	23	22,245.8	18,684.5	696.3	89.2	346.4	-	401.5	2,024.7	3.2	Manufacture of beverages
12 การผลิตผลิตภัณฑ์ยาสูบ	6	263.9	81.7	44.8	-	11.6	-	6.0	119.8	-	Manufacture of tobacco products
13 การผลิตสิ่งทอ	174	13,741.6	9,572.4	1,000.3	127.6	373.5	-	317.6	2,298.5	51.7	Manufacture of textiles
14 การผลิตเสื้อผ้าเครื่องแต่งกาย	889	128,460.1	92,176.3	8,801.1	941.3	5,070.3	-	1,950.1	19,209.1	311.9	Manufacture of wearing apparels
15 การผลิตเครื่องหนังและผลิตภัณฑ์ที่เกี่ยวข้อง	3	D	D	D	D	D	-	-	D	-	Manufacture of leather and related products
16 การผลิตไม้และผลิตภัณฑ์จากไม้และไม้ก๊อก (ยกเว้นเฟอร์นิเจอร์) การผลิตสิ่งของจากฟางและวัสดุถักสานอื่นๆ	270	214,994.2	86,594.4	48,454.3	564.1	9,793.2	2,000.0	23,906.0	43,428.6	253.5	Manufacture of wood and products of wood and cork (except furniture); manufacture of articles of straw and plaiting materials
17 การผลิตกระดาษและผลิตภัณฑ์กระดาษ	1	D	D	D	-	D	-	-	D	-	Manufacture of paper and paper products
18 การพิมพ์และการผลิตซ้ำสื่อบันทึกข้อมูล	34	26,195.7	20,727.9	937.6	200.6	753.4	-	177.5	3,344.3	54.4	Printing and reproduction of recorded media
19 การผลิตถ่านโค้กและผลิตภัณฑ์ที่ได้จากการกลั่นปิโตรเลียม	1	D	D	D	-	D	-	D	D	D	Manufacture of coke and refined petroleum products
20 การผลิตเคมีภัณฑ์และผลิตภัณฑ์เคมี	26	3,930.0	823.6	1,551.4	37.0	85.8	-	77.0	1,355.2	-	Manufacture of chemicals and chemical products
21 การผลิตเภสัชภัณฑ์ เคมีภัณฑ์ที่ใช้รักษาโรค และผลิตภัณฑ์จากพืช และสัตว์ที่ใช้รักษาโรค	3	D	D	D	-	D	-	-	D	D	Manufacture of pharmaceuticals, medicinal chemical and botanical products
22 การผลิตผลิตภัณฑ์ยางและพลาสติก	10	79,306.4	44,091.6	13,059.0	0.8	2,060.0	-	8,000.0	12,095.1	-	Manufacture of rubber and plastic products
23 การผลิตผลิตภัณฑ์อื่นๆ ที่ทำจากแร่โอโลหะ	80	133,291.6	72,678.6	16,950.9	719.6	14,082.5	-	3,715.5	25,144.7	-	Manufacture of other non-metallic mineral products
25 การผลิตผลิตภัณฑ์โลหะประดิษฐ์ (ยกเว้นเครื่องจักรและอุปกรณ์)	192	92,943.0	75,615.8	3,230.4	789.9	1,594.2	-	1,720.9	9,927.4	64.4	Manufacture of fabricated metal products (excepts machinery and equipment)
26 การผลิตผลิตภัณฑ์คอมพิวเตอร์ อิเล็กทรอนิกส์ และอุปกรณ์ ที่ใช้ในทางทัศนศาสตร์	1	D	D	D	D	D	-	D	D	-	Manufacture of computers, electronic and optical products
29 การผลิตยานยนต์ รถพ่วง และรถกึ่งพ่วง	2	D	D	D	D	D	-	-	D	-	Manufacture of motor vehicles, trailers and semi-trailers
30 การผลิตอุปกรณ์ขนส่งอื่นๆ	10	3,100.7	2,357.4	199.4	-	55.4	-	9.8	478.7	-	Manufacture of other transport equipment
31 การผลิตเฟอร์นิเจอร์	68	25,381.5	20,360.5	1,010.9	186.9	604.3	-	157.2	3,029.9	31.8	Manufacture of furniture
32 การผลิตผลิตภัณฑ์อื่นๆ	61	14,838.7	11,805.4	415.9	208.6	578.7	-	19.0	1,798.1	13.0	Other manufacturing
33 การซ่อมและการติดตั้งเครื่องจักรและอุปกรณ์	10	3,277.0	2,420.0	160.0	70.0	144.5	-	2.0	480.5	-	

หมายเหตุ : (1) D หมายถึง ตัวเลขที่ไม่เปิดเผย

: (2) - หมายถึง ไม่มีข้อมูลหรือข้อมูลมีค่าเป็น 0 หรือมีข้อมูลจำนวนเล็กน้อย

Note : (1) D means disclosure prohibited.

: (2) - Nil or zero or negligible amount

ที่มา : สำมะโนธุรกิจและอุตสาหกรรม พ.ศ. 2555 : อุตสาหกรรมการผลิต จังหวัด นราธิวาส สำนักงานสถิติแห่งชาติ กระทรวงเทคโนโลยีสารสนเทศและการสื่อสาร

Source : The 2012 Business and Industrial Census : Manufacturing Industry, Narathiwat Province, National Statistical Office, Ministry of Information and Communication Technology.

ตาราง 11 รายรับทั้งสิ้นของสถานประกอบการอุตสาหกรรมการผลิตในปี 2554 จำแนกตามหมวดย่อยอุตสาหกรรม
TABLE 11 TOTAL RECEIPTS OF MANUFACTURING ESTABLISHMENTS IN 2011 BY DIVISION OF INDUSTRY

(พันบาท In Thousand Baht)

หมวดย่อยอุตสาหกรรม	จำนวน สถานประกอบการ Number of establishments	รวม Total	มูลค่าขายผลผลิต Sales of goods produced	รายรับจาก การขายสินค้า ที่เข้ามาจำหน่าย ในสภาพเดิม Sales of goods purchased for resale	รายรับจากการ ให้เช่าที่ดิน Receipts for rent on land	รายรับจากการให้เช่า อาคารพร้อมที่ดิน ฯลฯ Receipts for rent on building, vehicle, machinery and equipment	เงินปันผลรับ Dividend	รายรับอื่น ๆ Other receipts	Division of Industry
รวม	2,373	2,940,337.4	2,932,582.0	5,096.1	200.0	100.0	27.2	2,332.1	Total
10 การผลิตผลิตภัณฑ์อาหาร	509	461,275.7	461,151.5	76.7	-	-	-	47.4	Manufacture of food products
11 การผลิตเครื่องดื่ม	23	38,040.7	37,875.7	-	-	-	-	165.0	Manufacture of beverages
12 การผลิตผลิตภัณฑ์ยาสูบ	6	1,038.0	1,038.0	-	-	-	-	-	Manufacture of tobacco products
13 การผลิตสิ่งทอ	174	40,696.2	40,696.2	-	-	-	-	-	Manufacture of textiles
14 การผลิตเสื้อผ้าเครื่องแต่งกาย	889	288,693.6	286,573.9	-	-	-	-	2,119.6	Manufacture of wearing apparel
15 การผลิตเครื่องหนังและผลิตภัณฑ์ที่เกี่ยวข้อง	3	D	D	-	-	-	-	-	Manufacture of leather and related products
16 การผลิตไม้และผลิตภัณฑ์จากไม้และไม้ก๊อก (ยกเว้นเฟอร์นิเจอร์) การผลิตสิ่งของจากฟางและวัสดุจากสานอื่นๆ	270	921,469.0	916,149.5	5,019.4	200.0	100.0	-	-	Manufacture of wood and products of wood and cork (except furniture); manufacture of articles of straw and plaiting materials
17 การผลิตกระดาษและผลิตภัณฑ์กระดาษ	1	D	D	-	-	-	-	-	Manufacture of paper and paper products
18 การพิมพ์และการผลิตซ้ำสื่อบันทึกข้อมูล	34	43,231.7	43,231.7	-	-	-	-	-	Printing and reproduction of recorded media
19 การผลิตถ่านโค้กและผลิตภัณฑ์ที่ได้จากการกลั่นปิโตรเลียม	1	D	D	-	-	-	-	-	Manufacture of coke and refined petroleum products
20 การผลิตเคมีภัณฑ์และผลิตภัณฑ์เคมี	26	13,264.0	13,264.0	-	-	-	-	-	Manufacture of chemicals and chemical products
21 การผลิตเภสัชภัณฑ์ เคมีภัณฑ์ที่ใช้รักษาโรค และผลิตภัณฑ์จากพืช และสัตว์ที่ใช้รักษาโรค	3	D	D	-	-	-	-	-	Manufacture of pharmaceuticals, medicinal chemical and botanical products
22 การผลิตผลิตภัณฑ์ยางและพลาสติก	10	535,415.8	535,415.8	-	-	-	-	-	Manufacture of rubber and plastic products
23 การผลิตผลิตภัณฑ์อื่นๆ ที่ทำจากแร่โลหะ	80	301,943.0	301,915.8	-	-	-	27.2	-	Manufacture of other non-metallic mineral products
25 การผลิตผลิตภัณฑ์โลหะประดิษฐ์ (ยกเว้นเครื่องจักรและอุปกรณ์)	192	164,596.1	164,596.1	-	-	-	-	-	Manufacture of fabricated metal products (excepts machinery and equipment)
26 การผลิตผลิตภัณฑ์คอมพิวเตอร์ อิเล็กทรอนิกส์ และอุปกรณ์ ที่ใช้ในทางทัศนศาสตร์	1	D	D	-	-	-	-	-	Manufacture of computers, electronic and optical products
29 การผลิตยานยนต์ รถพ่วง และรถกึ่งพ่วง	2	D	D	-	-	-	-	-	Manufacture of motor vehicles, trailers and semi-trailers
30 การผลิตอุปกรณ์ขนส่งอื่นๆ	10	7,347.6	7,347.6	-	-	-	-	-	Manufacture of other transport equipment
31 การผลิตเฟอร์นิเจอร์	68	56,604.2	56,604.2	-	-	-	-	-	Manufacture of furniture
32 การผลิตผลิตภัณฑ์อื่นๆ	61	30,928.4	30,928.4	-	-	-	-	-	Other manufacturing
33 การซ่อมและการติดตั้งเครื่องจักรและอุปกรณ์	10	6,067.4	6,067.4	-	-	-	-	-	Repair and installation of machinery and equipment

หมายเหตุ : (1) D หมายถึง ตัวเลขที่ไม่เปิดเผย

: (2) - หมายถึง ไม่มีข้อมูลหรือข้อมูลมีค่าเป็น 0 หรือมีข้อมูลจำนวนเล็กน้อย

Note : (1) D means disclosure prohibited.

: (2) - Nil or zero or negligible amount

ที่มา : สำมะโนธุรกิจและอุตสาหกรรม พ.ศ. 2555 : อุตสาหกรรมการผลิต จังหวัด นราธิวาส สำนักงานสถิติแห่งชาติ กระทรวงเทคโนโลยีสารสนเทศและการสื่อสาร

Source : The 2012 Business and Industrial Census : Manufacturing Industry, Narathiwat Province, National Statistical Office, Ministry of Information and Communication Technology.

ตาราง 12 มูลค่าตามบัญชีของสินทรัพย์ถาวรในปี 2554 จำแนกตามหมวดย่อยอุตสาหกรรม

TABLE 12 BOOK VALUE OF FIXED ASSETS IN 2011 BY DIVISION OF INDUSTRY

(พันบาท In Thousand Baht)

หมวดย่อยอุตสาหกรรม	จำนวน สถาน- ประกอบการ	รวม Total	มูลค่าสินทรัพย์ต้นงวด Value of assets 1 Jan. 2011													สินทรัพย์ อื่นๆ	Division of Industry
			สินทรัพย์หมุนเวียน Current assets					มูลค่าสินทรัพย์ถาวร Book value of fixed assets									
			รวม Total	เงินสด Cash	ลูกหนี้ สินทรัพย์		รวม Total	ที่ดิน Land	อาคารและ สิ่งก่อสร้าง Building and construction	เครื่องจักร Machinery	ยานพาหนะ Vehicles	เครื่องใช้ สำนักงาน Office appliances	เครื่องมือ อื่นๆ Other tools	สินทรัพย์ ถาวรอื่น ๆ Other fixed assets			
					ลูกหนี้ หมุนเวียนอื่นๆ (สุทธิ) Accounts current receivable assets	สินทรัพย์ หมุนเวียนอื่นๆ Other current assets											
สินทรัพย์ หมุนเวียนอื่นๆ Other current assets	สินทรัพย์ หมุนเวียนอื่นๆ Other current assets																
รวม	2,373	1,675,964.4	426,869.7	515,239.6	352,734.3	320,573.8	35,689.1	24,347.6	510.3	1,573,924.8	425,795.0	481,372.1	325,898.3	282,362.5	33,303.3	Total	
10 การผลิตผลิตภัณฑ์อาหาร	509	352,861.9	81,036.1	98,285.8	103,562.4	58,507.4	6,802.0	4,599.2	69.0	332,279.1	79,790.9	94,378.3	94,827.2	52,522.4	6,378.2	Manufacture of food products	
11 การผลิตเครื่องดื่ม	23	30,284.2	6,596.9	8,097.1	6,172.3	8,004.4	1,042.8	370.8	-	28,679.4	6,596.9	7,864.1	5,718.7	7,165.2	990.7	Manufacture of beverages	
12 การผลิตผลิตภัณฑ์ยาสูบ	6	915.0	330.0	330.0	-	120.0	60.0	75.0	-	903.4	330.0	328.4	-	115.8	58.8	Manufacture of tobacco products	
13 การผลิตสิ่งทอ	174	41,949.7	17,413.7	14,561.8	1,524.9	6,653.2	688.1	818.6	289.4	40,080.4	17,413.7	14,150.3	1,336.5	5,543.4	641.8	Manufacture of textiles	
14 การผลิตเสื้อผ้าเครื่องแต่งกาย	889	340,025.1	96,212.8	136,125.6	48,672.6	44,395.3	9,143.8	5,473.8	1.1	323,363.6	96,222.8	130,120.1	44,358.5	38,875.1	8,170.8	Manufacture of wearing apparel	
15 การผลิตเครื่องหนังและผลิตภัณฑ์ที่เกี่ยวข้อง	3	D	-	-	D	-	D	D	-	D	-	-	D	-	D	Manufacture of leather and related products	
16 การผลิตไม้และผลิตภัณฑ์จากไม้และไม้ก๊อก (ยกเว้นเฟอร์นิเจอร์) การผลิตสิ่งของจากฟางและวัสดุักสานอื่นๆ	270	252,120.4	65,156.4	92,212.0	30,676.9	56,830.6	4,820.2	2,273.6	150.8	235,388.0	65,156.4	87,603.2	27,027.3	48,909.7	4,670.8	Manufacture of wood and products of wood and cork (except furniture); manufacture of articles of straw and plaiting materials	
17 การผลิตกระดาษและผลิตภัณฑ์กระดาษ	1	D	-	-	-	D	D	D	-	D	-	-	-	D	D	Manufacture of paper and paper products	
18 การพิมพ์และการผลิตซ้ำสื่อบันทึกข้อมูล	34	56,819.7	12,328.0	22,771.7	12,890.0	6,745.1	1,414.5	670.5	-	53,219.2	12,328.0	21,272.0	11,625.9	6,032.1	1,346.1	Printing and reproduction of recorded media	
19 การผลิตถ่านโค้กและผลิตภัณฑ์ที่ได้จากการกลั่นปิโตรเลียม	1	D	-	-	-	-	D	D	-	D	-	-	-	D	D	Manufacture of coke and refined petroleum products	
20 การผลิตเคมีภัณฑ์และผลิตภัณฑ์เคมี	26	12,898.0	3,450.0	4,600.0	40.0	4,600.0	79.0	129.0	-	11,905.1	3,450.0	4,554.0	39.2	3,680.0	76.2	Manufacture of chemicals and chemical products	
21 การผลิตเภสัชภัณฑ์ เคมีภัณฑ์ที่ใช้รักษาโรค และผลิตภัณฑ์จากพืช และสัตว์ที่ใช้รักษาโรค	3	D	D	D	-	D	D	D	-	D	D	D	-	D	D	Manufacture of pharmaceuticals, medicinal chemical and botanical products	
22 การผลิตผลิตภัณฑ์ยางและพลาสติก	10	19,536.3	2,737.5	3,460.0	10,483.8	2,400.0	349.8	105.2	-	17,977.8	2,737.5	3,162.0	9,582.0	2,083.5	316.9	Manufacture of rubber and plastic products	
23 การผลิตผลิตภัณฑ์อื่นๆ ที่ทำจากแร่โลหะ	80	369,890.8	97,653.1	91,915.3	116,538.1	55,678.3	5,068.9	3,037.1	-	344,067.4	97,813.6	76,905.6	110,851.1	49,212.6	4,682.4	Manufacture of other non-metallic mineral products	
25 การผลิตผลิตภัณฑ์โลหะประดิษฐ์ (ยกเว้นเครื่องจักรและอุปกรณ์)	192	103,171.7	14,367.1	18,626.1	12,401.2	51,439.3	2,073.3	4,264.6	-	94,845.8	14,367.1	17,834.8	11,527.2	45,274.0	1,936.7	Manufacture of fabricated metal products (excepts machinery and equipment)	
26 การผลิตผลิตภัณฑ์คอมพิวเตอร์ อิเล็กทรอนิกส์ และอุปกรณ์ ที่ใช้ในทางทัศนศาสตร์	1	D	D	D	D	D	D	D	-	D	D	D	D	D	D	Manufacture of computers, electronic and optical products	
29 การผลิตยานยนต์ รถพ่วง และรถกึ่งพ่วง	2	D	-	-	D	D	D	D	-	D	-	-	D	D	D	Manufacture of motor vehicles, trailers and semi-trailers	
30 การผลิตอุปกรณ์ขนส่งอื่นๆ	10	4,565.5	1,652.0	1,176.0	356.5	1,044.0	178.0	159.0	-	4,305.3	1,652.0	1,164.2	309.9	868.8	167.4	Manufacture of other transport equipment	
31 การผลิตเฟอร์นิเจอร์	68	40,965.0	9,034.3	10,990.3	4,099.9	14,142.0	1,519.5	1,179.1	-	38,144.3	9,034.3	10,532.1	3,780.5	12,312.8	1,423.2	Manufacture of furniture	
32 การผลิตผลิตภัณฑ์อื่นๆ	61	18,205.6	6,122.2	4,652.9	1,029.9	5,110.6	719.2	570.9	-	17,151.0	6,122.2	4,468.8	959.0	4,395.8	679.3	Other manufacturing	
33 การซ่อมและการติดตั้งเครื่องจักรและอุปกรณ์	10	8,103.0	2,150.0	2,530.0	930.0	2,055.5	162.5	275.0	-	7,323.0	2,150.0	2,363.0	770.0	1,660.2	149.6	Repair and installation of machinery and equipment	

หมายเหตุ : (1) D หมายถึง ตัวเลขที่ไม่เปิดเผย

: (2) - หมายถึง ไม่มีข้อมูลหรือข้อมูลมีค่าเป็น 0 หรือมีข้อมูลจำนวนเล็กน้อย

Note : (1) D means disclosure prohibited

: (2) - Nil or zero or negligible amount

ที่มา : สำมะโนธุรกิจและอุตสาหกรรม พ.ศ. 2555 : อุตสาหกรรมการผลิต จังหวัด นราธิวาส สำนักงานสถิติแห่งชาติ กระทรวงเทคโนโลยีสารสนเทศและการสื่อสาร

Source : The 2012 Business and Industrial Census : Manufacturing Industry, Narathiwat Province, National Statistical Office, Ministry of Information and Communication Technology

ตาราง 13 มูลค่าสินทรัพย์ถาวรที่เปลี่ยนแปลงระหว่าง มกราคม - ธันวาคม 2554 จำแนกตามหมวดย่อยอุตสาหกรรม

TABLE 13 VALUE OF FIXED ASSETS CHANGED IN JANUARY - DECEMBER 2011 BY DIVISION OF INDUSTRY

(พันบาท In Thousand Baht)

หมวดย่อยอุตสาหกรรม	จำนวน สถานประกอบการ Number of establishments	รวม Total	มูลค่าสินทรัพย์ถาวรที่เปลี่ยนแปลง Change in value of fixed assets		Division of industry
			มูลค่าสินทรัพย์ ถาวรที่ซื้อหรือผลิตขึ้นเอง Value of new or cost producing of fixed assets	มูลค่าสินทรัพย์ ถาวรที่ขาย Value of disposal of fixed assets	
รวม	2,373	5,853.8	3,353.0	2,500.8	Total
10 การผลิตผลิตภัณฑ์อาหาร	509	31.9	31.9	-	Manufacture of food products
11 การผลิตเครื่องดื่ม	23	-	-	-	Manufacture of beverages
12 การผลิตผลิตภัณฑ์ยาสูบ	6	-	-	-	Manufacture of tobacco products
13 การผลิตสิ่งทอ	174	0.8	-	0.8	Manufacture of textiles
14 การผลิตเสื้อผ้าเครื่องแต่งกาย	889	177.9	177.9	-	Manufacture of wearing apparels
15 การผลิตเครื่องหนังและผลิตภัณฑ์ที่เกี่ยวข้อง	3	-	-	-	Manufacture of leather and related products
16 การผลิตไม้และผลิตภัณฑ์จากไม้และไม้ก๊อก (ยกเว้นเฟอร์นิเจอร์) การผลิตสิ่งของจากฟางและวัสดุถักสานอื่นๆ	270	3,500.0	1,000.0	2,500.0	Manufacture of wood and products of wood and cork (except furniture); manufacture of articles of straw and plaiting materials
17 การผลิตกระดาษและผลิตภัณฑ์กระดาษ	1	-	-	-	Manufacture of paper and paper products
18 การพิมพ์และการผลิตซ้ำสื่อบันทึกข้อมูล	34	20.0	20.0	-	Printing and reproduction of recorded media
19 การผลิตถ่านโค้กและผลิตภัณฑ์ที่ได้จากการกลั่นปิโตรเลียม	1	-	-	-	Manufacture of coke and refined petroleum products
20 การผลิตเคมีภัณฑ์และผลิตภัณฑ์เคมี	26	-	-	-	Manufacture of chemicals and chemical products
21 การผลิตเภสัชภัณฑ์ เคมีภัณฑ์ที่ใช้รักษาโรค และผลิตภัณฑ์จากพืช และสัตว์ที่ใช้รักษาโรค	3	-	-	-	Manufacture of pharmaceuticals, medicinal chemical and botanical products
22 การผลิตผลิตภัณฑ์ยางและพลาสติก	10	135.0	135.0	-	Manufacture of rubber and plastic products
23 การผลิตผลิตภัณฑ์อื่นๆ ที่ทำจากแร่โลหะ	80	1,894.2	1,894.2	-	Manufacture of other non-metallic mineral products
25 การผลิตผลิตภัณฑ์โลหะประดิษฐ์ (ยกเว้นเครื่องจักรและอุปกรณ์)	192	74.6	74.6	-	Manufacture of fabricated metal products (excepts machinery and equipment)
26 การผลิตผลิตภัณฑ์คอมพิวเตอร์ อิเล็กทรอนิกส์ และอุปกรณ์ ที่ใช้ในทางทัศนศาสตร์	1	-	-	-	Manufacture of computers, electronic and optical products
29 การผลิตยานยนต์ รถพ่วง และรถกึ่งพ่วง	2	-	-	-	Manufacture of motor vehicles, trailers and semi-trailers
30 การผลิตอุปกรณ์ขนส่งอื่นๆ	10	-	-	-	Manufacture of other transport equipment
31 การผลิตเฟอร์นิเจอร์	68	19.4	19.4	-	Manufacture of furniture
32 การผลิตผลิตภัณฑ์อื่นๆ	61	-	-	-	Other manufacturing
33 การซ่อมและการติดตั้งเครื่องจักรและอุปกรณ์	10	-	-	-	Repair and installation of machinery and equipment

ที่มา : สำมะโนธุรกิจและอุตสาหกรรม พ.ศ. 2555 : อุตสาหกรรมการผลิต จังหวัด นครราชสีมา สำนักงานสถิติแห่งชาติ กระทรวงเทคโนโลยีสารสนเทศและการสื่อสาร

Source : The 2012 Business and Industrial Census : Manufacturing Industry, Narathiwat Province, National Statistical Office, Ministry of Information and Communication Technology.

ภาคผนวก

ภาคผนวก ก
ระเบียบวิธี
จังหวัดนราธิวาส

1. แผนการสุ่มตัวอย่าง

1.1 สถานประกอบการที่มีจำนวนคนทำงาน 1 – 10 คน

แผนการสุ่มตัวอย่างที่ใช้เป็นแบบ Stratified Systematic Sampling โดยมีประเภทมาตรฐานอุตสาหกรรม (ประเทศไทย) ปี 2552 (Thailand Standard Industrial Classification: TSIC 2009) ในระดับกิจกรรมเป็นสตราตัม และสถานประกอบการเป็นหน่วยตัวอย่าง

- 1) การจัดสตราตัม
- 2) การเลือกตัวอย่าง

ได้ทำการเลือกสถานประกอบการตัวอย่างในแต่ละสตราตัม ด้วยวิธีการสุ่มแบบมีระบบ อย่างอิสระต่อกัน ได้จำนวนสถานประกอบการตัวอย่างทั้งสิ้น 2,373 แห่ง จากทั้งสิ้น 2,373 แห่ง

1.2 สถานประกอบการที่มีจำนวนคนทำงานตั้งแต่ 16 คนขึ้นไป

กำหนดให้ทุกสถานประกอบการเป็นหน่วยตัวอย่าง โดยให้ทำการเจนนับสถานประกอบการทุกแห่งจำนวนทั้งสิ้น 61 แห่ง

สรุป จำนวนสถานประกอบการที่ต้องเจนนับมีทั้งสิ้น 61 แห่ง

2. วิธีการประมาณผล

การเสนอผลการสำรวจ ได้เสนอผลในระดับจังหวัด โดยจำแนกตามการประกอบกิจกรรมทางเศรษฐกิจตามการจัดประเภทมาตรฐานอุตสาหกรรมประเทศไทย ปี 2552 (Thailand Standard Industrial Classification: TSIC-2009) ในระดับหมวดย่อย และขนาดของสถานประกอบการ (วัดด้วยจำนวนคนทำงาน) ออกเป็น 6 ขนาด ดังนี้

ขนาดของสถานประกอบการ	1	2	3	4	5	6
จำนวนคนทำงาน	1 – 15	16 – 25	26 – 30	31 – 50	51 – 200	> 200

ในการประมาณค่า กำหนดให้

$q = 1, 2, 3, \dots, n_{jklmp}$ (สถานประกอบการตัวอย่าง)

$p = 1, 2, 3, \dots, 12$ (ขนาดของสถานประกอบการ)

$m = 1, 2, 3, \dots, 409$ (กิจกรรม)

$l = 1, 2, 3, \dots, 164$ (หมู่ย่อย)

$k = 1, 2, 3, \dots, 78$ (หมู่ใหญ่)

$j = 1, 2, 3, \dots, 28$ (หมวดย่อย)

2.1 การประมาณผลสำหรับสถานประกอบการที่มีจำนวนคนทำงาน 1 – 10 คน

สูตรการประมาณค่ายอดรวมของลักษณะที่ต้องการศึกษา X สำหรับสถานประกอบการที่มีจำนวนคนทำงาน 1 – 10 คน หมวดย่อย j คือ

$$\hat{X}'_j = \sum_{k=1}^{78} \sum_{l=1}^{164} \sum_{m=1}^{409} \hat{X}'_{jklm}$$

โดยที่

\hat{X}'_{jklm} คือ ค่าประมาณยอดรวมของลักษณะที่ต้องการศึกษา X สำหรับสถานประกอบการที่มีคนทำงาน 1 – 10 คน กิจกรรม m หมู่ย่อย l หมู่ใหญ่ k หมวดย่อย j ซึ่ง

$$\hat{X}'_{jklm} = w'_{jklm} \sum_{p=1}^2 \sum_{q=1}^{n_{jklmp}} x_{jklmpq}$$

x_{jklmpq} คือ ค่าของลักษณะที่ต้องการศึกษา X ของสถานประกอบการตัวอย่าง q ขนาดของสถานประกอบการ p กิจกรรม m หมู่ย่อย l หมู่ใหญ่ k หมวดย่อย j

w'_{jklm} คือ ค่าถ่วงน้ำหนักสำหรับสถานประกอบการที่มีคนทำงาน 1 – 10 คน กิจกรรม m หมู่ย่อย l หมู่ใหญ่ k หมวดย่อย j ซึ่ง

$$w'_{jklm} = \frac{N'_{jklm}}{n'_{jklm}}$$

N'_{jklm} คือ จำนวนสถานประกอบการทั้งสิ้น สำหรับสถานประกอบการที่มีคนทำงาน 1 – 10 คน กิจกรรม m หมู่ย่อย l หมู่ใหญ่ k หมวดย่อย j

n'_{jklm} คือ จำนวนสถานประกอบการตัวอย่างที่เจงนับได้ทั้งสิ้น สำหรับสถานประกอบการที่มีคนทำงาน 1 – 10 คน กิจกรรม m หมู่ย่อย l หมู่ใหญ่ k หมวดย่อย j

2.2 การประมาณผลสำหรับสถานประกอบการที่มีจำนวนคนทำงาน 11 คนขึ้นไป

สูตรการประมาณค่ายอดรวมของลักษณะที่ต้องการศึกษา X สำหรับสถานประกอบการที่มีจำนวนคนทำงานตั้งแต่ 11 คนขึ้นไป ($p = 3, 4, 5, \dots, 12$) หมวดย่อย j คือ

$$\hat{X}_{jp} = \sum_{k=1}^{78} \sum_{l=1}^{164} \sum_{m=1}^{409} \hat{X}_{jklmp}$$

โดยที่

\hat{X}_{jklmp} คือ ค่าประมาณยอดรวมของลักษณะที่ต้องการศึกษา X สำหรับสถานประกอบการที่มีขนาดของสถานประกอบการ p กิจกรรม m หมู่ย่อย l หมู่ใหญ่ k หมวดย่อย j ซึ่ง

$$\hat{X}_{jklmp} = \frac{N_{jklmp}}{N'_{jklmp}} \sum_{q=1}^{n_{jklmp}} x_{jklmpq}$$

x_{jklmpq} คือ ค่าของลักษณะที่ต้องการศึกษา X ของสถานประกอบการตัวอย่าง q ขนาดของสถานประกอบการ p กิจกรรม m หมู่ย่อย l หมู่ใหญ่ k หมวดย่อย j

N_{jklmp} คือ จำนวนสถานประกอบการทั้งสิ้น สำหรับสถานประกอบการที่มีขนาดของสถานประกอบการ p กิจกรรม m หมู่ย่อย l หมู่ใหญ่ k หมวดย่อย j

N'_{jklmp} คือ จำนวนสถานประกอบการที่เจ้านับได้ทั้งสิ้น สำหรับสถานประกอบการที่มีขนาดของสถานประกอบการ p กิจกรรม m หมู่ย่อย l หมู่ใหญ่ k หมวดย่อย j

2.3 การประมาณค่าสัมประสิทธิ์ความแปรผันของค่าประมาณยอดรวม

1) สูตรการประมาณค่าความแปรปรวนของค่าประมาณยอดรวมของลักษณะที่ต้องการศึกษา X สำหรับสถานประกอบการที่มีจำนวนคนทำงาน 1 – 10 คนขึ้นไป หมวดย่อย j คือ

$$\hat{V}(\hat{X}'_{jklm}) = N_{jklm}(N_{jklm} - n_{jklm}) \frac{s_{jklm}^2}{n_{jklm}}$$

โดยที่

$$s_{jklm}^2 = \frac{1}{n_{jklm} - 1} \left[\sum_{q=1}^{n_{jklm}} x_{jklmq}^2 - \frac{\left(\sum_{q=1}^{n_{jklm}} x_{jklmq} \right)^2}{n_{jklm}} \right]$$

2) สูตรการประมาณค่าสัมประสิทธิ์ความแปรผันของค่าประมาณยอดรวมของลักษณะที่ต้องการศึกษา X สำหรับสถานประกอบการที่มีจำนวนคนทำงาน 1 – 10 คน หมวดย่อย j คือ

$$C.V.j = \frac{\sqrt{\frac{\sum_{k=1}^{78} \sum_{l=1}^{164} \sum_{m=1}^{409} \hat{V}(\hat{X}'_{jklm})}{\sum_{k=1}^{78} \sum_{l=1}^{164} \sum_{m=1}^{409} \hat{X}'_{jklm}}}}{1}$$

3. วิธีการเก็บรวบรวมข้อมูล

การเก็บรวบรวมข้อมูลใช้วิธีส่งเจ้าหน้าที่ ซึ่งเป็นข้าราชการและลูกจ้างของสำนักงานสถิติแห่งชาติออกไปทำการสัมภาษณ์เจ้าของผู้ประกอบการ หรือผู้ที่ได้รับมอบหมายให้ตอบข้อมูลของสถานประกอบการอุตสาหกรรม การผลิต ในระหว่างเดือนพฤษภาคม – สิงหาคม พ.ศ. 2555

4. การประมวลผลข้อมูล

การประมวลผลข้อมูลทุกขั้นตอน และการจัดทำรายงานผลระดับจังหวัด ดำเนินการที่สำนักงานสถิติจังหวัด โดยสำนักงานสถิติแห่งชาติในส่วนกลางให้การสนับสนุนทางด้านวิชาการ เช่น การจัดทำโปรแกรมสำหรับการบันทึกข้อมูลและการประมวลผลข้อมูล และการจัดทำต้นฉบับตารางเสนอผล และรายงานผล เป็นต้น สำหรับการประมวลผลระดับภาคและทั่วประเทศ ดำเนินการที่สำนักงานสถิติแห่งชาติในส่วนกลาง

5. การปิดตัวเลข

ผลรวมของแต่ละจำนวนอาจไม่เท่ากับยอดรวม ทั้งนี้เนื่องจากการปัดเศษ

6. ความคลาดเคลื่อนของข้อมูล

ข้อมูลที่น่าเสนอไว้ในรายงานฉบับนี้อาจจะมีความคลาดเคลื่อนอยู่บ้าง ความคลาดเคลื่อนดังกล่าวเป็นความคลาดเคลื่อนจากการสุ่มตัวอย่าง (Sampling error) และความคลาดเคลื่อนที่ไม่ได้เกิดจากการสุ่มตัวอย่าง (Non-Sampling error) เช่น ผู้ตอบไม่ให้ข้อมูลตามความเป็นจริง ข้อมูลในแบบสอบถามไม่ครบถ้วน การลงรหัสผิดพลาดหรือการบันทึกข้อมูลผิดพลาด เป็นต้น อย่างไรก็ตามสำนักงานสถิติแห่งชาติได้พยายามควบคุมให้ข้อมูลมีความคลาดเคลื่อนน้อยที่สุด จึงขอให้ผู้ใช้ข้อมูลใช้ข้อมูลด้วยความระมัดระวังตามสมควร

ตาราง 1 ค่า c.v. ของจำนวนคนทำงาน ลูกจ้าง ค่าตอบแทนแรงงาน มูลค่าผลผลิต และค่าใช้จ่ายขั้นกลาง จำแนกตามประเภทอุตสาหกรรม สำหรับขนาดของสถานประกอบการ 1 - 10 คน

TABLE 1 c.v. OF NUMBER OF PERSON ENGAGED, EMPLOYEES, REMUNERATION, INCOME AND INTERMEDIATE CONSUMPTION BY DIVISION OF INDUSTRY FOR ESTABLISHMENTS WITH 1-10 PERSONS ENGAGED

รหัส Code	ประเภทอุตสาหกรรม	จำนวน คนทำงาน Number of persons engaged	ลูกจ้าง Employees		มูลค่าผลผลิต Value of gross output	ค่าใช้จ่าย ขั้นกลาง Intermediate consumption	Category of industry
			จำนวน Number	ค่าตอบแทน แรงงาน Remuneration			
	รวม	0.0343	0.0811	0.0689	0.0449	0.0541	Total
10	การผลิตผลิตภัณฑ์อาหาร	0.0308	0.0726	0.0751	0.0455	0.0585	Manufacture of food products
11	การผลิตเครื่องดื่ม	0.0601	0.0858	0.0738	0.0975	0.1319	Manufacture of beverages
12	การผลิตผลิตภัณฑ์ยาสูบ	*	-	-	*	*	Manufacture of tobacco products
13	การผลิตสิ่งทอ	0.1063	**	0.2773	0.1089	0.1125	Manufacture of textiles
14	การผลิตเสื้อผ้าเครื่องแต่งกาย	0.0836	**	**	0.0925	0.1078	Manufacture of wearing apparels
15	การผลิตเครื่องหนังและผลิตภัณฑ์ที่เกี่ยวข้อง	*	*	*	*	*	Manufacture of leather and related products
16	การผลิตไม้และผลิตภัณฑ์จากไม้และไม้ก๊อก (ยกเว้นเฟอร์นิเจอร์) การผลิตสิ่งของจากฟางและวัสดุถักสานอื่นๆ	0.1893	**	0.2331	0.2261	0.2686	Manufacture of wood and products of wood and cork (except furniture); manufacture of articles of straw and plaiting materials
17	การผลิตกระดาษและผลิตภัณฑ์กระดาษ	*	*	*	*	*	Manufacture of paper and paper products
18	การพิมพ์และการผลิตซ้ำสื่อบันทึกข้อมูล	0.086	0.1582	0.1603	0.1116	0.1187	Printing and reproduction of recorded media
20	การผลิตเคมีภัณฑ์และผลิตภัณฑ์เคมี	*	*	*	*	*	Manufacture of chemicals and chemical products
21	การผลิตเภสัชภัณฑ์ เคมีภัณฑ์ที่ใช้รักษาโรค และผลิตภัณฑ์จากพืช และสัตว์ที่ใช้รักษาโรค	*	-	-	*	*	Manufacture of pharmaceuticals, medicinal chemical and botanical products
22	การผลิตผลิตภัณฑ์ยางและพลาสติก	0.1021	0.2722	0.2041	0.0085	0.006	Manufacture of rubber and plastic products
23	การผลิตผลิตภัณฑ์อื่นๆ ที่ทำจากแร่โลหะ	0.0707	0.087	0.1157	0.074	0.106	Manufacture of other non-metallic mineral products
25	การผลิตผลิตภัณฑ์โลหะประดิษฐ์ (ยกเว้นเครื่องจักรและอุปกรณ์)	0.1224	0.2462	0.2504	0.1364	0.151	Manufacture of fabricated metal products (excepts machinery and equipment)
29	การผลิตยานยนต์ รถพ่วง และรถกึ่งพ่วง	*	*	*	*	*	Manufacture of motor vehicles, trailers and semi-trailers
30	การผลิตอุปกรณ์ขนส่งอื่นๆ	0.0304	*	*	0.0294	0.0397	Manufacture of other transport equipment
31	การผลิตเฟอร์นิเจอร์	0.1198	0.2041	0.2089	0.0861	0.1294	Manufacture of furniture
32	การผลิตผลิตภัณฑ์อื่นๆ	0.1254	0.2513	0.2587	0.0825	0.0987	Other manufacturing
33	การซ่อมและการติดตั้งเครื่องจักรและอุปกรณ์	0.2201	**	**	0.0605	0.0925	Repair and installation of machinery and equipment

หมายเหตุ : (1) * หมายถึง ไม่สามารถประมาณค่าได้

(2) ** หมายถึง ค่า c.v. มีค่าสูง

ที่มา : สำมะโนธุรกิจและอุตสาหกรรม พ.ศ.2555 : อุตสาหกรรมการผลิต จังหวัด นราธิวาส สำนักงานสถิติแห่งชาติ กระทรวงเทคโนโลยีสารสนเทศและการสื่อสาร

Note : (1) * means this value cannot be estimated.

(2) ** means this value is not acceptable

Source : The 2012 Business and Industrial Census : Manufacturing Industry, Narathiwat Province, National Statistical Office, Ministry of Information and Communication Technology.

ภาคผนวก ข

คำนิยาม

แนวคิดและคำนิยาม

1. สถานประกอบการอุตสาหกรรมการผลิต

หมายถึง สถานประกอบการที่ดำเนินกิจการเกี่ยวกับการผลิต ซึ่งหมายถึงการเปลี่ยนรูปวัตถุดิบให้เป็นผลิตภัณฑ์ชนิดใหม่ด้วยเครื่องจักรหรือเคมีภัณฑ์ โดยไม่คำนึงถึงว่างานนั้นทำด้วยเครื่องจักรหรือด้วยมือหรือทำในโรงงาน โรงซ่อม หรือเคหะสถาน หรือผลิตภัณฑ์นั้นขายส่งหรือขายปลีกก็ตาม การประกอบชิ้นส่วนของผลิตภัณฑ์นั้นว่าเป็นการผลิตด้วย

2. การจำแนกประเภทอุตสาหกรรมการผลิต

ในการจัดทำสำมะโนธุรกิจและอุตสาหกรรม พ.ศ. 2555 ได้จำแนกประเภทอุตสาหกรรมการผลิตตามกิจกรรมทางเศรษฐกิจทุกประเภท ตามการจัดประเภทมาตรฐานอุตสาหกรรมประเทศไทย ปี 2552 (Thailand Standard Industrial Classification : TSIC-2009) ซึ่งอุตสาหกรรมผลิตจัดอยู่ในประเภท D E และ J เฉพาะหมวดย่อย 58

การจัดจำแนกโครงสร้างประเภทอุตสาหกรรมการผลิต เป็นดังนี้

หมวดย่อยอุตสาหกรรม ได้แก่ กลุ่มอุตสาหกรรม ซึ่งแบ่งเป็นกลุ่มย่อยจากหมวดใหญ่ และใช้แทนด้วยเลขรหัส 2 ตัวแรก ตั้งแต่รหัส 10 – 33 37 – 39 และ 58 รวม 28 หมวดย่อย

หมู่ใหญ่อุตสาหกรรม ได้แก่ กลุ่มอุตสาหกรรม ซึ่งแบ่งเป็นกลุ่มย่อยจากหมวดย่อยอุตสาหกรรม และใช้แทนด้วยเลขรหัส 3 ตัวแรก ตั้งแต่รหัส 101 – 332 370 - 390 และ 581 - 582 รวม 78 หมู่ใหญ่

หมู่ย่อยอุตสาหกรรม ได้แก่ กลุ่มอุตสาหกรรม ซึ่งแบ่งเป็นกลุ่มย่อยจากหมู่ใหญ่อุตสาหกรรม และใช้แทนด้วยเลขรหัส 4 ตัวแรก ตั้งแต่รหัส 1011 – 3320 3700 - 3900 และ 5811 - 5820 รวม 164 หมู่ย่อย

กิจกรรมอุตสาหกรรม ได้แก่ กลุ่มอุตสาหกรรมที่ย่อยที่สุด และใช้แทนด้วยเลขรหัส 5 ตัวแรก ตั้งแต่รหัส 10111 – 33200 37000 - 39000 และ 58111 – 58203 รวม 409 กิจกรรม

3. รูปแบบการจัดตั้งตามกฎหมาย

3.1 ส่วนบุคคล ห้างหุ้นส่วนสามัญที่ไม่เป็นนิติบุคคล

หมายถึง สถานประกอบการที่มีเจ้าของเป็นบุคคลธรรมดา คนเดียวหรือหลายคนรวมกัน และให้หมายรวมถึงห้างหุ้นส่วนสามัญที่ไม่จดทะเบียนเป็นนิติบุคคลด้วย

3.2 ห้างหุ้นส่วนสามัญนิติบุคคล ห้างหุ้นส่วนจำกัด

หมายถึง สถานประกอบการที่จัดตั้งขึ้น โดยมีบุคคลตั้งแต่ 2 คนขึ้นไปรวมทุนกันเพื่อประกอบการผลิตและมีความรับผิดชอบร่วมกัน โดยการจดทะเบียนตามกฎหมาย

3.3 บริษัทจำกัด บริษัทจำกัด (มหาชน)

บริษัทจำกัด หมายถึง สถานประกอบการที่จัดตั้งขึ้นโดยผู้ริเริ่มคนหนึ่ง และได้จดทะเบียนถูกต้องตามกฎหมาย โดยมีผู้ริเริ่มดำเนินการอย่างน้อย 7 คนขึ้นไป

บริษัทจำกัด (มหาชน) หมายถึง สถานประกอบการที่จัดตั้งขึ้นโดยการจดทะเบียนจัดตั้งบริษัท การควบบริษัท หรือการแปรสภาพบริษัท และวัตถุประสงค์ที่จะขายหุ้นต่อประชาชน โดยมีผู้ริเริ่มดำเนินการตั้งแต่ 15 คนขึ้นไป

3.4 ส่วนราชการ รัฐวิสาหกิจ

หมายถึง สถานประกอบการที่รัฐบาลเป็นเจ้าของหรือมีทุนอยู่ด้วยไม่น้อยกว่าร้อยละ 50 ของทุนทั้งหมด ในที่นี้หมายถึงรวมถึงสถานประกอบการที่ดำเนินการโดยรัฐบาลด้วย ได้แก่ เรือนจำ โรงฆ่าสัตว์ เป็นต้น

3.5 สหกรณ์

หมายถึง สถานประกอบการที่จัดตั้งขึ้นในรูปของสหกรณ์ โดยจดทะเบียนถูกต้องตามกฎหมายว่าด้วยสหกรณ์ โดยมีผู้ก่อตั้งไม่น้อยกว่า 10 คน

3.6 รูปแบบอื่น ๆ

หมายถึง สถานประกอบการที่จัดตั้งในรูปแบบอื่น ๆ นอกเหนือจากที่กล่าวแล้วข้างต้น เช่น สมาคม สโมสร กลุ่มแม่บ้าน เป็นต้น

4. รูปแบบการจัดตั้งทางเศรษฐกิจ

4.1 สำนักงานแห่งเดียว

หมายถึง สถานประกอบการที่ไม่เป็นสาขาหรือหน่วยย่อยของสถานประกอบการอื่น และไม่มีสาขาหรือหน่วยงานย่อยอื่น

4.2 สำนักงานใหญ่

หมายถึง สถานประกอบการที่เป็นเจ้าของและควบคุมกิจการของสถานประกอบการอื่นที่เป็นสำนักงานสาขาหรือหน่วยงานย่อย

4.3 สำนักงานสาขา

หมายถึง สถานประกอบการที่เป็นสาขาหรือหน่วยงานย่อยของสถานประกอบการอื่นที่เป็นสำนักงานใหญ่

5. ทุนจดทะเบียน

ทุนจดทะเบียนหรือทุนรับอนุญาต หมายถึง ทุนดำเนินการซึ่งผู้ริเริ่มก่อการได้ระบุไว้เมื่อจดทะเบียนจัดตั้งเป็นนิติบุคคล หรือทุนที่ได้รับอนุญาตเมื่อขอจัดตั้งเป็นนิติบุคคล ทุนนี้ไม่ได้แสดงถึงเงินที่ได้รับจากผู้ถือหุ้น แต่เป็นการแสดงถึงความประสงค์ของผู้ริเริ่มก่อการว่าจะมีทุนดำเนินการเป็นจำนวนเงินเท่าใด

6. อัตราการใช้กำลังการผลิต

หมายถึง สัดส่วนระหว่างปริมาณผลผลิตจริงกับกำลังการผลิตสูงสุด ที่สามารถผลิตได้ในช่วงเวลาหนึ่ง คำนวณโดยปริมาณการผลิตจริงหารด้วยกำลังการผลิต

7. คนทำงาน

หมายถึง คนที่ทำงานในสถานประกอบการทั้งที่ได้รับเงินเดือนและไม่ได้รับเงินเดือน ที่สถานประกอบการมีอยู่ตามปกติ รวมทั้งผู้ที่ปกติทำงานอยู่ในสถานประกอบการแห่งนี้ แต่ในวันดังกล่าวไม่ได้มาทำงาน เนื่องจากเจ็บป่วย ลาหยุดพักผ่อน โดยได้รับค่าจ้าง/เงินเดือน

คนทำงาน ประกอบด้วย

7.1 คนทำงานโดยไม่ได้รับค่าจ้าง เงินเดือน

หมายถึง เจ้าของกิจการหรือหุ้นส่วนที่ทำงานให้สถานประกอบการ โดยไม่ได้รับค่าจ้าง เงินเดือน และผู้ที่อาศัยอยู่ในครัวเรือนของเจ้าของกิจการ หรือหุ้นส่วน หรือบุคคลอื่น ที่ทำงานให้กับสถานประกอบการอย่างน้อยสัปดาห์ละ 20 ชั่วโมง โดยไม่ได้รับค่าจ้าง เงินเดือน เป็นประจำ

7.2 ลูกจ้างในกรรมวิธีการผลิต

หมายถึง ลูกจ้างทั้งหมดที่ทำงานเกี่ยวข้องโดยตรงกับการผลิตในขั้นตอนต่างๆ หรือกิจกรรมที่เกี่ยวข้องกับการผลิต โดยได้รับค่าจ้างเงินเดือน

ผู้ปฏิบัติงานมีฝีมือ หมายถึง ผู้ที่ทำงานด้านการผลิตซึ่งเคยได้รับการฝึกฝนอบรมมาก่อนอย่างน้อย 3 เดือน หรือผู้มีประสบการณ์ในการทำงาน 5 ปีขึ้นไปในงานเฉพาะที่ทำอยู่ เช่น ช่างนาถยนต์ดูแลเครื่องจักร ผู้ผลิต หรือติดตั้งอุปกรณ์ ผู้เดินเครื่องจักร ผู้ประกอบชิ้นส่วนต่างๆ เป็นต้น

ผู้ปฏิบัติงานไม่มีฝีมือ หมายถึง ผู้ที่ทำงานด้านการผลิตที่ได้รับการฝึกงานก่อนปฏิบัติงานน้อยกว่า 2 สัปดาห์ เช่น พนักงานทำความสะอาดเครื่องจักร

7.3 ลูกจ้างอื่น ๆ

หมายถึง ลูกจ้างทั้งหมดนอกเหนือจากลูกจ้างในกรรมวิธีการผลิตรวมถึงผู้ปฏิบัติงาน นักบริหาร นักวิชาการ เสมียนพนักงาน เช่น ผู้จัดการ ผู้อำนวยการ และกรรมการบริหารที่ได้รับค่าจ้าง เงินเดือน ผู้ปฏิบัติงานในห้องทดลองและนักวิจัย พนักงานพิมพ์ดีด พนักงานบัญชี และพนักงานขาย เป็นต้น

ไม่รวมคนทำงาน ดังต่อไปนี้

(1) ผู้บริหารหรือผู้ถือหุ้นที่ได้รับเบี้ยประชุมเป็นครั้งคราว
(2) คนทำงานของสถานประกอบการอื่นที่มาปฏิบัติงานประจำที่สถานประกอบการแห่งนี้
(3) คนทำงานที่รับงานไปทำที่บ้านแล้วนำมาส่งโดยไม่ได้ลงทุนซื้อวัสดุ อุปกรณ์ (หรือถ้ามีการใช้เครื่องมือส่วนตัวเล็กน้อยได้ เช่น มีด เข็ม ด้าย)

(4) คนงานที่ทำงานเป็นระยะเวลานาน เช่น ลาไปราชการทหาร

(5) คนที่สถานประกอบการจ้างมาทำงานเฉพาะอย่างเป็นประจำคราว เช่น กรรมกรที่จ้างมาขนของ พนักงานเดินตลาดหรือตัวแทนขายที่ไม่มีเงินเดือนประจำ

(6) ลูกจ้างเช่าหรือแรงงานเช่า หมายถึง ลูกจ้างเฉพาะหรืออยู่ในกระบวนการผลิตที่ส่งตัวจากสำนักจัดหางานหรือองค์กรที่คล้ายคลึงกัน ให้แก่สถานประกอบการในอุตสาหกรรมการผลิต สำนักจัดหางานดังกล่าวไม่มีหน้าที่บังคับบัญชาลูกจ้างซึ่งอยู่ภายใต้การควบคุม (การสั่งการหรือการบังคับบัญชา) ของลูกจ้างของสำนักจัดหางาน ลูกจ้างเหล่านี้จะมีชื่อในบัญชีเงินเดือนของสำนักจัดหางาน ไม่ใช่ของสถานประกอบการ ข้อมูลเกี่ยวกับแรงงานเช่า จะเป็นประโยชน์สำหรับการวิเคราะห์ผลผลิตภาพแรงงานของหน่วยอุตสาหกรรมที่ทำการผลิต ซึ่งมีการป้อนแรงงานเช่าเป็นวัตถุดิบในการผลิตที่แท้จริง **แรงงานต่อไปนี้ไม่จัดอยู่ในหมวดแรงงานเช่า**

- เจ้าหน้าที่ชั่วคราวที่ได้รับจากบริการจัดหาเจ้าหน้าที่

- ผู้รับเหมา ผู้รับเหมาช่วงหรือผู้รับเหมาอิสระ

- บริการที่อยู่ใต้การบริหารจัดการ เช่น แม่บ้าน พนักงานรักษาความปลอดภัย

บริการปรับปรุงภูมิทัศน์

- บริการวิชาชีพหรือบริการด้านเทคนิคที่ซื้อหามาจากกิจการอื่น เช่น บริการที่

ปรึกษาด้านซอฟต์แวร์ การจัดทำโปรแกรมคอมพิวเตอร์ บริการด้านวิศวกรรมหรือบริการด้านบัญชี

8. ค่าตอบแทนแรงงาน

8.1 ค่าจ้าง เงินเดือน

หมายถึง เงินที่นายจ้างหรือสถานประกอบการจ่ายให้ลูกจ้าง ในระหว่างเดือนมกราคม - เดือนธันวาคม 2554 (ก่อนหักภาษีเงินได้บุคคลธรรมดา เงินสมทบกองทุนประกันสังคมในส่วนที่ลูกจ้างต้องจ่ายค่าประกันชีวิต และรายจ่ายอื่นๆ ของลูกจ้าง) ตามข้อตกลงการจ้างแรงงาน โดยอาจจ่ายตามเงื่อนไขของระยะเวลา หรือจ่ายตามปริมาณงาน

8.2 ค่าล่วงเวลา โบนัส เงินรางวัลพิเศษ เงินเพิ่มค่าครองชีพ ค่านายหน้า

หมายถึง เงินนอกเหนือจากค่าจ้าง เงินเดือน ที่สถานประกอบการจ่ายให้แก่ลูกจ้างเป็นค่าตอบแทนในการทำงาน

8.3 สวัสดิการและผลประโยชน์ตอบแทนอื่น ๆ

หมายถึง ผลประโยชน์ตอบแทนแรงงานที่นายจ้างหรือสถานประกอบการจ่าย หรือบริการให้แก่ลูกจ้าง ได้แก่ ค่าตอบแทนแรงงานที่จ่ายเป็นสิ่งของหรือผลผลิต และสวัสดิการที่นายจ้างจัดหาหรือบริการลูกจ้าง เช่น อาหาร เครื่องดื่ม บ้านพักคนงาน ค่าเช่าบ้าน ค่าซ่อมแซมที่อยู่อาศัย ค่ารักษาพยาบาล บริการดูแลบุตร พาหนะรับส่งมาทำงาน บันเทิงหรือนันทนาการต่างๆ ที่จัดให้ลูกจ้าง เป็นต้น **ทั้งนี้ไม่รวมเสื้อผ้า เครื่องแบบที่ใช้เฉพาะในการปฏิบัติงาน (ค่าเสื้อผ้า เครื่องแบบ ที่ใช้เฉพาะในการปฏิบัติงาน ถือเป็นค่าใช้จ่ายอื่นๆ ของสถานประกอบการ)**

8.4 เงินที่สถานประกอบการจ่ายสมทบเข้ากองทุนเพื่อการประกันสังคม ฯลฯ

หมายถึง เงินที่สถานประกอบการจ่ายสมทบเข้ากองทุนเพื่อการประกันสังคมของทั้งรัฐบาลและเอกชน เพื่อมิให้ลูกจ้างได้รับความเดือดร้อนเมื่อต้องขาดรายได้ไปบางส่วนหรือทั้งหมด อันเนื่องมาจากการเจ็บป่วยหรือประสบอันตรายทั้งในและนอกเวลาทำงาน การคลอดบุตร ทูพพลภาพ การว่างงาน ชราภาพ และเสียชีวิต เงินดังกล่าว เช่น เงินสมทบกองทุนประกันสังคม กองทุนเงินทดแทน กองทุนสำรองเลี้ยงชีพ เป็นต้น

9. ค่าซื้อวัตถุดิบและวัสดุประกอบที่ใช้ในการผลิต

หมายถึง มูลค่าของวัตถุดิบและส่วนประกอบที่สถานประกอบการจัดซื้อ หรือได้รับมาจากสำนักงานใหญ่ ในระหว่างเดือนมกราคม - เดือนธันวาคม 2554 เพื่อใช้ในการผลิตโดยสถานประกอบการเอง หรือจ้างสถานประกอบการอื่นหรือผู้อื่นทำการผลิต มูลค่าดังกล่าวเป็นมูลค่าที่นำส่งถึงสถานประกอบการ ซึ่งรวมค่าภาษีขาเข้า ค่าขนส่ง ค่าประกันภัย ค่าบรรจุหีบห่อ เป็นต้น

10. ค่าเชื้อเพลิง

หมายถึง มูลค่าของเชื้อเพลิงทุกชนิดที่ซื้อมา เพื่อใช้เป็นเชื้อเพลิงสำหรับพลังงานและความร้อน **ไม่รวม** เชื้อเพลิงที่เป็นส่วนประกอบของผลิตภัณฑ์ หรือที่ใช้ในการผลิตกระแสไฟฟ้า หรือเชื้อเพลิงที่ได้จากผลพลอยได้ของกิจกรรมการผลิต เช่น ซีลี้อย เป็นต้น

11. ค่าไฟฟ้าที่ใช้ในการผลิต

คือ มูลค่าไฟฟ้าทั้งหมดที่สถานประกอบการซื้อมาระหว่างเดือนมกราคม - เดือนธันวาคม 2554 รวมทั้งค่าไฟฟ้าที่ได้รับจากหน่วยพลังงานของสถานประกอบการอื่นแต่อยู่ในเครือเดียวกัน โดยจะต้องประมาณมูลค่าเหมือนกับการซื้อขายโดยปกติ

12. ค่าใช้จ่ายในการบำรุงรักษาและซ่อมแซมเครื่องจักร เครื่องมือฯ

หมายถึง มูลค่าของค่าใช้จ่ายทั้งหมดที่ใช้ในการซ่อมแซมและบำรุงอาคาร และสินทรัพย์ถาวรอื่น เพื่อให้อยู่ในสภาพที่ดีใช้งานต่อไปได้ ทั้งนี้ให้รวมค่าใช้จ่ายในการบำรุงรักษา ซ่อมแซมที่จัดทำโดยสถานประกอบการที่อยู่ในเครือเดียวกันและให้ประมาณมูลค่าในการซ่อมแซมเหมือนกับการว่าจ้างสถานประกอบการอื่นหรือผู้อื่น

13. ค่าซื้อสินค้าที่ซื้อมาจำหน่ายในสภาพเดิม

หมายถึง มูลค่าในการซื้อสินค้าเพื่อนำมาจำหน่ายในสภาพเดิม โดยไม่มีการเปลี่ยนแปลงสภาพ

14. ค่าจ้างเหมาจ่ายให้สถานประกอบการอื่นผลิตสินค้าให้ โดยสถานประกอบการจัดหาวัสดุให้

หมายถึง จำนวนเงินที่จ่ายเป็นค่าจ้างให้กับสถานประกอบการอื่น เพื่อทำการผลิตสินค้า โดยวัตถุดิบและส่วนประกอบในการผลิตเป็นของสถานประกอบการผู้จ้าง

15. ค่าธรรมเนียมที่จ่ายสำหรับลูกจ้าง (แรงงานเช่า)

หมายถึง ค่าตอบแทนแรงงานของลูกจ้างเช่าที่สถานประกอบการผลิตจ่ายให้กับสำนักจัดหางาน

16. วัตถุดิบและสินค้าคงเหลือ

หมายถึง มูลค่าของวัตถุดิบและวัสดุประกอบที่ใช้ในการผลิตและสินค้าคงเหลือซึ่งสถานประกอบการเป็นเจ้าของหรือควบคุมดูแลอยู่ ณ วันที่ 1 มกราคม และ วันที่ 31 ธันวาคม 2554 วัตถุดิบและสินค้าคงเหลือเหล่านี้อาจจะเก็บไว้ที่สถานประกอบการ หรือที่หน่วยงานช่วยเสริม หรือที่โกดังสินค้า

มูลค่าคงเหลือต้นปี คือ มูลค่าของสินค้า วัตถุดิบ และวัสดุประกอบฯ ที่เหลือมาจากปีก่อนเมื่อ 1 มกราคม 2554

มูลค่าคงเหลือปลายปี คือ มูลค่าของสินค้า วัตถุดิบและวัสดุประกอบฯ ที่เหลืออยู่เมื่อ 31 ธันวาคม 2554

17. ส่วนเปลี่ยนแปลงมูลค่าสินค้า วัตถุดิบและวัสดุประกอบฯ คงเหลือ

หมายถึง ผลต่างระหว่างมูลค่าคงเหลือปลายปีและมูลค่าคงเหลือต้นปี (มูลค่าปลายปี – มูลค่าต้นปี)

18. ค่าใช้จ่ายในการบริหารและดำเนินการของสถานประกอบการ

หมายถึง ค่าใช้จ่ายในการดำเนินกิจการต่างๆ ของสถานประกอบการ เช่น ค่าเช่าที่ดิน ค่าเช่าอาคารและที่ดินค่าเสื่อมราคาสินทรัพย์ถาวรทุกประเภท ค่าน้ำประปา ค่าไฟฟ้า (ไม่รวมค่าไฟฟ้าที่ใช้ในการผลิต) ค่าไปรษณีย์ ค่าโทรเลข ค่าโทรศัพท์ ค่าทำบัญชี ค่าปรึกษา ค่าดอกเบี้ยจ่าย หนี้สูญ ค่าภาษี ค่าโฆษณา ค่านายหน้า และอื่นๆ เป็นต้น

19. มูลค่าขายผลผลิต

หมายถึง มูลค่าการจำหน่ายผลิตภัณฑ์ที่สถานประกอบการผลิตขึ้นเองและ/หรือที่สถานประกอบการอื่นผลิตให้ โดยสถานประกอบการเป็นผู้จ่ายค่าวัสดุ และวัสดุประกอบที่ใช้ในการผลิตในระหว่าง

เดือนมกราคม – เดือนธันวาคม 2554 ทั้งนี้ให้รวมมูลค่าผลผลิตที่สถานประกอบการผลิตเพื่อใช้เอง หรือให้คนทำงาน เป็นส่วนหนึ่งของค่าตอบแทนแรงงาน ผลผลิตที่จัดส่งให้สำนักงานใหญ่ สำนักงานสาขา หรือสำนักงานขายของโรงงาน และรายรับจากการขายผลพลอยได้และเศษวัสดุ

20. รายรับจากการขายสินค้าที่ซื้อมาจำหน่ายในสภาพเดิม

หมายถึง จำนวนเงินที่สถานประกอบการได้รับจากการขายสินค้าที่ซื้อมาจำหน่าย โดยไม่มีการเปลี่ยนแปลงสภาพ

21. รายรับจากการรับจ้างเหมาทำการผลิตสินค้าให้สถานประกอบการอื่น โดยสถานประกอบการเป็นผู้จัดหาวัสดุให้

หมายถึง จำนวนเงินที่ได้รับจากผู้จ้างในการรับจ้างเหมาทำการผลิตสินค้า โดยผู้จ้างจัดหาวัสดุให้ ถ้าเป็นการรับจ้างเหมาผลิตสินค้าให้สถานประกอบการในเครือเดียวกันให้คิดค่าบริการในการผลิตตามราคาตลาด หรือคิดจากค่าใช้จ่ายต่างๆ ที่เกิดขึ้นจริงในกระบวนการผลิต **โดยไม่รวมค่าวัสดุที่ผู้จ้างจัดหามาให้**

22. รายรับจากการให้บริการ บำรุงรักษา ซ่อมแซมและติดตั้งให้แก่สถานประกอบการอื่น

หมายถึง จำนวนเงินที่สถานประกอบการได้รับจากการให้บริการ บำรุงรักษาซ่อมแซมและติดตั้งเครื่องจักรหรือโรงงานให้กับสถานประกอบการอื่นหรือลูกค้า สำหรับค่าบริการในการให้บริการแก่สถานประกอบการอื่นในเครือเดียวกัน ให้คิดมูลค่าการบริการโดยรวมค่าแรงงาน ค่าดำเนินการ และค่าวัสดุที่ใช้ในการให้บริการ

23. รายรับอื่นๆ

หมายถึง มูลค่ารายรับอื่นๆ ของสถานประกอบการ เช่น รายรับจากการขายกากของเสีย หรือวัสดุเหลือใช้ของสถานประกอบการ และค่าขายกระแสไฟฟ้า เป็นต้น

24. มูลค่าตามบัญชีของสินทรัพย์ถาวร

หมายถึง มูลค่าสุทธิของสินทรัพย์ถาวรตามบัญชีเมื่อได้หักค่าเสื่อมราคา ค่าสึกหรอตามระยะเวลาการใช้งานถึงวันสิ้นปี สินทรัพย์ถาวร ได้แก่ ที่ดิน อาคาร เครื่องจักรและเครื่องมือ ยานพาหนะ เครื่องใช้สำนักงาน เป็นต้น มูลค่าสินทรัพย์ถาวรรวมถึงมูลค่าการต่อเติมดัดแปลง และปรับปรุงสินทรัพย์ถาวรในระหว่างเดือนมกราคม – เดือนธันวาคม 2554 เพื่อยืดอายุการใช้งาน หรือเพิ่มประสิทธิภาพการทำงาน

25. มูลค่าเพิ่ม

คำนวณโดย : มูลค่าเพิ่ม = มูลค่าผลผลิต – ค่าใช้จ่ายขั้นกลาง

มูลค่าผลผลิต หมายถึง รายรับของสถานประกอบการในรอบปี 2554 ซึ่งได้แก่

- 1) มูลค่าขายผลผลิต
- 2) รายรับจากการขายสินค้าที่ซื้อมาจำหน่ายในสภาพเดิม
- 3) รายรับจากการรับจ้างเหมาทำการผลิตสินค้าให้สถานประกอบการอื่น โดยสถานประกอบการจัดหาวัสดุให้

- 4) รายรับจากการให้บริการ บำรุงรักษา ซ่อมแซม และติดตั้งให้แก่สถานประกอบการอื่น
- 5) รายรับจากการให้เช่าอาคาร อาคารพร้อมที่ดิน ยานพาหนะ เครื่องจักรและเครื่องมือ ฯลฯ และรายรับอื่นๆ
- 6) ส่วนเปลี่ยนแปลงมูลค่าสินค้าคงเหลือ

ค่าใช้จ่ายชั้นกลาง หมายถึง รายจ่ายที่ใช้ในการดำเนินการในขบวนการผลิตของสถานประกอบการในรอบปี 2554 ซึ่งได้แก่

- 1) ค่าซื้อวัตถุดิบและวัสดุประกอบที่ใช้ในการผลิต
- 2) ค่าใช้จ่ายในการผลิต (ค่าเชื้อเพลิงและค่าไฟฟ้าที่ใช้ในการผลิต ค่าติดตั้งซ่อมแซมและบำรุงรักษาสินค้าที่จำหน่ายให้ลูกค้า ค่าติดตั้งซ่อมแซมและบำรุงรักษาเครื่องจักร เครื่องมือฯ และค่าใช้จ่ายในการผลิตอื่นๆ)
- 3) ค่าซื้อสินค้าที่ซื้อมาจำหน่ายในสภาพเดิม
- 4) ค่าจ้างเหมาจ่ายให้สถานประกอบการอื่นผลิตสินค้าให้ โดยสถานประกอบการจัดหาวัสดุให้
- 5) ค่าธรรมเนียมที่จ่ายสำหรับลูกจ้างเช่า (แรงงานเช่า)
- 6) ค่าใช้จ่ายในการขายของสถานประกอบการ (ค่าโฆษณา ค่าขนส่งสินค้าที่ขาย ค่านายหน้า ค่าประกันภัย และค่าใช้จ่ายในการขายอื่นๆ)
- 7) ค่าใช้จ่ายในการบริหารและดำเนินงานของสถานประกอบการ (ค่าใช้จ่ายในการบริหารและดำเนินงานฯ หักด้วยค่าเช่าที่ดิน ค่าดอกเบี้ยจ่าย หนี้สูญ และขาดทุนจากการเปลี่ยนแปลงอัตราแลกเปลี่ยนฯ)
- 8) ดอกเบี้ยจ่าย หักด้วย ดอกเบี้ยรับ
- 9) ส่วนเปลี่ยนแปลงมูลค่าวัตถุดิบและวัสดุประกอบฯ คงเหลือ

Project Staff CD - ROM

Division - in - Charge

Narathiwat Provincial Statistical Office

Tel. 0 7364 2624

Production & Design

Statistical Information Integrating Group

Statistical Forecasting Bureau

Tel. 0 2141 7494



STATISTICAL TABLES
ARE IN THE EXCEL FORMAT

**PART 1 OPERATION INFORMATION OF MANUFACTURING
ESTABLISHMENTS BY SIZE OF ESTABLISHMENTS**

STATISTICAL TABLES ARE IN THE EXCEL FORMAT

PART 1	OPERATION INFORMATION OF ESTABLISHMENTS BY SIZE OF ESTABLISHMENTS
TABLE 1	SUMMARY OF BASIC STATISTICS FOR MANUFACTURING ESTABLISHMENTS IN 2011 BY SIZE OF ESTABLISHMENT
TABLE 2	VALUE OF GROSS OUTPUT OF MANUFACTURING ESTABLISHMENTS IN 2011 BY SIZE OF ESTABLISHMENT
TABLE 3	INTERMEDIATE CONSUMPTION OF MANUFACTURING ESTABLISHMENTS IN 2011 BY SIZE OF ESTABLISHMENT
TABLE 4	PERSONS ENGAGED IN MANUFACTURING ESTABLISHMENTS IN 2011 BY WORK STATUS, SEX AND SIZE OF ESTABLISHMENT
TABLE 5	NUMBER OF MANUFACTURING ESTABLISHMENTS BY WORKING DAYS PER WEEK, WORKING HOURS PER DAY OF EMPLOYEES AND SIZE OF ESTABLISHMENT
TABLE 6	REMUNERATION IN 2011 BY SIZE OF ESTABLISHMENT
TABLE 7	NUMBER AND PERCENTAGE OF MANUFACTURING ESTABLISHMENTS BY PERCENTAGE OF CAPACITY UTILIZATION IN 2011 AND SIZE OF ESTABLISHMENT
TABLE 8	VALUE OF STOCKS AT THE BEGINNING AND THE END OF 2011 BY SIZE OF ESTABLISHMENT
TABLE 9	CHANGE IN VALUE OF STOCKS IN 2011 BY SIZE OF ESTABLISHMENT
TABLE 10	TOTAL EXPENSES OF MANUFACTURING ESTABLISHMENTS IN 2011 BY SIZE OF ESTABLISHMENT
TABLE 11	TOTAL RECEIPTS OF MANUFACTURING ESTABLISHMENTS IN 2011 BY SIZE OF ESTABLISHMENT
TABLE 12	BOOK VALUE OF FIXED ASSETS IN 2011 BY SIZE OF ESTABLISHMENT
TABLE 13	VALUE OF FIXED ASSETS CHANGED IN JANUARY – DECEMBER 2011 BY SIZE OF ESTABLISHMENT

PART 2 OPERATION INFORMATION OF MANUFACTURING
ESTABLISHMENTS BY DIVISION OF INDUSTRY

STATISTICAL TABLES ARE IN THE EXCEL FORMAT

PART 2	OPERATION INFORMATION OF MANUFACTURING ESTABLISHMENTS BY DIVISION OF INDUSTRY
TABLE 1	SUMMARY OF BASIC STATISTICS FOR MANUFACTURING ESTABLISHMENTS IN 2011 BY DIVISION OF INDUSTRY
TABLE 2	VALUE OF GROSS OUTPUT OF MANUFACTURING ESTABLISHMENTS IN 2011 BY DIVISION OF INDUSTRY
TABLE 3	INTERMEDIATE CONSUMPTION OF MANUFACTURING ESTABLISHMENTS IN 2011 BY DIVISION OF INDUSTRY
TABLE 4	PERSONS ENGAGED IN MANUFACTURING ESTABLISHMENTS IN 2011 BY WORK STATUS, SEX AND DIVISION OF INDUSTRY
TABLE 5	NUMBER OF MANUFACTURING ESTABLISHMENTS BY WORKING DAYS PER WEEK, WORKING HOURS PER DAY OF EMPLOYEES AND DIVISION OF INDUSTRY
TABLE 6	REMUNERATION IN 2011 BY DIVISION OF INDUSTRY
TABLE 7	NUMBER AND PERCENTAGE OF MANUFACTURING ESTABLISHMENTS BY PERCENTAGE OF CAPACITY UTILIZATION IN 2011 AND DIVISION OF INDUSTRY
TABLE 8	VALUE OF STOCKS AT THE BEGINNING AND THE END OF 2011 BY DIVISION OF INDUSTRY
TABLE 9	CHANGE IN VALUE OF STOCKS IN 2011 BY DIVISION OF INDUSTRY
TABLE 10	TOTAL EXPENSES OF MANUFACTURING ESTABLISHMENTS IN 2011 BY DIVISION OF INDUSTRY
TABLE 11	TOTAL RECEIPTS OF MANUFACTURING ESTABLISHMENTS IN 2011 BY DIVISION OF INDUSTRY
TABLE 12	BOOK VALUE OF FIXED ASSETS IN 2011 BY DIVISION OF INDUSTRY
TABLE 13	VALUE OF FIXED ASSETS CHANGED IN JANUARY – DECEMBER 2011 BY DIVISION OF INDUSTRY