



สำมะโนธุรกิจและอุตสาหกรรม พ.ศ. 2555

: อุตสาหกรรมการผลิต

THE 2012 BUSINESS AND INDUSTRIAL CENSUS

: MANUFACTURING INDUSTRY

จังหวัดลำพูน

LAMPHUN PROVINCE



สำนักงานสถิติแห่งชาติ

กระทรวงเทคโนโลยีสารสนเทศและการสื่อสาร

NATIONAL STATISTICAL OFFICE

MINISTRY OF INFORMATION AND COMMUNICATION TECHNOLOGY

**LIST OF STATISTICAL TABLES**

- ❖ **Part 1 Operation information of manufacturing establishments  
by size of establishments**
- ❖ **Part 2 Operation information of manufacturing establishments  
by division of industry**

**PROJECT STAFF CD-ROM**

**DISTRIBUTION**

**STATISTICAL TABLES ARE IN THE EXCEL FORMAT**

- ❖ **Part 1 Operation information of manufacturing establishments  
by size of establishments**
- ❖ **Part 2 Operation information of manufacturing establishments  
by division of industry**

หน่วยงานที่เผยแพร่ สำนักสถิติพยากรณ์  
สำนักงานสถิติแห่งชาติ  
ศูนย์ราชการเฉลิมพระเกียรติ 80 พรรษาฯ  
อาคารรัฐประศาสนภักดี ชั้น 2 ถนนแจ้งวัฒนะ  
เขตหลักสี่ กทม. 10210  
โทร. 0 2141 7497  
โทรสาร 0 2143 8132  
ไปรษณีย์อิเล็กทรอนิกส์ binfopub@nso.go.th

หรือ สำนักงานสถิติจังหวัดลำพูน  
จังหวัดลำพูน  
โทร. 0 5353 4363  
โทรสาร 0 5351 1171  
ไปรษณีย์อิเล็กทรอนิกส์ lamphun@nso.go.th

Distributed by Statistical Forecasting Bureau,  
National Statistical Office,  
The Government Complex Commemoration His Majesty The King's 80<sup>th</sup>  
birthday Anniversary, Ratthaprasasanabhakti Building, 2<sup>nd</sup> Floor  
Chaeng Watthana Rd., Laksi, Bangkok 10210, THAILAND  
Tel. +66 (0) 2141 7497  
Fax : +66 (0) 2143 8132  
E-mail : binfopub@nso.go.th  
<http://www.nso.go.th>

Or Lamphun Provincial Statistical Office  
81/2 Lamphun – Pasang Rd., Mueang, Lamphun 51000 THAILAND  
Tel. +66 (0) 5353 4363  
Fax : +66 (0) 5351 1171  
E-mail : lamphun@nso.go.th

ปีที่จัดพิมพ์ 2557

Published 2014

## คำนำ

สถานการณ์ทางเศรษฐกิจในยุคโลกไร้พรมแดน มีผลทำให้โครงสร้างการดำเนินธุรกิจเปลี่ยนแปลงไป โดยเฉพาะอุตสาหกรรมการผลิตนับเป็นกิจกรรมทางเศรษฐกิจสาขาหนึ่งที่มีบทบาทอย่างมากต่อระบบเศรษฐกิจของประเทศไทย จึงเห็นได้ว่าโครงสร้างของระบบเศรษฐกิจของประเทศขึ้นอยู่กับอุตสาหกรรมค่อนข้างมาก ประกอบกับปัจจุบันมีอุตสาหกรรมผลิตใหม่ๆ เกิดขึ้น รวมทั้งการประกอบอุตสาหกรรมขนาดเล็ก และอุตสาหกรรมในครัวเรือน ก็มีบทบาทสำคัญต่อการเจริญเติบโตทางเศรษฐกิจโดยรวมของประเทศเพิ่มขึ้น ดังนั้นข้อมูลสถิติและสารสนเทศโครงสร้างพื้นฐานเกี่ยวกับการประกอบอุตสาหกรรมการผลิต จึงมีความสำคัญและจำเป็นสำหรับภาครัฐและเอกชนใช้ในการกำหนดนโยบายและวางแผนพัฒนาด้านเศรษฐกิจและอุตสาหกรรมทั้งในระดับประเทศ และระดับจังหวัด เพื่อเพิ่มศักยภาพการแข่งขันในเวทีการค้าโลก

ในการจัดทำสำมะโนธุรกิจและอุตสาหกรรมครั้งนี้ ได้ดำเนินการเก็บรวบรวมข้อมูลเป็น 2 ขั้นตอนคือ ขั้นการเก็บรวบรวมข้อมูลพื้นฐานของสถานประกอบการทุกประเภท และขั้นการเก็บรวบรวมข้อมูลรายละเอียดของสถานประกอบการ เฉพาะสถานประกอบการที่ประกอบธุรกิจทางการค้าและธุรกิจทางการบริการ และอุตสาหกรรมการผลิต

รายงานฉบับนี้ เป็นรายงานผลจากการเก็บรวบรวมข้อมูลรายละเอียดเฉพาะอุตสาหกรรมการผลิตของสถานประกอบการที่ตั้งอยู่ในเขตเทศบาลและนอกเทศบาลของ**จังหวัดลำพูน** ซึ่งดำเนินการเก็บรวบรวมข้อมูลในช่วงเดือนพฤษภาคม – สิงหาคม 2555 ข้อมูลที่นำเสนอเป็นผลการดำเนินการกิจการในรอบปี 2554 (1 มกราคม – 31 ธันวาคม 2554) โดยจำแนกข้อมูลตามการจัดประเภทมาตรฐานอุตสาหกรรมประเทศไทย ปี 2552 (Thailand Standard Industrial Classification: TSIC 2009) และขนาดของสถานประกอบการ (จำนวนคนทำงาน)

สำนักงานสถิติแห่งชาติ ใคร่ขอขอบคุณผู้ประกอบการและผู้เกี่ยวข้องทุกฝ่ายที่ได้ให้ความร่วมมือในการให้ข้อมูล ซึ่งข้อมูลที่ได้จะเป็นประโยชน์สำหรับผู้ใช้อข้อมูลทั้งภาครัฐบาลและภาคเอกชนต่อไป

## บทสรุปสำหรับผู้บริหาร

ในปัจจุบันโครงสร้างอุตสาหกรรมการผลิตเปลี่ยนแปลงอย่างรวดเร็ว มีอุตสาหกรรมการผลิตใหม่ๆ เกิดขึ้น รวมทั้งการประกอบอุตสาหกรรมขนาดเล็ก และอุตสาหกรรมในครัวเรือน ก็มีบทบาทสำคัญต่อการเจริญเติบโต ทางเศรษฐกิจโดยรวมของประเทศเพิ่มขึ้น ดังนั้นข้อมูลสถิติและสารสนเทศโครงสร้างพื้นฐานเกี่ยวกับการประกอบอุตสาหกรรมดังกล่าว จึงมีความสำคัญและจำเป็นสำหรับภาครัฐ และเอกชนใช้ในการกำหนดนโยบายและวางแผนพัฒนาด้านเศรษฐกิจและอุตสาหกรรมทั้งในระดับประเทศ และระดับจังหวัด เพื่อเพิ่มศักยภาพการแข่งขันในเวทีการค้าโลก สำนักงานสถิติแห่งชาติและหน่วยงานหลักด้านเศรษฐกิจของประเทศ ได้แก่ สำนักงานเศรษฐกิจอุตสาหกรรม สำนักงานคณะกรรมการพัฒนาการเศรษฐกิจและสังคมแห่งชาติ ธนาคารแห่งประเทศไทย และกระทรวงพาณิชย์ เห็นควรให้มีการจัดทำสำมะโนอุตสาหกรรมทุก 5 ปี เพื่อให้ประเทศมีข้อมูลสถิติพื้นฐานที่สำคัญ ซึ่งทุกภาคส่วนสามารถใช้ประโยชน์ในการวางแผนพัฒนาประเทศร่วมกัน

สำนักงานสถิติแห่งชาติ ได้จัดทำสำมะโนธุรกิจทางการค้าและธุรกิจทางการบริการ มาแล้ว 3 ครั้ง ในปี 2509 2531 และ 2545 และจัดทำสำมะโนอุตสาหกรรม มาแล้ว 3 ครั้งเช่นกัน ในปี 2507 2540 และ 2550 สำหรับในปี 2555 ครบรอบ 10 ปี การทำสำมะโนธุรกิจทางการค้าและธุรกิจทางการบริการ และครบรอบ 5 ปี การทำสำมะโนอุตสาหกรรม สำนักงานสถิติแห่งชาติ จึงได้บูรณาการการจัดทำสำมะโนดังกล่าวไปพร้อมกันภายใต้ชื่อ “โครงการสำมะโนธุรกิจและอุตสาหกรรม พ.ศ. 2555”

สำหรับข้อมูลที่น่าสนใจในรายงานฉบับนี้เป็นผลการสำมะโนธุรกิจและอุตสาหกรรม พ.ศ. 2555 : อุตสาหกรรมการผลิต ซึ่งการเก็บรวบรวมข้อมูลรายละเอียดในปี 2554 ของสถานประกอบการอุตสาหกรรมการผลิตที่ตั้งอยู่ใน

จังหวัดลำพูน และประกอบกิจกรรมทางเศรษฐกิจตามการจัดประเภทมาตรฐานอุตสาหกรรมประเทศไทย ปี 2552 (Thailand Standard Industrial Classification: TSIC-2009) โดยได้ดำเนินการเก็บรวบรวมข้อมูลในระหว่างเดือนพฤษภาคม – สิงหาคม พ.ศ. 2555 สรุปดังนี้

### 1. จำนวนสถานประกอบการ จำแนกตามหมวดย่อยอุตสาหกรรม

ผลจากสำมะโนธุรกิจและอุตสาหกรรม พ.ศ. 2555 : อุตสาหกรรมการผลิตมีจำนวนสถานประกอบการอุตสาหกรรมการผลิตในจังหวัดลำพูนทั้งสิ้น ประมาณ 7,350 แห่ง อุตสาหกรรมที่สำคัญได้แก่ การผลิตเสื้อผ้าเครื่องแต่งกาย การผลิตสิ่งทอ การผลิตไม้และผลิตภัณฑ์จากไม้และไม้ก๊อก (ยกเว้นเฟอร์นิเจอร์) การผลิตสิ่งของจากฟางและวัสดุถักสานอื่นๆ และการผลิตผลิตภัณฑ์อาหาร โดยมีสถานประกอบการด้านนี้ ร้อยละ 27.8 20.6 17.9 และ 13.9 ตามลำดับ

#### แผนภูมิ ก ร้อยละของสถานประกอบการอุตสาหกรรมการผลิต จำแนกตามหมวดย่อยอุตสาหกรรม

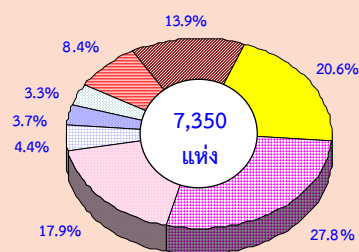

- หมวดย่อย 10 การผลิตผลิตภัณฑ์อาหาร
- หมวดย่อย 13 การผลิตสิ่งทอ
- หมวดย่อย 14 การผลิตเสื้อผ้าเครื่องแต่งกาย
- หมวดย่อย 16 การผลิตไม้และผลิตภัณฑ์จากไม้และไม้ก๊อก (ยกเว้นเฟอร์นิเจอร์) การผลิตสิ่งของจากฟางและวัสดุถักสานอื่นๆ
- หมวดย่อย 25 การผลิตผลิตภัณฑ์โลหะประดิษฐ์ (ยกเว้นเครื่องจักรและอุปกรณ์)
- หมวดย่อย 31 การผลิตเฟอร์นิเจอร์
- หมวดย่อย 32 การผลิตผลิตภัณฑ์อื่นๆ
- หมวดย่อยอื่นๆ ได้แก่ หมวดย่อย 11 - 12, 15, 17 - 19, 21 - 24, 26 - 29, 33 และ 37 - 38

## 2. ขนาดของสถานประกอบการ

สถานประกอบการส่วนใหญ่ หรือร้อยละ 96.8 เป็นขนาดเล็กที่มีคนทำงาน 1 – 15 คน มีสถานประกอบการที่มีคนทำงานมากกว่า 15 คน อยู่เพียงร้อยละ 3.2 หรือ มีจำนวน 237 แห่ง ในจำนวนนี้ 49 แห่ง มีคนทำงาน 51 – 200 คน และที่มีคนทำงานมากกว่า 200 คน มีจำนวน 51 แห่ง

### แผนภูมิ ข จำนวนสถานประกอบการอุตสาหกรรม การผลิต จำแนกตามขนาดของสถานประกอบการ

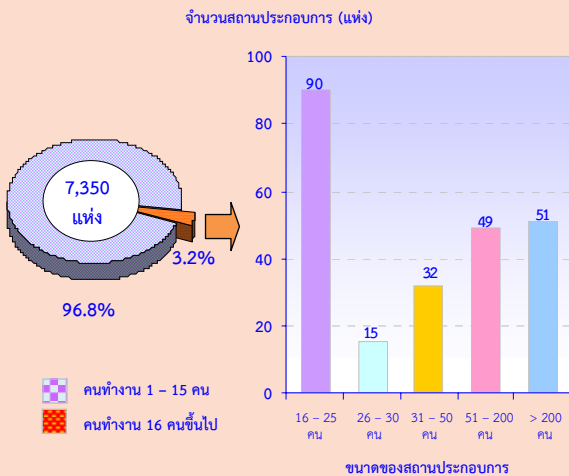

## 3. รูปแบบการจัดตั้งตามกฎหมาย

สถานประกอบการส่วนใหญ่ (ร้อยละ 92.2) มีรูปแบบการจัดตั้งเป็นส่วนบุคคล สำหรับสถานประกอบการที่มีรูปแบบเป็นส่วนราชการ รัฐวิสาหกิจ สหกรณ์ และอื่นๆ มีสัดส่วนประมาณร้อยละ 3.5 ส่วนที่มีรูปแบบเป็นบริษัทจำกัด บริษัทจำกัด (มหาชน) และห้างหุ้นส่วนจำกัด ห้างหุ้นส่วนสามัญนิติบุคคล มีสัดส่วนประมาณร้อยละ 2.7 และ 1.6 ตามลำดับ

### แผนภูมิ ค ร้อยละของสถานประกอบการอุตสาหกรรม การผลิต จำแนกตามรูปแบบการจัดตั้งตามกฎหมาย

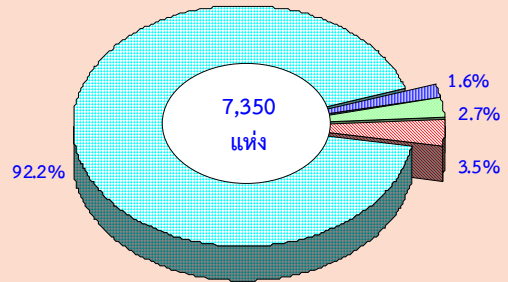

- ส่วนบุคคล
- ห้างหุ้นส่วนจำกัด ห้างหุ้นส่วนสามัญนิติบุคคล
- บริษัทจำกัด บริษัทจำกัด (มหาชน)
- ส่วนราชการ รัฐวิสาหกิจ สหกรณ์ การจัดตั้งในรูปแบบอื่นๆ

## 4. รูปแบบการจัดตั้งทางเศรษฐกิจ

สถานประกอบการที่พบในการทำสำมะโนครั้งนี้ ร้อยละ 98.7 เป็นสำนักงานแห่งเดียวไม่มีสำนักงานใหญ่หรือสำนักงานสาขาอยู่ที่ใดอีก ร้อยละ 0.7 เป็นสำนักงานสาขา และร้อยละ 0.6 เป็นสำนักงานใหญ่

### แผนภูมิ ง ร้อยละของสถานประกอบการอุตสาหกรรม การผลิต จำแนกตามรูปแบบการจัดตั้งทางเศรษฐกิจ

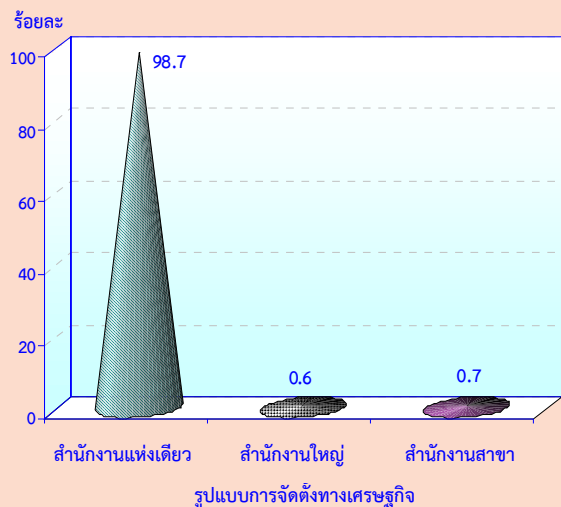

## 5. ระยะเวลาในการดำเนินงาน

สถานประกอบการการผลิตในจังหวัดลำพูนส่วนใหญ่ (มากกว่าร้อยละ 60.0) เป็นสถานประกอบการที่ดำเนินงานมาแล้วไม่เกิน 19 ปี ในจำนวนนี้ดำเนินงานน้อยกว่า 5 ปี (ร้อยละ 16.9) 5 – 9 ปี (ร้อยละ 23.0) และ 10 - 19 ปี (ร้อยละ 29.7) ส่วนที่ดำเนินงานตั้งแต่ 20 ปีขึ้นไปมีร้อยละ 30.4

แผนภูมิ จ ร้อยละของสถานประกอบการอุตสาหกรรมการผลิต จำแนกตามระยะเวลาในการดำเนินงาน

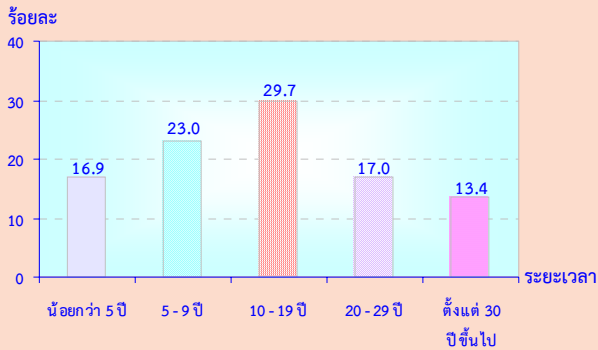

## 6. ทุนจดทะเบียน

สถานประกอบการอุตสาหกรรมการผลิตในจังหวัดลำพูน ที่มีทุนจดทะเบียน ซึ่งมีอยู่ประมาณร้อยละ 3.7 หรือ 270 แห่ง ส่วนใหญ่ (ร้อยละ 74.8) มีทุนจดทะเบียนน้อยกว่า 10 ล้านบาท ที่มีทุนจดทะเบียน 10 – 99 ล้านบาท มีประมาณร้อยละ 14.5 และที่มีทุนจดทะเบียนตั้งแต่ 100 ล้านบาทขึ้นไปมีร้อยละ 10.7

แผนภูมิ ฉ ร้อยละของสถานประกอบการอุตสาหกรรมการผลิต จำแนกตามทุนจดทะเบียน

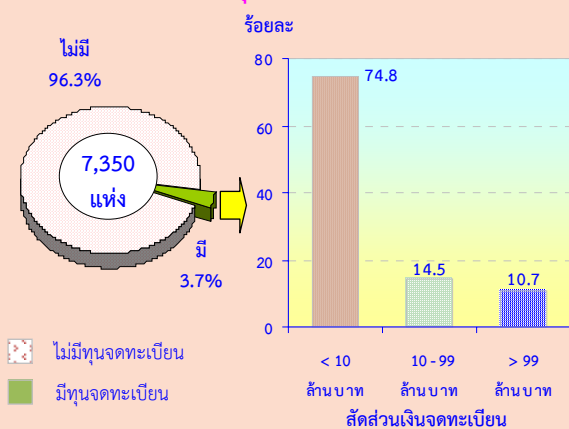

## 7. อัตราการใช้กำลังการผลิต

อัตราใช้กำลังการผลิตต่อปี 2554 ของสถานประกอบการ พบว่า มีการใช้กำลังการผลิตโดยเฉลี่ยประมาณ 78.9% โดยร้อยละ 57.9 รายงานว่ามีการใช้กำลังการผลิตมากกว่าหรือเท่ากับ 80% ที่รายงานว่ามีกำลังการผลิต 50 – 79% มีร้อยละ 36.4 ในขณะที่สถานประกอบการร้อยละ 5.7 รายงานว่ามีการใช้กำลังการผลิตน้อยกว่า 50%

แผนภูมิ ข ร้อยละของสถานประกอบการอุตสาหกรรมการผลิต จำแนกตามอัตราการใช้กำลังการผลิต

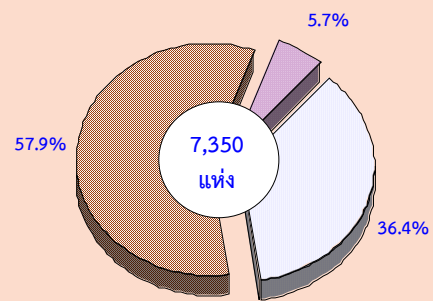

## 8. จำนวนคนทำงานและลูกจ้าง

ในปี 2554 มีคนทำงานในสถานประกอบการอุตสาหกรรมการผลิตในจังหวัดลำพูนรวมทั้งสิ้นประมาณ 81,912 คน โดยในจำนวนนี้เป็นลูกจ้างประมาณ 72,424 คน เมื่อจำแนกลูกจ้างตามประเภทอุตสาหกรรมต่างๆ พบว่าประมาณร้อยละ 50.4 ทำงานในอุตสาหกรรมการผลิตผลิตภัณฑ์คอมพิวเตอร์ อิเล็กทรอนิกส์ และอุปกรณ์ที่ใช้ในทางทัศนศาสตร์ รองลงมาอยู่ในอุตสาหกรรมการผลิตผลิตภัณฑ์อาหาร และอุตสาหกรรมการผลิตอุปกรณ์ไฟฟ้า ใกล้เคียงกันประมาณร้อยละ 7.8 และ 7.4 ตามลำดับ

**แผนภูมิ ข จำนวนคนทำงานและลูกจ้างของสถานประกอบการอุตสาหกรรมการผลิต จำแนกตามหมวดย่อยอุตสาหกรรม**

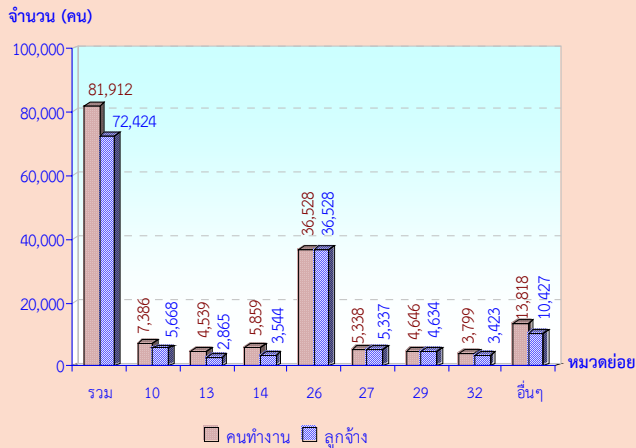

**หมายเหตุ :** คนทำงาน หมายถึง เจ้าของกิจการหรือหุ้นส่วนที่ทำงานโดยไม่ได้รับค่าจ้าง เงินเดือน และลูกจ้าง

**หมวดย่อยอุตสาหกรรม:**

- หมวดย่อย 10 การผลิตผลิตภัณฑ์อาหาร
- หมวดย่อย 13 การผลิตสิ่งทอ
- หมวดย่อย 14 การผลิตเสื้อผ้าเครื่องแต่งกาย
- หมวดย่อย 26 การผลิตผลิตภัณฑ์คอมพิวเตอร์ อิเล็กทรอนิกส์ และอุปกรณ์ที่ใช้ในทางทัศนศาสตร์
- หมวดย่อย 27 การผลิตอุปกรณ์ไฟฟ้า
- หมวดย่อย 29 การผลิตยานยนต์ รถพ่วง และรถกึ่งพ่วง
- หมวดย่อย 32 การผลิตผลิตภัณฑ์อื่นๆ
- หมวดย่อยอื่นๆ ได้แก่ หมวดย่อย 11 - 12, 15 - 25, 28, 31, 33 และ 37 - 38

**9. ค่าตอบแทนแรงงาน**

ในปี 2554 ลูกจ้างอุตสาหกรรมการผลิตในจังหวัดลำพูน ได้รับค่าตอบแทนแรงงานรวมทั้งสิ้นประมาณ 8,793.0 ล้านบาท หรือเฉลี่ยต่อคนต่อปีประมาณ 121,410.3 ล้านบาท โดยลูกจ้างในอุตสาหกรรมการผลิตอุปกรณ์ไฟฟ้า ได้รับค่าตอบแทนแรงงานเฉลี่ยต่อคนต่อปีสูงสุด คือ ประมาณ 142,202 บาท รองลงมา คือ การผลิตผลิตภัณฑ์คอมพิวเตอร์ อิเล็กทรอนิกส์ และอุปกรณ์ที่ใช้ในทางทัศนศาสตร์ และการผลิตเครื่องหนังและผลิตภัณฑ์ที่เกี่ยวข้อง ได้รับค่าตอบแทนแรงงานเฉลี่ยต่อคนต่อปี ประมาณ 138,332 และ 130,994 บาท ตามลำดับ

**แผนภูมิ ฅ ค่าตอบแทนแรงงานของสถานประกอบการอุตสาหกรรมการผลิต จำแนกตามหมวดย่อยอุตสาหกรรม**

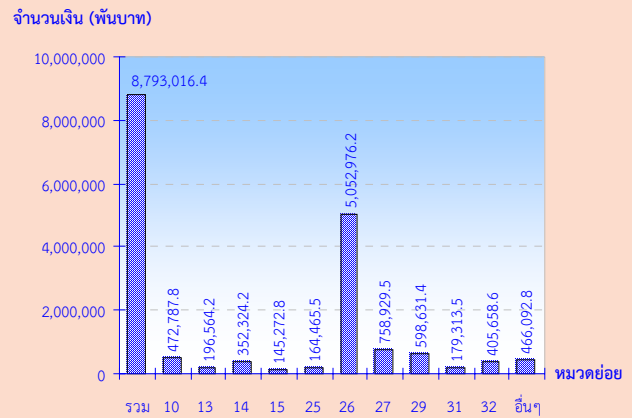

**หมวดย่อยอุตสาหกรรม:**

- หมวดย่อย 10 การผลิตผลิตภัณฑ์อาหาร
- หมวดย่อย 13 การผลิตสิ่งทอ
- หมวดย่อย 14 การผลิตเสื้อผ้าเครื่องแต่งกาย
- หมวดย่อย 15 การผลิตเครื่องหนังและผลิตภัณฑ์ที่เกี่ยวข้อง
- หมวดย่อย 25 การผลิตผลิตภัณฑ์โลหะประดิษฐ์ (ยกเว้นเครื่องจักรและอุปกรณ์)
- หมวดย่อย 26 การผลิตผลิตภัณฑ์คอมพิวเตอร์ อิเล็กทรอนิกส์ และอุปกรณ์ที่ใช้ในทางทัศนศาสตร์
- หมวดย่อย 27 การผลิตอุปกรณ์ไฟฟ้า
- หมวดย่อย 29 การผลิตยานยนต์ รถพ่วง และรถกึ่งพ่วง
- หมวดย่อย 31 การผลิตเฟอร์นิเจอร์
- หมวดย่อย 32 การผลิตผลิตภัณฑ์อื่นๆ
- หมวดย่อยอื่นๆ ได้แก่ หมวดย่อย 11 - 12, 16 - 24, 28, 33 และ 37 - 38

**10. มูลค่าผลผลิต ค่าใช้จ่ายชั้นกลาง และมูลค่าเพิ่ม**

การประกอบอุตสาหกรรมการผลิตในจังหวัดลำพูน มีมูลค่าผลผลิตในปี 2554 รวมทั้งสิ้นประมาณ 92,975.5 ล้านบาท ค่าใช้จ่ายชั้นกลางประมาณ 74,276.2 ล้านบาท และมูลค่าเพิ่มประมาณ 18,699.3 ล้านบาท โดยมีสัดส่วนของมูลค่าเพิ่มต่อมูลค่าผลผลิตประมาณร้อยละ 20.1 สำหรับมูลค่าผลผลิตเฉลี่ยต่อสถานประกอบการมีมูลค่าประมาณ 12,649,730 บาท และมูลค่าผลผลิตเฉลี่ยต่อคนทำงานมีมูลค่าประมาณ 1,135,066 บาท ในด้านมูลค่าเพิ่มเฉลี่ยต่อสถานประกอบการและเฉลี่ยต่อคนทำงาน พบว่า มีมูลค่าประมาณ 2,544,124 บาท และ 228,285 บาท



**แผนภูมิ มูลค่าเพิ่มของสถานประกอบการ  
อุตสาหกรรมการผลิตจำแนกตาม  
หมวดย่อยอุตสาหกรรม**

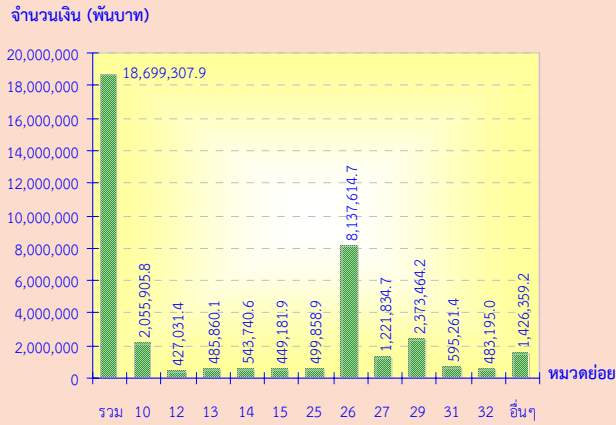

**มูลค่าเพิ่ม** คำนวณโดย มูลค่าผลผลิต หักด้วยค่าใช้จ่ายชั้นกลาง  
**มูลค่าผลผลิต** หมายถึง รายรับของสถานประกอบการในรอบปี 2554  
**ค่าใช้จ่ายชั้นกลาง** หมายถึง รายจ่ายที่ใช้ในการดำเนินการในขอบวนการผลิตของ  
 สถานประกอบการในรอบปี 2554

**หมวดย่อยอุตสาหกรรม:**

- หมวดย่อย 10 การผลิตผลิตภัณฑ์อาหาร
- หมวดย่อย 12 การผลิตผลิตภัณฑ์ยาสูบ
- หมวดย่อย 13 การผลิตสิ่งทอ
- หมวดย่อย 14 การผลิตเสื้อผ้าเครื่องแต่งกาย
- หมวดย่อย 15 การผลิตเครื่องหนังและผลิตภัณฑ์ที่เกี่ยวข้อง
- หมวดย่อย 25 การผลิตผลิตภัณฑ์โลหะประดิษฐ์ (ยกเว้นเครื่องจักรและอุปกรณ์)
- หมวดย่อย 26 การผลิตผลิตภัณฑ์คอมพิวเตอร์ อิเล็กทรอนิกส์ และอุปกรณ์ที่ใช้  
 ในทางทัศนศาสตร์
- หมวดย่อย 27 การผลิตอุปกรณ์ไฟฟ้า
- หมวดย่อย 29 การผลิตยานยนต์ รถพ่วง และรถกึ่งพ่วง
- หมวดย่อย 31 การผลิตเฟอร์นิเจอร์
- หมวดย่อย 32 การผลิตผลิตภัณฑ์อื่น ๆ
- หมวดย่อยอื่นๆ ได้แก่ หมวดย่อย

**11. สรุปและข้อเสนอแนะของสถานประกอบการ**

ผลจากการสำมะโนธุรกิจและ  
 อุตสาหกรรม พ.ศ. 2555 : อุตสาหกรรมการผลิต  
 จังหวัดลำพูน พบว่า มีจำนวนสถานประกอบการ  
 อุตสาหกรรมการผลิตทั้งสิ้นประมาณ 7,350 แห่ง  
 ส่วนใหญ่หรือประมาณร้อยละ 96.8 เป็นสถาน  
 ประกอบการที่มีขนาดคนทำงาน 1 – 15 คน และ  
 ประกอบอุตสาหกรรมการผลิตเกี่ยวกับ**การผลิต  
 เสื้อผ้าเครื่องแต่งกาย** ประมาณร้อยละ 27.8  
 สำหรับคนทำงานในสถานประกอบการ  
 อุตสาหกรรมการผลิตมีจำนวนทั้งสิ้นประมาณ  
 81,912 คน มีการจ้างงานหรือมีลูกจ้างทั้งสิ้น  
 ประมาณ 72,424 คน โดยได้รับค่าตอบแทนต่อคน

ต่อปีประมาณ 121,410.3 บาท ส่วนมูลค่าผลผลิต  
 มีมูลค่าประมาณ 92,975.5 ล้านบาท ค่าใช้จ่าย  
 ชั้นกลางประมาณ 74,276.2 ล้านบาท และมูลค่าเพิ่ม  
 ประมาณ 18,699.3 ล้านบาท เป็นต้น

**● ความช่วยเหลือที่ต้องการจาก  
 หน่วยงานของรัฐ**

ส่วนใหญ่หรือร้อยละ 51.1 รายงาน  
 ว่าต้องการให้ภาครัฐช่วยเหลือเกี่ยวกับการลด  
 ต้นทุนการผลิต ร้อยละ 48.5 ส่งเสริมการลงทุน  
 ให้แก่ผู้ประกอบการ ร้อยละ 41.6 จัดหาแหล่ง  
 เงินกู้ดอกเบี้ยต่ำ ร้อยละ 29.9 จัดหา ฝึกอบรม  
 และพัฒนาฝีมือแรงงาน ร้อยละ 28.2 เพิ่มวงเงิน  
 สินเชื่อให้แก่ผู้ประกอบการ ร้อยละ 14.4 และลด  
 ภาษีหรือยกเว้นนำเข้าวัตถุดิบเครื่องมือ เครื่องจักรฯ  
 ร้อยละ 14.3 (สถานประกอบการ 1 แห่งสามารถ  
 ตอบได้มากกว่า 1 ข้อ)

**● ปัญหาในการดำเนินกิจการ**

ร้อยละ 51.7 ไม่มีปัญหาในการ  
 ดำเนินกิจการและร้อยละ 48.3 มีปัญหาในการ  
 ดำเนินกิจการ ในจำนวนนี้มีปัญหาเกี่ยวกับการขาด  
 แคลนวัตถุดิบที่ใช้ในการผลิต การขาดแคลน  
 แรงงาน เงินทุนไม่เพียงพอ ตลาดผลผลิต และ  
 ปัญหานโยบายด้านการค้าของรัฐบาลไม่แน่นอน

## สารบัญแนภูมิ

- แผนภูมิ ก ร้อยละของสถานประกอบการอุตสาหกรรมการผลิต จำแนกตามหมวดย่อยอุตสาหกรรม
- แผนภูมิ ข จำนวนสถานประกอบการอุตสาหกรรมการผลิต จำแนกตามขนาดของสถานประกอบการ
- แผนภูมิ ค ร้อยละของสถานประกอบการอุตสาหกรรมการผลิต จำแนกตามรูปแบบการจัดตั้งตามกฎหมาย
- แผนภูมิ ง ร้อยละของสถานประกอบการอุตสาหกรรมการผลิต จำแนกตามรูปแบบการจัดตั้งทางเศรษฐกิจ
- แผนภูมิ จ ร้อยละของสถานประกอบการอุตสาหกรรมการผลิต จำแนกตามระยะเวลาในการดำเนินกิจการ
- แผนภูมิ ฉ ร้อยละของสถานประกอบการอุตสาหกรรมการผลิต จำแนกตามทุนจดทะเบียน
- แผนภูมิ ช ร้อยละของสถานประกอบการอุตสาหกรรมการผลิต จำแนกตามอัตราการใช้กำลังการผลิต
- แผนภูมิ ซ จำนวนคนทำงานและลูกจ้างของสถานประกอบการอุตสาหกรรมการผลิต จำแนกตามหมวดย่อยอุตสาหกรรม
- แผนภูมิ ฌ ค่าตอบแทนแรงงานของสถานประกอบการอุตสาหกรรมการผลิต จำแนกตาม หมวดย่อยอุตสาหกรรม
- แผนภูมิ ฎ มูลค่าเพิ่มของสถานประกอบการอุตสาหกรรมการผลิต จำแนกตามหมวดย่อยอุตสาหกรรม
- แผนภูมิ ฏ ร้อยละของสถานประกอบการอุตสาหกรรมการผลิต จำแนกตามความต้องการให้ภาครัฐช่วยเหลือ 5 อันดับแรก
- แผนภูมิ ฏ ร้อยละของสถานประกอบการอุตสาหกรรมการผลิต จำแนกตามการมีปัญหาในการดำเนินกิจการ

## สารบัญตาราง

- ตาราง ก จำนวนและร้อยละของสถานประกอบการอุตสาหกรรมการผลิต จำแนกตามลักษณะของสถานประกอบการ
- ตาราง ข จำนวนและร้อยละของสถานประกอบการอุตสาหกรรมการผลิต จำแนกตามหมวดย่อยอุตสาหกรรม
- ตาราง ค จำนวนและร้อยละของคนทำงาน ลูกจ้าง และค่าตอบแทนแรงงาน จำแนกตามขนาดของสถานประกอบการ และหมวดย่อยอุตสาหกรรม
- ตาราง ง มูลค่าผลผลิต และมูลค่าเพิ่มของสถานประกอบการอุตสาหกรรมการผลิต จำแนกตามขนาดของสถานประกอบการ และหมวดย่อยอุตสาหกรรม
- ตาราง จ มูลค่าผลผลิต และมูลค่าเพิ่มเฉลี่ยต่อสถานประกอบการ และต่อคนทำงาน จำแนกตามขนาดของสถานประกอบการ และหมวดย่อยอุตสาหกรรม

# บทที่ 1

## บทนำ

### 1.1 ความเป็นมา

สำนักงานสถิติแห่งชาติ ได้จัดทำสำมะโนธุรกิจทางการค้าและธุรกิจทางการบริการและสำมะโนอุตสาหกรรมทุก 10 ปี ตามข้อเสนอแนะขององค์การสหประชาชาติ เพื่อให้ประเทศมีข้อมูลพื้นฐานที่สำคัญทางด้านธุรกิจทางการค้า ธุรกิจทางการบริการ และอุตสาหกรรมการผลิตอย่างต่อเนื่อง โดยสำมะโนธุรกิจทางการค้าและธุรกิจทางการบริการได้จัดทำมาแล้ว 3 ครั้งในปี 2509 2531 และ 2545 สำมะโนอุตสาหกรรมจัดทำมาแล้ว 3 ครั้ง เช่นกัน ในปี 2507 2540 และ 2550 สำหรับในปี 2555 จะครบรอบ 10 ปีการจัดทำสำมะโนธุรกิจทางการค้าและธุรกิจทางการบริการ

สืบเนื่องมาจากปัจจุบันโครงสร้างด้านเศรษฐกิจมีการเปลี่ยนแปลงรวดเร็วมากตามที่กล่าวมาแล้ว ทำให้หน่วยงานหลักด้านเศรษฐกิจของประเทศ คือ สำนักงานเศรษฐกิจอุตสาหกรรม กระทรวงอุตสาหกรรม สำนักงานคณะกรรมการพัฒนาการเศรษฐกิจและสังคมแห่งชาติ ธนาคารแห่งประเทศไทย และกระทรวงพาณิชย์ มีความจำเป็นต้องใช้ข้อมูลที่ทันสมัยเพื่อใช้ในการวิเคราะห์และติดตามสถานการณ์ด้านเศรษฐกิจของประเทศและภูมิภาค จึงขอให้สำนักงานสถิติแห่งชาติจัดทำข้อมูลสำมะโนอุตสาหกรรมจากเดิมทุก 10 ปี เป็นจัดทำทุก 5 ปี ประกอบกับปัจจุบันประเทศต่างๆ ส่วนใหญ่ได้มีการจัดทำสำมะโนด้านเศรษฐกิจทุก 5 ปี

ดังนั้น สำนักงานสถิติแห่งชาติ จึงได้วางแผนปรับการจัดทำสำมะโนอุตสาหกรรมเป็นประจำทุก 5 ปี โดยจะเริ่มดำเนินการในปี 2555 โดยบูรณาการดำเนินการไปพร้อมกับการสำมะโนธุรกิจทางการค้าและธุรกิจทางการบริการในปี 2555

สำหรับการเก็บรวบรวมข้อมูลแบ่งเป็น 2 ขั้นตอนคือ ขั้นการเก็บรวบรวมข้อมูลพื้นฐานของสถานประกอบการทุกประเภท และขั้นการเก็บรวบรวมข้อมูลรายละเอียดของสถานประกอบการเฉพาะสถานประกอบการที่ประกอบธุรกิจทางการค้าธุรกิจทางการบริการ และอุตสาหกรรมการผลิต

### 1.2 วัตถุประสงค์

1) เพื่อเก็บรวบรวมข้อมูลที่สำคัญทางด้านอุตสาหกรรมการผลิต เช่น จำนวนสถานประกอบการ ประเภทอุตสาหกรรม จำนวนคนทำงาน ลูกจ้าง ค่าตอบแทนแรงงาน มูลค่าซื้อวัตถุดิบ และวัสดุประกอบในการผลิตและค่าใช้จ่ายในการดำเนินงานของสถานประกอบการ มูลค่าขายผลผลิต และรายรับของสถานประกอบการ ผลิตภัณฑ์และวัตถุดิบคงเหลือรวมทั้งมูลค่าสินทรัพย์ถาวรของสถานประกอบการ เป็นต้น

2) เพื่อใช้ในการจัดทำบัญชีประชาชาติ และสร้างตารางปัจจัยการผลิตและผลผลิตของประเทศ

### 1.3 ขอบข่ายและคัมรวม

สถานประกอบการทั่วประเทศที่อยู่ในขอบข่ายสำมะโนธุรกิจและอุตสาหกรรม ได้แก่ สถานประกอบการที่ดำเนินกิจการเกี่ยวกับการผลิต ตามการจัดประเภทมาตรฐานอุตสาหกรรมประเทศไทย ปี 2552 (Thailand Standard Industrial Classification: TSIC-2009)

คัมรวมสถานประกอบการอุตสาหกรรมการผลิตทุกแห่งที่ตั้งอยู่ในเขตเทศบาล และนอกเขตเทศบาลของจังหวัดลำพูน

## 1.4 คาบเวลาอ้างอิง

ข้อมูลที่เกี่ยวข้องเป็นข้อมูลของสถานประกอบการที่ดำเนินกิจการในรอบ 12 เดือน (การดำเนินกิจการระหว่าง 1 มกราคม – 31 ธันวาคม 2554)

## 1.5 รายการข้อมูลที่เกี่ยวข้อง

- 1) ข้อมูลทั่วไปของสถานประกอบการ ได้แก่ ชื่อ ที่ตั้ง และสถานที่ติดต่อของสถานประกอบการ รูปแบบการจัดตั้งตามกฎหมาย รูปแบบการจัดตั้งทางเศรษฐกิจ การมีต่างประเทศร่วมลงทุนหรือถือหุ้น
- 2) คนทำงานและค่าตอบแทนแรงงาน
- 3) ต้นทุนการผลิตและค่าใช้จ่ายของสถานประกอบการ
- 4) ผลผลิตและรายรับของสถานประกอบการ
- 5) สินทรัพย์ หนี้สิน และแหล่งเงินทุนของสถานประกอบการ
- 6) การวิจัยและพัฒนา ด้านวิทยาศาสตร์ เทคโนโลยีและนวัตกรรม
- 7) ผลกระทบจากอุทกภัยต่อสถานประกอบการในปี 2554
- 8) ความคิดเห็นและข้อเสนอแนะของสถานประกอบการ

## 1.6 ประโยชน์ที่จะได้รับ

ข้อมูลที่ได้จะเป็นประโยชน์สำหรับผู้ใช้อข้อมูลทั้งในภาครัฐบาลและเอกชนที่สำคัญ ดังนี้

### ภาครัฐ

- 1) ใช้ในการวางแผนและกำหนดนโยบายการพัฒนาเศรษฐกิจด้านอุตสาหกรรมผลิตทั้งในระดับประเทศและระดับท้องถิ่น เพื่อเสริมสร้างศักยภาพของอุตสาหกรรมให้สามารถแข่งขันได้ในเวทีการค้าโลก
- 2) ใช้ในการจัดทำดัชนีชี้วัดภาวะเศรษฐกิจและภาวะการดำเนินกิจการ เช่น ผลิตภัณท์มวลรวม ตารางปัจจัยการผลิตและ

ผลผลิตของประเทศ สัดส่วนแรงงานในภาคการผลิต เป็นต้น

- 3) ใช้ในการวิเคราะห์สถานการณ์และจัดทำแผนส่งเสริมวิสาหกิจขนาดกลางและขนาดย่อมของประเทศ
- 4) ใช้ประกอบการพิจารณากำหนดนโยบายออกกฎหมายและมาตรการต่างๆ เพื่อส่งเสริมและกำหนดทิศทางการประกอบอุตสาหกรรมการผลิตให้เป็นไปตามแนวนโยบายที่กำหนดไว้
- 5) เป็นข้อมูลพื้นฐานในการวางแผนจัดหาโครงสร้างพื้นฐาน (Infrastructure) เพื่อสนับสนุนอุตสาหกรรมผลิตของประเทศ
- 6) ใช้ในการพัฒนาระบบข้อมูลเพื่อการวางแผนเตือนภัยทางเศรษฐกิจและสังคม
- 7) ใช้ประโยชน์ในทางสถิติเพื่อจัดทำกรอบตัวอย่าง สำหรับการเก็บรวบรวมข้อมูลจากสถานประกอบการของหน่วยสถิติต่างๆ

### ภาคเอกชน

- 1) ผู้ประกอบการใช้ข้อมูลพื้นฐานและข้อมูลการดำเนินกิจการเป็นเครื่องมือสำหรับการวิเคราะห์สถานการณ์ด้านเศรษฐกิจ รวมทั้งการวางแผนตัดสินใจเกี่ยวกับการลงทุนขยายกิจการ/สาขา บริหารและควบคุมการดำเนินกิจการในด้านต่างๆ ให้มีประสิทธิภาพยิ่งขึ้น
- 2) ใช้ข้อมูลเป็นมาตรฐาน เพื่อเปรียบเทียบ (Benchmark) ผลการดำเนินกิจการของตนกับกิจการอื่นๆ ในอุตสาหกรรม ประเภทเดียวกัน หรือขนาดต่างๆ
- 3) สำหรับ นักวิชาการ นักวิจัย และสถาบันการศึกษา นำไปศึกษาวิเคราะห์ต่อยอดสร้างนวัตกรรม เพื่อสนับสนุน ส่งเสริม และพัฒนาอุตสาหกรรมผลิตที่อยู่ในความสนใจ และเรื่องต่างๆ ที่เกี่ยวข้อง

## บทที่ 2

### สรุปข้อมูลที่สำคัญ

#### 2.1 ข้อมูลทั่วไปของสถานประกอบการ อุตสาหกรรมการผลิต

##### 2.1.1 จำนวนสถานประกอบการ

จากการเก็บรวบรวมข้อมูลของจำนวนสถานประกอบการในจังหวัดลำพูน พบว่า มีจำนวนสถานประกอบการทั้งสิ้นประมาณ 7,350 แห่ง

##### 2.1.2 ขนาดของสถานประกอบการ

เมื่อพิจารณาขนาดของสถานประกอบการ ซึ่งเทียบจากจำนวนคนทำงาน (ตาราง ก) พบว่า ส่วนใหญ่เป็นสถานประกอบการที่มีคนทำงาน 1 - 15 คน คิดเป็นร้อยละ 96.8 รองลงมาเป็นสถานประกอบการที่มีคนทำงาน 16 - 25 คน มีประมาณร้อยละ 1.2 สำหรับสถานประกอบการขนาดอื่น ๆ นอกจากที่กล่าวมาข้างต้นแต่ละขนาด มีสัดส่วนไม่เกินร้อยละ 0.7

##### 2.1.3 รูปแบบการจัดตั้งตามกฎหมาย

สำหรับรูปแบบการจัดตั้งตามกฎหมายของสถานประกอบการ (ตาราง ก) พบว่าส่วนใหญ่หรือร้อยละ 92.2 มีรูปแบบเป็นส่วนบุคคล รองลงมาเป็นสถานประกอบการที่มีรูปแบบการจัดตั้งในรูปของส่วนราชการ รัฐวิสาหกิจ สหกรณ์ และอื่น ๆ ประมาณร้อยละ 3.5 และบริษัทจำกัด บริษัทจำกัด (มหาชน) ประมาณร้อยละ 2.7 เท่านั้น สำหรับห้างหุ้นส่วนสามัญนิติบุคคล ห้างหุ้นส่วนจำกัด มีเพียงร้อยละ 1.6

#### 2.1.4 รูปแบบการจัดตั้งทางเศรษฐกิจ

สถานประกอบการในจังหวัดลำพูนส่วนใหญ่ประมาณ ร้อยละ 98.7 มีรูปแบบการจัดตั้งทางเศรษฐกิจในรูปของสำนักงานแห่งเดียว ส่วนที่เป็นสำนักงานสาขา มีประมาณ ร้อยละ 0.7 สำหรับการจัดตั้งทางเศรษฐกิจในรูปของสำนักงานใหญ่ มีสัดส่วนเพียงเล็กน้อยหรือประมาณร้อยละ 0.6 (ตาราง ก)

#### 2.1.5 ระยะเวลาในการดำเนินกิจการ

สถานประกอบการส่วนใหญ่ (ร้อยละ 29.7) ดำเนินกิจการ 10 - 19 ปี ที่ดำเนินการ 5 - 9 ปี มีประมาณ ร้อยละ 23.0 ดำเนินกิจการ 20 - 29 ปี มีประมาณร้อยละ 17.0 ดำเนินกิจการน้อยกว่า 5 ปี มีประมาณร้อยละ 16.9 ส่วนสถานประกอบการที่ดำเนินกิจการตั้งแต่ 30 ปี ขึ้นไป มีประมาณร้อยละ 13.4 ตามลำดับ (ตาราง ก)

ตาราง ก จำนวนและร้อยละของสถานประกอบการอุตสาหกรรมการผลิต จำแนกตามลักษณะของสถานประกอบการ

ลักษณะของสถานประกอบการ	จำนวน	ร้อยละ
<b>รวม</b>	<b>7,350</b>	<b>100.0</b>
<b>ขนาดของสถานประกอบการ</b>		
1 – 15 คน	7,113	96.8
16 – 25 คน	90	1.2
26 – 30 คน	15	0.2
31 – 50 คน	32	0.4
51 – 200 คน	49	0.7
มากกว่า 200 คน	51	0.7
<b>รูปแบบการจัดตั้งตามกฎหมาย</b>		
ส่วนบุคคล	6,778	92.2
ห้างหุ้นส่วนจำกัด ห้างหุ้นส่วนสามัญนิติบุคคล	119	1.6
บริษัทจำกัด บริษัทจำกัด (มหาชน)	199	2.7
ส่วนราชการ รัฐวิสาหกิจ สหกรณ์ และอื่นๆ	253	3.5
<b>รูปแบบการจัดตั้งทางเศรษฐกิจ</b>		
สำนักงานแห่งเดียว	7,255	98.7
สำนักงานใหญ่	44	0.6
สำนักงานสาขา	51	0.7
<b>ระยะเวลาในการดำเนินกิจการ</b>		
น้อยกว่า 5 ปี	1,241	16.9
5 – 9 ปี	1,690	23.0
10 – 19 ปี	2,184	29.7
20 – 29 ปี	1,253	17.0
ตั้งแต่ 30 ปีขึ้นไป	982	13.4

### 2.1.6 หมวดย่อยอุตสาหกรรม

เมื่อพิจารณาตามหมวดย่อยอุตสาหกรรมพบว่า ส่วนใหญ่ (ประมาณร้อยละ 27.8) เป็นสถานประกอบการหมวดการผลิตเสื้อผ้าเครื่องแต่งกาย รองลงมาเป็นสถานประกอบการหมวดการผลิตสิ่งทอ ประมาณร้อยละ 20.6 สถานประกอบการหมวดการผลิตไม้และผลิตภัณฑ์จากไม้และไม้ก๊อก (ยกเว้น เฟอร์นิเจอร์) รวมทั้งการผลิตสิ่งของที่ทำจากฟางและวัสดุจากสานอื่นๆ ประมาณร้อยละ 17.9 สถานประกอบการหมวด

การผลิตผลิตภัณฑ์อาหาร ประมาณร้อยละ 13.9 และหมวดการผลิตผลิตภัณฑ์ที่ทำจากโลหะประดิษฐ์ (ยกเว้นเครื่องจักรและอุปกรณ์) มีสัดส่วนประมาณร้อยละ 4.4 ส่วนหมวดการผลิตเฟอร์นิเจอร์ และ การผลิตผลิตภัณฑ์อื่นๆ มีสัดส่วนประมาณร้อยละ 3.7 และ 3.3 ตามลำดับ สำหรับหมวดย่อยอุตสาหกรรมอื่นๆ นอกจากที่กล่าวมาข้างต้นแต่ละประเภทมีสัดส่วนต่ำกว่าร้อยละ 2.0 (ตาราง ข)

ตาราง ข จำนวนและร้อยละของสถานประกอบการอุตสาหกรรมการผลิต จำแนกตามหมวดย่อยอุตสาหกรรม

หมวดย่อยอุตสาหกรรม	จำนวน	ร้อยละ
รวม	7,350	100.0
การผลิตผลิตภัณฑ์อาหาร	1,024	13.9
การผลิตเครื่องดื่ม	122	1.6
การผลิตผลิตภัณฑ์ยาสูบ	78	1.1
การผลิตสิ่งทอ	1,513	20.6
การผลิตเสื้อผ้าเครื่องแต่งกาย	2,044	27.8
การผลิตเครื่องหนังและผลิตภัณฑ์ที่เกี่ยวข้อง	67	0.9
การผลิตไม้และผลิตภัณฑ์จากไม้และไม้ก๊อก (ยกเว้นเฟอร์นิเจอร์) การผลิตสิ่งของจาก ฟางและวัสดุถักสานอื่นๆ	1,317	17.9
การผลิตกระดาษและผลิตภัณฑ์กระดาษ	12	0.2
การพิมพ์และการผลิตซ้ำสื่อบันทึกข้อมูล	26	0.4
การผลิตถ่านโค้กและผลิตภัณฑ์ที่ได้จากการกลั่นปิโตรเลียม และการผลิตเคมีภัณฑ์ และผลิตภัณฑ์เคมี	25	0.3
การผลิตเภสัชภัณฑ์ เคมีภัณฑ์ที่ใช้รักษาโรค และผลิตภัณฑ์จากพืชและสัตว์ที่ใช้รักษาโรค	13	0.2
การผลิตผลิตภัณฑ์ยางและพลาสติก	15	0.2
การผลิตผลิตภัณฑ์อื่นๆ ที่ทำจากแร่โลหะ	131	1.8
การผลิตโลหะขั้นมูลฐาน	10	0.1
การผลิตผลิตภัณฑ์โลหะประดิษฐ์ (ยกเว้นเครื่องจักรและอุปกรณ์)	322	4.4
การผลิตผลิตภัณฑ์คอมพิวเตอร์ อิเล็กทรอนิกส์ และอุปกรณ์ที่ใช้ในทางทัศนศาสตร์	26	0.4
การผลิตอุปกรณ์ไฟฟ้า	6	0.1
การผลิตเครื่องจักรและเครื่องมือ ซึ่งมีได้จัดประเภทไว้ในที่อื่น	6	0.1
การผลิตยานยนต์ รถพ่วง และรถกึ่งพ่วง	11	0.1
การผลิตเฟอร์นิเจอร์	275	3.7
การผลิตผลิตภัณฑ์อื่นๆ	242	3.3
การซ่อมและการติดตั้งเครื่องจักรและอุปกรณ์	49	0.7
การจัดการน้ำเสีย	5	0.1
การเก็บรวบรวมของเสีย การบำบัด และการกำจัดของเสีย รวมถึงการนำของเสีย กลับมาใช้ใหม่	11	0.1



## 2.2 ข้อมูลสถิติที่สำคัญ จำแนกตามขนาดของสถานประกอบการ และหมวดย่อยอุตสาหกรรม

### 2.2.1 คนทำงานและค่าตอบแทนแรงงาน

#### 1) จำนวนคนทำงาน

ข้อมูลจากตาราง ค แสดงให้เห็นว่า มีคนทำงานในสถานประกอบการในจังหวัดลำพูนทั้งสิ้น 81,912 คน ในจำนวนนี้ส่วนใหญ่ (ร้อยละ 67.8) เป็นคนทำงานที่ปฏิบัติงานอยู่ในสถานประกอบการขนาดใหญ่ (คนทำงานมากกว่า 200 คน) รองลงมาปฏิบัติงานอยู่ในสถานประกอบการขนาดเล็ก (คนทำงาน 1 - 15 คน) และสถานประกอบการที่มีคนทำงาน 51 - 200 คน ประมาณ ร้อยละ 21.6 และ 6.4 ตามลำดับ ในขณะที่สถานประกอบการขนาดอื่นๆ แต่ละขนาดมีสัดส่วนของคนทำงานต่ำกว่า ร้อยละ 3.0

สำหรับคนทำงานที่ปฏิบัติงานอยู่ในหมวดย่อยอุตสาหกรรมต่างๆนั้น พบว่าส่วนใหญ่ปฏิบัติงานอยู่หมวดการผลิตผลิตภัณฑ์คอมพิวเตอร์ อิเล็กทรอนิกส์และอุปกรณ์ที่ใช้ในทางทัศนศาสตร์ ร้อยละ 44.6 รองลงมาปฏิบัติงานในหมวดการผลิตผลิตภัณฑ์อาหาร หมวดการผลิตเสื้อผ้าและเครื่องแต่งกายประมาณ ร้อยละ 9.0 และ 7.2 ตามลำดับ สำหรับหมวดอุตสาหกรรมอื่นๆ แต่ละหมวดมีสัดส่วนของคนทำงานต่ำกว่า ร้อยละ 7.0

#### 2) จำนวนลูกจ้าง

ด้านการจ้างงานของสถานประกอบการพบว่า มีจำนวนลูกจ้างซึ่งปฏิบัติงานอยู่ในสถานประกอบการทั้งสิ้น 72,424 คน โดยส่วนใหญ่ (ร้อยละ 76.6) ปฏิบัติงานอยู่ในสถานประกอบการขนาดใหญ่ (คนทำงานมากกว่า 200 คน) รองลงมาปฏิบัติงานอยู่ในสถานประกอบการขนาดเล็ก (คนทำงาน 1 - 15 คน) และสถานประกอบการที่มีคนทำงาน 51 - 200 คน ประมาณร้อยละ 11.6 และ 7.3 ตามลำดับ สำหรับสถานประกอบการขนาดอื่นๆ นั้นมีสัดส่วนการจ้างงานค่อนข้างต่ำ โดยเฉพาะสถานประกอบการที่มีคนทำงาน 31 - 50 คน และ 26 - 30 คน มีการจ้างงานในสัดส่วนที่ต่ำประมาณ ร้อยละ 1.7 และ 0.6 ตามลำดับ (ตาราง ค)

สำหรับการจ้างงานในอุตสาหกรรมแต่ละหมวด พบว่า มีลูกจ้างปฏิบัติงานอยู่ในสถานประกอบการในหมวดการผลิตผลิตภัณฑ์คอมพิวเตอร์อิเล็กทรอนิกส์และอุปกรณ์ที่ใช้ในทางทัศนศาสตร์ ในสัดส่วนสูงที่สุด ประมาณ ร้อยละ 50.4 รองลงมาปฏิบัติงานอยู่ในหมวดการผลิตผลิตภัณฑ์อาหาร และการผลิตอุปกรณ์ไฟฟ้า มีประมาณร้อยละ 7.8 และ 7.4 ตามลำดับ สำหรับหมวดอุตสาหกรรมอื่น ๆ นอกจากที่กล่าวข้างต้นแต่ละหมวดมีสัดส่วนต่ำกว่าร้อยละ 7.0 (ตาราง ค)

#### 3) ค่าตอบแทนแรงงาน

ค่าตอบแทนแรงงานของลูกจ้างสถานประกอบการในจังหวัด มีมูลค่ารวมทั้งสิ้นประมาณ 8,793.0 ล้านบาท หรือโดยเฉลี่ยประมาณ 121,410.3 บาทต่อคนต่อปี โดยลูกจ้างที่ปฏิบัติงานในสถานประกอบการขนาดใหญ่ (คนทำงานมากกว่า 200 คน) ได้รับค่าตอบแทนแรงงานเฉลี่ยต่อคนต่อปีมากที่สุดคือประมาณ 135,894.6 บาท สำหรับลูกจ้างที่ปฏิบัติงานในสถานประกอบการที่มีคนทำงาน 51 - 200 คน ได้รับค่าตอบแทนแรงงานเฉลี่ยต่อคนต่อปีคือ 108,335.0 บาท สำหรับลูกจ้างที่ปฏิบัติงานในสถานประกอบการขนาดอื่นๆ แต่ละขนาดได้รับค่าตอบแทนแรงงานเฉลี่ยฯ ไม่เกิน 80,000 บาท (ตาราง ค)

เมื่อพิจารณาลูกจ้างที่ปฏิบัติงานในหมวดการผลิตอุปกรณ์ไฟฟ้า ได้รับค่าตอบแทนแรงงานเฉลี่ยฯ สูงที่สุด คือประมาณ 142,201.5 บาท รองลงมาเป็นลูกจ้างที่ปฏิบัติงานอยู่ในหมวดการผลิตผลิตภัณฑ์คอมพิวเตอร์ อิเล็กทรอนิกส์ และอุปกรณ์ที่ใช้ในทางทัศนศาสตร์ โดยได้รับค่าตอบแทนเฉลี่ยฯ ประมาณ 138,331.6 บาท สำหรับลูกจ้างที่ปฏิบัติงานในหมวดการผลิตเครื่องดื่ม ได้รับค่าตอบแทนน้อยที่สุด คือ ประมาณ 52,221.6 บาทต่อคนต่อปี

ตาราง ค จำนวนและร้อยละของคนทำงาน ลูกจ้าง และค่าตอบแทนแรงงาน จำแนกตามขนาดของสถานประกอบการ และหมวดย่อยอุตสาหกรรม

ขนาดของสถานประกอบการ/ หมวดย่อยอุตสาหกรรม	จำนวน สถานประ- กอบการ	คนทำงาน		ลูกจ้าง		ค่าตอบแทนแรงงาน	
		จำนวน	ร้อยละ	จำนวน	ร้อยละ	มูลค่า (พันบาท)	เฉลี่ยต่อคน ต่อปี (บาท)
<b>รวม</b>	<b>7,350</b>	<b>81,912</b>	<b>100.0</b>	<b>72,424</b>	<b>100.0</b>	<b>8,793,016.4</b>	<b>121,410.3</b>
<b>ขนาดของสถานประกอบการ</b>							
1 – 15 คน	7,113	17,694	21.6	8,401	11.6	468,609.0	55,780.1
16 – 25 คน	90	1,764	2.2	1,622	2.2	88,833.8	54,768.1
26 – 30 คน	15	433	0.5	419	0.6	29,081.9	69,407.8
31 – 50 คน	32	1,239	1.5	1,212	1.7	93,278.7	76,962.6
51 – 200 คน	49	5,277	6.4	5,265	7.3	570,383.6	108,335.0
มากกว่า 200 คน	51	55,505	67.8	55,505	76.6	7,542,829.6	135,894.6
<b>หมวดย่อยอุตสาหกรรม</b>							
การผลิตผลิตภัณฑ์อาหาร	1,024	7,386	9.0	5,668	7.8	472,787.8	83,413.5
การผลิตเครื่องตี	122	755	0.9	587	0.8	30,654.1	52,221.6
การผลิตผลิตภัณฑ์ยาสูบ	78	740	0.9	604	0.8	50,479.0	83,574.4
การผลิตสิ่งทอ	1,513	4,539	5.6	2,865	4.0	196,564.2	68,608.8
การผลิตเสื้อผ้าเครื่องแต่งกาย	2,044	5,859	7.2	3,544	4.9	352,324.2	99,414.3
การผลิตเครื่องหนังและผลิตภัณฑ์ที่เกี่ยวข้อง	67	1,196	1.5	1,109	1.5	145,272.8	130,994.4
การผลิตไม้และผลิตภัณฑ์จากไม้และไม้ก๊อก (ยกเว้นเฟอร์นิเจอร์)การผลิตสิ่งของจาก ฟางและวัสดุอีกสานอื่นๆ	1,317	2,957	3.6	1,115	1.5	66,143.5	59,321.5
การผลิตกระดาษและผลิตภัณฑ์กระดาษ	12	375	0.5	361	0.5	44,036.5	121,984.8
การพิมพ์และการผลิตซ้ำสื่อบันทึกข้อมูล	26	92	0.1	55	0.1	4,194.6	76,265.5
การผลิตถ่านโค้กและผลิตภัณฑ์ที่ได้จากการ ถลุงปิโตรเลียม และ การผลิตเคมีภัณฑ์ และผลิตภัณฑ์เคมี	25	337	0.4	295	0.4	15,925.4	53,984.5
การผลิตเภสัชภัณฑ์ เคมีภัณฑ์ที่ใช้รักษาโรค และผลิตภัณฑ์จากพืชและสัตว์ที่ใช้รักษาโรค	13	120	0.2	99	0.1	6,212.7	62,754.7
การผลิตผลิตภัณฑ์ยางและพลาสติก	15	675	0.8	662	0.9	62,605.1	94,569.7
การผลิตผลิตภัณฑ์อื่นๆ ที่ทำจากแร่โลหะ	131	1,053	1.3	851	1.2	70,042.4	82,306.0
การผลิตโลหะขั้นมูลฐาน	10	278	0.3	270	0.4	34,612.0	128,192.4
การผลิตผลิตภัณฑ์โลหะประดิษฐ์ (ยกเว้นเครื่องจักรและอุปกรณ์)	322	1,998	2.4	1,650	2.3	164,465.5	99,676.0
การผลิตผลิตภัณฑ์คอมพิวเตอร์ อิเล็กทรอนิกส์ และอุปกรณ์ที่ใช้ในทางทัศนศาสตร์	26	36,528	44.6	36,528	50.4	5,052,976.2	138,331.6
การผลิตอุปกรณ์ไฟฟ้า	6	5,338	6.5	5,337	7.4	758,929.5	142,201.5
การผลิตเครื่องจักรและเครื่องมือซึ่งมีได้จัด ประเภทไว้ในที่อื่น	6	408	0.5	406	0.6	45,948.0	113,172.5
การผลิตยานยนต์ รถพ่วง และรถกึ่งพ่วง	11	4,646	5.7	4,634	6.4	598,631.4	129,182.4
การผลิตเฟอร์นิเจอร์	275	2,386	2.9	2,003	2.8	179,313.5	89,522.5
การผลิตผลิตภัณฑ์อื่นๆ	242	3,799	4.6	3,423	4.7	405,658.6	118,509.7
การซ่อมและการติดตั้งเครื่องจักรและอุปกรณ์	49	256	0.3	192	0.3	19,039.5	99,164.2
การจัดการน้ำเสีย	5	12	-	3	-	192.0	64,000.0
การเก็บรวบรวมของเสีย การบำบัดและ การกำจัดของเสียรวมถึงการนำของเสีย กลับมาใช้ใหม่	11	180	0.2	165	0.2	16,008.0	97,017.9

หมายเหตุ : - ไม่มีข้อมูล หรือข้อมูลมีค่าเป็น 0 หรือมีข้อมูลจำนวนน้อย

ตาราง ง มูลค่าผลผลิต และมูลค่าเพิ่มของสถานประกอบการอุตสาหกรรมการผลิต จำแนกตามขนาดของสถานประกอบการ และหมวดย่อยอุตสาหกรรม

ขนาดของสถานประกอบการ/ หมวดย่อยอุตสาหกรรม	มูลค่าผลผลิต		มูลค่าเพิ่ม		มูลค่าเพิ่มต่อ มูลค่าผลผลิต (ร้อยละ)
	มูลค่า (พันบาท)	ร้อยละ	มูลค่า (พันบาท)	ร้อยละ	
<b>รวม</b>	<b>92,975,518.7</b>	<b>100.0</b>	<b>18,699,307.9</b>	<b>100.0</b>	<b>20.1</b>
<b>ขนาดของสถานประกอบการ</b>					
1 – 15 คน	4,222,538.5	4.5	1,484,638.6	7.9	35.2
16 – 25 คน	695,602.4	0.8	187,891.9	1.0	27.0
26 – 30 คน	316,695.9	0.3	80,613.9	0.4	25.5
31 – 50 คน	1,300,790.6	1.4	328,654.7	1.8	25.3
51 – 200 คน	5,108,300.1	5.5	1,383,899.8	7.4	27.1
มากกว่า 200 คน	81,331,591.1	87.5	15,233,609.2	81.5	18.7
<b>หมวดย่อยอุตสาหกรรม</b>					
การผลิตผลิตภัณฑ์อาหาร	8,661,549.5	9.3	2,055,905.8	11.0	23.7
การผลิตเครื่องดื่ม	172,559.9	0.2	61,854.2	0.3	35.8
การผลิตผลิตภัณฑ์ยาสูบ	1,517,484.6	1.6	427,031.4	2.3	28.1
การผลิตสิ่งทอ	1,505,522.9	1.6	485,860.1	2.6	32.3
การผลิตเสื้อผ้าเครื่องแต่งกาย	1,404,259.8	1.5	543,740.6	2.9	38.7
การผลิตเครื่องหนังและผลิตภัณฑ์ที่เกี่ยวข้อง	1,763,361.4	1.9	449,181.9	2.4	25.5
การผลิตไม้และผลิตภัณฑ์จากไม้และไม้ก๊อก (ยกเว้น การผลิตสิ่งของจากฟางและวัสดุถิ่นฐานอื่นๆ)	347,378.2	0.4	154,179.1	0.8	44.4
การผลิตกระดาษและผลิตภัณฑ์กระดาษ	723,510.2	0.8	231,255.7	1.2	32.0
การพิมพ์และการผลิตซ้ำสื่อบันทึกข้อมูล	25,937.1	-	10,193.6	0.1	39.3
การผลิตถ่านโค้กและผลิตภัณฑ์ที่ได้จากการถลุงปิโตรเลียม และ การผลิตเคมีภัณฑ์และผลิตภัณฑ์เคมี	163,473.2	0.2	41,013.6	0.2	25.1
การผลิตเภสัชภัณฑ์ เคมีภัณฑ์ที่ใช้รักษาโรค และผลิตภัณฑ์ และสัตว์ที่ใช้รักษาโรค	62,391.7	0.1	16,050.4	0.1	25.7
การผลิตผลิตภัณฑ์ยางและพลาสติก	491,479.9	0.5	129,165.9	0.7	26.3
การผลิตผลิตภัณฑ์อื่นๆ ที่ทำจากแร่โลหะ	542,307.6	0.6	159,591.7	0.9	29.4
การผลิตโลหะขั้นมูลฐาน	783,695.4	0.8	156,259.2	0.8	19.9
การผลิตผลิตภัณฑ์โลหะประดิษฐ์ (ยกเว้นเครื่องจักรและ อุปกรณ์)	1,259,553.6	1.4	499,858.9	2.7	39.7
การผลิตผลิตภัณฑ์คอมพิวเตอร์ อิเล็กทรอนิกส์ และอุปกรณ์ ที่ใช้ในทางทัศนศาสตร์	47,720,523.8	51.3	8,137,614.7	43.5	17.1
การผลิตอุปกรณ์ไฟฟ้า	7,700,098.9	8.3	1,221,834.7	6.5	15.9
การผลิตเครื่องจักรและเครื่องมือ ซึ่งมีได้จัดประเภทไว้ในที่อื่น	1,090,949.9	1.2	302,490.3	1.6	27.7
การผลิตยานยนต์ รถพ่วง และรถกึ่งพ่วง	12,308,904.8	13.2	2,373,464.2	12.7	19.3
การผลิตเฟอร์นิเจอร์	1,889,307.7	2.0	595,261.4	3.2	31.5
การผลิตผลิตภัณฑ์อื่นๆ	2,285,647.0	2.5	483,195.0	2.6	21.1
การซ่อมและการติดตั้งเครื่องจักรและอุปกรณ์	300,564.4	0.3	100,964.7	0.6	33.6
การจัดการน้ำเสีย	1,397.1	-	596.6	-	42.7
การเก็บรวบรวมของเสีย การบำบัด และการกำจัดของเสีย รวมถึงการนำของเสียกลับมาใช้ใหม่	253,660.4	0.3	62,744.3	0.3	24.7

หมายเหตุ : - ไม่มีข้อมูล หรือข้อมูลมีค่าเป็น 0 หรือมีข้อมูลจำนวนน้อย

## 2.2.2 มูลค่าผลผลิต

เมื่อพิจารณามูลค่าผลผลิตของสถานประกอบการ (ตาราง ง) พบว่า มีมูลค่าผลผลิตทั้งสิ้นประมาณ 92,975.5 ล้านบาท หากพิจารณาตามขนาดของสถานประกอบการ พบว่า สถานประกอบการขนาดใหญ่ (จำนวนคนทำงานมากกว่า 200 คน) มีมูลค่าผลผลิต สัดส่วนสูงที่สุดคือประมาณร้อยละ 87.5

เมื่อพิจารณาตามหมวดย่อยอุตสาหกรรม พบว่า มูลค่าผลผลิตส่วนใหญ่จะอยู่ในหมวดการผลิตผลิตภัณฑ์คอมพิวเตอร์ อิเล็กทรอนิกส์ และอุปกรณ์ที่ใช้ในทางทัศนศาสตร์ มีประมาณร้อยละ 51.3 รองลงมาคือหมวดการผลิตยานยนต์ รถพ่วง และรถกึ่งพ่วง มีร้อยละ 13.2 และสัดส่วนมูลค่าผลผลิตที่ต่ำที่สุดคือ การจัดการน้ำเสีย พบว่ามีสัดส่วนต่ำกว่า ร้อยละ 0.1

## 2.2.3 มูลค่าเพิ่ม

เมื่อพิจารณามูลค่าเพิ่มของสถานประกอบการ (ตาราง ง) พบว่า มีมูลค่าเพิ่มของสถานประกอบการทั้งสิ้นประมาณ 18,699.3 ล้านบาท หากพิจารณาตามขนาดของสถานประกอบการ พบว่า สถานประกอบการขนาดใหญ่ (จำนวนคนทำงานมากกว่า 200 คน) มีมูลค่าเพิ่ม สัดส่วนสูงที่สุด คือประมาณร้อยละ 81.5

เมื่อพิจารณาตามหมวดย่อยอุตสาหกรรม พบว่า มูลค่าเพิ่มส่วนใหญ่จะอยู่ในหมวดการผลิตผลิตภัณฑ์คอมพิวเตอร์ อิเล็กทรอนิกส์ และอุปกรณ์ที่ใช้ในทางทัศนศาสตร์ มีประมาณร้อยละ 43.5 รองลงมาคือหมวดการผลิตยานยนต์ รถพ่วง และรถกึ่งพ่วง มีร้อยละ 12.7 และสัดส่วนมูลค่าเพิ่มที่ต่ำที่สุดคือ การจัดการน้ำเสีย พบว่ามีสัดส่วนต่ำกว่าร้อยละ 0.1

## 2.2.4 มูลค่าผลผลิตเฉลี่ย

มูลค่าผลผลิตเฉลี่ยต่อคนทำงานของจังหวัดมีประมาณ 1.1 ล้านบาท โดยสถานประกอบการขนาดใหญ่ (คนทำงานมากกว่า 200 คน) มีมูลค่าผลผลิตต่อคนทำงานมากที่สุดประมาณ 1.5 ล้านบาท ในขณะที่สถานประกอบการขนาดเล็ก (คนทำงาน 1 - 15 คน) มีมูลค่าผลผลิตเฉลี่ยต่อคนทำงานน้อยที่สุดประมาณ 238,642.4 บาท สำหรับมูลค่าผลผลิตเฉลี่ยตามหมวดอุตสาหกรรมพบว่า การผลิตโลหะขั้นมูลฐาน มีประมาณ 2.8 ล้านบาท ส่วนหมวดการจัดการน้ำเสีย มีมูลค่าน้อยที่สุด มีประมาณ 116,425.8 บาท (ตาราง จ)

## 2.2.5 มูลค่าเพิ่มเฉลี่ย

มูลค่าเพิ่มเฉลี่ยต่อคนทำงานของจังหวัดมีประมาณ 288,285.3 บาท โดยสถานประกอบการขนาดใหญ่ (คนทำงานมากกว่า 200 คน) มีมูลค่าเพิ่มเฉลี่ยต่อคนทำงานมากที่สุดประมาณ 274,454.7 บาท ในขณะที่สถานประกอบการขนาดเล็ก (คนทำงาน 1 - 15 คน) มีมูลค่าเพิ่มเฉลี่ยต่อคนทำงานน้อยที่สุดประมาณ 83,906.3 บาท สำหรับมูลค่าเพิ่มเฉลี่ยตามหมวดย่อยอุตสาหกรรมพบว่า หมวดการผลิตเครื่องจักรและเครื่องมือ ซึ่งมีได้จัดประเภทไว้ในที่อื่น มีประมาณ 741,397.8 บาท ส่วนหมวดการจัดการน้ำเสียมีมูลค่าเพิ่มเฉลี่ยต่อคนทำงานน้อยที่สุดคือประมาณ 49,713.3 บาท (ตาราง จ)

ตาราง จ มูลค่าผลผลิต และมูลค่าเพิ่มเฉลี่ยต่อสถานประกอบการ และต่อคนทำงาน จำแนกตามขนาดของสถานประกอบการและ  
หมวดย่อยอุตสาหกรรม

(หน่วย : บาท)

ขนาดของสถานประกอบการ/ หมวดย่อยอุตสาหกรรม	มูลค่าผลผลิตเฉลี่ย		มูลค่าเพิ่มเฉลี่ย	
	ต่อสถาน- ประกอบการ	ต่อคนทำงาน	ต่อสถาน- ประกอบการ	ต่อคนทำงาน
<b>รวม</b>	<b>12,649,730.4</b>	<b>1,135,065.9</b>	<b>2,544,123.5</b>	<b>228,285.3</b>
<b>ขนาดของสถานประกอบการ</b>				
1 – 15 คน	593,636.8	238,642.4	208,721.9	83,906.3
16 – 25 คน	7,728,915.0	394,332.4	2,087,687.3	106,514.7
26 – 30 คน	21,113,062.0	731,399.4	5,374,260.0	186,175.3
31 – 50 คน	40,649,706.3	1,049,871.3	10,270,458.4	265,258.0
51 – 200 คน	104,251,023.3	968,031.1	28,242,852.0	262,251.2
มากกว่า 200 คน	1,594,737,080.6	1,465,302.1	298,698,218.8	274,454.7
<b>หมวดย่อยอุตสาหกรรม</b>				
การผลิตผลิตภัณฑ์อาหาร	8,458,544.4	1,172,698.3	2,007,720.5	278,351.7
การผลิตเครื่องดื่ม	1,414,425.0	228,556.1	507,001.6	81,926.1
การผลิตผลิตภัณฑ์ยาสูบ	19,454,930.8	2,050,654.9	5,474,761.0	577,069.4
การผลิตสิ่งทอ	995,058.1	331,686.0	321,123.7	107,041.2
การผลิตเสื้อผ้าเครื่องแต่งกาย	687,015.5	239,675.7	266,017.9	92,804.3
การผลิตเครื่องหนังและผลิตภัณฑ์ที่เกี่ยวข้อง	26,318,826.9	1,474,382.4	6,704,207.0	375,570.1
การผลิตไม้และผลิตภัณฑ์จากไม้และไม้ก๊อก (ยกเว้นเฟอร์นิเจอร์)	263,764.7	117,476.6	117,068.4	52,140.4
การผลิตสิ่งของจากฟางและวัสดุอีกสถานอื่นๆ				
การผลิตกระดาษและผลิตภัณฑ์กระดาษ	60,292,514.2	1,929,360.5	19,271,304.2	616,681.7
การพิมพ์และการผลิตซ้ำสื่อบันทึกข้อมูล	997,579.2	281,924.6	392,060.4	110,799.7
การผลิตถ่านโค้กและผลิตภัณฑ์ที่ได้จากการถลุงปิโตรเลียม และ การผลิตเคมีภัณฑ์และผลิตภัณฑ์เคมี	6,538,927.2	485,083.6	1,640,543.6	121,702.0
การผลิตเภสัชภัณฑ์ เคมีภัณฑ์ที่ใช้รักษาโรค และผลิตภัณฑ์จาก และสัตว์ที่ใช้รักษาโรค	4,799,360.8	519,930.8	1,234,649.2	133,753.7
การผลิตผลิตภัณฑ์ยางและพลาสติก	32,765,324.7	728,118.3	8,611,058.7	191,356.9
การผลิตผลิตภัณฑ์อื่นๆ ที่ทำจากแร่โลหะ	4,139,752.9	515,012.0	1,218,257.4	151,559.1
การผลิตโลหะขั้นมูลฐาน	78,369,543.0	2,819,048.3	15,625,922.0	562,083.5
การผลิตผลิตภัณฑ์โลหะประดิษฐ์ (ยกเว้นเครื่องจักรและอุปกรณ์)	3,911,657.1	630,407.2	1,552,356.9	250,179.6
การผลิตผลิตภัณฑ์คอมพิวเตอร์ อิเล็กทรอนิกส์ และอุปกรณ์ที่ ใช้ในทางทัศนศาสตร์	1,835,404,761.5	1,306,409.4	312,985,179.2	222,777.4
การผลิตอุปกรณ์ไฟฟ้า	1,283,349,816.7	1,442,506.4	203,639,111.7	228,893.7
การผลิตเครื่องจักรและเครื่องมือ ซึ่งมีได้จัดประเภทไว้ในที่อื่น	181,824,990.0	2,673,896.9	50,415,051.7	741,397.8
การผลิตยานยนต์ รถพ่วง และรถกึ่งพ่วง	1,118,991,341.8	2,649,355.3	215,769,471.8	510,861.9
การผลิตเฟอร์นิเจอร์	6,870,209.7	791,830.5	2,164,587.1	249,480.9
การผลิตผลิตภัณฑ์อื่นๆ	9,444,822.1	601,644.4	1,996,673.6	127,190.1
การซ่อมและการติดตั้งเครื่องจักรและอุปกรณ์	6,133,966.5	1,174,079.5	2,060,504.1	394,393.4
การจัดการน้ำเสีย	279,422.0	116,425.8	119,312.0	49,713.3
การเก็บรวบรวมของเสีย การบำบัด และการกำจัดของเสีย	23,060,035.5	1,409,224.4	5,704,028.2	348,579.5
รวมถึงการนำของเสียกลับมาใช้ใหม่				

## 2.3 สรุปและข้อเสนอแนะของสถานประกอบการ

ผลจากการสำมะโนธุรกิจและอุตสาหกรรม พ.ศ. 2555: อุตสาหกรรมการผลิตจังหวัดลำพูนพบว่า มีจำนวนสถานประกอบการอุตสาหกรรมการผลิตทั้งสิ้นประมาณ 7,350 แห่ง ส่วนใหญ่หรือประมาณร้อยละ 96.8 เป็นสถานประกอบการที่มีขนาดคนทำงาน 1 - 15 คน เมื่อพิจารณาตามหมวดย่อยอุตสาหกรรม พบว่าเป็นอุตสาหกรรมการผลิตเกี่ยวกับการผลิตเสื้อผ้าเครื่องแต่งกายมากที่สุด ร้อยละ 27.8 สำหรับคนทำงานในสถานประกอบการอุตสาหกรรมการผลิตมีจำนวนทั้งสิ้นประมาณ 81,912 คน มีการจ้างงานหรือมีลูกจ้างทั้งสิ้นประมาณ 72,424 คน โดยได้รับค่าตอบแทนต่อคนต่อปีประมาณ 121,410.3 บาท ส่วนมูลค่าผลผลิตมีมูลค่าประมาณ 92,975.5 ล้านบาท ค่าใช้จ่ายขั้นกลางประมาณ 74,276.2 ล้านบาท และมูลค่าเพิ่มประมาณ 18,699.3 ล้านบาท เป็นต้น

### • ความช่วยเหลือที่ต้องการจากหน่วยงานของรัฐ

ความช่วยเหลือที่ต้องการจากหน่วยงานของรัฐ พบว่า ควรลดต้นทุนการผลิต มีสัดส่วนร้อยละ 48.5 รองลงมาคือ ส่งเสริมการลงทุนให้แก่ผู้ประกอบการ และจัดหาแหล่งเงินกู้ดอกเบี้ยต่ำ มีสัดส่วนร้อยละ 41.6 และ 29.9 ตามลำดับ (แผนภูมิ ฎ)

## แผนภูมิ ฎ ร้อยละของสถานประกอบการอุตสาหกรรม การผลิต จำแนกตามความต้องการให้ภาครัฐช่วยเหลือ 5 อันดับแรก

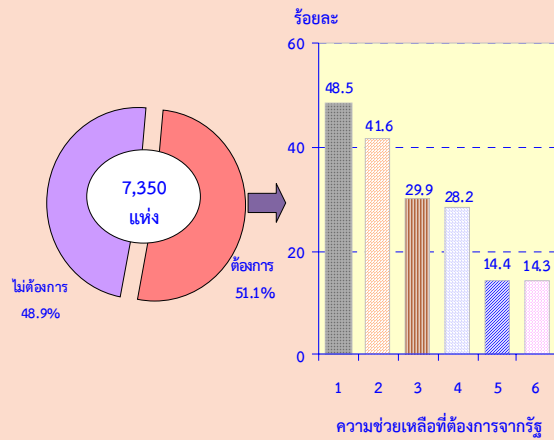

หมายเหตุ : สถานประกอบการ 1 แห่งสามารถตอบได้มากกว่า 1 ข้อ

### ความช่วยเหลือที่ต้องการจากรัฐ :

1. ลดต้นทุนการผลิต
2. ส่งเสริมการลงทุนให้แก่ผู้ประกอบการ
3. จัดหาแหล่งเงินกู้ดอกเบี้ยต่ำ
4. จัดหา ฝึกอบรม และพัฒนาฝีมือแรงงาน
5. เพิ่มวงเงินสินเชื่อให้แก่ผู้ประกอบการ
6. ลดภาษีหรือยกเว้นภาษีนำเข้าวัตถุดิบเครื่องมือ เครื่องจักรฯ

### • ปัญหาในการดำเนินกิจการ

ปัญหาในการดำเนินกิจการ พบว่า มีการขาดแคลนวัตถุดิบ มากที่สุด มีสัดส่วนถึงร้อยละ 38.5 รองลงมาคือ ขาดแคลนแรงงาน และเงินทุนไม่เพียงพอ มีสัดส่วนร้อยละ 37.3 และ 36.7 ตามลำดับ (แผนภูมิ ฎ)

แผนภูมิ ฎ ร้อยละของสถานประกอบการอุตสาหกรรม  
การผลิต จำแนกตามการมีปัญหาในการดำเนิน  
กิจการ

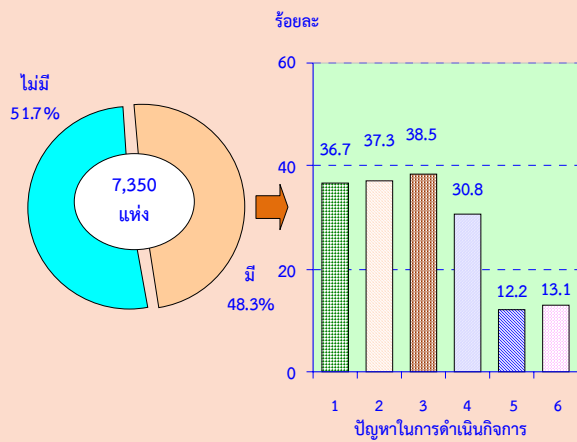

หมายเหตุ : สถานประกอบการ 1 แห่งสามารถตอบได้มากกว่า 1 ข้อ

ปัญหาในการดำเนินกิจการ :

1. เงินทุนไม่เพียงพอ
2. ขาดแคลนแรงงาน
3. ขาดแคลนวัตถุดิบที่ใช้ในการผลิต
4. ตลาดผลผลิต
5. นโยบายด้านการค้าของรัฐบาลไม่แน่นอน
6. อื่นๆ

# Statistical Tables



PART 1 OPERATION INFORMATION OF MANUFACTURING  
ESTABLISHMENTS BY SIZE OF ESTABLISHMENTS

## LIST OF STATISTICAL TABLES

<b>PART 1</b>	<b>OPERATION INFORMATION OF ESTABLISHMENTS BY SIZE OF ESTABLISHMENTS</b>
<b>TABLE 1</b>	SUMMARY OF BASIC STATISTICS FOR MANUFACTURING ESTABLISHMENTS IN 2011 BY SIZE OF ESTABLISHMENT
<b>TABLE 2</b>	VALUE OF GROSS OUTPUT OF MANUFACTURING ESTABLISHMENTS IN 2011 BY SIZE OF ESTABLISHMENT
<b>TABLE 3</b>	INTERMEDIATE CONSUMPTION OF MANUFACTURING ESTABLISHMENTS IN 2011 BY SIZE OF ESTABLISHMENT
<b>TABLE 4</b>	PERSONS ENGAGED IN MANUFACTURING ESTABLISHMENTS IN 2011 BY WORK STATUS, SEX AND SIZE OF ESTABLISHMENT
<b>TABLE 5</b>	NUMBER OF MANUFACTURING ESTABLISHMENTS BY WORKING DAYS PER WEEK, WORKING HOURS PER DAY OF EMPLOYEES AND SIZE OF ESTABLISHMENT
<b>TABLE 6</b>	REMUNERATION IN 2011 BY SIZE OF ESTABLISHMENT
<b>TABLE 7</b>	NUMBER AND PERCENTAGE OF MANUFACTURING ESTABLISHMENTS BY PERCENTAGE OF CAPACITY UTILIZATION IN 2011 AND SIZE OF ESTABLISHMENT
<b>TABLE 8</b>	VALUE OF STOCKS AT THE BEGINNING AND THE END OF 2011 BY SIZE OF ESTABLISHMENT
<b>TABLE 9</b>	CHANGE IN VALUE OF STOCKS IN 2011 BY SIZE OF ESTABLISHMENT
<b>TABLE 10</b>	TOTAL EXPENSES OF MANUFACTURING ESTABLISHMENTS IN 2011 BY SIZE OF ESTABLISHMENT
<b>TABLE 11</b>	TOTAL RECEIPTS OF MANUFACTURING ESTABLISHMENTS IN 2011 BY SIZE OF ESTABLISHMENT
<b>TABLE 12</b>	BOOK VALUE OF FIXED ASSETS IN 2011 BY SIZE OF ESTABLISHMENT
<b>TABLE 13</b>	VALUE OF FIXED ASSETS CHANGED IN JANUARY – DECEMBER 2011 BY SIZE OF ESTABLISHMENT

ตาราง 1 สถิติมูลฐานอุตสาหกรรมการผลิตในปี 2554 จำแนกตามขนาดของสถานประกอบการ

TABLE 1 SUMMARY OF BASIC STATISTICS FOR MANUFACTURING ESTABLISHMENTS IN 2011 BY SIZE OF ESTABLISHMENT

(พันบาท In Thousand Baht)

ขนาดของสถานประกอบการ Size of establishment	จำนวน	จำนวน	ลูกจ้าง Employees		มูลค่าผลผลิต	ค่าใช้จ่าย	มูลค่าเพิ่ม	
	สถานประกอบการ	คนทำงาน	จำนวน	ค่าตอบแทน	Value of	ขั้นกลาง	Value added	
	Number of	Number of	Number	แรงงาน	gross output	Intermediate		
	establishments	persons engaged		Remuneration		consumption		
รวม	7,350	81,912	72,424	8,793,016.4	92,975,518.7	74,276,210.8	18,699,307.9	Total
1 - 15 คน	7,113	17,694	8,401	468,609.0	4,222,538.5	2,737,900.0	1,484,638.6	1 - 15 persons
16 - 25 คน	90	1,764	1,622	88,833.8	695,602.4	507,710.5	187,891.9	16 - 25 persons
26 - 30 คน	15	433	419	29,081.9	316,695.9	236,082.0	80,613.9	26 - 30 persons
31 - 50 คน	32	1,239	1,212	93,278.7	1,300,790.6	972,135.9	328,654.7	31 - 50 persons
51 - 200 คน	49	5,277	5,265	570,383.6	5,108,300.1	3,724,400.4	1,383,899.8	51 - 200 persons
มากกว่า 200 คน	51	55,505	55,505	7,542,829.6	81,331,591.1	66,097,982.0	15,233,609.2	More than 200 persons

ที่มา : สำมะโนธุรกิจและอุตสาหกรรม พ.ศ.2555 : อุตสาหกรรมการผลิต จังหวัด ลำพูน สำนักงานสถิติแห่งชาติ กระทรวงเทคโนโลยีสารสนเทศและการสื่อสาร

Source : The 2012 Business and Industrial Census : Manufacturing Industry, Lamphun Province, National Statistical Office, Ministry of Information and Communication Technology.

ตาราง 2 มูลค่าผลผลิตของสถานประกอบการอุตสาหกรรมการผลิตในปี 2554 จำแนกตามขนาดของสถานประกอบการ

TABLE 2 VALUE OF GROSS OUTPUT OF MANUFACTURING ESTABLISHMENTS IN 2011 BY SIZE OF ESTABLISHMENT

(พันบาท In Thousand Baht)

ขนาดของสถานประกอบการ	จำนวน สถาน- ประกอบการ Number of establishments	รวม Total	มูลค่าขายผลผลิต Sales of goods produced	รายรับจาก การขายสินค้า ที่ซื้อ มาจำหน่าย ในสภาพเดิม Sales of goods purchased for resale	รายรับจากการ รับจ้าง เหมา ทำการ ผลิต สินค้า Receipts for contract and commission work	รายรับจากการ ให้บริการ บำรุง รักษา ซ่อม แซม และ ติดตั้ง ให้แก่ สถาน ประกอบการ อื่น Receipts for repair and installation work etc.	รายรับจากการ ให้เช่า อาคาร ฯลฯ และ รายรับ อื่น ๆ Receipts for rent on building etc. and other receipts	ส่วน เปลี่ยนแปลง มูลค่า สินค้า ค้าง เหลือ Change in value of stocks of goods	Size of establishment
รวม	7,350	92,975,518.7	91,850,203.6	94,020.2	308,529.0	125,961.5	314,013.5	282,791.0	Total
1 - 15 คน	7,113	4,222,538.5	3,916,544.2	62,879.4	244,665.1	3,022.4	15,761.1	-20,333.6	1 - 15 persons
16 - 25 คน	90	695,602.4	665,942.6	8,707.9	11,178.3	3,508.6	217.4	6,047.6	16 - 25 persons
26 - 30 คน	15	316,695.9	310,699.9	2,100.5	1,700.0	-	678.1	1,517.5	26 - 30 persons
31 - 50 คน	32	1,300,790.6	1,198,028.5	16,237.8	6,155.0	47,679.3	773.9	31,916.1	31 - 50 persons
51 - 200 คน	49	5,108,300.2	4,959,013.4	1,502.0	36,000.0	71,751.2	11,283.3	28,750.3	51 - 200 persons
มากกว่า 200 คน	51	81,331,591.1	80,799,975.0	2,592.7	8,830.6	-	285,299.7	234,893.1	More than 200 persons

ที่มา : สำมะโนธุรกิจและอุตสาหกรรม พ.ศ.2555 : อุตสาหกรรมการผลิต จังหวัด ลำพูน สำนักงานสถิติแห่งชาติ กระทรวงเทคโนโลยีสารสนเทศและการสื่อสาร

Source : The 2012 Business and Industrial Census : Manufacturing Industry, Lamphun Province, National Statistical Office, Ministry of Information and Communication Technology

ตาราง 3 ค่าใช้จ่ายชั้นกลางของสถานประกอบการอุตสาหกรรมการผลิตในปี 2554 จำแนกตามขนาดของสถานประกอบการ

TABLE 3 INTERMEDIATE CONSUMPTION OF MANUFACTURING ESTABLISHMENTS IN 2011 BY SIZE OF ESTABLISHMENT

(พันบาท In Thousand Baht)

ขนาดของสถานประกอบการ Number of establishments	จำนวน สถาน- ประกอบการ	รวม Total	ค่าซื้อวัตถุดิบ และวัสดุประกอบา ที่ใช้ในการผลิต Purchase of materials and components	ค่าเชื้อเพลิง และค่าไฟฟ้า ที่จ่ายในการผลิต Cost of fuels, cost of electricity used in production	ค่าติดตั้งซ่อมแซมและ บำรุงรักษาสินค้า ที่จำหน่ายให้ลูกค้า Cost of repair and maintenance sales of goods of purchase	ค่าติดตั้งซ่อมแซมและ บำรุงรักษาเครื่องจักร เครื่องมือ Cost of repair and maintenance of machinery and equipment	ค่าซื้อสินค้า ที่ซื้อมาจำหน่าย ในสภาพเดิม Purchase of goods for resale	ค่าจ้างเหมาจ่ายให้ สถานประกอบการ อื่นผลิตสินค้าให้ Cost of contract and commission work	ค่าใช้จ่ายอื่น ๆ Other expenses	ส่วนเปลี่ยนแปลง มูลค่าวัตถุดิบและ วัสดุประกอบา คงเหลือ Change in value of stocks of materials and components	Size of establishment
รวม	7,350	74,276,210.8	57,537,837.4	3,894,983.2	163,857.7	1,409,531.0	130,088.9	299,997.5	12,160,308.8	1,320,393.6	Total
1 - 15 คน	7,113	2,737,900.0	2,126,257.4	129,780.0	2,313.6	20,383.1	69,747.9	164,975.5	220,559.0	-3,883.6	1 - 15 persons
16 - 25 คน	90	507,710.5	354,838.5	60,077.9	800.1	12,674.0	6,451.4	6,652.8	62,469.6	-3,746.3	16 - 25 persons
26 - 30 คน	15	236,082.0	179,135.2	10,071.2	-	3,053.8	1,976.3	-	48,595.5	6,750.0	26 - 30 persons
31 - 50 คน	32	972,135.9	711,706.0	64,054.6	9,756.6	9,378.3	31,418.2	12,322.9	139,001.8	5,502.5	31 - 50 persons
51 - 200 คน	49	3,724,400.4	2,683,137.1	197,756.1	4,209.5	65,372.6	18,228.5	5,651.4	830,821.0	80,775.6	51 - 200 persons
มากกว่า 200 คน	51	66,097,982.0	51,482,763.1	3,433,243.5	146,777.9	1,298,669.3	2,266.7	110,395.0	10,858,861.9	1,234,995.3	More than 200 persons

ที่มา : สำมะโนธุรกิจและอุตสาหกรรม พ.ศ.2555 : อุตสาหกรรมการผลิต จังหวัด ลำพูน สำนักงานสถิติแห่งชาติ กระทรวงเทคโนโลยีสารสนเทศและการสื่อสาร

Source : The 2012 Business and Industrial Census : Manufacturing Industry, Lamphun Province, National Statistical Office, Ministry of Information and Communication Technology.

ตาราง 4 คนทำงานในสถานประกอบการอุตสาหกรรมการผลิตในปี 2554 จำแนกตามสถานภาพการทำงาน เพศ และขนาดของสถานประกอบการ

TABLE 4 PERSONS ENGAGED IN MANUFACTURING ESTABLISHMENTS IN 2011 BY WORK STATUS, SEX AND SIZE OF ESTABLISHMENT

ขนาดของสถานประกอบการ	จำนวน สถาน- ประกอบการ	จำนวน		รวม			คนทำงานโดยไม่ได้รับค่าจ้าง/ เงินเดือน			ลูกจ้างในกรรมวิธีการผลิต Operatives									ลูกจ้างอื่น ๆ			Size of establishment
		รวม		ชาย		หญิง	รวม			ผู้ปฏิบัติงานที่มีฝีมือ			ผู้ปฏิบัติงานไม่มีฝีมือ			Other employees						
		รวม		ชาย		หญิง	รวม			Skill labour			Unskill labour			รวม			ชาย	หญิง		
		Total	Male	Female	Total	Male	Female	Total	Male	Female	Total	Male	Female	Total	Male	Female	Total	Male	Female			
รวม	7,350	81,912	31,857	50,055	9,488	3,383	6,105	68,454	26,272	42,182	44,396	17,583	26,812	24,058	8,689	15,370	3,970	2,202	1,768	Total		
1 - 15 คน	7,113	17,694	6,973	10,721	9,292	3,299	5,994	8,164	3,514	4,650	6,969	2,829	4,139	1,195	684	510	238	161	77	1 - 15 persons		
16 - 25 คน	90	1,764	851	913	142	61	81	1,528	737	791	1,108	583	525	420	154	266	94	53	41	16 - 25 persons		
26 - 30 คน	15	433	232	201	14	5	9	399	220	179	295	170	125	104	50	54	20	7	13	26 - 30 persons		
31 - 50 คน	32	1,239	631	608	27	13	14	1,078	555	524	865	410	455	214	145	69	134	63	71	31 - 50 persons		
51 - 200 คน	49	5,277	2,688	2,589	13	5	7	4,615	2,419	2,196	3,165	1,686	1,479	1,450	733	717	649	263	386	51 - 200 persons		
มากกว่า 200 คน	51	55,505	20,482	35,023	-	-	-	52,670	18,827	33,843	31,994	11,905	20,089	20,676	6,922	13,754	2,835	1,655	1,180	More than 200 persons		

ที่มา : สำมะโนธุรกิจและอุตสาหกรรม พ.ศ.2555 : อุตสาหกรรมการผลิต จังหวัด ลำพูน สำนักงานสถิติแห่งชาติ กระทรวงเทคโนโลยีสารสนเทศและการสื่อสาร

Source : The 2012 Business and Industrial Census : Manufacturing Industry, Lamphun Province, National Statistical Office, Ministry of Information and Communication Technology

ตาราง 5 จำนวนสถานประกอบการอุตสาหกรรมการผลิต จำแนกตามจำนวนวันทำงานต่อสัปดาห์ จำนวนชั่วโมงทำงานเฉลี่ยต่อวันของลูกจ้าง และขนาดของสถานประกอบการ

TABLE 5 NUMBER OF MANUFACTURING ESTABLISHMENTS BY WORKING DAYS PER WEEK, WORKING HOURS PER DAY OF EMPLOYEES AND SIZE OF ESTABLISHMENT

ขนาดของสถานประกอบการ	จำนวน สถาน ประกอบการ	คนทำงานโดยไม่ได้รับค่าจ้าง/เงินเดือน Unpaid workers						ลูกจ้างในกรรมวิธีการผลิต Operatives						ลูกจ้างอื่น ๆ Other employees						Size of establishment
		จำนวนวันทำงานต่อสัปดาห์			จำนวนชั่วโมงทำงานเฉลี่ยต่อวัน			จำนวนวันทำงานต่อสัปดาห์			จำนวนชั่วโมงทำงานเฉลี่ยต่อวัน			จำนวนวันทำงานต่อสัปดาห์			จำนวนชั่วโมงทำงานเฉลี่ยต่อวัน			
		Number of working days per week			Number of working hours per day			Number of working days per week			Number of working hours per day			Number of working days per week			Number of working hours per day			
	Number of establishments	< 5	6	7	< 8	8 - 10	11 - 12	< 5	6	7	< 8	8 - 10	11 - 12	< 5	6	7	< 8	8 - 10	11 - 12	
รวม	7,350	1,291	1,383	4,408	2,450	4,244	388	566	809	876	291	1,721	249	29	188	26	42	175	19	Total
1 - 15 คน	7,113	1,284	1,351	4,348	2,439	4,175	369	542	652	820	282	1,520	222	18	103	19	42	76	16	1 - 15 persons
16 - 25 คน	90	3	21	46	7	44	19	9	44	38	7	71	12	2	17	2	-	20	1	16 - 25 persons
26 - 30 คน	15	1	1	6	1	7	-	-	11	4	1	14	-	-	3	-	-	3	-	26 - 30 persons
31 - 50 คน	32	2	7	6	1	14	-	3	22	7	-	31	1	1	12	1	-	14	-	31 - 50 persons
51 - 200 คน	49	1	4	1	2	4	-	5	38	6	1	41	7	4	27	3	-	32	2	51 - 200 persons
มากกว่า 200 คน	51	-	-	-	-	-	-	7	42	2	-	44	7	4	26	-	-	30	-	More than 200 persons

ที่มา : สำมะโนธุรกิจและอุตสาหกรรม พ.ศ.2555 : อุตสาหกรรมการผลิต จังหวัด ลำพูน สำนักงานสถิติแห่งชาติ กระทรวงเทคโนโลยีสารสนเทศและการสื่อสาร

Source : The 2012 Business and Industrial Census : Manufacturing Industry, Lamphun Province, National Statistical Office, Ministry of Information and Communication Technology.

ตาราง 6 ค่าตอบแทนแรงงานในปี 2554 จำแนกตามขนาดของสถานประกอบการ

TABLE 6 REMUNERATION IN 2011 BY SIZE OF ESTABLISHMENT

(พันบาท In Thousand Baht)

ขนาดของสถานประกอบการ	จำนวนสถานประกอบการ	จำนวนลูกจ้าง	รวม	ลูกจ้างในกรรมวิธีการผลิต Operatives						ลูกจ้างอื่น ๆ Other employees					Size of establishment	
				รวม	ค่าจ้าง	ค่าล่วงเวลา	สวัสดิการและผลประโยชน์ตอบแทน	เงินที่สถานประกอบการ	รวม	ค่าจ้าง	ค่าล่วงเวลา	สวัสดิการและผลประโยชน์ตอบแทน	เงินที่สถานประกอบการ			
	ประกอบ	employees	Total	เงินเดือน	โบนัส ฯลฯ	Fringe benefits	จ่ายสมทบเข้ากองทุน	Total	เงินเดือน	โบนัส ฯลฯ	Fringe benefits	จ่ายสมทบเข้ากองทุน				
	Number of			Wages,	Overtime	ค่ารักษาพยาบาล	อื่น ๆ	เพื่อการประกันสังคม ฯลฯ	Wages,	Overtime	ค่ารักษาพยาบาล	อื่น ๆ	เพื่อการประกันสังคม ฯลฯ			
	establishments			salaries	bonus etc.	Medical care	Others	Employer's contribution	salaries	bonus etc.	Medical care	Others	Employer's contribution			
								to social security								
รวม	7,350	72,424	8,793,016.4	7,905,783.9	6,271,489.7	965,240.2	79,041.6	371,910.9	218,101.4	887,232.5	608,744.5	121,569.3	12,748.9	114,724.9	29,444.9	Total
1 - 15 คน	7,113	8,401	468,609.0	439,757.8	422,482.8	6,512.2	93.8	4,962.7	5,706.3	28,851.2	27,067.8	510.9	-	226.5	1,046.0	1 - 15 persons
16 - 25 คน	90	1,622	88,833.8	79,578.9	74,258.9	2,601.0	53.8	744.7	1,920.5	9,255.0	8,551.6	227.5	2.0	193.7	280.2	16 - 25 persons
26 - 30 คน	15	419	29,081.9	26,287.2	23,163.5	1,945.5	-	320.7	857.5	2,794.6	2,532.0	6.0	-	164.2	92.4	26 - 30 persons
31 - 50 คน	32	1,212	93,278.7	71,230.9	60,242.4	6,976.7	536.2	1,228.2	2,247.5	22,047.8	19,472.1	1,131.3	2.0	501.0	941.3	31 - 50 persons
51 - 200 คน	49	5,265	570,383.6	421,332.2	316,771.8	61,847.6	4,435.3	24,158.7	14,118.8	149,051.4	111,171.5	19,094.0	3,187.3	9,996.9	5,601.8	51 - 200 persons
มากกว่า 200 คน	51	55,505	7,542,829.6	6,867,596.9	5,374,570.4	885,357.3	73,922.6	340,496.0	193,250.7	675,232.7	439,949.5	100,599.7	9,557.6	103,642.6	21,483.2	More than 200 persons

ที่มา : สำมะโนธุรกิจและอุตสาหกรรม พ.ศ.2555 : อุตสาหกรรมการผลิต จังหวัด ลำพูน สำนักงานสถิติแห่งชาติ กระทรวงเทคโนโลยีสารสนเทศและการสื่อสาร

Source : The 2012 Business and Industrial Census : Manufacturing Industry, Lamphun Province, National Statistical Office, Ministry of Information and Communication Technology.



ตาราง 7 จำนวนและร้อยละของสถานประกอบการอุตสาหกรรมการผลิต จำแนกตามอัตราการใช้กำลังการผลิตต่อปี 2554 และขนาดของสถานประกอบการ

TABLE 7 NUMBER AND PERCENTAGE OF MANUFACTURING ESTABLISHMENTS BY PERCENTAGE OF CAPACITY UTILIZATION IN 2011 AND SIZE OF ESTABLISHMENT

ขนาดของสถานประกอบการ	จำนวนสถานประกอบการ		อัตราการใช้กำลังการผลิตต่อปี 2554 Percentage of capacity utilization in 2011																						เฉลี่ยต่อสถาน- ประกอบการ	Size of establishment
	Number of establishments		< 10		10 - 19		20 - 29		30 - 39		40 - 49		50 - 59		60 - 69		70 - 79		80 - 89		90 - 99		>100			
	จำนวน	ร้อยละ	จำนวน	ร้อยละ	จำนวน	ร้อยละ	จำนวน	ร้อยละ	จำนวน	ร้อยละ	จำนวน	ร้อยละ	จำนวน	ร้อยละ	จำนวน	ร้อยละ	จำนวน	ร้อยละ	จำนวน	ร้อยละ	จำนวน	ร้อยละ	จำนวน	ร้อยละ		
	Number	%	Number	%	Number	%	Number	%	Number	%	Number	%	Number	%	Number	%	Number	%	Number	%	Number	%	Number	%		
รวม	7,350	100.0	16	0.2	7	0.1	50	0.7	151	2.1	194	2.6	687	9.3	737	10.0	1,250	17.0	1,057	14.4	461	6.3	2,741	37.3	78.9	Total
1 - 15 คน	7,113	100.0	16	0.2	6	0.1	49	0.7	150	2.1	191	2.7	680	9.6	719	10.1	1,203	16.9	1,006	14.1	433	6.1	2,661	37.4	78.8	1 - 15 persons
16 - 25 คน	90	100.0	-	-	-	-	-	-	1	1.1	-	-	-	-	4	4.4	23	25.8	22	24.0	8	8.6	33	36.1	84.3	16 - 25 persons
26 - 30 คน	15	100.0	-	-	-	-	-	-	-	-	1	6.7	-	-	-	-	4	26.7	3	20.0	-	-	7	46.7	84.7	26 - 30 persons
31 - 50 คน	32	100.0	-	-	-	-	-	-	-	-	-	-	2	7.0	2	6.3	7	21.9	6	18.8	5	16.4	10	29.7	82.3	31 - 50 persons
51 - 200 คน	49	100.0	-	-	1	2.0	1	2.0	-	-	-	-	2	4.1	8	16.3	4	8.2	11	22.0	5	10.2	17	35.1	81.6	51 - 200 persons
มากกว่า 200 คน	51	100.0	-	-	-	-	-	-	-	-	2	3.9	2	3.9	4	7.8	9	17.7	10	19.6	10	19.6	14	27.5	82.2	More than 200 persons

ที่มา : สํานักงานธุรกิจและอุตสาหกรรม พ.ศ.2555 : อุตสาหกรรมการผลิต จังหวัด ลําพูน สํานักงานสถิติแห่งชาติ กระทรวงเทคโนโลยีสารสนเทศและการสื่อสาร

Source : The 2012 Business and Industrial Census : Manufacturing Industry, Lamphun Province, National Statistical Office, Ministry of Information and Communication Technology.

ตาราง 8 มูลค่าวัตถุดิบและวัสดุประกอบฯ และสินค้าคงเหลือต้นปีและปลายปี 2554 จำแนกตามขนาดของสถานประกอบการ

TABLE 8 VALUE OF STOCKS AT THE BEGINNING AND THE END OF 2011 BY SIZE OF ESTABLISHMENT

(พันบาท In Thousand Baht)

ขนาดของสถานประกอบการ Size of establishment	จำนวน สถาน- ประกอบการ Number of establishments	มูลค่า ณ ต้นปี 2554 At the beginning of 2011					มูลค่า ณ ปลายปี 2554 At the end of 2011					
		รวม	วัตถุดิบ	สินค้า	สินค้า	สินค้าที่ซื้อมา	รวม	วัตถุดิบ	สินค้า	สินค้า	สินค้าที่ซื้อมา	
		Total	และ	ระหว่าง	สำเร็จรูป	จำหน่ายใน	Total	และ	ระหว่าง	สำเร็จรูป	จำหน่ายใน	
			วัสดุประกอบฯ	ผลิต	Finished	สภาพเดิม		วัสดุประกอบฯ	ผลิต	Finished	สภาพเดิม	
		Materials	Work in	goods	Goods purchased		Materials	Work in	goods	Goods purchased		
		and components	progress		for resale		and components	progress		for resale		
รวม	7,350	12,135,482.4	6,816,496.5	2,932,779.2	2,349,250.8	36,955.9	13,738,666.9	8,136,890.1	3,061,659.6	2,508,897.6	31,219.6	Total
1 - 15 คน	7,113	384,657.9	125,304.1	37,487.6	213,934.7	7,931.5	360,440.7	121,420.5	36,806.9	196,972.2	5,241.1	1 - 15 persons
16 - 25 คน	90	135,282.8	75,547.7	9,266.3	46,463.9	4,005.0	137,584.2	71,801.4	11,659.1	50,118.7	4,005.0	16 - 25 persons
26 - 30 คน	15	51,772.0	9,327.0	36,202.0	5,261.1	982.0	60,039.5	16,076.9	33,006.9	10,097.3	858.4	26 - 30 persons
31 - 50 คน	32	127,292.9	63,490.9	19,206.4	24,752.1	19,843.6	164,711.5	68,993.3	28,682.8	50,290.8	16,744.5	31 - 50 persons
51 - 200 คน	49	1,380,650.1	907,762.0	125,047.6	343,646.7	4,193.8	1,490,176.0	988,537.7	127,744.4	369,523.3	4,370.6	51 - 200 persons
มากกว่า 200 คน	51	10,055,826.6	5,635,064.9	2,705,569.4	1,715,192.4	-	11,525,715.1	6,870,060.2	2,823,759.5	1,831,895.3	-	More than 200 persons

ที่มา : สำมะโนธุรกิจและอุตสาหกรรม พ.ศ.2555 : อุตสาหกรรมการผลิต จังหวัด ลำพูน สำนักงานสถิติแห่งชาติ กระทรวงเทคโนโลยีสารสนเทศและการสื่อสาร

Source : The 2012 Business and Industrial Census : Manufacturing Industry, Lamphun Province, National Statistical Office, Ministry of Information and Communication Technology

ตาราง 9 ส่วนเปลี่ยนแปลงของมูลค่าวัตถุดิบและวัสดุประกอบฯ และสินค้าคงเหลือในปี 2554 จำแนกตามขนาดของสถานประกอบการ

TABLE 9 CHANGE IN VALUE OF STOCKS IN 2011 BY SIZE OF ESTABLISHMENT

(พันบาท In Thousand Baht)

ขนาดของสถานประกอบการ	จำนวน สถาน- ประกอบการ	ส่วนเปลี่ยนแปลงของมูลค่าวัตถุดิบและวัสดุประกอบฯ และสินค้าคงเหลือ Change in value of stocks					Size of establishment
		รวม	วัตถุดิบและ วัสดุประกอบฯ	สินค้าระหว่าง ผลิต	สินค้า สำเร็จรูป	สินค้าที่ซื้อ มา	
	Number of establishments	Total	Materials and components	Work in progress	Finished goods	Goods purchased for resale	
รวม	7,350	1,603,184.5	1,320,393.6	128,880.5	159,646.8	-5,736.3	Total
1 - 15 คน	7,113	-24,217.2	-3,883.6	-680.7	-16,962.5	-2,690.4	1 - 15 persons
16 - 25 คน	90	2,301.3	-3,746.3	2,392.8	3,654.8	-	16 - 25 persons
26 - 30 คน	15	8,267.4	6,750.0	-3,195.1	4,836.2	-123.6	26 - 30 persons
31 - 50 คน	32	37,418.6	5,502.5	9,476.5	25,538.8	-3,099.1	31 - 50 persons
51 - 200 คน	49	109,525.9	80,775.6	2,696.8	25,876.6	176.8	51 - 200 persons
มากกว่า 200 คน	51	1,469,888.5	1,234,995.3	118,190.2	116,703.0	-	More than 200 persons

ที่มา : สำมะโนธุรกิจและอุตสาหกรรม พ.ศ.2555 : อุตสาหกรรมการผลิต จังหวัด ลำพูน สำนักงานสถิติแห่งชาติ กระทรวงเทคโนโลยีสารสนเทศและการสื่อสาร

Source : The 2012 Business and Industrial Census : Manufacturing Industry, Lamphun Province, National Statistical Office, Ministry of Information and Communication Technology.

ตาราง 10 ค่าใช้จ่ายทั้งสิ้นของสถานประกอบการอุตสาหกรรมการผลิตในปี 2554 จำแนกตามขนาดของสถานประกอบการ

TABLE 10 TOTAL EXPENSES OF MANUFACTURING ESTABLISHMENTS IN 2011 BY SIZE OF ESTABLISHMENT

(พันบาท In Thousand Baht)

ขนาดของสถานประกอบการ Number of establishments	จำนวน สถาน- ประกอบการ Number of establishments	รวม Total	ค่าซื้อวัตถุดิบ	ค่าเชื้อเพลิง	ค่าติดตั้งซ่อมแซมและ	ค่าติดตั้งซ่อมแซมและ	ค่าซื้อสินค้า	ค่าจ้างเหมาจ่ายให้	ค่าใช้จ่าย	ค่าใช้จ่าย	ค่าใช้จ่ายอื่น ๆ	Size of establishment
			และวัสดุประกอบฯ ที่ใช้ในการผลิต Purchase of materials and components	และค่าไฟฟ้า ที่ใช้จ่ายในการผลิต Cost of fuels, electricity used in production	บำรุงรักษาสินค้า ที่จำหน่ายให้ลูกค้า Cost of repair and maintenance sales of goods of purchase	บำรุงรักษาเครื่องจักร เครื่องมือ Cost of repair and maintenance of machinery and equipment	ที่ซื้อมาจำหน่าย ในสภาพเดิม Purchase of goods for resale	สถานประกอบการ อื่นผลิตสินค้าให้ Cost of contract and commission work	ในการขาย Cost of sale	ในการบริหาร และดำเนินงาน Administrative expense	Other expenses	
รวม	7,350	76,132,249.5	57,537,837.4	3,894,983.2	163,857.7	1,409,531.0	130,088.9	299,997.5	923,081.2	5,455,179.4	6,317,693.4	Total
1 - 15 คน	7,113	2,802,373.3	2,126,257.4	129,780.0	2,313.6	20,383.1	69,747.9	164,975.5	22,010.1	253,340.1	13,565.7	1 - 15 persons
16 - 25 คน	90	508,413.3	354,838.5	60,077.9	800.1	12,674.0	6,451.4	6,652.8	20,085.3	37,394.0	9,439.4	16 - 25 persons
26 - 30 คน	15	257,985.5	179,135.2	10,071.2	-	3,053.8	1,976.3	-	1,095.8	31,411.9	31,241.3	26 - 30 persons
31 - 50 คน	32	993,789.5	711,706.0	64,054.6	9,756.6	9,378.3	31,418.2	12,322.9	34,804.9	92,251.1	28,096.8	31 - 50 persons
51 - 200 คน	49	3,908,434.2	2,683,137.1	197,756.1	4,209.5	65,372.6	18,228.5	5,651.4	78,950.1	498,774.5	356,354.6	51 - 200 persons
มากกว่า 200 คน	51	67,661,253.7	51,482,763.1	3,433,243.5	146,777.9	1,298,669.3	2,266.7	110,395.0	766,134.9	4,542,007.8	5,878,995.6	More than 200 persons

ที่มา : สำมะโนธุรกิจและอุตสาหกรรม พ.ศ.2555 : อุตสาหกรรมการผลิต จังหวัด ลำพูน สำนักงานสถิติแห่งชาติ กระทรวงเทคโนโลยีสารสนเทศและการสื่อสาร

Source : The 2012 Business and Industrial Census : Manufacturing Industry, Lamphun Province, National Statistical Office, Ministry of Information and Communication Technology.

ตาราง 11 รายรับทั้งสิ้นของสถานประกอบการอุตสาหกรรมการผลิตในปี 2554 จำแนกตามขนาดของสถานประกอบการ

TABLE 11 TOTAL RECEIPTS OF MANUFACTURING ESTABLISHMENTS IN 2011 BY SIZE OF ESTABLISHMENT

(พันบาท In Thousand Baht)

	จำนวน สถานประกอบการ Number of establishments	รวม Total	มูลค่าขายผลผลิต Sales of goods produced	รายรับจาก การขายสินค้า ที่ซื้อมาจำหน่าย ในสภาพเดิม Sales of goods purchased for resale	รายรับจาก รับจ้างเหมาทำการ ผลิตสินค้า Receipts for contract and commission work	รายรับจากการให้ บริการ บำรุงรักษา ซ่อมแซมฯ Receipts for repair and installation work done for others	รายรับจากการ ให้เช่าที่ดิน Receipts for rent on land	รายรับจากการ ให้เช่าอาคาร อาคารพร้อมที่ดินฯ Receipts for rent on building, vehicle, machinery and equipment	เงินปันผลรับ Dividend	ดอกเบี้ยรับ Interest	กำไรจากการ เปลี่ยนแปลง อัตราแลกเปลี่ยนฯ Gain form currency exchange	รายรับอื่น ๆ Other receipts	ขนาดของสถานประกอบการ Size of establishment
รวม	7,350	93,426,898.4	91,850,203.6	94,020.2	308,529.0	125,961.5	2,757.7	26,343.4	17,840.6	47,941.1	665,631.4	287,670.1	Total
1 - 15 คน	7,113	4,243,649.5	3,916,544.2	62,879.4	244,665.1	3,022.4	-	-	348.3	429.0	-	15,761.1	1 - 15 persons
16 - 25 คน	90	689,943.5	665,942.6	8,707.9	11,178.3	3,508.6	81.7	-	133.2	173.9	-	217.4	16 - 25 persons
26 - 30 คน	15	315,630.5	310,699.9	2,100.5	1,700.0	-	-	42.0	158.8	293.2	-	636.1	26 - 30 persons
31 - 50 คน	32	1,270,934.5	1,198,028.5	16,237.8	6,155.0	47,679.3	-	-	2,000.0	56.8	3.2	773.9	31 - 50 persons
51 - 200 คน	49	5,179,294.4	4,959,013.4	1,502.0	36,000.0	71,751.2	-	3,836.2	2,006.8	1,115.9	96,621.8	7,447.2	51 - 200 persons
มากกว่า 200 คน	51	81,727,446.0	80,799,975.0	2,592.7	8,830.6	-	2,676.0	22,465.2	13,193.5	45,872.2	569,006.4	262,834.4	More than 200 persons

ที่มา : สำมะโนธุรกิจและอุตสาหกรรม พ.ศ.2555 : อุตสาหกรรมการผลิต จังหวัด ลำพูน สำนักงานสถิติแห่งชาติ กระทรวงเทคโนโลยีสารสนเทศและการสื่อสาร

Source : The 2012 Business and Industrial Census : Manufacturing Industry, Lamphun Province, National Statistical Office, Ministry of Information and Communication Technology

ตาราง 12 มูลค่าตามบัญชีของสินทรัพย์ถาวรในปี 2554 จำแนกตามขนาดของสถานประกอบการ

TABLE 12 BOOK VALUE OF FIXED ASSETS IN 2011 BY SIZE OF ESTABLISHMENT

(พันบาท In Thousand Baht)

ขนาดของสถานประกอบการ	จำนวน สถาน- ประกอบการ	มูลค่าสินทรัพย์ต้นงวด Book value of fixed assets 1 Jan. 2011								มูลค่าสินทรัพย์ปลายงวด Book value of fixed assets 31 Dec. 2011								Size of establishment
		รวม	ที่ดิน	อาคารและ สิ่งก่อสร้าง	เครื่องจักร	ยานพาหนะ	เครื่องใช้ สำนักงาน	เครื่องมือ อื่นๆ	สินทรัพย์ ถาวรอื่น ๆ	รวม	ที่ดิน	อาคารและ สิ่งก่อสร้าง	เครื่องจักร	ยานพาหนะ	เครื่องใช้ สำนักงาน	เครื่องมือ อื่นๆ	สินทรัพย์ ถาวรอื่น ๆ	
		Total	Land	Building and construction	Machinery	Vehicles	Office appliances	Other tools	Other fixed assets	Total	Land	Building and construction	Machinery	Vehicles	Office appliances	Other tools	Other fixed assets	
<b>รวม</b>	7,350	39,719,548.5	5,758,914.5	9,603,489.6	17,477,242.7	2,296,179.3	955,922.6	1,303,999.4	2,323,800.4	39,364,748.3	5,809,536.8	9,970,556.7	18,171,279.3	1,882,972.9	985,750.7	1,285,223.9	1,259,428.1	<b>Total</b>
1 - 15 คน	7,113	4,526,344.8	1,479,889.0	1,107,761.3	795,876.9	976,607.8	20,219.6	140,668.0	5,322.3	4,183,283.1	1,481,631.6	1,054,534.5	697,005.6	799,700.4	22,543.8	122,178.3	5,688.9	1 - 15 persons
16 - 25 คน	90	381,226.5	115,272.7	101,170.0	93,133.0	48,653.2	6,115.8	16,771.6	110.2	351,836.7	113,068.8	98,280.6	79,095.8	41,254.2	5,670.9	14,369.9	96.6	16 - 25 persons
26 - 30 คน	15	292,159.2	60,775.7	66,682.6	127,772.0	6,651.3	1,429.4	8,449.4	20,398.8	295,313.8	60,775.7	64,452.0	131,765.4	5,974.2	1,355.0	10,408.3	20,583.3	26 - 30 persons
31 - 50 คน	32	360,101.1	107,255.8	87,680.7	102,650.4	36,545.2	11,193.6	11,987.6	2,787.9	355,911.8	114,497.0	83,135.6	89,356.5	40,185.9	12,499.9	11,200.6	5,036.4	31 - 50 persons
51 - 200 คน	49	4,853,392.0	731,644.8	1,376,668.9	1,272,454.3	197,679.5	117,738.4	94,917.4	1,062,288.6	4,560,123.1	731,634.1	1,386,313.4	1,899,979.6	161,051.9	108,783.0	88,269.6	184,091.5	51 - 200 persons
มากกว่า 200 คน	51	29,306,324.9	3,264,076.5	6,863,526.2	15,085,356.2	1,030,042.3	799,225.8	1,031,205.3	1,232,892.7	29,618,279.9	3,307,929.6	7,283,840.6	15,274,076.4	834,806.3	834,898.2	1,038,797.3	1,043,931.4	More than 200 persons

ที่มา : สำมะโนธุรกิจและอุตสาหกรรม พ.ศ.2555 : อุตสาหกรรมการผลิต จังหวัด ลำพูน สำนักงานสถิติแห่งชาติ กระทรวงเทคโนโลยีสารสนเทศและการสื่อสาร

Source : The 2012 Business and Industrial Census : Manufacturing Industry, Lamphun Province, National Statistical Office, Ministry of Information and Communication Technology.

ตาราง 13 มูลค่าสินทรัพย์ถาวรที่เปลี่ยนแปลงระหว่าง มกราคม - ธันวาคม 2554 จำแนกตามขนาดของสถานประกอบการ

TABLE 13 VALUE OF FIXED ASSETS CHANGED IN JANUARY - DECEMBER 2011 BY SIZE OF ESTABLISHMENT

(พันบาท In Thousand Baht)

ขนาดของสถานประกอบการ	จำนวน สถาน- ประกอบการ Number of establishments	รวม Total	มูลค่าสินทรัพย์ถาวรที่เปลี่ยนแปลง Change in value of fixed assets			ขนาดของสถานประกอบการ Size of establishment
			มูลค่าสินทรัพย์ ถาวรที่ซื้อหรือ ผลิตขึ้นเอง Value of new or cost producing of fixed assets	มูลค่าสินทรัพย์ ถาวรที่ขาย Value of disposal of fixed assets	ค่าโอน กรรมสิทธิ์ Ownership transfer fee	
รวม	7,350	5,618,873.6	4,643,104.3	975,269.4	500.0	Total
1 - 15 คน	7,113	16,490.0	16,236.4	253.6	-	1 - 15 persons
16 - 25 คน	90	4,998.6	4,781.2	217.4	-	16 - 25 persons
26 - 30 คน	15	2,427.8	2,427.8	-	-	26 - 30 persons
31 - 50 คน	32	105,447.4	92,638.4	12,309.0	500.0	31 - 50 persons
51 - 200 คน	49	432,160.4	235,185.6	196,974.7	-	51 - 200 persons
มากกว่า 200 คน	51	5,057,349.5	4,291,834.8	765,514.7	-	More than 200 persons

ที่มา : สำมะโนธุรกิจและอุตสาหกรรม พ.ศ.2555 : อุตสาหกรรมการผลิต จังหวัด ลำพูน สำนักงานสถิติแห่งชาติ กระทรวงเทคโนโลยีสารสนเทศและการสื่อสาร

Source : The 2012 Business and Industrial Census : Manufacturing Industry, Lamphun Province, National Statistical Office, Ministry of Information and Communication Technology.

PART 2 OPERATION INFORMATION OF MANUFACTURING  
ESTABLISHMENTS BY DIVISION OF INDUSTRY



## LIST OF STATISTICAL TABLES

<b>PART 2</b>	<b>OPERATION INFORMATION OF MANUFACTURING ESTABLISHMENTS BY DIVISION OF INDUSTRY</b>
<b>TABLE 1</b>	SUMMARY OF BASIC STATISTICS FOR MANUFACTURING ESTABLISHMENTS IN 2011 BY DIVISION OF INDUSTRY
<b>TABLE 2</b>	VALUE OF GROSS OUTPUT OF MANUFACTURING ESTABLISHMENTS IN 2011 BY DIVISION OF INDUSTRY
<b>TABLE 3</b>	INTERMEDIATE CONSUMPTION OF MANUFACTURING ESTABLISHMENTS IN 2011 BY DIVISION OF INDUSTRY
<b>TABLE 4</b>	PERSONS ENGAGED IN MANUFACTURING ESTABLISHMENTS IN 2011 BY WORK STATUS, SEX AND DIVISION OF INDUSTRY
<b>TABLE 5</b>	NUMBER OF MANUFACTURING ESTABLISHMENTS BY WORKING DAYS PER WEEK, WORKING HOURS PER DAY OF EMPLOYEES AND DIVISION OF INDUSTRY
<b>TABLE 6</b>	REMUNERATION IN 2011 BY DIVISION OF INDUSTRY
<b>TABLE 7</b>	NUMBER AND PERCENTAGE OF MANUFACTURING ESTABLISHMENTS BY PERCENTAGE OF CAPACITY UTILIZATION IN 2011 AND DIVISION OF INDUSTRY
<b>TABLE 8</b>	VALUE OF STOCKS AT THE BEGINNING AND THE END OF 2011 BY DIVISION OF INDUSTRY
<b>TABLE 9</b>	CHANGE IN VALUE OF STOCKS IN 2011 BY DIVISION OF INDUSTRY
<b>TABLE 10</b>	TOTAL EXPENSES OF MANUFACTURING ESTABLISHMENTS IN 2011 BY DIVISION OF INDUSTRY
<b>TABLE 11</b>	TOTAL RECEIPTS OF MANUFACTURING ESTABLISHMENTS IN 2011 BY DIVISION OF INDUSTRY
<b>TABLE 12</b>	BOOK VALUE OF FIXED ASSETS IN 2011 BY DIVISION OF INDUSTRY
<b>TABLE 13</b>	VALUE OF FIXED ASSETS CHANGED IN JANUARY – DECEMBER 2011 BY DIVISION OF INDUSTRY

ตาราง 1 สถิติมูลฐานอุตสาหกรรมการผลิตในปี 2554 จำแนกตามหมวดย่อยอุตสาหกรรม

TABLE 1 SUMMARY OF BASIC STATISTICS FOR MANUFACTURING ESTABLISHMENTS IN 2011 BY DIVISION OF INDUSTRY

(พันบาท In Thousand Baht)

หมวดย่อยอุตสาหกรรม	จำนวน	จำนวน	ลูกจ้าง Employees		มูลค่าผลผลิต	ค่าใช้จ่าย	มูลค่าเพิ่ม	Division of industry
	สถานประกอบการ	คนทำงาน	จำนวน	ค่าตอบแทน	Value of	ชั้นกลาง	Value added	
	Number of establishments	Number of persons engaged	Number	แรงงาน Remuneration	gross output	Intermediate consumption		
<b>รวม</b>	<b>7,350</b>	<b>81,912</b>	<b>72,424</b>	<b>8,793,016.4</b>	<b>92,975,518.7</b>	<b>74,276,210.8</b>	<b>18,699,307.9</b>	<b>Total</b>
10 การผลิตผลิตภัณฑ์อาหาร	1,024	7,386	5,668	472,787.8	8,661,549.5	6,605,643.7	2,055,905.8	Manufacture of food products
11 การผลิตเครื่องดื่ม	122	755	587	30,654.1	172,559.9	110,705.7	61,854.2	Manufacture of beverages
12 การผลิตผลิตภัณฑ์ยาสูบ	78	740	604	50,479.0	1,517,484.6	1,090,453.2	427,031.4	Manufacture of tobacco products
13 การผลิตสิ่งทอ	1,513	4,539	2,865	196,564.2	1,505,522.9	1,019,662.8	485,860.1	Manufacture of textiles
14 การผลิตเสื้อผ้าเครื่องแต่งกาย	2,044	5,859	3,544	352,324.2	1,404,259.8	860,519.1	543,740.6	Manufacture of wearing apparels
15 การผลิตเครื่องหนังและผลิตภัณฑ์ที่เกี่ยวข้อง	67	1,196	1,109	145,272.8	1,763,361.4	1,314,179.5	449,181.9	Manufacture of leather and related products
16 การผลิตไม้และผลิตภัณฑ์จากไม้และไม้ก๊อก (ยกเว้น เฟอร์นิเจอร์) การผลิตสิ่งของจากฟาง และวัสดุัดักสานอื่นๆ	1,317	2,957	1,115	66,143.5	347,378.2	193,199.1	154,179.1	Manufacture of wood and products of wood and cork (except furniture); manufacture of articles of straw and plaiting materials
17 การผลิตกระดาษและผลิตภัณฑ์กระดาษ	12	375	361	44,036.5	723,510.2	492,254.5	231,255.7	Manufacture of paper and paper products
18 การพิมพ์และการผลิตซ้ำสื่อบันทึกข้อมูล	26	92	55	4,194.6	25,937.1	15,743.5	10,193.6	Printing and reproduction of recorded media
19-20 การผลิตถ่านโค้ก ผลิตภัณฑ์ที่ได้จากการกลั่นปิโตรเลียม ผลิตเคมีภัณฑ์และผลิตภัณฑ์เคมี	25	337	295	15,925.4	163,473.2	122,459.6	41,013.6	Manufacture of coke refined petroleum products and manufacture of chemicals and chemical products
21 การผลิตเภสัชภัณฑ์ เคมีภัณฑ์ที่ใช้รักษาโรค และผลิตภัณฑ์จากพืชและสัตว์ที่ใช้รักษาโรค	13	120	99	6,212.7	62,391.7	46,341.3	16,050.4	Manufacture of pharmaceuticals, medicinal chemical and botanical products
22 การผลิตผลิตภัณฑ์ยางและพลาสติก	15	675	662	62,605.1	491,479.9	362,314.0	129,165.9	Manufacture of rubber and plastic products
23 การผลิตผลิตภัณฑ์อื่นๆ ที่ทำจากแร่โลหะ	131	1,053	851	70,042.4	542,307.6	382,715.9	159,591.7	Manufacture of other non-metallic mineral products
24 การผลิตโลหะขั้นมูลฐาน	10	278	270	34,612.0	783,695.4	627,436.2	156,259.2	Manufacture of basic metals
25 การผลิตผลิตภัณฑ์โลหะประดิษฐ์ (ยกเว้นเครื่องจักรและอุปกรณ์)	322	1,998	1,650	164,465.5	1,259,553.6	759,694.7	499,858.9	Manufacture of fabricated metal products (excepts machinery and equipment)

ตาราง 1 สถิติมูลฐานอุตสาหกรรมการผลิตในปี 2554 จำแนกตามหมวดย่อยอุตสาหกรรม (ต่อ)

TABLE 1 SUMMARY OF BASIC STATISTICS FOR MANUFACTURING ESTABLISHMENTS IN 2011 BY DIVISION OF INDUSTRY (cont'd)

(พันบาท In Thousand Baht)

หมวดย่อยอุตสาหกรรม	จำนวน	จำนวน	ลูกจ้าง Employees		มูลค่าผลผลิต	ค่าใช้จ่าย	มูลค่าเพิ่ม	Division of industry
	สถานประกอบการ	คนทำงาน	จำนวน	ค่าตอบแทน	Value of	ชั้นกลาง	Value added	
	Number of establishments	Number of persons engaged	Number	แรงงาน Remuneration	gross output	Intermediate consumption		
26 การผลิตผลิตภัณฑ์คอมพิวเตอร์ อิเล็กทรอนิกส์ และอุปกรณ์ที่ใช้ในทางทัศนศาสตร์	26	36,528	36,528	5,052,976.2	47,720,523.8	39,582,909.1	8,137,614.7	Manufacture of computers, electronic and optical products
27 การผลิตอุปกรณ์ไฟฟ้า	6	5,338	5,337	758,929.5	7,700,098.9	6,478,264.2	1,221,834.7	Manufacture of electrical equipment
28 การผลิตเครื่องจักรและเครื่องมือ ซึ่งมีได้จัดประเภทไว้ในที่อื่น	6	408	406	45,948.0	1,090,949.9	788,459.6	302,490.3	Manufacture of machinery and equipment, n.e.c
29 การผลิตยานยนต์ รถพ่วง และรถกึ่งพ่วง	11	4,646	4,634	598,631.4	12,308,904.8	9,935,440.6	2,373,464.2	Manufacture of motor vehicles, trailers and semi-trailers
31 การผลิตเฟอร์นิเจอร์	275	2,386	2,003	179,313.5	1,889,307.7	1,294,046.2	595,261.4	Manufacture of furniture
32 การผลิตผลิตภัณฑ์อื่นๆ	242	3,799	3,423	405,658.6	2,285,647.0	1,802,452.0	483,195.0	Other manufacturing
33 การซ่อมและการติดตั้งเครื่องจักรและอุปกรณ์	49	256	192	19,039.5	300,564.4	199,599.7	100,964.7	Repair and installation of machinery and equipment
37 การจัดการน้ำเสีย	5	12	3	192.0	1,397.1	800.6	596.6	Sewerage
38 การเก็บรวบรวมของเสีย การบำบัด และการกำจัดของเสีย รวมถึงการนำของเสียกลับมาใช้ใหม่	11	180	165	16,008.0	253,660.4	190,916.1	62,744.3	Waste collection, treatment and disposal activities; materials recovery

ที่มา : สำมะโนธุรกิจและอุตสาหกรรม พ.ศ.2555 : อุตสาหกรรมการผลิต จังหวัด ลำพูน สำนักงานสถิติแห่งชาติ กระทรวงเทคโนโลยีสารสนเทศและการสื่อสาร

Source : The 2012 Business and Industrial Census : Manufacturing Industry, Lamphun Province, National Statistical Office, Ministry of Information and Communication Technology.

ตาราง 2 มูลค่าผลผลิตของสถานประกอบการอุตสาหกรรมการผลิตในปี 2554 จำแนกตามหมวดย่อยอุตสาหกรรม

TABLE 2 VALUE OF GROSS OUTPUT OF MANUFACTURING ESTABLISHMENTS IN 2011 BY DIVISION OF INDUSTRY

(พันบาท In Thousand Baht)

หมวดย่อยอุตสาหกรรม	จำนวน สถาน- ประกอบการ Number of establishments	รวม Total	มูลค่าขายผลผลิต Sales of goods produced	รายรับจาก การขายสินค้า ที่ซื้อมาจาก ในสภาพเดิม Sales of goods purchased for resale	รายรับจากการ รับจ้างเหมาทำการ ผลิตสินค้า Receipts for contract and commission work	รายรับจากการ ให้บริการ บำรุงรักษา ซ่อมแซมและติดตั้ง ให้แก่สถาน ประกอบการอื่น Receipts for repair and installation work etc.	รายรับจากการ ให้เช่าอาคาร ฯลฯ และรายรับอื่น ๆ Receipts for rent on building etc. and other receipts	ส่วนเปลี่ยนแปลง มูลค่าสินค้าคงเหลือ Change in value of stocks of goods	Division of industry
<b>รวม</b>	<b>7,350</b>	<b>92,975,518.7</b>	<b>91,850,203.6</b>	<b>94,020.2</b>	<b>308,529.0</b>	<b>125,961.5</b>	<b>314,013.5</b>	<b>282,791.0</b>	<b>Total</b>
10 การผลิตผลิตภัณฑ์อาหาร	1,024	8,661,549.5	8,577,843.2	27,039.2	20,089.1	2,079.0	21,511.3	12,987.7	Manufacture of food products
11 การผลิตเครื่องดื่ม	122	172,559.8	172,043.1	568.2	-	-	24.2	-75.7	Manufacture of beverages
12 การผลิตผลิตภัณฑ์ยาสูบ	78	1,517,484.6	1,517,415.0	-	90.0	-	-	-20.4	Manufacture of tobacco products
13 การผลิตสิ่งทอ	1,513	1,505,522.9	1,478,252.7	533.5	32,223.5	-	7,589.1	-13,076.0	Manufacture of textiles
14 การผลิตเสื้อผ้าเครื่องแต่งกาย	2,044	1,404,259.8	1,271,987.5	8,065.5	121,292.3	176.0	12,963.1	-10,224.6	Manufacture of wearing apparels
15 การผลิตเครื่องหนังและผลิตภัณฑ์ที่เกี่ยวข้อง	67	1,763,361.4	2,119,593.3	62.4	3,034.0	-	2.2	-359,330.5	Manufacture of leather and related products
16 การผลิตไม้และผลิตภัณฑ์จากไม้และไม่ก็อก (ยกเว้น เฟอร์นิเจอร์) การผลิตสิ่งของจากฟาง และวัสดุถักสานอื่นๆ	1,317	347,378.2	325,096.6	684.2	17,731.6	-	653.3	3,212.6	Manufacture of wood and products of wood and cork (except furniture); manufacture of articles of straw and plaiting materials
17 การผลิตกระดาษและผลิตภัณฑ์กระดาษ	12	723,510.2	695,561.8	-	1,943.0	-	419.5	25,585.9	Manufacture of paper and paper products
18 การพิมพ์และการผลิตซ้ำสื่อบันทึกข้อมูล	26	25,937.1	25,885.9	-	-	-	-	51.2	Printing and reproduction of recorded media
19-20 การผลิตถ่านโค้ก ผลิตภัณฑ์ที่ได้จากการถ่านปิโตรเลียม การผลิตเคมีภัณฑ์และผลิตภัณฑ์เคมี	25	163,473.2	146,678.3	120.0	-	-	-	16,674.9	Manufacture of coke refined petroleum products and manufacture of chemicals and chemical products
21 การผลิตเภสัชภัณฑ์ เคมีภัณฑ์ที่ใช้รักษาโรค และผลิตภัณฑ์จากพืชและสัตว์ที่ใช้รักษาโรค	13	62,391.7	66,427.7	-	-	-	-	-4,036.0	Manufacture of pharmaceuticals, medicinal chemical and botanical products
22 การผลิตผลิตภัณฑ์ยางและพลาสติก	15	491,479.9	492,954.2	1,086.4	2,000.0	1,000.0	439.0	-5,999.6	Manufacture of rubber and plastic products
23 การผลิตผลิตภัณฑ์อื่นๆ ที่ทำจากแร่โลหะ	131	542,307.6	515,573.0	15,969.5	2,526.0	582.0	491.4	7,165.7	Manufacture of other non-metallic mineral products
24 การผลิตโลหะขั้นมูลฐาน	10	783,695.4	742,253.8	311.8	266.7	-	876.6	39,986.5	Manufacture of basic metals
25 การผลิตผลิตภัณฑ์โลหะประดิษฐ์ (ยกเว้นเครื่องจักรและอุปกรณ์)	322	1,259,553.6	1,144,787.1	24,184.8	63,583.4	267.4	639.5	26,091.5	Manufacture of fabricated metal products (excepts machinery and equipment)
26 การผลิตผลิตภัณฑ์คอมพิวเตอร์ อิเล็กทรอนิกส์ และอุปกรณ์ที่ใช้ในทางทัศนศาสตร์	26	47,720,523.8	47,173,544.5	-	-	-	207,871.8	339,107.5	Manufacture of computers, electronic and optical products
27 การผลิตอุปกรณ์ไฟฟ้า	6	7,700,098.9	7,593,588.7	-	-	-	39,678.2	66,832.1	Manufacture of electrical equipment
28 การผลิตเครื่องจักรและเครื่องมือ ซึ่งมีได้จัดประเภทไว้ในที่อื่น	6	1,090,949.9	1,062,707.9	1,000.0	12,210.0	2,000.0	-	13,032.1	Manufacture of machinery and equipment, n.e.c
29 การผลิตยานยนต์ รถพ่วง และรถกึ่งพ่วง	11	12,308,904.8	12,200,914.9	-	-	-	280.0	107,709.9	Manufacture of motor vehicles, trailers and semi-trailers
31 การผลิตเฟอร์นิเจอร์	275	1,889,307.7	1,853,426.3	12,198.0	7,771.3	-	94.3	15,817.9	Manufacture of furniture
32 การผลิตผลิตภัณฑ์อื่นๆ	242	2,285,647.0	2,172,755.4	2,160.5	23,528.2	69,751.2	16,920.6	531.1	Other manufacturing
33 การซ่อมและการติดตั้งเครื่องจักรและอุปกรณ์	49	300,564.4	249,426.6	36.0	-	49,701.9	682.3	717.7	Repair and installation of machinery and equipment
37 การจัดการน้ำเสีย	5	1,397.1	0.0	-	240.0	404.0	753.1	-	Sewerage
38 การเก็บรวบรวมของเสีย การบำบัด และการกำจัดของเสีย รวมถึงการนำของเสียกลับมาใช้ใหม่	11	253,660.4	251,486.4	-	-	-	2,124.2	49.8	Waste collection, treatment and disposal activities; materials recovery

ที่มา : สำมะโนธุรกิจและอุตสาหกรรม พ.ศ.2555 : อุตสาหกรรมการผลิต จังหวัด ลำพูน สำนักงานสถิติแห่งชาติ กระทรวงเทคโนโลยีสารสนเทศและการสื่อสาร

Source : The 2012 Business and Industrial Census : Manufacturing Industry, Lamphun Province, National Statistical Office, Ministry of Information and Communication Technology.

ตาราง 3 ค่าใช้จ่ายขั้นกลางของสถานประกอบการอุตสาหกรรมการผลิตในปี 2554 จำแนกตามหมวดย่อยอุตสาหกรรม

TABLE 3 INTERMEDIATE CONSUMPTION OF MANUFACTURING ESTABLISHMENTS IN 2011 BY DIVISION OF INDUSTRY

(พันบาท In Thousand Baht)											
หมวดย่อยอุตสาหกรรม	จำนวน สถาน- ประกอบการ Number of establishments	รวม Total	ค่าซื้อวัตถุดิบ และวัสดุประกอบ ที่ใช้ในการผลิต Purchase of materials and components	ค่าเชื้อเพลิง ที่จ่ายในการผลิต Cost of fuels, cost of electricity used in production	ค่าติดตั้งซ่อมแซมและ บำรุงรักษาสินค้า ที่จำหน่ายให้ลูกค้า Cost of repair and maintenance sales of goods of purchase	ค่าติดตั้งซ่อมแซมและ บำรุงรักษาเครื่องจักร เครื่องมือ Cost of repair and maintenance of machinery and equipment	ค่าซื้อสินค้า ที่ซื้อมาจำหน่าย ในสภาพเดิม Purchase of goods for resale	ค่าจ้างเหมาจ่ายให้ สถานประกอบการ อื่นผลิตสินค้าให้ Cost of contract and commission work	ค่าใช้จ่ายอื่น ๆ Other expenses	ส่วนเปลี่ยนแปลง มูลค่าวัตถุดิบและ วัสดุประกอบฯ คงเหลือ Change in value of stocks of materials and components	Division of industry
<b>รวม</b>	<b>7,350</b>	<b>74,276,210.8</b>	<b>57,537,837.4</b>	<b>3,894,983.2</b>	<b>163,857.7</b>	<b>1,409,531.0</b>	<b>130,088.9</b>	<b>299,997.5</b>	<b>12,160,308.8</b>	<b>1,320,393.6</b>	<b>Total</b>
10 การผลิตผลิตภัณฑ์อาหาร	1,024	6,605,643.7	5,650,875.5	269,276.8	13,420.6	85,074.6	30,053.9	69,577.7	505,595.1	18,230.5	Manufacture of food products
11 การผลิตเครื่องดื่ม	122	110,705.7	77,449.8	13,559.2	321.2	3,197.5	239.7	-	16,611.8	673.5	Manufacture of beverages
12 การผลิตผลิตภัณฑ์ยาสูบ	78	1,090,453.2	538,548.9	419,774.9	-	543.1	-	1,569.3	129,877.1	-140.0	Manufacture of tobacco products
13 การผลิตสิ่งทอ	1,513	1,019,662.8	625,516.8	38,008.8	1.0	14,492.4	642.1	48,718.2	291,360.0	-923.5	Manufacture of textiles
14 การผลิตเสื้อผ้าเครื่องแต่งกาย	2,044	860,519.1	681,199.1	35,220.6	-	3,320.4	25,633.5	42,625.9	115,859.8	43,340.1	Manufacture of wearing apparels
15 การผลิตเครื่องหนังและผลิตภัณฑ์ที่เกี่ยวข้อง	67	1,314,179.5	770,021.6	366,225.6	28,465.1	93,609.1	48.0	1,368.0	30,958.0	-23,484.2	Manufacture of leather and related products
16 การผลิตไม้และผลิตภัณฑ์จากไม้และไม้ก๊อก (ยกเว้น เฟอร์นิเจอร์) การผลิตสิ่งของจากฟาง และวัสดุจากสานอื่นๆ	1,317	193,199.1	139,832.8	11,603.2	351.0	2,061.7	529.9	2,441.8	30,856.7	-5,522.0	Manufacture of wood and products of wood and cork (except furniture); manufacture of articles of straw and plaiting materials
17 การผลิตกระดาษและผลิตภัณฑ์กระดาษ	12	492,254.5	450,537.5	15,072.1	-	8,076.0	-	240.0	24,003.8	5,674.8	Manufacture of paper and paper products
18 การพิมพ์และการผลิตซ้ำสื่อบันทึกข้อมูล	26	15,743.5	10,840.8	792.1	64.4	914.6	-	62.4	3,007.1	-62.1	Printing and reproduction of recorded media
19-20 การผลิตถ่านโค้ก ผลิตภัณฑ์ที่ได้จากการกลั่นปิโตรเลียม การผลิตเคมีภัณฑ์และผลิตภัณฑ์เคมี	25	122,459.6	24,596.9	53,650.0	14.4	6,473.4	100.0	-	40,690.6	3,065.8	Manufacture of coke refined petroleum products and manufacture of chemicals and chemical products
21 การผลิตเภสัชภัณฑ์ เคมีภัณฑ์ที่ใช้รักษาโรค และผลิตภัณฑ์จากพืชและสัตว์ที่ใช้รักษาโรค	13	46,341.3	37,982.8	735.9	80.2	95.7	-	65.8	6,951.6	-429.2	Manufacture of pharmaceuticals, medicinal chemical and botanical products
22 การผลิตผลิตภัณฑ์ยางและพลาสติก	15	362,314.0	295,264.3	21,903.8	753.9	1,752.1	2,481.6	150.0	35,033.1	-4,975.2	Manufacture of rubber and plastic products
23 การผลิตผลิตภัณฑ์อื่นๆ ที่ทำจากแร่ไอโซโทป	131	382,715.9	286,440.0	11,151.8	9,651.6	6,072.7	9,583.3	-	67,199.2	7,382.8	Manufacture of other non-metallic mineral products
24 การผลิตโลหะขั้นมูลฐาน	10	627,436.2	361,365.0	57,931.6	-	12,360.6	309.1	22.5	197,816.7	2,369.3	Manufacture of basic metals
25 การผลิตผลิตภัณฑ์โลหะประดิษฐ์ (ยกเว้นเครื่องจักรและอุปกรณ์)	322	759,694.7	503,102.0	55,849.7	2,399.3	41,806.6	21,868.9	9,574.0	190,407.1	65,313.0	Manufacture of fabricated metal products (excepts machinery and equipment)
26 การผลิตผลิตภัณฑ์คอมพิวเตอร์ อิเล็กทรอนิกส์ และอุปกรณ์ที่ใช้ในทางทัศนศาสตร์	26	39,582,909.1	30,299,840.3	1,825,352.3	106,825.8	667,051.2	-	102,218.4	7,526,561.0	944,939.8	Manufacture of computers, electronic and optical products
27 การผลิตอุปกรณ์ไฟฟ้า	6	6,478,264.2	4,888,353.7	157,593.6	-	157,425.9	-	-	1,320,672.0	45,780.8	Manufacture of electrical equipment
28 การผลิตเครื่องจักรและเครื่องมือ ซึ่งมีได้จัดประเภทไว้ในที่อื่น	6	788,459.6	591,016.5	10,017.6	501.0	5,982.2	12,000.0	500.0	185,283.0	16,840.6	Manufacture of machinery and equipment, n.e.c
29 การผลิตยานยนต์ รถพ่วง และรถกึ่งพ่วง	11	9,935,440.6	8,534,907.3	435,937.7	-	260,543.0	-	-	792,406.2	88,353.7	Manufacture of motor vehicles, trailers and semi-trailers
31 การผลิตเฟอร์นิเจอร์	275	1,294,046.2	1,080,894.9	36,996.9	741.7	24,688.8	18,651.7	6,094.3	171,207.0	45,228.9	Manufacture of furniture
32 การผลิตผลิตภัณฑ์อื่นๆ	242	1,802,452.0	1,437,535.0	41,946.4	2.0	8,595.3	7,023.2	5,156.4	313,266.9	11,073.1	Other manufacturing
33 การซ่อมและการติดตั้งเครื่องจักรและอุปกรณ์	49	199,599.7	114,054.6	13,421.1	15.0	3,032.8	924.0	9,612.9	58,761.2	221.9	Repair and installation of machinery and equipment
37 การจัดการน้ำเสีย	5	800.5	78.0	46.4	-	20.0	-	-	656.6	0.5	Sewerage
38 การเก็บรวบรวมของเสีย การบำบัด และการกำจัดของเสีย รวมถึงการนำของเสียกลับมาใช้ใหม่	11	190,916.1	137,583.4	2,915.5	249.4	2,341.4	-	-	105,267.2	57,440.9	Waste collection, treatment and disposal activities; materials recovery

ที่มา : สำนักธุรกิจและอุตสาหกรรม พ.ศ.2555 : อุตสาหกรรมการผลิต จังหวัด ลำพูน สำนักงานสถิติแห่งชาติ กระทรวงเทคโนโลยีสารสนเทศและการสื่อสาร

Source : The 2012 Business and Industrial Census : Manufacturing Industry, Lamphun Province, National Statistical Office, Ministry of Information and Communication Technology.

ตาราง 4 คนทำงานในสถานประกอบการอุตสาหกรรมผลิตในปี 2554 จำแนกตามสถานภาพการทำงาน เพศ และหมวดย่อยอุตสาหกรรม

TABLE 4 PERSONS ENGAGED IN MANUFACTURING ESTABLISHMENTS IN 2011 BY WORK STATUS, SEX AND DIVISION OF INDUSTRY

หมวดย่อยอุตสาหกรรม	จำนวนสถานประกอบการ Number of establishments	รวม Total						คนทำงานโดยไม่ได้รับค่าจ้าง/ เงินเดือน Unpaid workers									ลูกจ้างในกรรมวิธีการผลิต Operatives						ลูกจ้างอื่น ๆ Other employees			Division of industry
		รวม			รวม			รวม			ผู้มีปฏิบัติงานฝีมือ Skill labour			ผู้มีปฏิบัติงานไม่มีฝีมือ Unskill labour			รวม									
		ชาย	หญิง	รวม	ชาย	หญิง	รวม	ชาย	หญิง	รวม	ชาย	หญิง	รวม	ชาย	หญิง	รวม	ชาย	หญิง	รวม							
		Male	Female	Total	Male	Female	Total	Male	Female	Total	Male	Female	Total	Male	Female	Total	Male	Female	Total							
<b>รวม</b>	<b>7,350</b>	<b>81,912</b>	<b>31,857</b>	<b>50,055</b>	<b>9,488</b>	<b>3,383</b>	<b>6,105</b>	<b>68,454</b>	<b>26,272</b>	<b>42,182</b>	<b>44,396</b>	<b>17,583</b>	<b>26,812</b>	<b>24,058</b>	<b>8,689</b>	<b>15,370</b>	<b>3,970</b>	<b>2,202</b>	<b>1,768</b>	<b>Total</b>						
10 การผลิตผลิตภัณฑ์อาหาร	1,024	7,386	3,572	3,813	1,718	791	927	5,285	2,587	2,699	2,120	1,143	977	3,166	1,444	1,722	382	194	188	Manufacture of food products						
11 การผลิตเครื่องดื่ม	122	755	411	344	168	98	70	562	299	263	313	182	131	249	117	132	26	15	11	Manufacture of beverages						
12 การผลิตผลิตภัณฑ์ยาสูบ	78	740	351	389	136	67	69	484	208	276	484	208	276	-	-	-	120	76	44	Manufacture of tobacco products						
13 การผลิตสิ่งทอ	1,513	4,539	691	3,848	1,675	182	1,493	2,774	447	2,327	2,598	373	2,225	176	74	102	90	62	28	Manufacture of textiles						
14 การผลิตเสื้อผ้าเครื่องแต่งกาย	2,044	5,859	806	5,054	2,315	271	2,044	3,498	515	2,983	3,062	308	2,754	436	207	229	46	20	26	Manufacture of wearing apparels						
15 การผลิตเครื่องหนังและผลิตภัณฑ์ที่เกี่ยวข้อง	67	1,196	751	445	87	33	54	1,019	687	333	1,005	677	328	14	10	4	90	32	58	Manufacture of leather and related products						
16 การผลิตไม้และผลิตภัณฑ์จากไม้และไม่เกี่ยว (ยกเว้นเฟอร์นิเจอร์) การผลิตสิ่งของจากฟาง และวัสดุอีกสานอื่นๆ	1,317	2,957	1,522	1,435	1,842	905	937	1,075	585	491	973	565	408	102	19	82	39	32	7	Manufacture of wood and products of wood and cork (except furniture); manufacture of articles of straw and plaiting materials						
17 การผลิตกระดาษและผลิตภัณฑ์กระดาษ	12	375	224	151	14	2	12	361	222	139	361	222	139	-	-	-	-	-	-	Manufacture of paper and paper products						
18 การพิมพ์และการผลิตซ้ำสื่อบันทึกข้อมูล	26	92	39	53	37	15	22	48	23	25	17	9	8	31	14	17	7	-	7	Printing and reproduction of recorded media						
19-20 การผลิตถ่านโค้ก ผลิตภัณฑ์ที่ได้จากการกลั่นปิโตรเลียม การผลิตเคมีภัณฑ์และผลิตภัณฑ์เคมี	25	337	160	177	42	17	25	288	137	151	277	136	141	11	1	10	7	6	1	Manufacture of coke refined petroleum products and manufacture of chemicals and chemical products						
21 การผลิตเภสัชภัณฑ์ เคมีภัณฑ์ที่ใช้รักษาโรค และผลิตภัณฑ์จากพืชและสัตว์ที่ใช้รักษาโรค	13	120	52	68	21	10	11	89	39	50	89	39	50	-	-	-	10	3	7	Manufacture of pharmaceuticals, medicinal chemical and botanical products						
22 การผลิตผลิตภัณฑ์ยางและพลาสติก	15	675	408	268	13	12	2	617	386	231	525	312	213	92	74	18	45	10	35	Manufacture of rubber and plastic products						
23 การผลิตผลิตภัณฑ์อื่นๆ ที่ทำจากแร่โลหะ	131	1,053	716	336	202	119	83	751	541	210	528	383	146	222	158	64	100	56	44	Manufacture of other non-metallic mineral products						
24 การผลิตโลหะขั้นมูลฐาน	10	278	151	127	8	7	1	252	135	117	242	125	117	10	10	-	18	9	9	Manufacture of basic metals						
25 การผลิตผลิตภัณฑ์โลหะประดิษฐ์ (ยกเว้นเครื่องจักรและอุปกรณ์)	322	1,998	1,660	337	348	317	31	1,482	1,251	231	1,060	893	167	422	358	64	167	92	75	Manufacture of fabricated metal products (excepts machinery and equipment)						
26 การผลิตผลิตภัณฑ์คอมพิวเตอร์ อิเล็กทรอนิกส์ และอุปกรณ์ที่ใช้ในทางทัศนศาสตร์	26	36,528	12,351	24,177	-	-	-	34,574	11,167	23,407	20,493	7,482	13,011	14,081	3,685	10,396	1,954	1,184	770	Manufacture of computers, electronic and optical products						
27 การผลิตอุปกรณ์ไฟฟ้า	6	5,338	1,183	4,155	1	-	1	5,052	1,067	3,985	4,524	969	3,555	528	98	430	285	116	169	Manufacture of electrical equipment						
28 การผลิตเครื่องจักรและเครื่องมือ ซึ่งมิได้จัดประเภทไว้ในที่อื่น	6	408	272	136	2	2	-	310	205	105	256	169	87	54	36	18	96	65	31	Manufacture of machinery and equipment, n.e.c						
29 การผลิตยานยนต์ รถพ่วง และรถกึ่งพ่วง และรถกึ่งพ่วง	11	4,646	2,605	2,041	13	6	7	4,459	2,498	1,961	1,178	911	267	3,281	1,587	1,694	175	102	73	Manufacture of motor vehicles, trailers and semi-trailers						
31 การผลิตเฟอร์นิเจอร์	275	2,386	1,860	526	383	249	134	1,965	1,601	364	1,297	1,056	241	668	546	123	38	10	28	Manufacture of furniture						
32 การผลิตผลิตภัณฑ์อื่นๆ	242	3,799	1,734	2,065	376	214	162	3,218	1,438	1,780	2,738	1,216	1,522	480	222	258	205	82	123	Other manufacturing						
33 การซ่อมแซมและการติดตั้งเครื่องจักรและอุปกรณ์	49	256	202	54	65	53	12	158	134	24	128	110	18	30	24	6	34	16	18	Repair and installation of machinery and equipment						
37 การจัดการน้ำเสีย	5	12	9	3	9	6	3	3	3	-	-	-	-	3	3	-	-	-	-	Sewerage						
38 การเก็บรวบรวมของเสีย การบำบัด และการกำจัดของเสีย รวมถึงการนำของเสียกลับมาใช้ใหม่	11	180	127	53	15	8	7	129	98	31	127	97	30	2	1	1	36	21	15	Waste collection, treatment and disposal activities; materials recovery						

ที่มา : สำมะโนธุรกิจและอุตสาหกรรม พ.ศ.2555 : อุตสาหกรรมการผลิต จังหวัด ลำพูน สำนักงานสถิติแห่งชาติ กระทรวงเทคโนโลยีสารสนเทศและการสื่อสาร

Source : The 2012 Business and Industrial Census : Manufacturing Industry, Lamphun Province, National Statistical Office, Ministry of Information and Communication Technology .

ตาราง 5 จำนวนสถานประกอบการอุตสาหกรรมการผลิต จำแนกตามจำนวนวันทำงานต่อสัปดาห์ จำนวนชั่วโมงทำงานเฉลี่ยต่อวันของลูกจ้าง และหมวดย่อยอุตสาหกรรม

TABLE 5 NUMBER OF MANUFACTURING ESTABLISHMENTS BY WORKING DAYS PER WEEK, WORKING HOURS PER DAY OF EMPLOYEES AND DIVISION OF INDUSTRY

หมวดย่อยอุตสาหกรรม	จำนวนสถานประกอบการ Number of establishments	คนทำงานโดยไม่ได้รับค่าจ้าง/เงินเดือน Unpaid workers						ลูกจ้างในกรรมวิธีการผลิต Operatives						ลูกจ้างอื่น ๆ Other employees						Division of industry
		จำนวนวันทำงานต่อสัปดาห์			จำนวนชั่วโมงทำงานเฉลี่ยต่อวัน			จำนวนวันทำงานต่อสัปดาห์			จำนวนชั่วโมงทำงานเฉลี่ยต่อวัน			จำนวนวันทำงานต่อสัปดาห์			จำนวนชั่วโมงทำงานเฉลี่ยต่อวัน			
		Number of working days per week			Number of working hours per day			Number of working days per week			Number of working hours per day			Number of working days per week			Number of working hours per day			
		< 5	6	7	< 8	8 - 10	11 - 12	< 5	6	7	< 8	8 - 10	11 - 12	< 5	6	7	< 8	8 - 10	11 - 12	
<b>รวม</b>	<b>7,350</b>	<b>1,291</b>	<b>1,383</b>	<b>4,408</b>	<b>2,450</b>	<b>4,244</b>	<b>388</b>	<b>566</b>	<b>809</b>	<b>876</b>	<b>291</b>	<b>1,721</b>	<b>249</b>	<b>29</b>	<b>188</b>	<b>26</b>	<b>42</b>	<b>175</b>	<b>19</b>	<b>Total</b>
10 การผลิตผลิตภัณฑ์อาหาร	1,024	180	193	618	369	358	263	46	126	326	54	217	218	6	17	1	-	16	2	Manufacture of food products
11 การผลิตเครื่องดื่ม	122	40	28	36	23	79	2	48	36	12	12	79	4	-	4	4	-	8	-	Manufacture of beverages
12 การผลิตผลิตภัณฑ์ยาสูบ	78	1	-	71	3	7	63	-	9	27	-	25	11	-	4	-	-	4	-	Manufacture of tobacco products
13 การผลิตสิ่งทอ	1,513	267	226	969	688	761	11	132	148	105	134	250	-	-	43	2	42	3	-	Manufacture of textiles
14 การผลิตเสื้อผ้าเครื่องแต่งกาย	2,044	300	290	1,446	539	1,497	-	43	56	214	2	327	1	1	4	1	-	6	-	Manufacture of wearing apparels
15 การผลิตเครื่องหนังและผลิตภัณฑ์ที่เกี่ยวข้อง	67	7	16	40	10	52	1	5	16	7	-	28	-	1	4	-	-	5	-	Manufacture of leather and related products
16 การผลิตไม้และผลิตภัณฑ์จากไม้และไม้ก๊อก (ยกเว้น เฟอร์นิเจอร์) การผลิตสิ่งของจากฟางและวัสดุถักสานอื่นๆ	1,317	244	223	845	645	653	15	106	25	84	40	175	1	1	16	15	-	17	15	Manufacture of wood and products of wood and cork (except furniture); manufacture of articles of straw and plaiting materials
17 การผลิตกระดาษและผลิตภัณฑ์กระดาษ	12	6	2	2	8	3	-	-	4	-	-	4	-	-	-	-	-	-	-	Manufacture of paper and paper products
18 การพิมพ์และการผลิตซ้ำสื่อบันทึกข้อมูล	26	2	13	10	-	25	-	-	12	2	-	14	-	-	3	-	-	3	-	Printing and reproduction of recorded media
19-20 การผลิตถ่านโค้ก ผลิตภัณฑ์ที่ได้จากการกลั่นปิโตรเลียม การผลิตเคมีภัณฑ์และผลิตภัณฑ์เคมี	25	14	2	4	7	11	3	5	7	1	3	10	-	-	3	-	-	3	-	Manufacture of coke refined petroleum products and manufacture of chemicals and chemical products
21 การผลิตเภสัชภัณฑ์ เคมีภัณฑ์ที่ใช้รักษาโรค และผลิตภัณฑ์จากพืชและสัตว์ที่ใช้รักษาโรค	13	5	-	6	5	6	-	1	2	4	-	7	-	-	2	-	-	2	-	Manufacture of pharmaceuticals, medicinal chemical and botanical products
22 การผลิตผลิตภัณฑ์ยางและพลาสติก	15	3	3	4	3	7	-	-	5	-	-	4	1	-	2	-	-	2	-	Manufacture of rubber and plastic products
23 การผลิตผลิตภัณฑ์อื่นๆ ที่ทำจากแร่โลหะ	131	24	47	46	13	99	5	45	50	9	24	80	-	5	9	1	-	15	-	Manufacture of other non-metallic mineral products
24 การผลิตโลหะขั้นมูลฐาน	10	-	1	5	-	6	-	-	4	-	-	3	1	-	3	-	-	3	-	Manufacture of basic metals
25 การผลิตผลิตภัณฑ์โลหะประดิษฐ์ (ยกเว้นเครื่องจักรและอุปกรณ์)	322	106	127	58	41	249	-	56	97	21	9	169	2	-	34	1	-	34	1	Manufacture of fabricated metal products (excepts machinery and equipment)
26 การผลิตผลิตภัณฑ์คอมพิวเตอร์ อิเล็กทรอนิกส์ และอุปกรณ์ที่ใช้ในทางวิทยาศาสตร์	26	-	-	-	-	-	-	3	23	-	-	21	5	3	14	-	-	16	1	Manufacture of computers, electronic and optical products
27 การผลิตอุปกรณ์ไฟฟ้า	6	-	-	1	-	1	-	-	5	1	-	5	1	1	3	-	-	4	-	Manufacture of electrical equipment
28 การผลิตเครื่องจักรและเครื่องมือ ซึ่งมีได้จัดประเภทไว้ในที่อื่น	6	-	1	1	1	1	-	-	5	-	-	5	-	-	2	-	-	2	-	Manufacture of machinery and equipment, n.e.c
29 การผลิตยานยนต์ รถพ่วง และรถกึ่งพ่วง	11	-	5	5	1	8	-	-	4	1	-	5	-	-	3	-	-	3	-	Manufacture of motor vehicles, trailers and semi-trailers
31 การผลิตเฟอร์นิเจอร์	275	32	124	98	34	220	-	37	121	25	2	181	-	8	3	-	-	11	-	Manufacture of furniture
32 การผลิตผลิตภัณฑ์อื่นๆ	242	49	54	126	53	155	21	31	37	30	8	84	3	3	9	-	-	12	-	Other manufacturing
33 การซ่อมและการติดตั้งเครื่องจักรและอุปกรณ์	49	7	28	10	3	38	3	3	16	-	1	18	-	-	4	-	-	4	-	Repair and installation of machinery and equipment
37 การจัดการน้ำเสีย	5	3	-	2	4	1	-	2	-	-	2	-	-	-	-	-	-	-	-	Sewerage
38 การเก็บรวบรวมของเสีย การบำบัด และการกำจัดของเสีย รวมถึงการนำของเสียกลับมาใช้ใหม่	11	2	-	6	1	7	-	2	2	7	-	10	1	-	1	-	-	1	-	Waste collection, treatment and disposal activities; materials recovery

ที่มา : สำนะโนธุรกิจและอุตสาหกรรม พ.ศ.2555 : อุตสาหกรรมการผลิต จังหวัด ลำพูน สำนักงานสถิติแห่งชาติ กระทรวงเทคโนโลยีสารสนเทศและการสื่อสาร

Source : The 2012 Business and Industrial Census : Manufacturing Industry, Lamphun Province, National Statistical Office, Ministry of Information and Communication Technology.

ตาราง 6 ค่าตอบแทนแรงงานในปี 2554 จำแนกตามหมวดอุตสาหกรรม

TABLE 6 REMUNERATION IN 2011 BY DIVISION OF INDUSTRY

(พันบาท In Thousand Baht)

หมวดอุตสาหกรรม	จำนวนสถานประกอบการ Number of establishments	จำนวนลูกจ้าง Number of employees	รวม Total	ลูกจ้างในกรรมวิธีการผลิต Operatives							ลูกจ้างอื่น ๆ Other employees					Division of industry
				รวม Total	ค่าจ้าง เงินเดือน Wages, salaries	ค่าล่วงเวลา โบนัส ฯลฯ Overtime bonus etc.	สวัสดิการและผลประโยชน์ตอบแทน ค่ารักษาพยาบาล Medical care	เงินที่สถานประกอบการ จ่ายสมทบเข้ากองทุน เพื่อการประกันสังคม ฯลฯ Employer's contribution to social security	รวม Total	ค่าจ้าง เงินเดือน Wages, salaries	ค่าล่วงเวลา โบนัส ฯลฯ Overtime bonus etc.	สวัสดิการและผลประโยชน์ตอบแทน Fringe benefits		เงินที่สถานประกอบการ จ่ายสมทบเข้ากองทุน เพื่อการประกันสังคม ฯลฯ Employer's contribution to social security		
												ค่ารักษาพยาบาล Medical care	อื่น ๆ Others		ค่ารักษาพยาบาล Medical care	
<b>รวม</b>	<b>7,350</b>	<b>72,424</b>	<b>8,793,016.4</b>	<b>7,905,783.9</b>	<b>6,271,489.7</b>	<b>965,240.2</b>	<b>79,041.6</b>	<b>371,910.9</b>	<b>218,101.4</b>	<b>887,232.5</b>	<b>608,744.5</b>	<b>121,569.3</b>	<b>12,748.9</b>	<b>114,724.9</b>	<b>29,444.9</b>	<b>Total</b>
10 การผลิตผลิตภัณฑ์อาหาร	1,024	5,668	472,787.8	383,284.8	321,337.3	40,527.2	2,062.8	7,763.4	11,594.1	89,503.0	66,132.3	18,022.1	172.7	2,683.1	2,492.8	Manufacture of food products
11 การผลิตเครื่องดื่ม	122	587	30,654.1	27,853.9	26,280.0	494.5	2.0	115.2	962.2	2,800.2	2,743.9	-	-	1.4	54.9	Manufacture of beverages
12 การผลิตผลิตภัณฑ์ยาสูบ	78	604	50,479.0	12,799.1	10,062.0	2,702.2	-	-	34.9	37,679.9	32,838.0	-	-	3,700.0	1,141.9	Manufacture of tobacco products
13 การผลิตสิ่งทอ	1,513	2,865	196,564.2	165,574.3	147,442.7	10,551.9	114.1	3,854.4	3,611.2	30,989.9	20,508.2	4,466.4	37.0	5,034.2	944.0	Manufacture of textiles
14 การผลิตเสื้อผ้าเครื่องแต่งกาย	2,044	3,544	352,324.2	344,438.8	297,737.3	31,509.5	569.4	4,813.0	9,809.5	7,885.4	5,890.8	980.0	10.9	811.6	192.1	Manufacture of wearing apparel
15 การผลิตเครื่องหนังและผลิตภัณฑ์ที่เกี่ยวข้อง	67	1,109	145,272.8	107,535.2	95,462.2	5,177.9	733.0	2,234.7	3,927.6	37,737.6	23,935.1	4,745.5	2,555.9	4,547.4	1,953.8	Manufacture of leather and related products
16 การผลิตไม้และผลิตภัณฑ์จากไม้และไม้ก๊อก (ยกเว้นเฟอร์นิเจอร์) การผลิตสิ่งของจากฟาง และวัสดุตุ๊กตาอื่น ๆ	1,317	1,115	66,143.5	61,709.7	58,642.3	1,691.6	-	74.4	1,301.4	4,433.8	4,356.0	-	-	22.0	55.8	Manufacture of wood and products of wood and cork (except furniture); manufacture of articles of straw and plaiting materials
17 การผลิตกระดาษและผลิตภัณฑ์กระดาษ	12	361	44,036.5	44,036.5	29,843.7	12,575.6	-	-	1,617.2	-	-	-	-	-	-	Manufacture of paper and paper products
18 การพิมพ์และการผลิตซ้ำสื่อบันทึกข้อมูล	26	55	4,194.6	3,497.0	3,262.3	84.8	-	-	149.9	697.6	588.0	10.0	-	-	99.6	Printing and reproduction of recorded media
19-20 การผลิตถ่านโค้ก ผลิตภัณฑ์ที่ได้จากการกลั่นปิโตรเลียม การผลิตเคมีภัณฑ์และผลิตภัณฑ์เคมี	25	295	15,925.4	14,810.1	12,834.2	1,357.2	50.0	120.8	447.9	1,115.3	904.0	180.0	-	6.3	25.0	Manufacture of coke refined petroleum products and manufacture of chemicals and chemical products
21 การผลิตเภสัชภัณฑ์ เคมีภัณฑ์ที่ใช้รักษาโรค และผลิตภัณฑ์จากพืชและสัตว์ที่ใช้รักษาโรค	13	99	6,212.7	5,419.8	5,095.9	-	16.8	-	307.2	792.9	652.1	-	-	-	140.8	Manufacture of pharmaceuticals, medicinal chemical and botanical products
22 การผลิตผลิตภัณฑ์ยางและพลาสติก	15	662	62,605.1	56,521.4	36,042.7	12,919.7	270.0	5,105.2	2,183.7	6,083.7	5,115.9	568.0	-	123.9	276.0	Manufacture of rubber and plastic products
23 การผลิตผลิตภัณฑ์อื่น ๆ ที่ทำจากแร่โลหะ	131	851	70,042.4	59,329.2	54,324.6	2,707.3	38.7	1,068.2	1,190.4	10,713.2	8,999.6	945.9	2.0	396.7	369.1	Manufacture of other non-metallic mineral products
24 การผลิตโลหะขั้นมูลฐาน	10	270	34,612.0	31,524.6	19,090.3	7,544.8	-	4,105.4	784.2	3,087.3	2,832.0	-	-	134.4	120.9	Manufacture of basic metals
25 การผลิตผลิตภัณฑ์โลหะประดิษฐ์ (ยกเว้นเครื่องจักรและอุปกรณ์)	322	1,650	164,465.5	135,630.1	105,070.7	15,856.4	16.0	9,644.5	5,042.6	28,835.4	23,488.1	2,625.5	-	1,467.5	1,254.3	Manufacture of fabricated metal products (excepts machinery and equipment)
26 การผลิตผลิตภัณฑ์คอมพิวเตอร์ อิเล็กทรอนิกส์ และอุปกรณ์ที่ใช้ในทางทัศนศาสตร์	26	36,528	5,052,976.2	4,629,263.0	3,694,221.4	571,628.6	64,518.1	179,147.2	119,747.8	423,713.2	264,816.4	57,606.5	9,206.3	78,297.1	13,786.8	Manufacture of computers, electronic and optical products
27 การผลิตอุปกรณ์ไฟฟ้า	6	5,337	758,929.5	689,618.0	453,548.9	91,290.7	7,437.8	121,238.1	16,102.5	69,311.5	46,719.6	10,045.5	288.9	10,551.4	1,706.1	Manufacture of electrical equipment
28 การผลิตเครื่องจักรและเครื่องมือ ซึ่งไม่ได้จัดประเภทไว้ในที่อื่น	6	406	45,948.0	25,079.5	16,902.4	5,208.0	783.5	297.3	1,888.3	20,868.6	14,600.0	4,527.4	160.5	653.7	927.0	Manufacture of machinery and equipment, n.e.c
29 การผลิตยานยนต์ รถพ่วง และรถกึ่งพ่วง	11	4,634	598,631.5	557,328.6	451,737.4	74,421.3	-	15,975.9	15,194.0	41,302.9	27,016.2	8,695.8	-	3,484.7	2,106.2	Manufacture of motor vehicles, trailers and semi-trailers
31 การผลิตเฟอร์นิเจอร์	275	2,003	179,313.5	177,546.9	156,135.9	15,492.9	12.0	460.3	5,445.9	1,766.6	1,453.0	126.0	-	168.0	19.6	Manufacture of furniture
32 การผลิตผลิตภัณฑ์อื่น ๆ	242	3,423	405,658.6	348,541.2	256,176.7	60,254.7	489.6	15,424.9	16,195.4	57,117.3	46,013.2	6,964.9	268.8	2,606.5	1,264.0	Other manufacturing
33 การซ่อมและการติดตั้งเครื่องจักรและอุปกรณ์	49	192	19,039.5	14,357.7	12,791.7	687.3	-	450.3	428.5	4,681.8	4,391.8	88.0	-	35.0	167.0	Repair and installation of machinery and equipment
37 การจัดการน้ำเสีย	5	3	192.0	192.0	192.0	-	-	-	-	-	-	-	-	-	-	Sewerage
38 การเก็บรวบรวมของเสีย การบำบัด และการกำจัดของเสีย รวมถึงการนำของเสียกลับมาใช้ใหม่	11	165	16,008.0	9,892.6	7,255.2	556.0	1,928.0	18.0	135.3	6,115.4	4,750.2	972.0	45.9	-	347.3	Waste collection, treatment and disposal activities; materials recovery

ที่มา : สำมะโนธุรกิจและอุตสาหกรรม พ.ศ.2555 : อุตสาหกรรมการผลิต จังหวัด ลำพูน สำนักงานสถิติแห่งชาติ กระทรวงเทคโนโลยีสารสนเทศและการสื่อสาร

Source : The 2012 Business and Industrial Census : Manufacturing Industry, Lamphun Province, National Statistical Office, Ministry of Information and Communication Technology.



ตาราง 7 จำนวนและร้อยละของสถานประกอบการอุตสาหกรรมการผลิต จำนวนตามอัตราการใช้กำลังการผลิตปี 2554 และหน่วยย่อยอุตสาหกรรม

TABLE 7 NUMBER AND PERCENTAGE OF MANUFACTURING ESTABLISHMENTS BY PERCENTAGE OF CAPACITY UTILIZATION IN 2011 AND DIVISION OF INDUSTRY

หมวดย่อยอุตสาหกรรม	จำนวนสถานประกอบการ		อัตราการใช้กำลังการผลิตปี 2554 Percentage of capacity utilization in 2011																				เฉลี่ยต่อสถานประกอบการ	Division of industry				
	Number of establishments		< 10		10 - 19		20 - 29		30 - 39		40 - 49		50 - 59		60 - 69		70 - 79		80 - 89		90 - 99				>100			
	จำนวน	ร้อยละ	จำนวน	ร้อยละ	จำนวน	ร้อยละ	จำนวน	ร้อยละ	จำนวน	ร้อยละ	จำนวน	ร้อยละ	จำนวน	ร้อยละ	จำนวน	ร้อยละ	จำนวน	ร้อยละ	จำนวน	ร้อยละ	จำนวน	ร้อยละ			จำนวน	ร้อยละ		
	Number	%	Number	%	Number	%	Number	%	Number	%	Number	%	Number	%	Number	%	Number	%	Number	%	Number	%			Number	%	Average per establishment	
<b>รวม</b>	<b>7,350</b>	<b>100.0</b>	<b>16</b>	<b>0.2</b>	<b>7</b>	<b>0.1</b>	<b>50</b>	<b>0.7</b>	<b>151</b>	<b>2.1</b>	<b>194</b>	<b>2.6</b>	<b>687</b>	<b>9.3</b>	<b>737</b>	<b>10.0</b>	<b>1,250</b>	<b>17.0</b>	<b>1,057</b>	<b>14.4</b>	<b>461</b>	<b>6.3</b>	<b>2,741</b>	<b>37.3</b>	<b>78.9</b>	<b>Total</b>		
10 การผลิตผลิตภัณฑ์อาหาร	1,024	100.0	12	1.1	-	-	6	0.6	5	0.5	19	1.8	77	7.5	80	7.8	155	15.1	196	19.2	37	3.6	437	42.7	81.5	Manufacture of food products		
11 การผลิตเครื่องดื่ม	122	100.0	4	3.5	-	-	-	-	-	-	5	4.3	-	-	3	2.8	29	24.1	18	15.0	13	10.5	49	39.8	82.2	Manufacture of beverages		
12 การผลิตผลิตภัณฑ์ยาสูบ	78	100.0	-	-	-	-	-	-	3	3.3	-	-	-	-	1	1.3	6	7.8	11	14.4	28	36.0	29	37.2	88.4	Manufacture of tobacco products		
13 การผลิตสิ่งทอ	1,513	100.0	-	-	1	0.1	-	-	-	-	8	0.5	7	0.5	134	8.8	285	18.9	272	18.0	223	14.8	17	1.2	566	37.4	78.9	Manufacture of textiles
14 การผลิตเสื้อผ้าเครื่องแต่งกาย	2,044	100.0	-	-	-	-	6	0.3	43	2.1	91	4.5	103	5.0	91	4.5	247	12.1	205	10.0	232	11.4	1,027	50.2	84.6	Manufacture of wearing apparel		
15 การผลิตเครื่องหนังและผลิตภัณฑ์ที่เกี่ยวข้อง	67	100.0	-	-	-	-	-	-	-	-	-	-	1	1.5	12	17.5	2	3.0	4	6.0	9	13.7	2	2.8	37	55.6	84.4	Manufacture of leather and related products
16 การผลิตไม้และผลิตภัณฑ์จากไม้และไม้ก๊อก (ยกเว้น เฟอร์นิเจอร์) การผลิตสิ่งของจากฟาง และวัสดุจากสานอื่นๆ	1,317	100.0	-	-	-	-	30	2.3	80	6.1	42	3.2	284	21.6	187	14.2	324	24.6	166	12.6	42	3.2	162	12.3	65.3	Manufacture of wood and products of wood and cork (except furniture); manufacture of articles of straw and plaiting materials		
17 การผลิตกระดาษและผลิตภัณฑ์กระดาษ	12	100.0	-	-	-	-	-	-	1	11.1	3	22.3	1	11.1	2	19.4	1	8.3	1	11.1	1	8.3	1	8.3	60.1	Manufacture of paper and paper products		
18 การพิมพ์และการผลิตซ้ำสื่อบันทึกข้อมูล	26	100.0	-	-	-	-	-	-	-	-	-	-	-	-	-	-	2	9.2	10	36.9	2	9.2	12	44.6	89.4	Printing and reproduction of recorded media		
19 การผลิตถ่านโค้กและผลิตภัณฑ์ที่ได้จากการกลั่นปิโตรเลียม	1	100.0	-	-	-	-	-	-	-	-	-	-	-	-	1	100.0	-	-	-	-	-	-	-	-	65.0	Manufacture of coke and refined petroleum products		
20 การผลิตเคมีภัณฑ์และผลิตภัณฑ์เคมี	24	100.0	-	-	1	4.2	-	-	1	4.2	-	-	-	-	3	11.1	3	13.9	6	25.0	1	4.2	9	37.5	79.7	Manufacture of chemicals and chemical products		
21 การผลิตเภสัชภัณฑ์ เคมีภัณฑ์ที่ใช้รักษาโรค และผลิตภัณฑ์จากพืชและสัตว์ที่ใช้รักษาโรค	13	100.0	-	-	-	-	-	-	1	11.0	-	-	3	22.0	2	18.7	2	15.4	3	22.0	-	-	1	11.0	65.6	Manufacture of pharmaceuticals, medicinal chemical and botanical products		
22 การผลิตผลิตภัณฑ์ยางและพลาสติก	15	100.0	-	-	-	-	-	-	2	10.7	-	-	-	-	2	13.3	2	13.3	3	21.3	-	-	6	41.3	78.9	Manufacture of rubber and plastic products		
23 การผลิตผลิตภัณฑ์อื่นๆ ที่ทำจากแร่โลหะ	131	100.0	-	-	-	-	-	-	-	-	-	-	15	11.4	13	10.0	26	20.1	23	17.6	9	7.2	44	33.7	80.3	Manufacture of other non-metallic mineral products		
24 การผลิตโลหะขั้นมูลฐาน	10	100.0	-	-	-	-	-	-	-	-	-	-	-	-	-	-	2	20.0	-	-	1	10.0	7	70.0	93.0	Manufacture of basic metals		
25 การผลิตผลิตภัณฑ์โลหะประดิษฐ์ (ยกเว้นเครื่องจักรและอุปกรณ์)	322	100.0	-	-	5	1.6	4	1.3	2	0.6	13	4.1	34	10.7	15	4.7	60	18.6	47	14.6	24	7.5	117	36.3	78.4	Manufacture of fabricated metal products (excepts machinery and equipment)		
26 การผลิตผลิตภัณฑ์คอมพิวเตอร์ อิเล็กทรอนิกส์ และอุปกรณ์ที่ใช้ในทางทัศนศาสตร์	26	100.0	-	-	-	-	-	-	-	1	3.9	1	3.9	3	11.5	5	19.2	3	11.5	8	30.8	5	19.2	80.9	80.9	Manufacture of computers, electronic and optical products		
27 การผลิตอุปกรณ์ไฟฟ้า	6	100.0	-	-	-	-	-	-	-	-	-	-	-	-	1	16.7	1	16.7	2	33.3	-	-	2	33.3	82.7	Manufacture of electrical equipment		
28 การผลิตเครื่องจักรและเครื่องมือ ซึ่งมีได้จัดประเภทไว้ในที่อื่น	6	100.0	-	-	-	-	-	-	-	-	-	-	-	-	1	16.7	1	16.7	1	16.7	1	16.7	2	33.3	84.2	Manufacture of machinery and equipment, n.e.c		
29 การผลิตยานยนต์ รถพ่วง และรถกึ่งพ่วง	11	100.0	-	-	-	-	-	-	-	-	-	-	1	10.6	1	10.6	1	10.6	2	18.2	1	10.6	4	39.3	82.5	Manufacture of motor vehicles, trailers and semi-trailers		
31 การผลิตเฟอร์นิเจอร์	275	100.0	-	-	-	-	-	-	-	-	8	2.9	-	-	24	8.8	51	18.6	51	18.7	27	9.8	113	41.2	84.7	Manufacture of furniture		
32 การผลิตผลิตภัณฑ์อื่นๆ	242	100.0	-	-	-	-	3	1.4	5	2.0	4	1.7	15	6.2	15	6.0	48	19.7	56	23.3	6	2.7	89	37.0	80.3	Other manufacturing		
33 การซ่อมแซมและการติดตั้งเครื่องจักรและอุปกรณ์	49	100.0	-	-	-	-	-	-	-	-	-	-	6	11.9	3	6.1	4	8.8	13	25.9	5	9.2	19	38.1	82.9	Repair and installation of machinery and equipment		
37 การจัดกรน้ำเสีย	5	100.0	-	-	-	-	-	-	-	-	-	-	1	20.0	-	-	1	20.0	1	20.0	-	-	2	40.0	80.0	Sewerage		
38 การเก็บรวบรวมของเสีย การบำบัด และการกำจัดของเสีย รวมถึงการนำของเสียกลับมาใช้ใหม่	11	100.0	-	-	-	-	-	-	-	-	-	-	-	-	2	18.2	6	54.6	3	27.3	-	-	-	-	81.5	81.5	Waste collection, treatment and disposal activities; materials recovery	

ที่มา : สำนักธุรกิจและอุตสาหกรรม พ.ศ.2555 : อุตสาหกรรมการผลิต จังหวัด ลำพูน สำนักงานสถิติแห่งชาติ กระทรวงเทคโนโลยีสารสนเทศและการสื่อสาร

Source : The 2012 Business and Industrial Census : Manufacturing Industry, Lamphun Province, National Statistical Office, Ministry of Information and Communication Technology.

ตาราง 8 มูลค่าวัตถุดิบและวัสดุประกอบฯ และสินค้าคงเหลือต้นปีและปลายปี 2554 จำแนกตามหมวดย่อยอุตสาหกรรม

TABLE 8 VALUE OF STOCKS AT THE BEGINNING AND THE END OF 2011 BY DIVISION OF INDUSTRY

(พันบาท In Thousand Baht)

หมวดย่อยอุตสาหกรรม	จำนวน สถาน- ประกอบการ Number of establishments	มูลค่า ณ ต้นปี 2554 At the beginning of 2011					มูลค่า ณ ปลายปี 2554 At the end of 2011					Division of industry
		รวม Total	วัตถุดิบ และ วัสดุประกอบฯ Materials and components	สินค้า ระหว่าง ผลิต Work in progress	สินค้า สำเร็จรูป Finished goods	สินค้าที่ซื้อ มา จำหน่ายใน สภาพเดิม Goods purchased for resale	รวม Total	วัตถุดิบ และ วัสดุประกอบฯ Materials and components	สินค้า ระหว่าง ผลิต Work in progress	สินค้า สำเร็จรูป Finished goods	สินค้าที่ซื้อ มา จำหน่ายใน สภาพเดิม Goods purchased for resale	
<b>รวม</b>	<b>7,350</b>	<b>12,135,482.4</b>	<b>6,816,496.5</b>	<b>2,932,779.2</b>	<b>2,349,250.8</b>	<b>36,955.9</b>	<b>13,738,666.9</b>	<b>8,136,890.1</b>	<b>3,061,659.6</b>	<b>2,508,897.6</b>	<b>31,219.6</b>	<b>Total</b>
10 การผลิตผลิตภัณฑ์อาหาร	1,024	953,114.3	627,691.7	36,513.7	285,191.4	3,717.5	984,332.5	645,922.1	37,035.2	298,473.9	2,901.3	Manufacture of food products
11 การผลิตเครื่องดื่ม	122	3,497.4	1,523.1	387.2	1,535.9	51.3	4,095.3	2,196.6	225.8	1,636.6	36.3	Manufacture of beverages
12 การผลิตผลิตภัณฑ์ยาสูบ	78	710.2	689.8	20.4	-	-	549.8	549.8	-	-	-	Manufacture of tobacco products
13 การผลิตสิ่งทอ	1,513	334,391.7	88,925.8	55,752.6	189,705.5	7.8	320,392.2	88,002.3	54,715.2	177,656.6	18.1	Manufacture of textiles
14 การผลิตเสื้อผ้าเครื่องแต่งกาย	2,044	244,699.4	117,795.1	29,829.4	76,561.4	20,513.6	277,814.9	161,135.1	33,432.8	66,665.9	16,581.1	Manufacture of wearing apparels
15 การผลิตเครื่องหนังและผลิตภัณฑ์ที่เกี่ยวข้อง	67	567,617.7	126,840.3	75,639.3	365,138.1	-	184,803.0	103,356.1	60,575.9	20,870.9	-	Manufacture of leather and related products
16 การผลิตไม้และผลิตภัณฑ์จากไม้และไม้ก๊อก (ยกเว้น เฟอร์นิเจอร์) การผลิตสิ่งของจากฟาง และวัสดุอีกสานอื่นๆ	1,317	81,022.1	31,825.5	23,555.9	25,537.1	103.6	78,712.7	26,303.5	21,230.8	31,144.1	34.3	Manufacture of wood and products of wood and cork (except furniture); manufacture of articles of straw and plaiting materials
17 การผลิตกระดาษและผลิตภัณฑ์กระดาษ	12	61,482.2	53,143.0	1,101.0	7,238.3	-	92,742.9	58,817.8	1,222.6	32,702.6	-	Manufacture of paper and paper products
18 การพิมพ์และการผลิตซ้ำสื่อบันทึกข้อมูล	26	1,352.0	1,168.1	83.8	100.2	-	1,341.1	1,106.0	150.0	85.2	-	Printing and reproduction of recorded media
19-20 การผลิตถ่านโค้ก ผลิตภัณฑ์ที่ได้จากการถ่านปิโตรเลียม การผลิตเคมีภัณฑ์และผลิตภัณฑ์เคมี	25	29,750.9	18,709.2	4,638.1	6,303.5	100.0	49,491.5	21,775.0	18,547.6	9,048.9	120.0	Manufacture of coke refined petroleum products and manufacture of chemicals and chemical products
21 การผลิตเภสัชภัณฑ์ เคมีภัณฑ์ที่ใช้รักษาโรค และผลิตภัณฑ์จากพืชและสัตว์ที่ใช้รักษาโรค	13	12,446.2	4,716.0	6,177.6	1,552.6	-	7,981.0	4,286.9	2,792.3	901.9	-	Manufacture of pharmaceuticals, medicinal chemical and botanical products
22 การผลิตผลิตภัณฑ์ยางและพลาสติก	15	81,111.3	33,624.7	11,260.4	35,213.4	1,012.8	70,136.4	28,649.5	8,465.6	32,208.6	812.8	Manufacture of rubber and plastic products
23 การผลิตผลิตภัณฑ์อื่นๆ ที่ทำจากแร่โลหะ	131	91,930.1	22,597.0	11,593.6	56,356.2	1,383.4	106,478.6	29,979.8	16,588.8	58,881.8	1,028.1	Manufacture of other non-metallic mineral products
24 การผลิตโลหะขั้นมูลฐาน	10	142,707.6	72,705.7	28,205.1	41,796.9	-	185,063.4	75,074.9	34,006.1	75,982.4	-	Manufacture of basic metals
25 การผลิตผลิตภัณฑ์โลหะประดิษฐ์ (ยกเว้นเครื่องจักรและอุปกรณ์)	322	177,366.9	115,911.2	36,568.6	24,881.1	6.0	268,771.3	181,224.2	41,585.3	45,958.1	3.8	Manufacture of fabricated metal products (excepts machinery and equipment)
26 การผลิตผลิตภัณฑ์คอมพิวเตอร์ อิเล็กทรอนิกส์ และอุปกรณ์ที่ใช้ในทางทัศนศาสตร์	26	6,701,468.3	3,722,267.0	2,226,616.7	752,584.6	-	7,985,515.6	4,667,206.8	2,269,108.0	1,049,200.8	-	Manufacture of computers, electronic and optical products
27 การผลิตอุปกรณ์ไฟฟ้า	6	1,102,131.8	781,127.8	115,266.0	205,738.1	-	1,214,744.6	826,908.6	160,390.0	227,446.0	-	Manufacture of electrical equipment
28 การผลิตเครื่องจักรและเครื่องมือ ซึ่งมิได้จัดประเภทไว้ในที่อื่น	6	347,615.3	261,856.0	54,041.6	31,717.8	-	377,487.9	278,696.5	75,707.9	23,083.4	-	Manufacture of machinery and equipment, n.e.c
29 การผลิตยานยนต์ รถพ่วง และรถกึ่งพ่วง	11	383,301.1	177,829.7	91,806.8	113,664.6	-	579,364.6	266,183.3	102,935.3	210,246.0	-	Manufacture of motor vehicles, trailers and semi-trailers
31 การผลิตเฟอร์นิเจอร์	275	292,855.1	211,354.3	41,889.4	32,164.0	7,447.5	353,901.9	256,583.2	45,716.9	44,536.6	7,065.2	Manufacture of furniture
32 การผลิตผลิตภัณฑ์อื่นๆ	242	485,523.0	326,126.9	77,841.2	79,266.5	2,288.5	497,127.3	337,200.0	72,913.8	84,724.9	2,288.6	Other manufacturing
33 การซ่อมและการติดตั้งเครื่องจักรและอุปกรณ์	49	4,431.4	1,114.6	989.0	2,003.9	324.0	5,370.9	1,336.5	1,312.0	2,392.5	330.0	Repair and installation of machinery and equipment
37 การจัดการน้ำเสีย	5	0.5	0.5	-	-	-	1.0	1.0	-	-	-	Sewerage
38 การเก็บรวบรวมของเสีย การบำบัด และการกำจัดของเสีย รวมถึงการนำของเสียกลับมาใช้ใหม่	11	34,956.0	16,954.0	3,002.0	15,000.0	-	92,446.6	74,394.8	3,001.8	15,050.0	-	Waste collection, treatment and disposal activities; materials recovery

ที่มา : สำนักธุรกิจและอุตสาหกรรม พ.ศ.2555 : อุตสาหกรรมการผลิต จังหวัด ลำพูน สำนักงานสถิติแห่งชาติ กระทรวงเทคโนโลยีสารสนเทศและการสื่อสาร

Source : The 2012 Business and Industrial Census : Manufacturing Industry, Lamphun Province, National Statistical Office, Ministry of Information and Communication Technology.

ตาราง 9 ส่วนเปลี่ยนแปลงของมูลค่าวัตถุดิบและวัสดุประกอบฯ และสินค้าคงเหลือในปี 2554 จำแนกตามหมวดย่อยอุตสาหกรรม

TABLE 9 CHANGE IN VALUE OF STOCKS IN 2011 BY DIVISION OF INDUSTRY

(พันบาท In Thousand Baht)

หมวดย่อยอุตสาหกรรม	จำนวน สถาน- ประกอบการ Number of establishments	ส่วนเปลี่ยนแปลงของมูลค่าวัตถุดิบและวัสดุประกอบฯ และสินค้าคงเหลือ Change in value of stocks					สินค้าที่ซื้อมา จำหน่ายในสภาพเดิม Goods purchased for resale	Division of industry
		รวม Total	วัตถุดิบและ วัสดุประกอบฯ Materials and components	สินค้าระหว่าง ผลิต Work in progress	สินค้า สำเร็จรูป Finished goods	สินค้าที่ซื้อ มา Goods purchased		
<b>รวม</b>	<b>7,350</b>	<b>1,603,184.5</b>	<b>1,320,393.6</b>	<b>128,880.5</b>	<b>159,646.8</b>	<b>-5,736.3</b>	<b>Total</b>	
10 การผลิตผลิตภัณฑ์อาหาร	1,024	31,218.2	18,230.5	521.4	13,282.5	-816.2	Manufacture of food products	
11 การผลิตเครื่องดื่ม	122	597.9	673.5	-161.3	100.7	-15.0	Manufacture of beverages	
12 การผลิตผลิตภัณฑ์ยาสูบ	78	-160.4	-140.0	-20.4	-	-	Manufacture of tobacco products	
13 การผลิตสิ่งทอ	1,513	-13,999.5	-923.5	-1,037.4	-12,048.9	10.3	Manufacture of textiles	
14 การผลิตเสื้อผ้าเครื่องแต่งกาย	2,044	33,115.4	43,340.1	3,603.4	-9,895.5	-3,932.5	Manufacture of wearing apparels	
15 การผลิตเครื่องหนังและผลิตภัณฑ์ที่เกี่ยวข้อง	67	-382,814.7	-23,484.2	-15,063.4	-344,267.1	-	Manufacture of leather and related products	
16 การผลิตไม้และผลิตภัณฑ์จากไม้และไม้ก๊อก (ยกเว้น เฟอร์นิเจอร์) การผลิตสิ่งของจากฟาง และวัสดุถักสานอื่นๆ	1,317	-2,309.5	-5,522.0	-2,325.1	5,607.0	-69.3	Manufacture of wood and products of wood and cork (except furniture); manufacture of articles of straw and plaiting materials	
17 การผลิตกระดาษและผลิตภัณฑ์กระดาษ	12	31,260.7	5,674.8	121.6	25,464.3	-	Manufacture of paper and paper products	
18 การพิมพ์และการผลิตซ้ำสื่อบันทึกข้อมูล	26	-10.9	-62.1	66.2	-15.0	-	Printing and reproduction of recorded media	
19-20 การผลิตถ่านโค้ก ผลิตภัณฑ์ที่ได้จากการกลั่นปิโตรเลียม การผลิตเคมีภัณฑ์และผลิตภัณฑ์เคมี	25	19,740.6	3,065.8	13,909.5	2,745.4	20.0	Manufacture of coke refined petroleum products and manufacture of chemicals and chemical products	
21 การผลิตเภสัชภัณฑ์ เคมีภัณฑ์ที่ใช้รักษาโรค และผลิตภัณฑ์จากพืชและสัตว์ที่ใช้รักษาโรค	13	-4,465.1	-429.2	-3,385.3	-650.7	-	Manufacture of pharmaceuticals, medicinal chemical and botanical products	
22 การผลิตผลิตภัณฑ์ยางและพลาสติก	15	-10,974.9	-4,975.2	-2,794.9	-3,004.8	-200.0	Manufacture of rubber and plastic products	
23 การผลิตผลิตภัณฑ์อื่นๆ ที่ทำจากแร่โลหะ	131	14,548.5	7,382.8	4,995.3	2,525.7	-355.3	Manufacture of other non-metallic mineral products	
24 การผลิตโลหะขั้นมูลฐาน	10	42,355.8	2,369.3	5,801.0	34,185.5	-	Manufacture of basic metals	
25 การผลิตผลิตภัณฑ์โลหะประดิษฐ์ (ยกเว้นเครื่องจักรและอุปกรณ์)	322	91,404.4	65,313.0	5,016.7	21,076.9	-2.2	Manufacture of fabricated metal products (excepts machinery and equipment)	
26 การผลิตผลิตภัณฑ์คอมพิวเตอร์ อิเล็กทรอนิกส์ และอุปกรณ์ที่ใช้ในทางทัศนศาสตร์	26	1,284,047.4	944,939.8	42,491.3	296,616.2	-	Manufacture of computers, electronic and optical products	
27 การผลิตอุปกรณ์ไฟฟ้า	6	112,612.9	45,780.8	45,124.1	21,708.0	-	Manufacture of electrical equipment	
28 การผลิตเครื่องจักรและเครื่องมือ ซึ่งมิได้จัดประเภทไว้ในที่อื่น	6	29,872.7	16,840.6	21,666.4	-8,634.3	-	Manufacture of machinery and equipment, n.e.c	
29 การผลิตยานยนต์ รถพ่วง และรถกึ่งพ่วง	11	196,063.5	88,353.7	11,128.5	96,581.4	-	Manufacture of motor vehicles, trailers and semi-trailers	
31 การผลิตเฟอร์นิเจอร์	275	61,046.8	45,228.9	3,827.5	12,372.6	-382.3	Manufacture of furniture	
32 การผลิตผลิตภัณฑ์อื่นๆ	242	11,604.3	11,073.1	-4,927.3	5,458.4	0.1	Other manufacturing	
33 การซ่อมและการติดตั้งเครื่องจักรและอุปกรณ์	49	939.5	221.9	323.0	388.7	6.0	Repair and installation of machinery and equipment	
37 การจัดการน้ำเสีย	5	0.5	0.5	-	-	-	Sewerage	
38 การเก็บรวบรวมของเสีย การบำบัด และการกำจัดของเสีย รวมถึงการนำของเสียกลับมาใช้ใหม่	11	57,490.7	57,440.9	-0.2	50.0	-	Waste collection, treatment and disposal activities; materials recovery	

ที่มา : สำนะโนธุรกิจและอุตสาหกรรม พ.ศ.2555 : อุตสาหกรรมการผลิต จังหวัด ลำพูน สำนักงานสถิติแห่งชาติ กระทรวงเทคโนโลยีสารสนเทศและการสื่อสาร

Source : The 2012 Business and Industrial Census : Manufacturing Industry, Lamphun Province, National Statistical Office, Ministry of Information and Communication Technology.

ตาราง 10 ค่าใช้จ่ายทั้งสิ้นของสถานประกอบการอุตสาหกรรมการผลิตในปี 2554 จำแนกตามหมวดย่อยอุตสาหกรรม

TABLE 10 TOTAL EXPENSES OF MANUFACTURING ESTABLISHMENTS IN 2011 BY DIVISION OF INDUSTRY

(พันบาท In Thousand Baht)

หมวดย่อยอุตสาหกรรม	จำนวน สถาน- ประกอบการ Number of establishments	รวม Total	ค่าซื้อวัตถุดิบ และวัตถุดิบประกอบ ที่ใช้ในการผลิต Purchase of materials and components	ค่าเชื้อเพลิง และค่าไฟฟ้า ที่ใช้จ่ายในการผลิต Cost of fuels, electricity used in production	ค่าติดตั้งซ่อมแซมและ บำรุงรักษาสินค้า ที่จำหน่ายให้ลูกค้า Cost of repair and maintenance sales of goods of purchase	ค่าติดตั้งซ่อมแซมและ บำรุงรักษาเครื่องจักร เครื่องมือ Cost of repair and maintenance of machinery and equipment	ค่าซื้อสินค้า ที่เข้ามาจำหน่าย ในสภาพเดิม Purchase of goods for resale	ค่าจ้างเหมาจ่ายให้ สถานประกอบการ อื่นผลิตสินค้าให้ Cost of contract and commission work	ค่าใช้จ่าย ในการขาย Cost of sale	ค่าใช้จ่าย ในการบริหาร และดำเนินงาน Administrative expense	ค่าใช้จ่ายอื่น ๆ Other expenses	Division of industry
<b>รวม</b>	<b>7,350</b>	<b>76,132,249.5</b>	<b>57,537,837.4</b>	<b>3,894,983.2</b>	<b>163,857.7</b>	<b>1,409,531.0</b>	<b>130,088.9</b>	<b>299,997.5</b>	<b>923,081.2</b>	<b>5,455,179.4</b>	<b>6,317,693.4</b>	<b>Total</b>
10 การผลิตผลิตภัณฑ์อาหาร	1,024	6,685,624.4	5,650,875.5	269,276.8	13,420.6	85,074.6	30,053.9	69,577.7	173,083.5	309,613.7	84,648.2	Manufacture of food products
11 การผลิตเครื่องดื่ม	122	114,462.7	77,449.8	13,559.2	321.2	3,197.5	239.7	-	1,841.3	14,734.4	3,119.6	Manufacture of beverages
12 การผลิตผลิตภัณฑ์ยาสูบ	78	1,098,370.9	538,548.9	419,774.9	-	543.1	-	1,569.3	31.6	87,142.8	50,760.3	Manufacture of tobacco products
13 การผลิตสิ่งทอ	1,513	1,062,483.4	625,516.8	38,008.8	1.0	14,492.4	642.1	48,718.2	40,256.7	262,084.3	32,763.1	Manufacture of textiles
14 การผลิตเสื้อผ้าเครื่องแต่งกาย	2,044	909,014.0	681,199.1	35,220.6	-	3,320.4	25,633.5	42,625.9	12,786.8	69,595.8	38,632.0	Manufacture of wearing apparels
15 การผลิตเครื่องหนังและผลิตภัณฑ์ที่เกี่ยวข้อง	67	1,321,809.0	770,021.6	366,225.6	28,465.1	93,609.1	48.0	1,368.0	3,230.5	50,327.7	8,513.5	Manufacture of leather and related products
16 การผลิตไม้และผลิตภัณฑ์จากไม้และไม่เกี่ยว (ยกเว้น เฟอร์นิเจอร์) การผลิตสิ่งของจากฟาง และวัสดุอีกสานอื่นๆ	1,317	195,419.8	139,832.8	11,603.2	351.0	2,061.7	529.9	2,441.8	2,071.8	35,909.0	618.7	Manufacture of wood and products of wood and cork (except furniture); manufacture of articles of straw and plaiting materials
17 การผลิตกระดาษและผลิตภัณฑ์กระดาษ	12	502,970.2	450,537.5	15,072.1	-	8,076.0	-	240.0	4,347.4	23,470.0	1,227.2	Manufacture of paper and paper products
18 การพิมพ์และการผลิตข้อมูลบันทึกข้อมูล	26	16,424.5	10,840.8	792.1	64.4	914.6	-	62.4	205.4	3,332.3	212.5	Printing and reproduction of recorded media
19-20 การผลิตถ่านโค้ก ผลิตภัณฑ์ที่ได้จากการกลั่นปิโตรเลียม การผลิตเคมีภัณฑ์และผลิตภัณฑ์เคมี	25	126,992.9	24,596.9	53,650.0	14.4	6,473.4	100.0	-	6,664.3	27,150.7	8,343.1	Manufacture of coke refined petroleum products and manufacture of chemicals and chemical products
21 การผลิตเภสัชภัณฑ์ เคมีภัณฑ์ที่ใช้รักษาโรค และผลิตภัณฑ์จากพืชและสัตว์ที่ใช้รักษาโรค	13	45,931.3	37,982.8	735.9	80.2	95.7	-	65.8	587.3	5,137.5	1,246.0	Manufacture of pharmaceuticals, medicinal chemical and botanical products
22 การผลิตผลิตภัณฑ์ยางและพลาสติก	15	358,661.2	295,264.3	21,903.8	753.9	1,752.1	2,481.6	150.0	12,684.0	13,649.4	10,022.1	Manufacture of rubber and plastic products
23 การผลิตผลิตภัณฑ์อื่นๆ ที่ทำจากแร่โลหะ	131	395,788.6	286,440.0	11,151.8	9,651.6	6,072.7	9,583.3	-	16,573.8	43,027.0	13,288.3	Manufacture of other non-metallic mineral products
24 การผลิตโลหะขั้นมูลฐาน	10	645,446.8	361,365.0	57,931.6	-	12,360.6	309.1	22.5	8,784.7	91,525.8	113,147.6	Manufacture of basic metals
25 การผลิตผลิตภัณฑ์โลหะประดิษฐ์ (ยกเว้นเครื่องจักรและอุปกรณ์)	322	840,193.6	503,102.0	55,849.7	2,399.3	41,806.6	21,868.9	9,574.0	30,580.6	112,000.0	63,012.5	Manufacture of fabricated metal products (excepts machinery and equipment)
26 การผลิตผลิตภัณฑ์คอมพิวเตอร์ อิเล็กทรอนิกส์ และอุปกรณ์ที่ใช้ในทางทัศนศาสตร์	26	40,804,670.4	30,299,840.3	1,825,352.3	106,825.8	667,051.2	-	102,218.4	338,116.2	3,104,049.7	4,361,216.5	Manufacture of computers, electronic and optical products
27 การผลิตอุปกรณ์ไฟฟ้า	6	6,534,319.2	4,888,353.7	157,593.6	-	157,425.9	-	-	80,251.1	464,942.3	785,752.8	Manufacture of electrical equipment
28 การผลิตเครื่องจักรและเครื่องมือ ซึ่งมิได้จัดประเภทไว้ในที่อื่น	6	807,437.5	591,016.5	10,017.6	501.0	5,982.2	12,000.0	500.0	7,540.9	26,171.7	153,707.7	Manufacture of machinery and equipment, n.e.c
29 การผลิตยานยนต์ รถพ่วง และรถกึ่งพ่วง	11	10,029,226.5	8,534,907.3	435,937.7	-	260,543.0	-	-	62,432.7	346,231.0	389,174.8	Manufacture of motor vehicles, trailers and semi-trailers
31 การผลิตเฟอร์นิเจอร์	275	1,346,512.1	1,080,894.9	36,996.9	741.7	24,688.8	18,651.7	6,094.3	30,930.5	136,425.5	11,088.0	Manufacture of furniture
32 การผลิตผลิตภัณฑ์อื่นๆ	242	1,833,485.6	1,437,535.0	41,946.4	2.0	8,595.3	7,023.2	5,156.4	89,409.4	120,809.7	123,008.4	Other manufacturing
33 การซ่อมแซมและการติดตั้งเครื่องจักรและอุปกรณ์	49	200,071.3	114,054.6	13,421.1	15.0	3,032.8	924.0	9,612.9	299.1	54,756.9	3,954.9	Repair and installation of machinery and equipment
37 การจัดการน้ำเสีย	5	808.0	78.0	46.4	-	20.0	-	-	-	663.6	-	Sewerage
38 การเก็บรวบรวมของเสีย การบำบัด และการกำจัดของเสีย รวมถึงการนำของเสียกลับมาใช้ใหม่	11	256,125.8	137,583.4	2,915.5	249.4	2,341.4	-	-	371.8	52,428.8	60,235.5	Waste collection, treatment and disposal activities; materials recovery

ที่มา : สำมะโนธุรกิจและอุตสาหกรรม พ.ศ.2555 : อุตสาหกรรมการผลิต จังหวัด ลำพูน สำนักงานสถิติแห่งชาติ กระทรวงเทคโนโลยีสารสนเทศและการสื่อสาร

Source : The 2012 Business and Industrial Census : Manufacturing Industry, Lamphun Province, National Statistical Office, Ministry of Information and Communication Technology .

ตาราง 11 รายรับทั้งสิ้นของสถานประกอบการอุตสาหกรรมการผลิตในปี 2554 จำแนกตามหมวดย่อยอุตสาหกรรม

TABLE 11 TOTAL RECEIPTS OF MANUFACTURING ESTABLISHMENTS IN 2011 BY DIVISION OF INDUSTRY

(พันบาท In Thousand Baht)

หมวดย่อยอุตสาหกรรม	จำนวน สถาน- ประกอบการ Number of establishments	รวม Total	มูลค่าขายผลผลิต Sales of goods produced	รายรับจาก การขายสินค้า ที่เข้ามาจำหน่าย ในสภาพเดิม Sales of goods purchased for resale	รายรับจากการ รับจ้างเหมาทำการ ผลิตสินค้า Receipts for contract and commission work	รายรับจากการให้ บริการ บำรุงรักษา ซ่อมแซม Receipts for repair and installation work done for others	รายรับจากการ ให้เช่าที่ดิน Receipts for rent on land	รายรับจากการให้เช่า อาคาร อาคารพร้อมที่ดิน ฯลฯ Receipts for rent on building, vehicle, machinery and equipment	เงินปันผลรับ Dividend	ดอกเบี้ยรับ Interest	กำไรจากการ เปลี่ยนแปลง อัตราแลกเปลี่ยน Gain from currency exchange	รายรับอื่น ๆ Other receipts	Division of industry
<b>รวม</b>	<b>7,350</b>	<b>93,426,898.4</b>	<b>91,850,203.6</b>	<b>94,020.2</b>	<b>308,529.0</b>	<b>125,961.5</b>	<b>2,757.7</b>	<b>26,343.4</b>	<b>17,840.6</b>	<b>47,941.1</b>	<b>665,631.4</b>	<b>287,670.1</b>	<b>Total</b>
10 การผลิตผลิตภัณฑ์อาหาร	1,024	8,651,737.8	8,577,843.2	27,039.2	20,089.1	2,079.0	81.7	42.0	184.2	540.5	2,369.7	21,469.3	Manufacture of food products
11 การผลิตเครื่องดื่ม	122	172,846.7	172,043.1	568.2	-	-	-	-	187.9	23.3	-	24.2	Manufacture of beverages
12 การผลิตผลิตภัณฑ์ยาสูบ	78	1,517,505.0	1,517,415.0	-	90.0	-	-	-	-	-	-	-	Manufacture of tobacco products
13 การผลิตสิ่งทอ	1,513	1,523,947.9	1,478,252.7	533.5	32,223.5	-	-	-	15.6	616.3	4,717.1	7,589.1	Manufacture of textiles
14 การผลิตเสื้อผ้าเครื่องแต่งกาย	2,044	1,435,803.0	1,271,987.5	8,065.5	121,292.3	176.0	-	-	13,193.5	6,051.0	2,074.2	12,963.1	Manufacture of wearing apparels
15 การผลิตเครื่องหนังและผลิตภัณฑ์ที่เกี่ยวข้อง	67	2,209,730.0	2,119,593.3	62.4	3,034.0	-	-	-	48.0	0.5	86,989.6	2.2	Manufacture of leather and related products
16 การผลิตไม้และผลิตภัณฑ์จากไม้และไม้ก๊อก (ยกเว้น เฟอร์นิเจอร์) การผลิตสิ่งของจากฟาง และวัสดุถักสานอื่นๆ	1,317	344,245.2	325,096.6	684.2	17,731.6	-	-	-	28.0	51.6	-	653.3	Manufacture of wood and products of wood and cork (except furniture); manufacture of articles of straw and plaiting materials
17 การผลิตกระดาษและผลิตภัณฑ์กระดาษ	12	697,962.9	695,561.8	-	1,943.0	-	-	-	-	38.6	-	419.5	Manufacture of paper and paper products
18 การพิมพ์และการผลิตซ้ำสื่อบันทึกข้อมูล	26	25,885.9	25,885.9	-	-	-	-	-	-	-	-	-	Printing and reproduction of recorded media
19-20 การผลิตถ่านโค้ก ผลิตภัณฑ์ที่ได้จากการกลั่นปิโตรเลียม การผลิตเคมีภัณฑ์และผลิตภัณฑ์เคมี	25	146,798.3	146,678.3	120.0	-	-	-	-	-	-	-	-	Manufacture of coke refined petroleum products and manufacture of chemicals and chemical products
21 การผลิตเภสัชภัณฑ์ เคมีภัณฑ์ที่ใช้รักษาโรค และผลิตภัณฑ์จากพืชและสัตว์ที่ใช้รักษาโรค	13	66,427.7	66,427.7	-	-	-	-	-	-	-	-	-	Manufacture of pharmaceuticals, medicinal chemical and botanical products
22 การผลิตผลิตภัณฑ์ยางและพลาสติก	15	499,479.5	492,954.2	1,086.4	2,000.0	1,000.0	-	-	2,000.0	-	-	439.0	Manufacture of rubber and plastic products
23 การผลิตผลิตภัณฑ์อื่นๆ ที่ทำจากแร่โลหะ	131	535,350.7	515,573.0	15,969.5	2,526.0	582.0	-	-	176.6	32.1	-	491.4	Manufacture of other non-metallic mineral products
24 การผลิตโลหะขั้นมูลฐาน	10	743,783.7	742,253.8	311.8	266.7	-	-	432.0	-	74.8	-	444.6	Manufacture of basic metals
25 การผลิตผลิตภัณฑ์โลหะประดิษฐ์ (ยกเว้นเครื่องจักรและอุปกรณ์)	322	1,250,773.2	1,144,787.1	24,184.8	63,583.4	267.4	-	288.0	-	12,843.9	4,467.2	351.5	Manufacture of fabricated metal products (excepts machinery and equipment)
26 การผลิตผลิตภัณฑ์คอมพิวเตอร์ อิเล็กทรอนิกส์ และอุปกรณ์ที่ใช้ในทางทัศนศาสตร์	26	47,830,062.8	47,173,544.5	-	-	-	2,676.0	15,612.0	-	24,410.2	421,560.3	192,259.8	Manufacture of computers, electronic and optical products
27 การผลิตอุปกรณ์ไฟฟ้า	6	7,759,812.7	7,593,588.7	-	-	-	-	3,116.2	-	565.1	125,980.8	36,562.0	Manufacture of electrical equipment
28 การผลิตเครื่องจักรและเครื่องมือ ซึ่งมิได้จัดประเภทไว้ในที่อื่น	6	1,082,498.1	1,062,707.9	1,000.0	12,210.0	2,000.0	-	-	2,000.0	500.0	2,080.3	-	Manufacture of machinery and equipment, n.e.c
29 การผลิตยานยนต์ รถพ่วง และรถกึ่งพ่วง	11	12,201,716.4	12,200,914.9	-	-	-	-	-	-	259.8	261.7	280.0	Manufacture of motor vehicles, trailers and semi-trailers
31 การผลิตเฟอร์นิเจอร์	275	1,873,590.5	1,853,426.3	12,198.0	7,771.3	-	-	-	6.8	93.9	-	94.3	Manufacture of furniture
32 การผลิตผลิตภัณฑ์อื่นๆ	242	2,301,912.3	2,172,755.4	2,160.5	23,528.2	69,751.2	-	6,853.2	-	1,665.8	15,130.6	10,067.3	Other manufacturing
33 การซ่อมและการติดตั้งเครื่องจักรและอุปกรณ์	49	299,849.1	249,426.6	36.0	-	49,701.9	-	-	-	2.4	-	682.3	Repair and installation of machinery and equipment
37 การจัดการน้ำเสีย	5	1,397.1	0.0	-	240.0	404.0	-	-	-	-	-	753.1	Sewerage
38 การเก็บรวบรวมของเสีย การบำบัด และการกำจัดของเสีย รวมถึงการนำของเสียกลับมาใช้ใหม่	11	253,781.9	251,486.4	-	-	-	-	-	-	171.3	-	2,124.2	Waste collection, treatment and disposal activities; materials recovery

ที่มา : สำนักธุรกิจและอุตสาหกรรม พ.ศ.2555 : อุตสาหกรรมการผลิต จังหวัด ลำพูน สำนักงานสถิติแห่งชาติ กระทรวงเทคโนโลยีสารสนเทศและการสื่อสาร

Source : The 2012 Business and Industrial Census : Manufacturing Industry, Lamphun Province, National Statistical Office, Ministry of Information and Communication Technology.

ตาราง 12 มูลค่าตามบัญชีของสินทรัพย์ถาวรในปี 2554 จำแนกตามหมวดข้อย่อยอุตสาหกรรม

TABLE 12 BOOK VALUE OF FIXED ASSETS IN 2011 BY DIVISION OF INDUSTRY

(พันบาท In Thousand Baht)

หมวดข้อย่อยอุตสาหกรรม	จำนวนสถานประกอบกิจการ Number of establishments	มูลค่าสินทรัพย์ต้นงวด Book value of fixed assets 1 Jan. 2011								มูลค่าสินทรัพย์ปลายงวด Book value of fixed assets 31 Dec. 2011								Division of industry
		รวม Total	ที่ดิน Land	อาคารและสิ่งก่อสร้าง Building and construction	เครื่องจักร Machinery	ยานพาหนะ Vehicles	เครื่องใช้สำนักงาน Office appliances	เครื่องมืออื่น ๆ Other tools	สินทรัพย์ถาวรอื่น ๆ Other fixed assets	รวม Total	ที่ดิน Land	อาคารและสิ่งก่อสร้าง Building and construction	เครื่องจักร Machinery	ยานพาหนะ Vehicles	เครื่องใช้สำนักงาน Office appliances	เครื่องมืออื่น ๆ Other tools	สินทรัพย์ถาวรอื่น ๆ Other fixed assets	
<b>รวม</b>	<b>7,350</b>	<b>39,719,548.5</b>	<b>5,758,914.5</b>	<b>9,603,489.6</b>	<b>17,477,242.7</b>	<b>2,296,179.3</b>	<b>955,922.6</b>	<b>1,303,999.4</b>	<b>2,323,800.4</b>	<b>39,364,748.3</b>	<b>5,809,536.8</b>	<b>9,970,556.7</b>	<b>18,171,279.3</b>	<b>1,882,972.9</b>	<b>985,750.7</b>	<b>1,285,223.9</b>	<b>1,259,428.1</b>	<b>Total</b>
10 การผลิตผลิตภัณฑ์อาหาร	1,024	5,007,382.8	1,368,520.0	1,223,624.8	1,233,341.8	384,152.1	107,305.3	119,705.5	570,733.3	4,603,137.7	1,369,091.9	1,160,385.4	994,723.0	323,216.8	102,923.2	106,361.1	546,436.3	Manufacture of food products
11 การผลิตเครื่องดื่ม	122	175,155.9	60,593.6	51,207.5	24,677.5	30,320.7	1,329.6	6,595.3	431.8	161,832.9	60,593.6	48,510.7	21,130.3	24,526.5	1,233.8	5,478.7	359.5	Manufacture of beverages
12 การผลิตผลิตภัณฑ์ยาสูบ	78	404,809.0	328,652.4	27,634.6	10,013.2	19,114.9	19.0	19,375.0	-	372,330.6	304,875.7	26,073.5	8,278.9	15,427.3	17.1	17,658.1	-	Manufacture of tobacco products
13 การผลิตสิ่งทอ	1,513	1,299,138.1	320,077.8	282,957.0	457,474.7	121,366.9	14,954.7	89,043.8	13,263.3	1,213,284.4	319,856.3	267,188.0	425,844.6	96,301.9	13,742.1	78,203.1	12,148.6	Manufacture of textiles
14 การผลิตเสื้อผ้าเครื่องแต่งกาย	2,044	1,008,658.2	451,060.3	339,621.4	40,909.2	143,598.9	3,329.9	29,112.9	1,025.8	941,387.5	442,323.7	319,290.1	36,235.4	116,324.3	2,933.8	23,374.1	906.1	Manufacture of wearing apparel
15 การผลิตเครื่องหนังและผลิตภัณฑ์ที่เกี่ยวข้อง	67	385,049.6	68,371.1	113,835.6	129,473.8	24,170.3	5,032.4	1,186.6	42,979.8	335,854.3	68,371.1	105,250.8	109,046.4	19,746.7	3,562.7	1,007.8	28,868.7	Manufacture of leather and related products
16 การผลิตไม้และผลิตภัณฑ์จากไม้และไม้ก๊อก (ยกเว้นเฟอร์นิเจอร์) การผลิตสิ่งของจากฟางและวัสดุถักสานอื่นๆ	1,317	643,253.6	326,676.8	108,664.0	17,388.8	180,259.8	2,175.6	8,068.6	20.0	599,022.7	326,676.8	104,155.7	14,532.6	144,997.5	2,061.6	6,598.5	-	Manufacture of wood and products of wood and cork (except furniture); manufacture of articles of straw and plaiting materials
17 การผลิตกระดาษและผลิตภัณฑ์กระดาษ	12	99,787.3	22,656.6	50,670.3	20,879.7	3,816.4	758.2	1,006.0	-	95,057.3	22,656.6	46,877.2	21,204.2	2,828.8	685.7	804.8	-	Manufacture of paper and paper products
18 การพิมพ์และการผลิตซ้ำสื่อบันทึกข้อมูล	26	50,214.9	11,656.0	8,840.0	21,984.0	5,138.2	845.1	1,751.6	-	43,901.6	11,656.0	8,398.0	17,587.2	4,110.6	748.6	1,401.3	-	Printing and reproduction of recorded media
19-20 การผลิตถ่านโค้ก ผลิตภัณฑ์ที่ได้จากการกลั่นปิโตรเลียม ผลิตภัณฑ์เคมีและผลิตภัณฑ์เคมี	25	176,829.5	31,958.3	33,792.7	98,191.5	9,074.4	1,634.4	2,178.2	-	162,498.4	31,957.3	32,472.8	84,441.0	7,938.3	1,856.7	3,832.3	-	Manufacture of coke refined petroleum products
21 การผลิตเภสัชภัณฑ์ เคมีภัณฑ์ที่ใช้รักษาโรค และผลิตภัณฑ์จากพืชและสัตว์ที่ใช้รักษาโรค	13	34,086.2	2,042.2	8,280.3	16,030.4	5,529.6	410.7	1,740.6	52.5	25,095.0	2,042.2	7,749.4	10,432.4	4,256.6	288.2	275.7	50.5	Manufacture of pharmaceuticals, medicinal chemical and botanical products
22 การผลิตผลิตภัณฑ์ยางและพลาสติก	15	93,767.1	34,106.7	23,255.9	29,488.1	3,703.6	1,468.0	1,095.3	649.5	88,515.9	34,109.7	22,493.1	25,727.7	3,163.4	1,397.2	1,045.3	579.6	Manufacture of rubber and plastic products
23 การผลิตผลิตภัณฑ์อื่นๆ ที่ทำจากแร่โลหะ	131	384,514.6	175,929.3	109,948.2	29,835.2	61,600.9	1,551.9	5,418.5	230.6	354,988.6	176,014.2	99,514.2	21,999.8	51,597.7	1,219.5	4,486.7	156.7	Manufacture of other non-metallic mineral products
24 การผลิตโลหะขั้นมูลฐาน	10	613,967.3	90,356.7	294,709.6	159,411.6	27,333.4	6,785.3	6,819.3	28,551.4	590,649.0	90,356.7	279,656.1	157,333.7	23,651.0	6,194.6	9,099.4	24,357.5	Manufacture of basic metals
25 การผลิตผลิตภัณฑ์โลหะประดิษฐ์ (ยกเว้นเครื่องจักรและอุปกรณ์)	322	1,022,617.1	171,513.3	349,750.1	320,075.1	100,297.2	40,791.3	20,855.2	19,335.0	937,990.8	169,134.3	339,211.7	278,053.5	81,078.5	37,032.7	16,966.3	16,513.7	Manufacture of fabricated metal products (excepts machinery and equipment)
26 การผลิตผลิตภัณฑ์คอมพิวเตอร์ อิเล็กทรอนิกส์ และอุปกรณ์ที่ใช้ในทางวิทยาศาสตร์	26	18,977,515.8	1,331,142.5	4,739,444.9	10,130,950.5	939,543.9	489,560.5	808,206.0	538,667.6	18,690,206.2	1,319,058.5	4,727,854.0	10,190,690.2	754,017.7	468,776.4	839,970.8	389,838.8	Manufacture of computers, electronic and optical products
27 การผลิตอุปกรณ์ไฟฟ้า	6	3,148,968.1	292,072.4	845,431.4	1,768,435.2	7,253.5	187,474.2	77.5	48,224.0	3,957,701.1	291,724.4	1,057,759.7	2,308,574.8	2,756.0	253,004.4	62.0	43,819.8	Manufacture of electrical equipment
28 การผลิตเครื่องจักรและเครื่องมือ ซึ่งมีได้จัดประเภทไว้ในที่อื่น	6	280,950.6	18,587.6	45,139.5	188,560.8	5,916.1	6,023.9	11,722.8	5,000.0	289,269.2	18,587.6	42,290.0	197,389.3	5,551.4	5,800.3	14,650.6	5,000.0	Manufacture of machinery and equipment, n.e.c
29 การผลิตยานยนต์ รถพ่วง และรถที่พ่วง	11	3,116,855.4	243,830.4	478,531.7	2,335,415.6	17,154.5	35,496.5	201.2	6,225.5	3,185,007.4	338,749.9	758,906.4	2,022,770.2	23,341.4	34,676.3	167.8	6,395.4	Manufacture of motor vehicles, trailers and semi-trailers
31 การผลิตเฟอร์นิเจอร์	275	621,008.7	170,411.7	186,246.4	124,390.1	113,630.7	12,418.6	11,575.9	2,335.4	588,819.1	172,336.7	173,148.7	117,907.6	100,602.0	12,849.1	10,106.3	1,868.6	Manufacture of furniture
32 การผลิตผลิตภัณฑ์อื่นๆ	242	927,580.9	124,330.8	238,085.4	276,801.8	58,801.0	23,562.0	137,585.5	68,414.4	854,605.0	124,995.6	222,552.7	253,532.2	47,438.3	21,289.4	122,827.7	61,969.1	Other manufacturing
33 การซ่อมแซมและติดตั้งเครื่องจักรและอุปกรณ์	49	110,714.4	16,439.6	21,191.1	30,242.7	27,649.4	5,809.6	7,350.8	2,031.1	96,701.1	16,439.6	20,108.8	23,740.9	23,257.2	5,361.5	6,123.0	1,670.2	Repair and installation of machinery and equipment
37 การจัดการน้ำเสีย	5	2,054.9	445.0	311.5	-	1,236.9	-	61.5	-	1,779.7	445.0	295.9	-	989.5	-	49.2	-	Sewerage
38 การเก็บรวบรวมของเสีย การบำบัด และการกำจัดของเสีย รวมถึงการนำของเสียกลับมาใช้ใหม่	11	1,134,668.6	97,483.4	22,316.0	13,271.4	5,516.0	7,186.0	13,266.1	975,629.7	1,175,112.8	97,483.4	100,413.7	830,103.5	5,853.5	8,096.0	14,673.6	118,489.2	Waste collection, treatment and disposal activities; materials recovery

ที่มา : สำนักธุรกิจและอุตสาหกรรม พ.ศ.2555 : อุตสาหกรรมการผลิต จังหวัด ลำพูน สำนักงานสถิติแห่งชาติ กระทรวงเทคโนโลยีสารสนเทศและการสื่อสาร

Source : The 2012 Business and Industrial Census : Manufacturing Industry, Lamphun Province, National Statistical Office, Ministry of Information and Communication Technology.

ตาราง 13 มูลค่าสินทรัพย์ถาวรที่เปลี่ยนแปลงระหว่าง มกราคม - ธันวาคม 2554 จำแนกตามหมวดย่อยอุตสาหกรรม

TABLE 13 VALUE OF FIXED ASSETS CHANGED IN JANUARY - DECEMBER 2011 BY DIVISION OF INDUSTRY

(พันบาท In Thousand Baht)

หมวดย่อยอุตสาหกรรม	จำนวน สถาน- ประกอบการ Number of establishments	รวม Total	มูลค่าสินทรัพย์ถาวรที่เปลี่ยนแปลง Change in value of fixed assets			Division of industry
			มูลค่าสินทรัพย์ ถาวรที่ซื้อหรือ ผลิตขึ้นเอง Value of new or cost producing of fixed assets	มูลค่าสินทรัพย์ ถาวรที่ขาย Value of disposal of fixed assets	ค่าโอน กรรมสิทธิ์ Ownership transfer fee	
<b>รวม</b>	<b>7,350</b>	<b>5,618,873.6</b>	<b>4,643,104.3</b>	<b>975,269.4</b>	<b>500.0</b>	<b>Total</b>
10 การผลิตผลิตภัณฑ์อาหาร	1,024	58,696.4	57,698.1	998.3	-	Manufacture of food products
11 การผลิตเครื่องดื่ม	122	3,115.0	3,086.2	28.8	-	Manufacture of beverages
12 การผลิตผลิตภัณฑ์ยาสูบ	78	3.8	3.8	-	-	Manufacture of tobacco products
13 การผลิตสิ่งทอ	1,513	4,988.9	197.6	4,791.3	-	Manufacture of textiles
14 การผลิตเสื้อผ้าเครื่องแต่งกาย	2,044	25,197.6	23,371.2	1,826.4	-	Manufacture of wearing apparels
15 การผลิตเครื่องหนังและผลิตภัณฑ์ที่เกี่ยวข้อง	67	206,201.7	28,839.3	177,362.3	-	Manufacture of leather and related products
16 การผลิตไม้และผลิตภัณฑ์จากไม้และไม้ก๊อก (ยกเว้น เฟอร์นิเจอร์) การผลิตสิ่งของจากฟาง และวัสดุถักสานอื่นๆ	1,317	3,979.3	3,959.3	20.0	-	Manufacture of wood and products of wood and cork (except furniture); manufacture of articles of straw and plaiting materials
17 การผลิตกระดาษและผลิตภัณฑ์กระดาษ	12	2,095.4	1,675.9	419.5	-	Manufacture of paper and paper products
18 การพิมพ์และการผลิตซ้ำสื่อบันทึกข้อมูล	26	-	-	-	-	Printing and reproduction of recorded media
19 การผลิตถ่านไม้กักและผลิตภัณฑ์ที่ได้จากการกลั่นปิโตรเลียม	1	-	-	-	-	Manufacture of coke and refined petroleum products
20 การผลิตเคมีภัณฑ์และผลิตภัณฑ์เคมี	24	7.3	7.3	-	-	Manufacture of chemicals and chemical products
21 การผลิตแก๊สสังเคราะห์ เคมีภัณฑ์ที่ใช้รักษาโรค และผลิตภัณฑ์จากพืชและสัตว์ที่ใช้รักษาโรค	13	-	-	-	-	Manufacture of coke refined petroleum products and manufacture of chemicals and chemical products
22 การผลิตผลิตภัณฑ์ยางและพลาสติก	15	52,518.0	40,018.0	12,000.0	500.0	Manufacture of rubber and plastic products
23 การผลิตผลิตภัณฑ์อื่นๆ ที่ทำจากแร่โลหะ	131	3,728.8	3,419.9	309.0	-	Manufacture of other non-metallic mineral products
24 การผลิตโลหะขั้นมูลฐาน	10	32,098.2	29,480.8	2,617.4	-	Manufacture of basic metals
25 การผลิตผลิตภัณฑ์โลหะประดิษฐ์ (ยกเว้นเครื่องจักรและอุปกรณ์)	322	72,666.3	56,660.6	16,005.7	-	Manufacture of pharmaceuticals, medicinal chemical and botanical products
26 การผลิตผลิตภัณฑ์คอมพิวเตอร์ อิเล็กทรอนิกส์ และอุปกรณ์ที่ใช้ในทางทัศนศาสตร์	26	3,588,264.6	2,943,183.0	645,081.6	-	Manufacture of fabricated metal products (excepts machinery and equipment)
27 การผลิตอุปกรณ์ไฟฟ้า	6	1,199,462.8	1,087,597.2	111,865.6	-	Manufacture of electrical equipment
28 การผลิตเครื่องจักรและเครื่องมือ ซึ่งมีได้จัดประเภทไว้ในที่อื่น	6	129,438.3	129,438.3	-	-	Manufacture of computers, electronic and optical products
29 การผลิตยานยนต์ รถพ่วง และรถกึ่งพ่วง	11	131,360.2	129,979.7	1,380.5	-	Manufacture of motor vehicles, trailers and semi-trailers
31 การผลิตเฟอร์นิเจอร์	275	37,433.0	37,058.7	374.3	-	Manufacture of furniture
32 การผลิตผลิตภัณฑ์อื่นๆ	242	46,705.3	46,666.5	38.8	-	Other manufacturing
33 การซ่อมและการติดตั้งเครื่องจักรและอุปกรณ์	49	1,041.3	891.3	150.0	-	Repair and installation of machinery and equipment
37 การจัดการน้ำเสีย	5	-	-	-	-	Sewerage
38 การเก็บรวบรวมของเสีย การบำบัด และการกำจัดของเสีย รวมถึงการนำของเสียกลับมาใช้ใหม่	11	19,871.4	19,871.4	-	-	Waste collection, treatment and disposal activities; materials recovery

ที่มา : สำมะโนธุรกิจและอุตสาหกรรม พ.ศ.2555 : อุตสาหกรรมการผลิต จังหวัด ลำพูน สำนักงานสถิติแห่งชาติ กระทรวงเทคโนโลยีสารสนเทศและการสื่อสาร

Source : The 2012 Business and Industrial Census : Manufacturing Industry, Lamphun Province, National Statistical Office, Ministry of Information and Communication Technology.

ภาคผนวก



## ภาคผนวก ก

### ระเบียบวิธี

#### จังหวัดลำพูน

## 1. แผนการสุ่มตัวอย่าง

### 1.1 สถานประกอบการที่มีจำนวนคนทำงาน 1 – 10 คน

แผนการสุ่มตัวอย่างที่ใช้เป็นแบบ Stratified Systematic Sampling โดยมีประเภทมาตรฐานอุตสาหกรรม (ประเทศไทย) ปี 2552 (Thailand Standard Industrial Classification: TSIC 2009) ในระดับกิจกรรมเป็นสตราตัม และสถานประกอบการเป็นหน่วยตัวอย่าง

#### 1) การจัดสตราตัม

ประเภทมาตรฐานอุตสาหกรรม (ประเทศไทย) ปี 2552 (Thailand Standard Industrial Classification: TSIC 2009) ในระดับกิจกรรมเป็นสตราตัม ซึ่งมีทั้งสิ้น 409 สตราตัม

#### 2) การเลือกตัวอย่าง

ได้ทำการเลือกสถานประกอบการตัวอย่างในแต่ละสตราตัม ด้วยวิธีการสุ่มแบบมีระบบ อย่างอิสระต่อกัน ได้จำนวนสถานประกอบการตัวอย่างทั้งสิ้น 1,058 แห่ง จากทั้งสิ้น 7,044 แห่ง

### 1.2 สถานประกอบการที่มีจำนวนคนทำงานตั้งแต่ 11 คนขึ้นไป

กำหนดให้ทุกสถานประกอบการเป็นหน่วยตัวอย่าง โดยให้ทำการเจนนับสถานประกอบการทุกแห่งจำนวนทั้งสิ้น 396 แห่ง

สรุป จำนวนสถานประกอบการที่ต้องเจนนับมีทั้งสิ้น 1,454 แห่ง

## 2. วิธีการประมาณผล

การเสนอผลการสำรวจ ได้เสนอผลในระดับจังหวัด โดยจำแนกตามการประกอบกิจกรรมทางเศรษฐกิจ ตามการจัดประเภทมาตรฐานอุตสาหกรรมประเทศไทย ปี 2552 (Thailand Standard Industrial Classification: TSIC-2009) ในระดับหมวดย่อย และขนาดของสถานประกอบการ (วัดด้วยจำนวนคนทำงาน) ออกเป็น 6 ขนาด ดังนี้

ขนาดของสถานประกอบการ	1	2	3	4	5	6
จำนวนคนทำงาน	1 – 15	16 – 25	26 – 30	31 – 50	51 – 200	> 200

ในการประมาณค่า กำหนดให้

$q = 1, 2, 3, \dots, n_{jklmp}$  (สถานประกอบการตัวอย่าง)

$p = 1, 2, 3, \dots, 12$  (ขนาดของสถานประกอบการ)

$m = 1, 2, 3, \dots, 409$  (กิจกรรม)

$l = 1, 2, 3, \dots, 164$  (หมู่ย่อย)

$k = 1, 2, 3, \dots, 78$  (หมู่ใหญ่)

$j = 1, 2, 3, \dots, 28$  (หมวดย่อย)

## 2.1 การประมาณผลสำหรับสถานประกอบการที่มีจำนวนคนทำงาน 1 – 10 คน

สูตรการประมาณค่ายอดรวมของลักษณะที่ต้องการศึกษา  $X$  สำหรับสถานประกอบการที่มีจำนวนคนทำงาน 1 – 10 คน หมวดย่อย  $j$  คือ

$$\hat{X}'_j = \sum_{k=1}^{78} \sum_{l=1}^{164} \sum_{m=1}^{409} \hat{X}'_{jklm}$$

โดยที่

$\hat{X}'_{jklm}$  คือ ค่าประมาณยอดรวมของลักษณะที่ต้องการศึกษา  $X$  สำหรับสถานประกอบการที่มีคนทำงาน 1 – 10 คน กิจกรรม  $m$  หมู่ย่อย  $l$  หมู่ใหญ่  $k$  หมวดย่อย  $j$  ซึ่ง

$$\hat{X}'_{jklm} = w'_{jklm} \sum_{p=1}^2 \sum_{q=1}^{n_{jklmp}} x_{jklmpq}$$

$x_{jklmpq}$  คือ ค่าของลักษณะที่ต้องการศึกษา  $X$  ของสถานประกอบการตัวอย่าง  $q$  ขนาดของสถานประกอบการ  $p$  กิจกรรม  $m$  หมู่ย่อย  $l$  หมู่ใหญ่  $k$  หมวดย่อย  $j$

$w'_{jklm}$  คือ ค่าถ่วงน้ำหนักสำหรับสถานประกอบการที่มีคนทำงาน 1 – 10 คน กิจกรรม  $m$  หมู่ย่อย  $l$  หมู่ใหญ่  $k$  หมวดย่อย  $j$  ซึ่ง

$$w'_{jklm} = \frac{N'_{jklm}}{n'_{jklm}}$$

$N'_{jklm}$  คือ จำนวนสถานประกอบการทั้งสิ้น สำหรับสถานประกอบการที่มีคนทำงาน 1 – 10 คน กิจกรรม  $m$  หมู่ย่อย  $l$  หมู่ใหญ่  $k$  หมวดย่อย  $j$

$n'_{jklm}$  คือ จำนวนสถานประกอบการตัวอย่างที่เจงนับได้ทั้งสิ้น สำหรับสถานประกอบการที่มีคนทำงาน 1 – 10 คน กิจกรรม  $m$  หมู่ย่อย  $l$  หมู่ใหญ่  $k$  หมวดย่อย  $j$

## 2.2 การประมาณผลสำหรับสถานประกอบการที่มีจำนวนคนทำงาน 11 คนขึ้นไป

สูตรการประมาณค่ายอดรวมของลักษณะที่ต้องการศึกษา  $X$  สำหรับสถานประกอบการที่มีจำนวนคนทำงานตั้งแต่ 11 คนขึ้นไป ( $p = 3, 4, 5, \dots, 12$ ) หมวดย่อย  $j$  คือ

$$\hat{X}'_{jp} = \sum_{k=1}^{78} \sum_{l=1}^{164} \sum_{m=1}^{409} \hat{X}'_{jklmp}$$

โดยที่

$\hat{X}_{jklmp}$  คือ ค่าประมาณยอดรวมของลักษณะที่ต้องการศึกษา  $X$  สำหรับสถานประกอบการที่มีขนาดของสถานประกอบการ  $p$  กิจกรรม  $m$  หมู่ย่อย  $l$  หมู่ใหญ่  $k$  หมวดย่อย  $j$  ซึ่ง

$$\hat{X}_{jklmp} = \frac{N_{jklmp}}{N'_{jklmp}} \sum_{q=1}^{n_{jklmp}} x_{jklmpq}$$

$x_{jklmpq}$  คือ ค่าของลักษณะที่ต้องการศึกษา  $X$  ของสถานประกอบการตัวอย่าง  $q$  ขนาดของสถานประกอบการ  $p$  กิจกรรม  $m$  หมู่ย่อย  $l$  หมู่ใหญ่  $k$  หมวดย่อย  $j$

$N_{jklmp}$  คือ จำนวนสถานประกอบการทั้งสิ้น สำหรับสถานประกอบการที่มีขนาดของสถานประกอบการ  $p$  กิจกรรม  $m$  หมู่ย่อย  $l$  หมู่ใหญ่  $k$  หมวดย่อย  $j$

$N'_{jklmp}$  คือ จำนวนสถานประกอบการที่เจ้านับได้ทั้งสิ้น สำหรับสถานประกอบการที่มีขนาดของสถานประกอบการ  $p$  กิจกรรม  $m$  หมู่ย่อย  $l$  หมู่ใหญ่  $k$  หมวดย่อย  $j$

### 2.3 การประมาณค่าสัมประสิทธิ์ความแปรผันของค่าประมาณยอดรวม

1) สูตรการประมาณค่าความแปรปรวนของค่าประมาณยอดรวมของลักษณะที่ต้องการศึกษา  $X$  สำหรับสถานประกอบการที่มีจำนวนคนทำงาน 1 – 10 คนขึ้นไป หมวดย่อย  $j$  คือ

$$\hat{V}(\hat{X}'_{jklm}) = N_{jklm}(N_{jklm} - n_{jklm}) \frac{s_{jklm}^2}{n_{jklm}}$$

โดยที่

$$s_{jklm}^2 = \frac{1}{n_{jklm} - 1} \left[ \sum_{q=1}^{n_{jklm}} x_{jklmq}^2 - \frac{\left( \sum_{q=1}^{n_{jklm}} x_{jklmq} \right)^2}{n_{jklm}} \right]$$

2) สูตรการประมาณค่าสัมประสิทธิ์ความแปรผันของค่าประมาณยอดรวมของลักษณะที่ต้องการศึกษา  $X$  สำหรับสถานประกอบการที่มีจำนวนคนทำงาน 1 – 10 คน หมวดย่อย  $j$  คือ

$$C.V.j = \frac{\sqrt{\sum_{k=1}^{78} \sum_{l=1}^{164} \sum_{m=1}^{409} \hat{V}(\hat{X}'_{jklm})}}{\sum_{k=1}^{78} \sum_{l=1}^{164} \sum_{m=1}^{409} \hat{X}'_{jklm}}$$

### 3. วิธีการเก็บรวบรวมข้อมูล

การเก็บรวบรวมข้อมูลใช้วิธีส่งเจ้าหน้าที่ ซึ่งเป็นข้าราชการและลูกจ้างของสำนักงานสถิติแห่งชาติออกไปทำการสัมภาษณ์เจ้าของผู้ประกอบการ หรือผู้ที่ได้รับมอบหมายให้ตอบข้อมูลของสถานประกอบการอุตสาหกรรม การผลิต ในระหว่างเดือนพฤษภาคม – สิงหาคม พ.ศ. 2555

### 4. การประมวลผลข้อมูล

การประมวลผลข้อมูลทุกขั้นตอน และการจัดทำรายงานผลระดับจังหวัด ดำเนินการที่สำนักงานสถิติจังหวัด โดยสำนักงานสถิติแห่งชาติในส่วนกลางให้การสนับสนุนทางด้านวิชาการ เช่น การจัดทำโปรแกรมสำหรับการบันทึกข้อมูลและการประมวลผลข้อมูล และการจัดทำต้นฉบับตารางเสนอผล และรายงานผล เป็นต้น สำหรับการประมวลผลระดับภาคและทั่วประเทศ ดำเนินการที่สำนักงานสถิติแห่งชาติในส่วนกลาง

### 5. การปิดตัวเลข

ผลรวมของแต่ละจำนวนอาจไม่เท่ากับยอดรวม ทั้งนี้เนื่องจากการปัดเศษ

### 6. ความคลาดเคลื่อนของข้อมูล

ข้อมูลที่น่าเสนอไว้ในรายงานฉบับนี้อาจจะมีความคลาดเคลื่อนอยู่บ้าง ความคลาดเคลื่อนดังกล่าวเป็นความคลาดเคลื่อนจากการสุ่มตัวอย่าง (Sampling error) และความคลาดเคลื่อนที่ไม่ได้เกิดจากการสุ่มตัวอย่าง (Non-Sampling error) เช่น ผู้ตอบไม่ให้ข้อมูลตามความเป็นจริง ข้อมูลในแบบสอบถามไม่ครบถ้วน การลงรหัสผิดพลาดหรือการบันทึกข้อมูลผิดพลาด เป็นต้น อย่างไรก็ตามสำนักงานสถิติแห่งชาติได้พยายามควบคุมให้ข้อมูลมีความคลาดเคลื่อนน้อยที่สุด จึงขอให้ผู้ใช้ข้อมูลใช้ข้อมูลด้วยความระมัดระวังตามสมควร

ตาราง 1 ค.ว. ของจำนวนคนทำงาน ลูกจ้าง ค่าตอบแทนแรงงาน มูลค่าผลผลิต และค่าใช้จ่ายขั้นกลาง จำแนกตามประเภทอุตสาหกรรม สำหรับขนาดของสถานประกอบการ 1 - 10 คน

TABLE 1 c.v. OF NUMBER OF PERSONS ENGAGED, EMPLOYEES, REMUNERATION, VALUE OF GROSS OUTPUT AND INTERMEDIATE CONSUMPTION BY CATEGORY OF INDUSTRY FOR ESTABLISHMENTS WITH 1 - 10 PERSONS ENGAGED

รหัส Code	ประเภทอุตสาหกรรม	จำนวน คนทำงาน Number of persons engaged	ลูกจ้าง Employees		มูลค่าผลผลิต Value of gross output	ค่าใช้จ่าย ขั้นกลาง Intermediate consumption	Category of industry
			จำนวน Number	ค่าตอบแทน แรงงาน Remuneration			
	<b>รวม</b>	<b>0.0495</b>	<b>0.1049</b>	<b>0.1306</b>	<b>0.0942</b>	<b>0.1031</b>	<b>Total</b>
10	การผลิตผลิตภัณฑ์อาหาร	0.0392	0.0857	0.1228	0.0961	0.1049	Manufacture of food products
11	การผลิตเครื่องดื่ม	0.0681	0.0953	0.1446	0.2191	0.2832	Manufacture of beverages
12	การผลิตผลิตภัณฑ์ยาสูบ	0.0917	0.212	0.2616	0.0893	0.1464	Manufacture of tobacco products
13	การผลิตสิ่งทอ	0.1556	0.2915	**	0.295	**	Manufacture of textiles
14	การผลิตเสื้อผ้าเครื่องแต่งกาย	0.1479	**	**	**	**	Manufacture of wearing apparels
15	การผลิตเครื่องหนังและผลิตภัณฑ์ที่เกี่ยวข้อง	0.0813	0.187	0.2015	0.2081	0.2349	Manufacture of leather and related products
16	การผลิตไม้และผลิตภัณฑ์จากไม้และไม้ก๊อก (ยกเว้นเฟอร์นิเจอร์) การผลิตสิ่งของ จากฟางและวัสดุถักสานอื่นๆ	0.0859	0.256	0.272	0.1876	0.2142	Manufacture of wood and products of wood and cork (except furniture); manufacture of articles of straw and plaiting materials
17	การผลิตกระดาษและผลิตภัณฑ์กระดาษ	0.2353	**	**	**	**	Manufacture of paper and paper products
18	การพิมพ์และการผลิตซ้ำสื่อบันทึกข้อมูล	0.1524	**	**	0.2101	0.2132	Printing and reproduction of recorded media
20	การผลิตเคมีภัณฑ์และผลิตภัณฑ์เคมี	0.014	*	*	0.0382	0.035	Manufacture of chemicals and chemical products
21	การผลิตเภสัชภัณฑ์ เคมีภัณฑ์ที่ใช้รักษาโรค และผลิตภัณฑ์จากพืชและสัตว์ที่ใช้รักษาโรค	0.1351	**	0.2763	0.2907	**	Manufacture of pharmaceuticals, medicinal chemical and botanical products
22	การผลิตผลิตภัณฑ์ยางและพลาสติก	0.0909	-	-	0.1473	0.1644	Manufacture of rubber and plastic products
23	การผลิตผลิตภัณฑ์อื่นๆ ที่ทำจากแร่โลหะ	0.0517	0.0693	0.0846	0.0875	0.094	Manufacture of other non-metallic mineral products
24	การผลิตโลหะขั้นมูลฐาน	*	-	-	**	**	Manufacture of basic metals
25	การผลิตผลิตภัณฑ์โลหะประดิษฐ์ (ยกเว้นเครื่องจักรและอุปกรณ์)	0.0841	0.1493	0.1678	0.2032	0.234	Manufacture of fabricated metal products (excepts machinery and equipment)

ตาราง 1 ค่า c.v. ของจำนวนคนทำงาน ลูกจ้าง ค่าตอบแทนแรงงาน มูลค่าผลผลิต และค่าใช้จ่ายขั้นกลาง จำแนกตามประเภทอุตสาหกรรม สำหรับขนาดของสถานประกอบการ 1 - 10 คน (ต่อ)

TABLE 1 c.v. OF NUMBER OF PERSONS ENGAGED, EMPLOYEES, REMUNERATION, VALUE OF GROSS OUTPUT AND INTERMEDIATE CONSUMPTION BY CATEGORY OF INDUSTRY FOR ESTABLISHMENTS WITH 1 - 10 PERSONS ENGAGED (cont'd)

รหัส Code	ประเภทอุตสาหกรรม	จำนวน คนทำงาน Number of persons engaged	ลูกจ้าง Employees		มูลค่าผลผลิต Value of gross output	ค่าใช้จ่าย ขั้นกลาง Intermediate consumption	Category of industry
			จำนวน Number	ค่าตอบแทน แรงงาน Remuneration			
27	การผลิตอุปกรณ์ไฟฟ้า	*	*	*	*	*	Manufacture of electrical equipment
28	การผลิตเครื่องจักรและเครื่องมือ ซึ่งมิได้จัดประเภทไว้ในที่อื่น	*	*	*	*	*	Manufacture of machinery and equipment, n.e.c
29	การผลิตยานยนต์ รถพ่วง และรถกึ่งพ่วง	0.0989	0.2496	0.2305	0.1513	0.1283	Manufacture of motor vehicles, trailers and semi-trailers
31	การผลิตเฟอร์นิเจอร์	0.1153	0.1683	0.1677	0.2369	0.283	Manufacture of furniture
32	การผลิตผลิตภัณฑ์อื่นๆ	0.1227	**	**	0.1789	0.2326	Other manufacturing
33	การซ่อมและการติดตั้งเครื่องจักรและอุปกรณ์	0.1209	0.2332	0.2526	0.1667	0.1641	Repair and installation of machinery and equipment
37	การจัดการน้ำเสีย	*	*	*	*	*	Sewerage
38	การเก็บรวบรวมของเสีย การบำบัด และการ กำจัดของเสีย รวมถึงการนำของเสียกลับมาใช้ใหม่	*	*	*	*	*	Waste collection, treatment and disposal activities; materials recovery

หมายเหตุ : (1) \* หมายถึง ไม่สามารถประมาณค่าได้

(2) \*\* หมายถึง ค่า c.v. มีค่าสูง

ที่มา : สำมะโนธุรกิจและอุตสาหกรรม พ.ศ. 2555 : อุตสาหกรรมการผลิต จังหวัดลำพูน สำนักงานสถิติแห่งชาติ กระทรวงเทคโนโลยีสารสนเทศและการสื่อสาร

Note : (1) \* means this value cannot be estimated.

(2) \*\* means this value is not acceptable

Source : The 2012 Business and Industrial Census : Manufacturing Industry, lamphun Province, National Statistical Office, Ministry of Information and Communication Technology.

## ภาคผนวก ข

### คำนิยาม

#### แนวคิดและคำนิยาม

##### 1. สถานประกอบการอุตสาหกรรมการผลิต

หมายถึง สถานประกอบการที่ดำเนินกิจการเกี่ยวกับการผลิต ซึ่งหมายถึงการเปลี่ยนรูปวัตถุดิบให้เป็นผลิตภัณฑ์ชนิดใหม่ด้วยเครื่องจักรหรือเคมีภัณฑ์ โดยไม่คำนึงถึงว่างานนั้นทำด้วยเครื่องจักรหรือด้วยมือหรือทำในโรงงาน โรงซ่อม หรือเคหะสถาน หรือผลิตภัณฑ์นั้นขายส่งหรือขายปลีกก็ตาม การประกอบชิ้นส่วนของผลิตภัณฑ์นั้นว่าเป็นการผลิตด้วย

##### 2. การจำแนกประเภทอุตสาหกรรมการผลิต

ในการจัดทำสำมะโนธุรกิจและอุตสาหกรรม พ.ศ. 2555 ได้จำแนกประเภทอุตสาหกรรมการผลิตตามกิจกรรมทางเศรษฐกิจทุกประเภท ตามการจัดประเภทมาตรฐานอุตสาหกรรมประเทศไทย ปี 2552 (Thailand Standard Industrial Classification : TSIC-2009) ซึ่งอุตสาหกรรมผลิตจัดอยู่ในประเภท D E และ J เฉพาะหมวดย่อย 58

การจัดจำแนกโครงสร้างประเภทอุตสาหกรรมการผลิต เป็นดังนี้

**หมวดย่อยอุตสาหกรรม** ได้แก่ กลุ่มอุตสาหกรรม ซึ่งแบ่งเป็นกลุ่มย่อยจากหมวดใหญ่ และใช้แทนด้วยเลขรหัส 2 ตัวแรก ตั้งแต่รหัส 10 – 33 37 – 39 และ 58 รวม 28 หมวดย่อย

**หมู่ใหญ่อุตสาหกรรม** ได้แก่ กลุ่มอุตสาหกรรม ซึ่งแบ่งเป็นกลุ่มย่อยจากหมวดย่อยอุตสาหกรรม และใช้แทนด้วยเลขรหัส 3 ตัวแรก ตั้งแต่รหัส 101 – 332 370 - 390 และ 581 - 582 รวม 78 หมู่ใหญ่

**หมู่ย่อยอุตสาหกรรม** ได้แก่ กลุ่มอุตสาหกรรม ซึ่งแบ่งเป็นกลุ่มย่อยจากหมู่ใหญ่อุตสาหกรรม และใช้แทนด้วยเลขรหัส 4 ตัวแรก ตั้งแต่รหัส 1011 – 3320 3700 - 3900 และ 5811 - 5820 รวม 164 หมู่ย่อย

**กิจกรรมอุตสาหกรรม** ได้แก่ กลุ่มอุตสาหกรรมที่ย่อยที่สุด และใช้แทนด้วยเลขรหัส 5 ตัวแรก ตั้งแต่รหัส 10111 – 33200 37000 - 39000 และ 58111 – 58203 รวม 409 กิจกรรม

##### 3. รูปแบบการจัดตั้งตามกฎหมาย

###### 3.1 ส่วนบุคคล ห้างหุ้นส่วนสามัญที่ไม่เป็นนิติบุคคล

หมายถึง สถานประกอบการที่มีเจ้าของเป็นบุคคลธรรมดา คนเดียวหรือหลายคนรวมกัน และให้หมายรวมถึงห้างหุ้นส่วนสามัญที่ไม่จดทะเบียนเป็นนิติบุคคลด้วย

###### 3.2 ห้างหุ้นส่วนสามัญนิติบุคคล ห้างหุ้นส่วนจำกัด

หมายถึง สถานประกอบการที่จัดตั้งขึ้น โดยมีบุคคลตั้งแต่ 2 คนขึ้นไปรวมทุนกันเพื่อประกอบการผลิตและมีความรับผิดชอบร่วมกัน โดยการจดทะเบียนตามกฎหมาย

###### 3.3 บริษัทจำกัด บริษัทจำกัด (มหาชน)

บริษัทจำกัด หมายถึง สถานประกอบการที่จัดตั้งขึ้นโดยผู้ริเริ่มคนหนึ่ง และได้จดทะเบียนถูกต้องตามกฎหมาย โดยมีผู้ริเริ่มดำเนินการอย่างน้อย 7 คนขึ้นไป

บริษัทจำกัด (มหาชน) หมายถึง สถานประกอบการที่จัดตั้งขึ้นโดยการจดทะเบียนจัดตั้งบริษัท การควบบริษัท หรือการแปรสภาพบริษัท และวัตถุประสงค์ที่จะขายหุ้นต่อประชาชน โดยมีผู้ริเริ่มดำเนินการตั้งแต่ 15 คนขึ้นไป

### 3.4 ส่วนราชการ รัฐวิสาหกิจ

หมายถึง สถานประกอบการที่รัฐบาลเป็นเจ้าของหรือมีทุนอยู่ด้วยไม่น้อยกว่าร้อยละ 50 ของทุนทั้งหมด ในที่นี้หมายถึงรวมถึงสถานประกอบการที่ดำเนินการโดยรัฐบาลด้วย ได้แก่ เรือนจำ โรงฆ่าสัตว์ เป็นต้น

### 3.5 สหกรณ์

หมายถึง สถานประกอบการที่จัดตั้งขึ้นในรูปของสหกรณ์ โดยจดทะเบียนถูกต้องตามกฎหมายว่าด้วยสหกรณ์ โดยมีผู้ก่อตั้งไม่น้อยกว่า 10 คน

### 3.6 รูปแบบอื่น ๆ

หมายถึง สถานประกอบการที่จัดตั้งในรูปแบบอื่น ๆ นอกเหนือจากที่กล่าวแล้วข้างต้น เช่น สมาคม สโมสร กลุ่มแม่บ้าน เป็นต้น

## 4. รูปแบบการจัดตั้งทางเศรษฐกิจ

### 4.1 สำนักงานแห่งเดียว

หมายถึง สถานประกอบการที่ไม่เป็นสาขาหรือหน่วยย่อยของสถานประกอบการอื่น และไม่มีสาขาหรือหน่วยงานย่อยอื่น

### 4.2 สำนักงานใหญ่

หมายถึง สถานประกอบการที่เป็นเจ้าของและควบคุมกิจการของสถานประกอบการอื่นที่เป็นสำนักงานสาขาหรือหน่วยงานย่อย

### 4.3 สำนักงานสาขา

หมายถึง สถานประกอบการที่เป็นสาขาหรือหน่วยงานย่อยของสถานประกอบการอื่นที่เป็นสำนักงานใหญ่

## 5. ทุนจดทะเบียน

ทุนจดทะเบียนหรือทุนรับอนุญาต หมายถึง ทุนดำเนินการซึ่งผู้ริเริ่มก่อการได้ระบุไว้เมื่อจดทะเบียนจัดตั้งเป็นนิติบุคคล หรือทุนที่ได้รับอนุญาตเมื่อขอจัดตั้งเป็นนิติบุคคล ทุนนี้ไม่ได้แสดงถึงเงินที่ได้รับจากผู้ถือหุ้น แต่เป็นการแสดงถึงความประสงค์ของผู้ริเริ่มก่อการว่าจะมีทุนดำเนินการเป็นจำนวนเงินเท่าใด

## 6. อัตราการใช้กำลังการผลิต

หมายถึง สัดส่วนระหว่างปริมาณผลผลิตจริงกับกำลังการผลิตสูงสุด ที่สามารถผลิตได้ในช่วงเวลาหนึ่ง คำนวณโดยปริมาณการผลิตจริงหารด้วยกำลังการผลิต

## 7. คนทำงาน

หมายถึง คนที่ทำงานในสถานประกอบการทั้งที่ได้รับเงินเดือนและไม่ได้รับเงินเดือน ที่สถานประกอบการมีอยู่ตามปกติ รวมทั้งผู้ที่ปกติทำงานอยู่ในสถานประกอบการแห่งนี้ แต่ในวันดังกล่าวไม่ได้มาทำงาน เนื่องจากเจ็บป่วย ลาหยุดพักผ่อน โดยได้รับค่าจ้าง/เงินเดือน



## คนทำงาน ประกอบด้วย

### 7.1 คนทำงานโดยไม่ได้รับค่าจ้าง เงินเดือน

หมายถึง เจ้าของกิจการหรือหุ้นส่วนที่ทำงานให้สถานประกอบการ โดยไม่ได้รับค่าจ้าง เงินเดือน และผู้ที่อาศัยอยู่ในครัวเรือนของเจ้าของกิจการ หรือหุ้นส่วน หรือบุคคลอื่น ที่ทำงานให้กับสถานประกอบการอย่างน้อยสัปดาห์ละ 20 ชั่วโมง โดยไม่ได้รับค่าจ้าง เงินเดือน เป็นประจำ

### 7.2 ลูกจ้างในกรรมวิธีการผลิต

หมายถึง ลูกจ้างทั้งหมดที่ทำงานเกี่ยวข้องโดยตรงกับการผลิตในขั้นตอนต่างๆ หรือกิจกรรมที่เกี่ยวข้องกับการผลิต โดยได้รับค่าจ้างเงินเดือน

**ผู้ปฏิบัติงานมีฝีมือ** หมายถึง ผู้ที่ทำงานด้านการผลิตซึ่งเคยได้รับการฝึกฝนอบรมมาก่อนอย่างน้อย 3 เดือน หรือผู้มีประสบการณ์ในการทำงาน 5 ปีขึ้นไปในงานเฉพาะที่ทำอยู่ เช่น ช่างนาถยนต์ดูแลเครื่องจักร ผู้ผลิต หรือติดตั้งอุปกรณ์ ผู้เดินเครื่องจักร ผู้ประกอบชิ้นส่วนต่างๆ เป็นต้น

**ผู้ปฏิบัติงานไม่มีฝีมือ** หมายถึง ผู้ที่ทำงานด้านการผลิตที่ได้รับการฝึกงานก่อนปฏิบัติงานน้อยกว่า 2 สัปดาห์ เช่น พนักงานทำความสะอาดเครื่องจักร

### 7.3 ลูกจ้างอื่น ๆ

หมายถึง ลูกจ้างทั้งหมดนอกเหนือจากลูกจ้างในกรรมวิธีการผลิตรวมถึงผู้ปฏิบัติงาน นักบริหาร นักวิชาการ เสมียนพนักงาน เช่น ผู้จัดการ ผู้อำนวยการ และกรรมการบริหารที่ได้รับค่าจ้าง เงินเดือน ผู้ปฏิบัติงานในห้องทดลองและนักวิจัย พนักงานพิมพ์ดีด พนักงานบัญชี และพนักงานขาย เป็นต้น

#### ไม่รวมคนทำงาน ดังต่อไปนี้

(1) ผู้บริหารหรือผู้ถือหุ้นที่ได้รับเบี้ยประชุมเป็นครั้งคราว  
(2) คนทำงานของสถานประกอบการอื่นที่มาปฏิบัติงานประจำที่สถานประกอบการแห่งนี้  
(3) คนทำงานที่รับงานไปทำที่บ้านแล้วนำมาส่งโดยไม่ได้ลงทุนซื้อวัสดุ อุปกรณ์ (หรือถ้ามีการใช้เครื่องมือส่วนตัวเล็กน้อยได้ เช่น มีด เข็ม ด้าย)

(4) คนงานที่ทำงานเป็นระยะเวลานาน เช่น ลาไปราชการทหาร

(5) คนที่สถานประกอบการจ้างมาทำงานเฉพาะอย่างเป็นประจำคราว เช่น กรรมกรที่จ้างมาขนของ พนักงานเดินตลาดหรือตัวแทนขายที่ไม่มีเงินเดือนประจำ

(6) ลูกจ้างเช่าหรือแรงงานเช่า หมายถึง ลูกจ้างเฉพาะหรืออยู่ในกระบวนการผลิตที่ส่งตัวจากสำนักจัดหางานหรือองค์กรที่คล้ายคลึงกัน ให้แก่สถานประกอบการในอุตสาหกรรมการผลิต สำนักจัดหางานดังกล่าวไม่มีหน้าที่บังคับบัญชาลูกจ้างซึ่งอยู่ภายใต้การควบคุม (การสั่งการหรือการบังคับบัญชา) ของลูกจ้างของสำนักจัดหางาน ลูกจ้างเหล่านี้จะมีชื่อในบัญชีเงินเดือนของสำนักจัดหางาน ไม่ใช่ของสถานประกอบการ ข้อมูลเกี่ยวกับแรงงานเช่า จะเป็นประโยชน์สำหรับการวิเคราะห์ผลผลิตภาพแรงงานของหน่วยอุตสาหกรรมที่ทำการผลิต ซึ่งมีการป้อนแรงงานเช่าเป็นวัตถุดิบในการผลิตที่แท้จริง **แรงงานต่อไปนี้ไม่จัดอยู่ในหมวดแรงงานเช่า**

- เจ้าหน้าที่ชั่วคราวที่ได้รับจากบริการจัดหาเจ้าหน้าที่

- ผู้รับเหมา ผู้รับเหมาช่วงหรือผู้รับเหมาอิสระ

- บริการที่อยู่ใต้การบริหารจัดการ เช่น แม่บ้าน พนักงานรักษาความปลอดภัย

บริการปรับปรุงภูมิทัศน์

- บริการวิชาชีพหรือบริการด้านเทคนิคที่ซื้อหามาจากกิจการอื่น เช่น บริการที่

ปรึกษาด้านซอฟต์แวร์ การจัดทำโปรแกรมคอมพิวเตอร์ บริการด้านวิศวกรรมหรือบริการด้านบัญชี

## 8. ค่าตอบแทนแรงงาน

### 8.1 ค่าจ้าง เงินเดือน

หมายถึง เงินที่นายจ้างหรือสถานประกอบการจ่ายให้ลูกจ้าง ในระหว่างเดือนมกราคม - เดือนธันวาคม 2554 (ก่อนหักภาษีเงินได้บุคคลธรรมดา เงินสมทบกองทุนประกันสังคมในส่วนที่ลูกจ้างต้องจ่ายค่าประกันชีวิต และรายจ่ายอื่นๆ ของลูกจ้าง) ตามข้อตกลงการจ้างแรงงาน โดยอาจจ่ายตามเงื่อนไขของระยะเวลา หรือจ่ายตามปริมาณงาน

### 8.2 ค่าล่วงเวลา โบนัส เงินรางวัลพิเศษ เงินเพิ่มค่าครองชีพ ค่านายหน้า

หมายถึง เงินนอกเหนือจากค่าจ้าง เงินเดือน ที่สถานประกอบการจ่ายให้แก่ลูกจ้างเป็นค่าตอบแทนในการทำงาน

### 8.3 สวัสดิการและผลประโยชน์ตอบแทนอื่น ๆ

หมายถึง ผลประโยชน์ตอบแทนแรงงานที่นายจ้างหรือสถานประกอบการจ่าย หรือบริการให้แก่ลูกจ้าง ได้แก่ ค่าตอบแทนแรงงานที่จ่ายเป็นสิ่งของหรือผลผลิต และสวัสดิการที่นายจ้างจัดหาหรือบริการลูกจ้าง เช่น อาหาร เครื่องดื่ม บ้านพักคนงาน ค่าเช่าบ้าน ค่าซ่อมแซมที่อยู่อาศัย ค่ารักษาพยาบาล บริการดูแลบุตร พาหนะรับส่งมาทำงาน บันเทิงหรือนันทนาการต่างๆ ที่จัดให้ลูกจ้าง เป็นต้น **ทั้งนี้ไม่รวมเสื้อผ้า เครื่องแบบที่ใช้เฉพาะในการปฏิบัติงาน (ค่าเสื้อผ้า เครื่องแบบ ที่ใช้เฉพาะในการปฏิบัติงาน ถือเป็นค่าใช้จ่ายอื่นๆ ของสถานประกอบการ)**

### 8.4 เงินที่สถานประกอบการจ่ายสมทบเข้ากองทุนเพื่อการประกันสังคม ฯลฯ

หมายถึง เงินที่สถานประกอบการจ่ายสมทบเข้ากองทุนเพื่อการประกันสังคมของทั้งรัฐบาลและเอกชน เพื่อมิให้ลูกจ้างได้รับความเดือดร้อนเมื่อต้องขาดรายได้ไปบางส่วนหรือทั้งหมด อันเนื่องมาจากการเจ็บป่วยหรือประสบอันตรายทั้งในและนอกเวลาทำงาน การคลอดบุตร ทูพพลภาพ การว่างงาน ชราภาพ และเสียชีวิต เงินดังกล่าว เช่น เงินสมทบกองทุนประกันสังคม กองทุนเงินทดแทน กองทุนสำรองเลี้ยงชีพ เป็นต้น

## 9. ค่าซื้อวัตถุดิบและวัสดุประกอบที่ใช้ในการผลิต

หมายถึง มูลค่าของวัตถุดิบและส่วนประกอบที่สถานประกอบการจัดซื้อ หรือได้รับมาจากสำนักงานใหญ่ ในระหว่างเดือนมกราคม - เดือนธันวาคม 2554 เพื่อใช้ในการผลิตโดยสถานประกอบการเอง หรือจ้างสถานประกอบการอื่นหรือผู้อื่นทำการผลิต มูลค่าดังกล่าวเป็นมูลค่าที่นำส่งถึงสถานประกอบการ ซึ่งรวมค่าภาษีขาเข้า ค่าขนส่ง ค่าประกันภัย ค่าบรรจุหีบห่อ เป็นต้น

## 10. ค่าเชื้อเพลิง

หมายถึง มูลค่าของเชื้อเพลิงทุกชนิดที่ซื้อมา เพื่อใช้เป็นเชื้อเพลิงสำหรับพลังงานและความร้อน **ไม่รวม เชื้อเพลิงที่เป็นส่วนประกอบของผลิตภัณฑ์ หรือที่ใช้ในการผลิตกระแสไฟฟ้า หรือเชื้อเพลิงที่ได้จากผลพลอยได้ของกิจกรรมการผลิต เช่น ขี้เลื่อย เป็นต้น**

## 11. ค่าไฟฟ้าที่ใช้ในการผลิต

คือ มูลค่าไฟฟ้าทั้งหมดที่สถานประกอบการซื้อมาระหว่างเดือนมกราคม - เดือนธันวาคม 2554 รวมทั้งค่าไฟฟ้าที่ได้รับจากหน่วยพลังงานของสถานประกอบการอื่นแต่อยู่ในเครือเดียวกัน โดยจะต้องประมาณมูลค่าเหมือนกับการซื้อขายโดยปกติ

## 12. ค่าใช้จ่ายในการบำรุงรักษาและซ่อมแซมเครื่องจักร เครื่องมือฯ

หมายถึง มูลค่าของค่าใช้จ่ายทั้งหมดที่ใช้ในการซ่อมแซมและบำรุงอาคาร และสินทรัพย์ถาวรอื่น เพื่อให้อยู่ในสภาพที่ดีใช้งานต่อไปได้ ทั้งนี้ให้รวมค่าใช้จ่ายในการบำรุงรักษา ซ่อมแซมที่จัดทำโดยสถานประกอบการที่อยู่ในเครือเดียวกันและให้ประมาณมูลค่าในการซ่อมแซมเหมือนกับการว่าจ้างสถานประกอบการอื่นหรือผู้อื่น

## 13. ค่าซื้อสินค้าที่ซื้อมาจำหน่ายในสภาพเดิม

หมายถึง มูลค่าในการซื้อสินค้าเพื่อนำมาจำหน่ายในสภาพเดิม โดยไม่มีการเปลี่ยนแปลงสภาพ

## 14. ค่าจ้างเหมาจ่ายให้สถานประกอบการอื่นผลิตสินค้าให้ โดยสถานประกอบการจัดหาวัสดุให้

หมายถึง จำนวนเงินที่จ่ายเป็นค่าจ้างให้กับสถานประกอบการอื่น เพื่อทำการผลิตสินค้า โดยวัตถุดิบและส่วนประกอบในการผลิตเป็นของสถานประกอบการผู้จ้าง

## 15. ค่าธรรมเนียมที่จ่ายสำหรับลูกจ้าง (แรงงานเช่า)

หมายถึง ค่าตอบแทนแรงงานของลูกจ้างเช่าที่สถานประกอบการผลิตจ่ายให้กับสำนักจัดหางาน

## 16. วัตถุดิบและสินค้าคงเหลือ

หมายถึง มูลค่าของวัตถุดิบและวัสดุประกอบที่ใช้ในการผลิตและสินค้าคงเหลือซึ่งสถานประกอบการเป็นเจ้าของหรือควบคุมดูแลอยู่ ณ วันที่ 1 มกราคม และ วันที่ 31 ธันวาคม 2554 วัตถุดิบและสินค้าคงเหลือเหล่านี้ว่าจะเก็บไว้ที่สถานประกอบการ หรือที่หน่วยงานช่วยเสริม หรือที่โกดังสินค้า

**มูลค่าคงเหลือต้นปี** คือ มูลค่าของสินค้า วัตถุดิบ และวัสดุประกอบฯ ที่เหลือมาจากปีก่อนเมื่อ 1 มกราคม 2554

**มูลค่าคงเหลือปลายปี** คือ มูลค่าของสินค้า วัตถุดิบและวัสดุประกอบฯ ที่เหลืออยู่เมื่อ 31 ธันวาคม 2554

## 17. ส่วนเปลี่ยนแปลงมูลค่าสินค้า วัตถุดิบและวัสดุประกอบฯ คงเหลือ

หมายถึง ผลต่างระหว่างมูลค่าคงเหลือปลายปีและมูลค่าคงเหลือต้นปี (มูลค่าปลายปี – มูลค่าต้นปี)

## 18. ค่าใช้จ่ายในการบริหารและดำเนินการของสถานประกอบการ

หมายถึง ค่าใช้จ่ายในการดำเนินกิจการต่างๆ ของสถานประกอบการ เช่น ค่าเช่าที่ดิน ค่าเช่าอาคารและที่ดินค่าเสื่อมราคาสินทรัพย์ถาวรทุกประเภท ค่าน้ำประปา ค่าไฟฟ้า (ไม่รวมค่าไฟฟ้าที่ใช้ในการผลิต) ค่าไปรษณีย์ ค่าโทรเลข ค่าโทรศัพท์ ค่าทำบัญชี ค่าปรึกษา ค่าดอกเบี้ยจ่าย หนี้สูญ ค่าภาษี ค่าโฆษณา ค่านายหน้า และอื่นๆ เป็นต้น

## 19. มูลค่าขายผลผลิต

หมายถึง มูลค่าการจำหน่ายผลิตภัณฑ์ที่สถานประกอบการผลิตขึ้นเองและ/หรือที่สถานประกอบการอื่นผลิตให้ โดยสถานประกอบการเป็นผู้จ่ายค่าวัสดุ และวัสดุประกอบที่ใช้ในการผลิตในระหว่างเดือนมกราคม – เดือนธันวาคม 2554 ทั้งนี้ให้รวมมูลค่าผลผลิตที่สถานประกอบการผลิตเพื่อใช้เอง หรือให้คนทำงาน เป็นส่วนหนึ่งของค่าตอบแทนแรงงาน ผลผลิตที่จัดส่งให้สำนักงานใหญ่ สำนักงานสาขา หรือสำนักงานขายของโรงงาน และรายรับจากการขายผลพลอยได้และเศษวัสดุ

## 20. รายรับจากการขายสินค้าที่ซื้อมาจำหน่ายในสภาพเดิม

หมายถึง จำนวนเงินที่สถานประกอบการได้รับจากการขายสินค้าที่ซื้อมาจำหน่าย โดยไม่มีการเปลี่ยนแปลงสภาพ

## 21. รายรับจากการรับจ้างเหมาทำการผลิตสินค้าให้สถานประกอบการอื่น โดยสถานประกอบการเป็นผู้จัดหาวัสดุให้

หมายถึง จำนวนเงินที่ได้รับจากผู้จ้างในการรับจ้างเหมาทำการผลิตสินค้า โดยผู้จ้างจัดหาวัสดุให้ ถ้าเป็นการรับจ้างเหมาผลิตสินค้าให้สถานประกอบการในเครือเดียวกันให้คิดค่าบริการในการผลิตตามราคาตลาด หรือคิดจากค่าใช้จ่ายต่างๆ ที่เกิดขึ้นจริงในกระบวนการผลิต **โดยไม่รวมค่าวัสดุที่ผู้จ้างจัดหามาให้**

## 22. รายรับจากการให้บริการ บำรุงรักษา ซ่อมแซมและติดตั้งให้แก่สถานประกอบการอื่น

หมายถึง จำนวนเงินที่สถานประกอบการได้รับจากการให้บริการ บำรุงรักษาซ่อมแซมและติดตั้งเครื่องจักรหรือโรงงานให้กับสถานประกอบการอื่นหรือลูกค้า สำหรับค่าบริการในการให้บริการแก่สถานประกอบการอื่นในเครือเดียวกัน ให้คิดมูลค่าการบริการโดยรวมค่าแรงงาน ค่าดำเนินการ และค่าวัสดุที่ใช้ในการให้บริการ

## 23. รายรับอื่นๆ

หมายถึง มูลค่ารายรับอื่นๆ ของสถานประกอบการ เช่น รายรับจากการขายกากของเสีย หรือวัสดุเหลือใช้ของสถานประกอบการ และค่าขายกระแสไฟฟ้า เป็นต้น

## 24. มูลค่าตามบัญชีของสินทรัพย์ถาวร

หมายถึง มูลค่าสุทธิของสินทรัพย์ถาวรตามบัญชีเมื่อได้หักค่าเสื่อมราคา ค่าสึกหรอตามระยะเวลาการใช้งานถึงวันสิ้นปี สินทรัพย์ถาวร ได้แก่ ที่ดิน อาคาร เครื่องจักรและเครื่องมือ ยานพาหนะ เครื่องใช้สำนักงาน เป็นต้น มูลค่าสินทรัพย์ถาวรรวมถึงมูลค่าการต่อเติมดัดแปลง และปรับปรุงสินทรัพย์ถาวรในระหว่างเดือนมกราคม – เดือนธันวาคม 2554 เพื่อยืดอายุการใช้งาน หรือเพิ่มประสิทธิภาพการทำงาน

## 25. มูลค่าเพิ่ม

คำนวณโดย : มูลค่าเพิ่ม = มูลค่าผลผลิต - ค่าใช้จ่ายชั้นกลาง

**มูลค่าผลผลิต** หมายถึง รายรับของสถานประกอบการในรอบปี 2554 ซึ่งได้แก่

- 1) มูลค่าขายผลผลิต
- 2) รายรับจากการขายสินค้าที่ซื้อมาจำหน่ายในสภาพเดิม
- 3) รายรับจากการรับจ้างเหมาทำการผลิตสินค้าให้สถานประกอบการอื่น โดยสถานประกอบการจัดหาวัสดุให้
- 4) รายรับจากการให้บริการ บำรุงรักษา ซ่อมแซม และติดตั้งให้แก่สถานประกอบการอื่น
- 5) รายรับจากการให้เช่าอาคาร อาคารพร้อมที่ดิน ยานพาหนะ เครื่องจักรและเครื่องมือ ฯลฯ และรายรับอื่นๆ
- 6) ส่วนเปลี่ยนแปลงมูลค่าสินค้าคงเหลือ

**ค่าใช้จ่ายชั้นกลาง** หมายถึง รายจ่ายที่ใช้ในการดำเนินการในขบวนการผลิตของสถานประกอบการในรอบปี 2554 ซึ่งได้แก่

- 1) ค่าซื้อวัตถุดิบและวัสดุประกอบที่ใช้ในการผลิต
- 2) ค่าใช้จ่ายในการผลิต (ค่าเชื้อเพลิงและค่าไฟฟ้าที่ใช้ในการผลิต ค่าติดตั้งซ่อมแซมและบำรุงรักษาสินค้าที่จำหน่ายให้ลูกค้า ค่าติดตั้งซ่อมแซมและบำรุงรักษาเครื่องจักร เครื่องมือฯ และค่าใช้จ่ายในการผลิตอื่นๆ)
- 3) ค่าซื้อสินค้าที่ซื้อมาจำหน่ายในสภาพเดิม
- 4) ค่าจ้างเหมาจ่ายให้สถานประกอบการอื่นผลิตสินค้าให้ โดยสถานประกอบการจัดหาวัสดุให้
- 5) ค่าธรรมเนียมที่จ่ายสำหรับลูกจ้างเช่า (แรงงานเช่า)
- 6) ค่าใช้จ่ายในการขายของสถานประกอบการ (ค่าโฆษณา ค่าขนส่งสินค้าที่ขาย ค่านายหน้า ค่าประกันภัย และค่าใช้จ่ายในการขายอื่นๆ)
- 7) ค่าใช้จ่ายในการบริหารและดำเนินงานของสถานประกอบการ (ค่าใช้จ่ายในการบริหารและดำเนินงานฯ หักด้วยค่าเช่าที่ดิน ค่าดอกเบี้ยจ่าย หนี้สูญ และขาดทุนจากการเปลี่ยนแปลงอัตราแลกเปลี่ยนฯ)
- 8) ดอกเบี้ยจ่าย หักด้วย ดอกเบี้ยรับ
- 9) ส่วนเปลี่ยนแปลงมูลค่าวัตถุดิบและวัสดุประกอบฯ คงเหลือ

# **Project Staff CD - ROM**

**Division - in - Charge**

**Lamphun Provincial Statistical Office**

**Tel. 0 5353 4363**

**Production & Design**

**Statistical Information Integrating Group**

**Statistical Forecasting Bureau**

**Tel. 0 2141 7494**



STATISTICAL TABLES  
ARE IN THE EXCEL FORMAT

PART 1 OPERATION INFORMATION OF MANUFACTURING  
ESTABLISHMENTS BY SIZE OF ESTABLISHMENTS



## STATISTICAL TABLES ARE IN THE EXCEL FORMAT

<b>PART 1</b>	<b>OPERATION INFORMATION OF ESTABLISHMENTS BY SIZE OF ESTABLISHMENTS</b>
<b>TABLE 1</b>	SUMMARY OF BASIC STATISTICS FOR MANUFACTURING ESTABLISHMENTS IN 2011 BY SIZE OF ESTABLISHMENT
<b>TABLE 2</b>	VALUE OF GROSS OUTPUT OF MANUFACTURING ESTABLISHMENTS IN 2011 BY SIZE OF ESTABLISHMENT
<b>TABLE 3</b>	INTERMEDIATE CONSUMPTION OF MANUFACTURING ESTABLISHMENTS IN 2011 BY SIZE OF ESTABLISHMENT
<b>TABLE 4</b>	PERSONS ENGAGED IN MANUFACTURING ESTABLISHMENTS IN 2011 BY WORK STATUS, SEX AND SIZE OF ESTABLISHMENT
<b>TABLE 5</b>	NUMBER OF MANUFACTURING ESTABLISHMENTS BY WORKING DAYS PER WEEK, WORKING HOURS PER DAY OF EMPLOYEES AND SIZE OF ESTABLISHMENT
<b>TABLE 6</b>	REMUNERATION IN 2011 BY SIZE OF ESTABLISHMENT
<b>TABLE 7</b>	NUMBER AND PERCENTAGE OF MANUFACTURING ESTABLISHMENTS BY PERCENTAGE OF CAPACITY UTILIZATION IN 2011 AND SIZE OF ESTABLISHMENT
<b>TABLE 8</b>	VALUE OF STOCKS AT THE BEGINNING AND THE END OF 2011 BY SIZE OF ESTABLISHMENT
<b>TABLE 9</b>	CHANGE IN VALUE OF STOCKS IN 2011 BY SIZE OF ESTABLISHMENT
<b>TABLE 10</b>	TOTAL EXPENSES OF MANUFACTURING ESTABLISHMENTS IN 2011 BY SIZE OF ESTABLISHMENT
<b>TABLE 11</b>	TOTAL RECEIPTS OF MANUFACTURING ESTABLISHMENTS IN 2011 BY SIZE OF ESTABLISHMENT
<b>TABLE 12</b>	BOOK VALUE OF FIXED ASSETS IN 2011 BY SIZE OF ESTABLISHMENT
<b>TABLE 13</b>	VALUE OF FIXED ASSETS CHANGED IN JANUARY – DECEMBER 2011 BY SIZE OF ESTABLISHMENT

PART 2 OPERATION INFORMATION OF MANUFACTURING  
ESTABLISHMENTS BY DIVISION OF INDUSTRY

## STATISTICAL TABLES ARE IN THE EXCEL FORMAT

<b>PART 2</b>	<b>OPERATION INFORMATION OF MANUFACTURING ESTABLISHMENTS BY DIVISION OF INDUSTRY</b>
<b>TABLE 1</b>	SUMMARY OF BASIC STATISTICS FOR MANUFACTURING ESTABLISHMENTS IN 2011 BY DIVISION OF INDUSTRY
<b>TABLE 2</b>	VALUE OF GROSS OUTPUT OF MANUFACTURING ESTABLISHMENTS IN 2011 BY DIVISION OF INDUSTRY
<b>TABLE 3</b>	INTERMEDIATE CONSUMPTION OF MANUFACTURING ESTABLISHMENTS IN 2011 BY DIVISION OF INDUSTRY
<b>TABLE 4</b>	PERSONS ENGAGED IN MANUFACTURING ESTABLISHMENTS IN 2011 BY WORK STATUS, SEX AND DIVISION OF INDUSTRY
<b>TABLE 5</b>	NUMBER OF MANUFACTURING ESTABLISHMENTS BY WORKING DAYS PER WEEK, WORKING HOURS PER DAY OF EMPLOYEES AND DIVISION OF INDUSTRY
<b>TABLE 6</b>	REMUNERATION IN 2011 BY DIVISION OF INDUSTRY
<b>TABLE 7</b>	NUMBER AND PERCENTAGE OF MANUFACTURING ESTABLISHMENTS BY PERCENTAGE OF CAPACITY UTILIZATION IN 2011 AND DIVISION OF INDUSTRY
<b>TABLE 8</b>	VALUE OF STOCKS AT THE BEGINNING AND THE END OF 2011 BY DIVISION OF INDUSTRY
<b>TABLE 9</b>	CHANGE IN VALUE OF STOCKS IN 2011 BY DIVISION OF INDUSTRY
<b>TABLE 10</b>	TOTAL EXPENSES OF MANUFACTURING ESTABLISHMENTS IN 2011 BY DIVISION OF INDUSTRY
<b>TABLE 11</b>	TOTAL RECEIPTS OF MANUFACTURING ESTABLISHMENTS IN 2011 BY DIVISION OF INDUSTRY
<b>TABLE 12</b>	BOOK VALUE OF FIXED ASSETS IN 2011 BY DIVISION OF INDUSTRY
<b>TABLE 13</b>	VALUE OF FIXED ASSETS CHANGED IN JANUARY – DECEMBER 2011 BY DIVISION OF INDUSTRY