



สำมะโนธุรกิจและอุตสาหกรรม พ.ศ. 2555

: อุตสาหกรรมการผลิต

THE 2012 BUSINESS AND INDUSTRIAL CENSUS

: MANUFACTURING INDUSTRY

จังหวัดลำปาง

LAMPANG PROVINCE



สำนักงานสถิติแห่งชาติ

กระทรวงเทคโนโลยีสารสนเทศและการสื่อสาร

NATIONAL STATISTICAL OFFICE

MINISTRY OF INFORMATION AND COMMUNICATION TECHNOLOGY

LIST OF STATISTICAL TABLES

- ✿ **Part 1 Operation information of manufacturing establishments
by size of establishments**
- ✿ **Part 2 Operation information of manufacturing establishments
by division of industry**

PROJECT STAFF CD-ROM

DISTRIBUTION

STATISTICAL TABLES ARE IN THE EXCEL FORMAT

- ✿ **Part 1 Operation information of manufacturing establishments
by size of establishments**
- ✿ **Part 2 Operation information of manufacturing establishments
by division of industry**

หน่วยงานที่เผยแพร่ สำนักสถิติพยากรณ์
สำนักงานสถิติแห่งชาติ
ศูนย์ราชการเฉลิมพระเกียรติ 80 พรรษาฯ
อาคารรัฐประศาสนภักดี ชั้น 2 ถนนแจ้งวัฒนะ
เขตหลักสี่ กทม. 10210
โทร. 0 2141 7497
โทรสาร 0 2143 8132
ไปรษณีย์อิเล็กทรอนิกส์ binfopub@nso.go.th

หรือ สำนักงานสถิติจังหวัดลำปาง
จังหวัดลำปาง
โทร. 0 5426 5066
โทรสาร 0 5426 5161
ไปรษณีย์อิเล็กทรอนิกส์ :lampang@nso.go.th

Distributed by Statistical Forecasting Bureau,
National Statistical Office,
The Government Complex Commemoration His Majesty The King's 80th
birthday Anniversary, Ratthaprasasanabhakti Building, 2nd Floor
Chaeng Watthana Rd., Laksi, Bangkok 10210, THAILAND
Tel. +66 (0) 2141 7497
Fax : +66 (0) 2143 8132
E-mail : binfopub@nso.go.th
<http://www.nso.go.th>

Or Lampang Provincial Statistical Office
Lampang 52000, THAILAND
Tel. +66 (0) 5426 5066
Fax :+66 (0) 5426 5161

ปีที่จัดพิมพ์ 2557

Published 2014

คำนำ

สถานการณ์ทางเศรษฐกิจในยุคโลกไร้พรมแดน มีผลทำให้โครงสร้างการดำเนินธุรกิจเปลี่ยนแปลงไป โดยเฉพาะอุตสาหกรรมการผลิตนับเป็นกิจกรรมทางเศรษฐกิจสาขาหนึ่งที่มีบทบาทอย่างมากต่อระบบเศรษฐกิจของประเทศไทย จึงเห็นได้ว่าโครงสร้างของระบบเศรษฐกิจของประเทศขึ้นอยู่กับอุตสาหกรรมค่อนข้างมาก ประกอบกับปัจจุบันมีอุตสาหกรรมการผลิตใหม่ๆ เกิดขึ้น รวมทั้งการประกอบอุตสาหกรรมขนาดเล็ก และอุตสาหกรรมในครัวเรือน ก็มีบทบาทสำคัญต่อการเจริญเติบโตทางเศรษฐกิจโดยรวมของประเทศเพิ่มขึ้น ดังนั้นข้อมูลสถิติและสารสนเทศโครงสร้างพื้นฐานเกี่ยวกับการประกอบอุตสาหกรรมการผลิตจึงมีความสำคัญและจำเป็นสำหรับภาครัฐและเอกชนใช้ในการกำหนดนโยบายและวางแผนพัฒนาด้านเศรษฐกิจและอุตสาหกรรมทั้งในระดับประเทศและระดับจังหวัด เพื่อเพิ่มศักยภาพการแข่งขันในเวทีการค้าโลก

ในการจัดทำสำมะโนธุรกิจและอุตสาหกรรมครั้งนี้ ได้ดำเนินการเก็บรวบรวมข้อมูลเป็น 2 ขั้นตอนคือ ขั้นการเก็บรวบรวมข้อมูลพื้นฐานของสถานประกอบการทุกประเภท และขั้นการเก็บรวบรวมข้อมูลรายละเอียดของสถานประกอบการ เฉพาะสถานประกอบการที่ประกอบธุรกิจทางการค้าและธุรกิจทางการบริการ และอุตสาหกรรมการผลิต

รายงานฉบับนี้ เป็นรายงานผลจากการเก็บรวบรวมข้อมูลรายละเอียดเฉพาะอุตสาหกรรมการผลิตของสถานประกอบการที่ตั้งอยู่ในเขตเทศบาลและนอกเทศบาลของจังหวัดลำปาง ซึ่งดำเนินการเก็บรวบรวมข้อมูลในช่วงเดือนพฤษภาคม – สิงหาคม 2555 ข้อมูลที่นำเสนอเป็นผลการดำเนินการกิจการในรอบปี 2554 (1 มกราคม – 31 ธันวาคม 2554) โดยจำแนกข้อมูลตามการจัดประเภทมาตรฐานอุตสาหกรรมประเทศไทย ปี 2552 (Thailand Standard Industrial Classification: TSIC 2009) และขนาดของสถานประกอบการ (จำนวนคนทำงาน)

สำนักงานสถิติแห่งชาติ ใคร่ขอขอบคุณผู้ประกอบการและผู้เกี่ยวข้องทุกฝ่ายที่ได้ให้ความร่วมมือในการให้ข้อมูล ซึ่งข้อมูลที่ได้จะเป็นประโยชน์สำหรับผู้ใช้อข้อมูลทั้งภาครัฐบาลและภาคเอกชนต่อไป

บทสรุปสำหรับผู้บริหาร

ในปัจจุบันโครงสร้างอุตสาหกรรมการผลิตเปลี่ยนแปลงอย่างรวดเร็ว มีอุตสาหกรรมการผลิตใหม่ๆ เกิดขึ้น รวมทั้งการประกอบอุตสาหกรรมขนาดเล็ก และอุตสาหกรรมในครัวเรือน ก็มีบทบาทสำคัญต่อการเจริญเติบโต ทางเศรษฐกิจโดยรวมของประเทศเพิ่มขึ้น ดังนั้นข้อมูลสถิติและสารสนเทศโครงสร้างพื้นฐานเกี่ยวกับการประกอบอุตสาหกรรมดังกล่าว จึงมีความสำคัญและจำเป็นสำหรับภาครัฐ และเอกชนใช้ในการกำหนดนโยบายและวางแผนพัฒนาด้านเศรษฐกิจและอุตสาหกรรมทั้งในระดับประเทศ และระดับจังหวัด เพื่อเพิ่มศักยภาพการแข่งขันในเวทีการค้าโลก สำนักงานสถิติแห่งชาติและหน่วยงานหลักด้านเศรษฐกิจของประเทศ ได้แก่ สำนักงานเศรษฐกิจอุตสาหกรรม สำนักงานคณะกรรมการพัฒนาการเศรษฐกิจและสังคมแห่งชาติ ธนาคารแห่งประเทศไทย และกระทรวงพาณิชย์ เห็นควรให้มีการจัดทำสำมะโนอุตสาหกรรมทุก 5 ปี เพื่อให้ประเทศมีข้อมูลสถิติพื้นฐานที่สำคัญ ซึ่งทุกภาคส่วนสามารถใช้ประโยชน์ในการวางแผนพัฒนาประเทศร่วมกัน

สำนักงานสถิติแห่งชาติ ได้จัดทำสำมะโนธุรกิจทางการค้า และธุรกิจทางการบริการ มาแล้ว 3 ครั้ง ในปี 2509 2531 และ 2545 และจัดทำสำมะโนอุตสาหกรรม มาแล้ว 3 ครั้งเช่นกัน ในปี 2507 2540 และ 2550 สำหรับในปี 2555 ครอบคลุม 10 ปี การทำสำมะโนธุรกิจทางการค้า และธุรกิจทางการบริการและครอบคลุม 5 ปี การทำสำมะโนอุตสาหกรรม สำนักงานสถิติแห่งชาติ จึงได้บูรณาการการจัดทำสำมะโนดังกล่าวไป พร้อมกันภายใต้ชื่อ “โครงการสำมะโนธุรกิจและอุตสาหกรรม พ.ศ. 2555”

สำหรับข้อมูลที่น่าสนใจในรายงานฉบับนี้เป็นผลการสำมะโนธุรกิจและอุตสาหกรรม พ.ศ. 2555 : อุตสาหกรรมการผลิต ซึ่งการเก็บรวบรวมข้อมูลรายละเอียดในปี 2554 ของสถานประกอบการอุตสาหกรรมการผลิตที่ตั้งอยู่ในจังหวัดลำปาง

และประกอบกิจกรรมทางเศรษฐกิจ ตามการจัดประเภทมาตรฐานอุตสาหกรรมประเทศไทย ปี 2552 (Thailand Standard Industrial Classification: TSIC-2009) โดยได้ดำเนินการเก็บรวบรวมข้อมูลในระหว่างเดือนพฤษภาคม – สิงหาคม พ.ศ. 2555 สรุปดังนี้

1. จำนวนสถานประกอบการ จำแนกตามหมวดย่อยอุตสาหกรรม

ผลการทำสำมะโนธุรกิจและอุตสาหกรรม พ.ศ. 2555 พบว่า มีจำนวนสถานประกอบการอุตสาหกรรมการผลิตทั้งสิ้นประมาณ 5,790 แห่ง อุตสาหกรรมการผลิตที่สำคัญ ได้แก่ อุตสาหกรรมการผลิตผลิตภัณฑ์อาหาร จำนวน 1,631 แห่งหรือประมาณร้อยละ 28.2 รองลงมาเป็นอุตสาหกรรมการผลิตไม้และผลิตภัณฑ์จากไม้และไม้ก๊อก (ยกเว้นเฟอร์นิเจอร์) การผลิตสิ่งของจากฟางและวัสดุถักสานอื่นๆ และอุตสาหกรรมการผลิตเสื้อผ้าเครื่องแต่งกาย จำนวน 1,006 และ 714 แห่ง หรือประมาณร้อยละ 17.4 และ 12.3 ตามลำดับ ส่วนอุตสาหกรรมการผลิตผลิตภัณฑ์อื่นๆ ที่ทำจากแร่โลหะ และอุตสาหกรรมการผลิตผลิตภัณฑ์อื่นๆ มีจำนวน 606 และ 472 แห่ง หรือประมาณร้อยละ 10.5 และ 8.2 ตามลำดับ สำหรับสถานประกอบการอุตสาหกรรมการผลิตในหมวดอื่นๆ นอกจากที่กล่าวข้างต้นแต่ละหมวด มีสัดส่วนต่ำกว่าร้อยละ 7.0

**แผนภูมิ ก ร้อยละของสถานประกอบการอุตสาหกรรมผลิต
จำแนกตามหมวดย่อยอุตสาหกรรม**

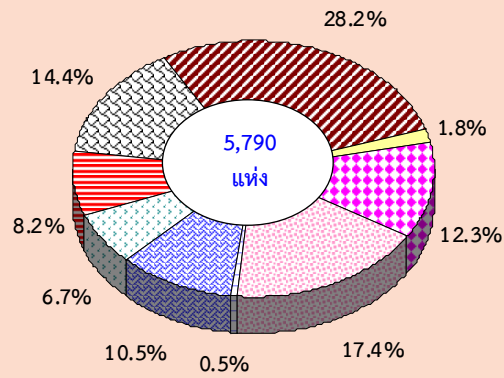

- หมวดย่อย 10 การผลิตผลิตภัณฑ์อาหาร
- หมวดย่อย 13 การผลิตสิ่งทอ
- หมวดย่อย 14 การผลิตเสื้อผ้าเครื่องแต่งกาย
- หมวดย่อย 16 การผลิตไม้และผลิตภัณฑ์จากไม้และไม้ก๊อก (ยกเว้นเฟอร์นิเจอร์) การผลิตสิ่งของจากฟางและวัสดุจากสานอื่นๆ
- หมวดย่อย 22 การผลิตผลิตภัณฑ์จากยางและพลาสติก
- หมวดย่อย 23 การผลิตผลิตภัณฑ์อื่นๆ ที่ทำจากแร่โลหะ
- หมวดย่อย 25 การผลิตผลิตภัณฑ์โลหะประดิษฐ์ (ยกเว้นเครื่องจักรและอุปกรณ์)
- หมวดย่อย 32 การผลิตผลิตภัณฑ์อื่นๆ
- หมวดย่อยอื่นๆ ได้แก่ หมวดย่อย 11 - 12, 15, 17 - 21, 24, 26 - 31, 33, 37-39 และ 58

2. ขนาดของสถานประกอบการ

ขนาดของสถานประกอบการ ซึ่งวัดด้วยจำนวนคนทำงาน พบว่า โดยส่วนใหญ่เป็นสถานประกอบการขนาดเล็กที่มีคนทำงาน 1 - 15 คน ประมาณร้อยละ 95.5 ส่วนสถานประกอบการที่มีคนทำงาน 16 คนขึ้นไป มีประมาณร้อยละ 4.5

เมื่อพิจารณาสถานประกอบการที่มีคนทำงาน 16 คนขึ้นไป ในจำนวนนี้เป็นสถานประกอบการที่มีคนทำงาน 16 - 25 คน จำนวน 132 แห่ง สถานประกอบการที่มีคนทำงาน 26 - 30 คน คนทำงาน 31- 50 คน และคนทำงาน 51- 200 คน จำนวน 27 38 และ 39 แห่ง ตามลำดับ สำหรับสถานประกอบการที่มีคนทำงานมากกว่า 200 คน มีจำนวน 22 แห่ง

**แผนภูมิ ข จำนวนสถานประกอบการอุตสาหกรรม
การผลิต จำแนกตามขนาดของสถาน
ประกอบการ**

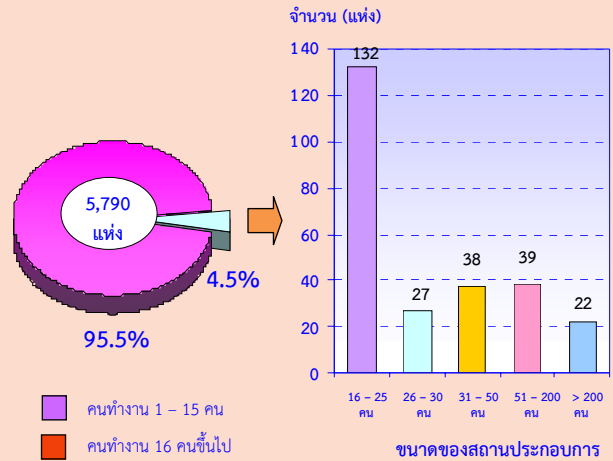

3. รูปแบบการจัดตั้งตามกฎหมาย

รูปแบบการจัดตั้งตามกฎหมายของสถานประกอบการ พบว่า ส่วนใหญ่มีรูปแบบการจัดตั้งเป็นส่วนบุคคล ประมาณร้อยละ 86.9 ที่มีรูปแบบเป็นห้างหุ้นส่วนจำกัด ห้างหุ้นส่วนสามัญนิติบุคคล และบริษัทจำกัด บริษัทจำกัด (มหาชน) ประมาณร้อยละ 2.4 และ 2.0 ตามลำดับ ส่วนที่เหลือมีรูปแบบเป็นส่วนราชการ รัฐวิสาหกิจ สหกรณ์และอื่นๆ ประมาณร้อยละ 8.7

**แผนภูมิ ค ร้อยละของสถานประกอบการอุตสาหกรรม
การผลิต จำแนกตามรูปแบบการจัดตั้งตาม
กฎหมาย**

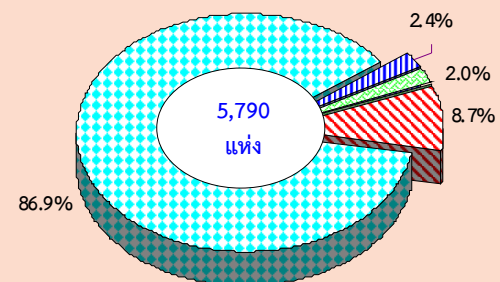

- ส่วนบุคคล
- ห้างหุ้นส่วนจำกัด ห้างหุ้นส่วนสามัญนิติบุคคล
- บริษัทจำกัด บริษัทจำกัด (มหาชน)
- ส่วนราชการ รัฐวิสาหกิจ สหกรณ์ การจัดตั้งในรูปแบบอื่นๆ

4. รูปแบบการจัดตั้งทางเศรษฐกิจ

หากพิจารณารูปแบบการจัดตั้งทางเศรษฐกิจพบว่า โดยส่วนใหญ่เป็นสำนักงานแห่งเดียวประมาณร้อยละ 99.4 ส่วนสำนักงานสาขาและสำนักงานใหญ่มีประมาณร้อยละ 0.4 และ 0.2 ตามลำดับ

แผนภูมิ ง ร้อยละของสถานประกอบการอุตสาหกรรมการผลิต จำแนกตามรูปแบบการจัดตั้งทางเศรษฐกิจ

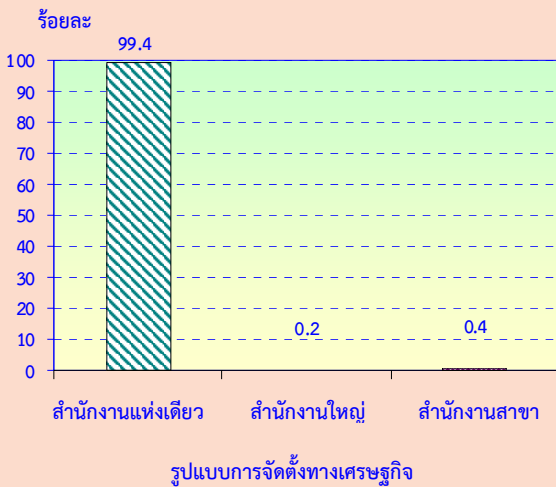

5. ระยะเวลาในการดำเนินงาน

สำหรับระยะเวลาในการดำเนินงานของสถานประกอบการการผลิต พบว่า ส่วนใหญ่ดำเนินงานระหว่าง 10-19 ปี มีประมาณร้อยละ 34.4 รองลงมาเป็นสถานประกอบการที่ดำเนินงานระหว่าง 5 - 9 ปี ประมาณร้อยละ 27.5 ที่ดำเนินงานระหว่าง 20 - 29 ปีประมาณร้อยละ 16.1 ส่วนสถานประกอบการที่ดำเนินงานตั้งแต่ 30 ปีขึ้นไป มีประมาณร้อยละ 7.9

แผนภูมิ จ ร้อยละของสถานประกอบการอุตสาหกรรมการผลิต จำแนกตามระยะเวลาในการดำเนินงาน

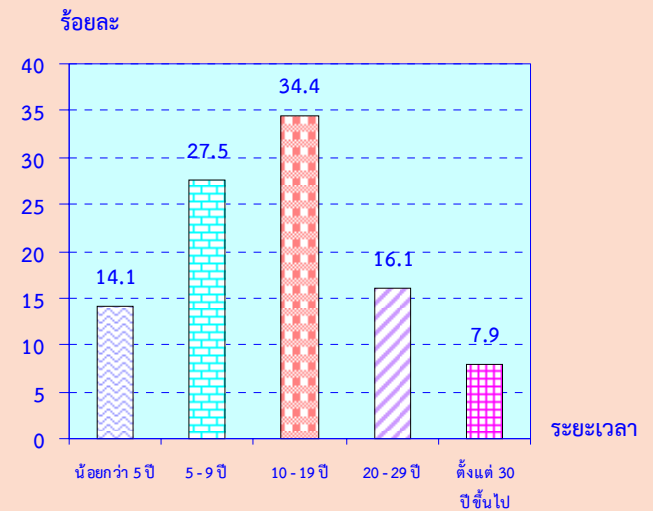

6. ทุนจดทะเบียน

เมื่อพิจารณาทุนจดทะเบียน พบว่า สถานประกอบการการผลิตที่มีทุนจดทะเบียน มีเพียงร้อยละ 4.0 โดยส่วนใหญ่ประมาณร้อยละ 83.9 มีทุนจดทะเบียนน้อยกว่า 10 ล้านบาท ที่มีทุนจดทะเบียน 10-99 ล้านบาท ประมาณร้อยละ 13.5 สำหรับสถานประกอบการที่มีทุนจดทะเบียน ตั้งแต่ 100 ล้านบาทขึ้นไป ประมาณร้อยละ 2.6

แผนภูมิ ฉ ร้อยละของสถานประกอบการอุตสาหกรรมการผลิต จำแนกตามทุนจดทะเบียน

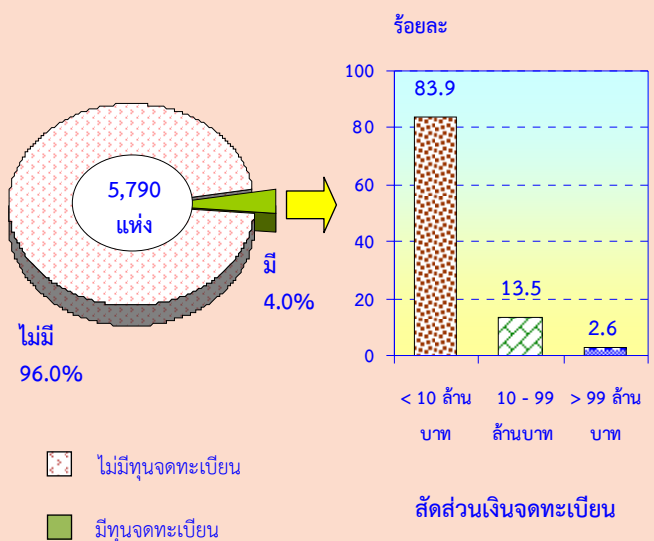

7. อัตราการใช้กำลังการผลิต

ด้านอัตราการใช้กำลังการผลิตของสถานประกอบการ พบว่า มีการใช้กำลังการผลิตเฉลี่ยประมาณ 74.7% โดยร้อยละ 49.9 รายงานว่ามีการใช้กำลังการผลิตมากกว่าหรือเท่ากับ 80 % ที่รายงานว่ามีกำลังการผลิต 50-79 % มีร้อยละ 37.2 ในขณะที่สถานประกอบการร้อยละ 12.9 รายงานว่ามีการใช้กำลังการผลิตน้อยกว่า 50 %

แผนภูมิ ข ร้อยละของสถานประกอบการอุตสาหกรรมการผลิต จำแนกตามอัตราการใช้กำลังการผลิต

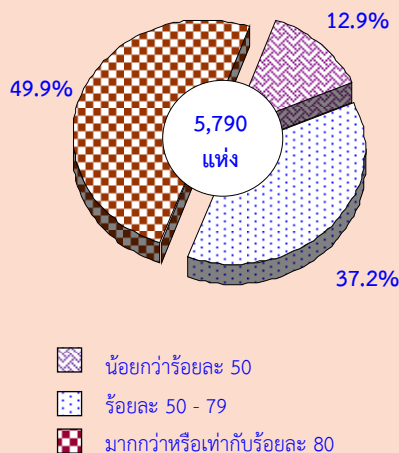

8. จำนวนคนทำงานและลูกจ้าง

สำหรับคนทำงานในสถานประกอบการอุตสาหกรรมการผลิต มีจำนวนทั้งสิ้นประมาณ 34,416 คน โดยในจำนวนนี้เป็นลูกจ้างประมาณ 26,045 คน เมื่อจำแนกลูกจ้างตามหมวดย่อยอุตสาหกรรมต่างๆ พบว่า โดยส่วนใหญ่ทำงานในอุตสาหกรรมการผลิตผลิตภัณฑ์อื่นที่ทำจากแร่โลหะ จำนวน 9,251 คน รองลงมาทำงานอยู่ในอุตสาหกรรมการผลิตผลิตภัณฑ์อาหาร จำนวน 5,406 คน

แผนภูมิ ข จำนวนคนทำงานและลูกจ้างของ

สถานประกอบการอุตสาหกรรมการผลิต จำแนกตามหมวดย่อยอุตสาหกรรม

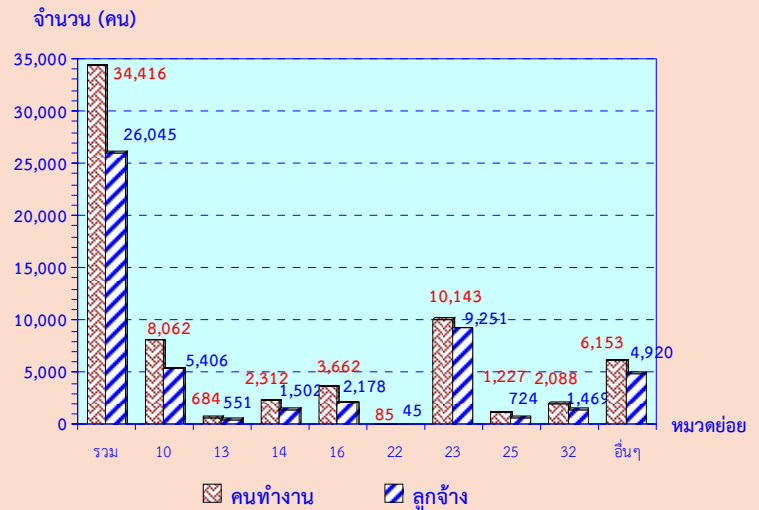

หมายเหตุ : คนทำงาน หมายถึง เจ้าของกิจการหรือหุ้นส่วนที่ทำงานโดยไม่ได้รับค่าจ้าง เงินเดือน และลูกจ้าง

หมวดย่อยอุตสาหกรรม:

หมวดย่อย 10 การผลิตผลิตภัณฑ์อาหาร

หมวดย่อย 13 การผลิตสิ่งทอ

หมวดย่อย 14 การผลิตเสื้อผ้าเครื่องแต่งกาย

หมวดย่อย 16 การผลิตไม้และผลิตภัณฑ์จากไม้และไม้ก๊อก (ยกเว้นเฟอร์นิเจอร์) การผลิตสิ่งของจากฟางและวัสดุถักสานอื่นๆ

หมวดย่อย 22 การผลิตผลิตภัณฑ์จากยางและพลาสติก

หมวดย่อย 23 การผลิตผลิตภัณฑ์อื่นๆ ที่ทำจากแร่โลหะ

หมวดย่อย 25 การผลิตผลิตภัณฑ์โลหะประดิษฐ์ (ยกเว้นเครื่องจักรและอุปกรณ์)

หมวดย่อย 32 การผลิตผลิตภัณฑ์อื่นๆ

หมวดย่อยอื่นๆ ได้แก่ หมวดย่อย 11 - 12, 15, 17 - 22, 24, 26 - 31, 33, 37-39 และ 58

9. ค่าตอบแทนแรงงาน

สำหรับค่าตอบแทนของลูกจ้างที่ปฏิบัติงานอยู่ในสถานประกอบการอุตสาหกรรมการผลิตพบว่า ได้รับค่าตอบแทนแรงงานรวมทั้งสิ้นประมาณ 1,935.2 ล้านบาทหรือเฉลี่ยต่อคนต่อปีประมาณ 74,300.4 บาท โดยลูกจ้างที่ปฏิบัติงานในอุตสาหกรรมการผลิตผลิตภัณฑ์อื่นๆ ที่ทำจากแร่โลหะ และลูกจ้างที่ปฏิบัติงานในอุตสาหกรรมการผลิตผลิตภัณฑ์อาหาร และเครื่องดื่ม ได้รับค่าตอบแทนแรงงานสูงกว่าอุตสาหกรรมหมวดอื่นๆ คือได้รับประมาณ 901.3 และ 568.8 ล้านบาทตามลำดับ

**แผนภูมิ ฃ ค่าตอบแทนแรงงานของสถานประกอบการ
อุตสาหกรรมการผลิต จำแนกตามหมวดย่อย
อุตสาหกรรม**

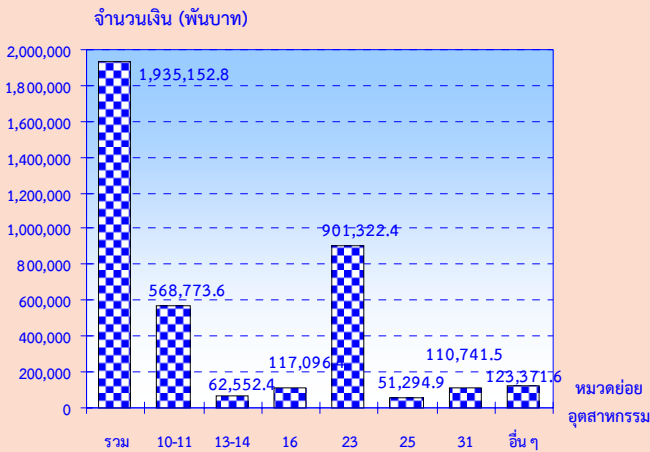

หมวดย่อยอุตสาหกรรม:

- หมวดย่อย 10-11 การผลิตผลิตภัณฑ์อาหารและเครื่องดื่ม
- หมวดย่อย 13-14 การผลิตสิ่งทอ และเสื้อผ้าเครื่องแต่งกาย
- หมวดย่อย 16 การผลิตไม้และผลิตภัณฑ์จากไม้และไม้ก๊อก (ยกเว้นเฟอร์นิเจอร์ การผลิตสิ่งของจากฟาง และวัสดุภัณฑ์อื่น ๆ)
- หมวดย่อย 23 การผลิตผลิตภัณฑ์อื่นๆ ที่ทำจากแร่โลหะ
- หมวดย่อย 25 การผลิตผลิตภัณฑ์โลหะประดิษฐ์ (ยกเว้นเครื่องจักรและอุปกรณ์)
- หมวดย่อย 31 การผลิตเฟอร์นิเจอร์
- หมวดย่อยอื่นๆ ได้แก่ หมวดย่อย 12, 15, 17-22, 24, 26-30, 32, 37-39 และ 58

**10. มูลค่าผลผลิต ค่าใช้จ่ายชั้นกลาง
และมูลค่าเพิ่ม**

การประกอบอุตสาหกรรมการผลิต มีมูลค่าผลผลิตรวมทั้งสิ้นประมาณ 21,327.8 ล้านบาท จำแนกเป็นค่าใช้จ่ายชั้นกลาง 15,296.1 ล้านบาท และมีมูลค่าเพิ่มประมาณ 6,031.6 ล้านบาท

หากพิจารณามูลค่าเพิ่มของสถานประกอบการอุตสาหกรรมการผลิต จำแนกตามหมวดย่อยอุตสาหกรรม พบว่า ส่วนใหญ่มาจากอุตสาหกรรมการผลิตผลิตภัณฑ์อาหารและเครื่องดื่มประมาณ 2,551.6 ล้านบาท รองลงมาจากการผลิตผลิตภัณฑ์อื่นๆ ที่ทำจากแร่โลหะประมาณ 2,337.5 ล้านบาท

**แผนภูมิ ฃ มูลค่าเพิ่มของสถานประกอบการ
อุตสาหกรรมการผลิต จำแนกตาม
หมวดย่อยอุตสาหกรรม**

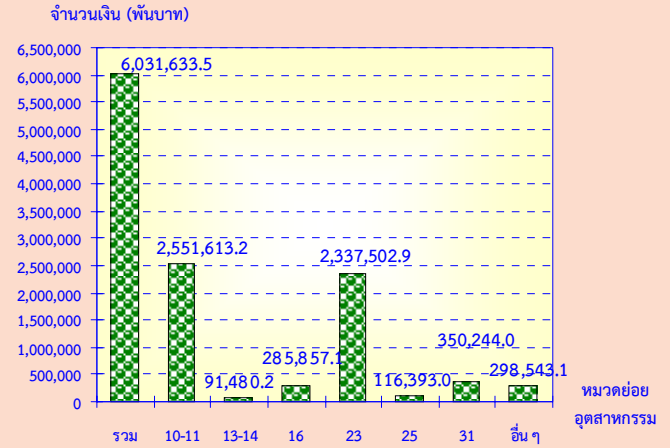

มูลค่าเพิ่ม คำนวณโดย มูลค่าผลผลิต หักด้วยค่าใช้จ่ายชั้นกลาง

มูลค่าผลผลิต หมายถึง รายรับของสถานประกอบการในรอบปี 2554

ค่าใช้จ่ายชั้นกลาง หมายถึง รายจ่ายที่ใช้ในการดำเนินการในขบวนการผลิตของสถานประกอบการในรอบปี 2554

หมวดย่อยอุตสาหกรรม:

- หมวดย่อย 10-11 การผลิตผลิตภัณฑ์อาหารและเครื่องดื่ม
- หมวดย่อย 13-14 การผลิตสิ่งทอ และเสื้อผ้าเครื่องแต่งกาย
- หมวดย่อย 16 การผลิตไม้และผลิตภัณฑ์จากไม้และไม้ก๊อก (ยกเว้นเฟอร์นิเจอร์ การผลิตสิ่งของจากฟาง และวัสดุภัณฑ์อื่น ๆ)
- หมวดย่อย 23 การผลิตผลิตภัณฑ์อื่นๆ ที่ทำจากแร่โลหะ
- หมวดย่อย 25 การผลิตผลิตภัณฑ์โลหะประดิษฐ์ (ยกเว้นเครื่องจักรและอุปกรณ์)
- หมวดย่อย 31 การผลิตเฟอร์นิเจอร์
- หมวดย่อยอื่นๆ ได้แก่ หมวดย่อย 12, 15, 17-22, 24, 26-30, 32, 37-39 และ 58

11. สรุปและข้อเสนอแนะของสถานประกอบการ

ผลจากการทำสำมะโนอุตสาหกรรม พ.ศ. 2555 : อุตสาหกรรมการผลิตจังหวัดลำปาง พบว่ามีจำนวนสถานประกอบการอุตสาหกรรมการผลิตทั้งสิ้นประมาณ 5,790 แห่ง ส่วนใหญ่หรือร้อยละ 95.5 เป็นสถานประกอบการที่มีขนาดคนทำงาน 1-15 คน และประกอบอุตสาหกรรมการผลิตผลิตภัณฑ์อาหาร จำนวน 1,631 แห่งหรือร้อยละ 28.2 สำหรับคนทำงานในสถานประกอบการอุตสาหกรรมการผลิต มีจำนวนทั้งสิ้นประมาณ 34,416 คน มีการจ้างงานหรือมีลูกจ้างทั้งสิ้นประมาณ 26,045 คน โดยได้รับค่าตอบแทนต่อคนต่อปีประมาณ 74,300.4 บาท ส่วนมูลค่าผลผลิตมีมูลค่าประมาณ 21,327.8 ล้านบาท

ค่าใช้จ่ายชั้นกลางประมาณ 15,296.1 ล้านบาท และมูลค่าเพิ่มประมาณ 6,031.6 ล้านบาท เป็นต้น

- **ความช่วยเหลือที่ต้องการจาก**

หน่วยงานของรัฐ

ส่วนใหญ่หรือร้อยละ 64.2 รายงานว่าต้องการให้ภาครัฐช่วยเหลือเกี่ยวกับลดต้นทุนการผลิต ประมาณร้อยละ 43.5 จัดหาแหล่งเงินทุนดอกเบี้ยต่ำ ประมาณร้อยละ 32.8 เพิ่มวงเงินสินเชื่อให้แก่ผู้ประกอบการ และจัดหาฝึกอบรมและพัฒนาฝีมือแรงงาน ประมาณร้อยละ 22.0 และ 15.2 ตามลำดับ

- **ปัญหาในการดำเนินกิจการ**

ส่วนใหญ่ประมาณร้อยละ 41.3 ระบุว่าไม่มีปัญหาในการดำเนินกิจการ และร้อยละ 58.7 ระบุว่ามีปัญหาในการดำเนินกิจการ ในจำนวนนี้มีปัญหาเกี่ยวกับเงินทุนไม่เพียงพอ ประมาณร้อยละ 42.7 รองลงมามีปัญหาเกี่ยวกับตลาดผลผลิต และการขาดแคลนวัตถุดิบที่ใช้ในการผลิต ร้อยละ 37.7 และ 27.1 ตามลำดับ ในขณะที่ปัญหานโยบายด้านการค้าของรัฐบาลไม่แน่นอนมีเพียงร้อยละ 6.6

สารบัญแนภูมิ

- แผนภูมิ ก ร้อยละของสถานประกอบการอุตสาหกรรมการผลิต จำแนกตามหมวดย่อยอุตสาหกรรม
- แผนภูมิ ข จำนวนสถานประกอบการอุตสาหกรรมการผลิต จำแนกตามขนาดของสถานประกอบการ
- แผนภูมิ ค ร้อยละของสถานประกอบการอุตสาหกรรมการผลิต จำแนกตามรูปแบบการจัดตั้งตามกฎหมาย
- แผนภูมิ ง ร้อยละของสถานประกอบการอุตสาหกรรมการผลิต จำแนกตามรูปแบบการจัดตั้งทางเศรษฐกิจ
- แผนภูมิ จ ร้อยละของสถานประกอบการอุตสาหกรรมการผลิต จำแนกตามระยะเวลาในการดำเนินกิจการ
- แผนภูมิ ฉ ร้อยละของสถานประกอบการอุตสาหกรรมการผลิต จำแนกตามทุนจดทะเบียน
- แผนภูมิ ช ร้อยละของสถานประกอบการอุตสาหกรรมการผลิต จำแนกตามอัตราการใช้กำลังการผลิต
- แผนภูมิ ซ จำนวนคนทำงานและลูกจ้างของสถานประกอบการอุตสาหกรรมการผลิต จำแนกตามหมวดย่อยอุตสาหกรรม
- แผนภูมิ ฌ ค่าตอบแทนแรงงานของสถานประกอบการอุตสาหกรรมการผลิต จำแนกตาม หมวดย่อยอุตสาหกรรม
- แผนภูมิ ฎ มูลค่าเพิ่มของสถานประกอบการอุตสาหกรรมการผลิต จำแนกตามหมวดย่อยอุตสาหกรรม
- แผนภูมิ ฏ ร้อยละของสถานประกอบการอุตสาหกรรมการผลิต จำแนกตามความต้องการให้ภาครัฐช่วยเหลือ 5 อันดับแรก
- แผนภูมิ ฏ ร้อยละของสถานประกอบการอุตสาหกรรมการผลิต จำแนกตามการมีปัญหาในการดำเนินกิจการ

สารบัญตาราง

- ตาราง ก จำนวนและร้อยละของสถานประกอบการอุตสาหกรรมการผลิต จำแนกตามลักษณะของสถานประกอบการ
- ตาราง ข จำนวนและร้อยละของสถานประกอบการอุตสาหกรรมการผลิต จำแนกตามหมวดย่อยอุตสาหกรรม
- ตาราง ค จำนวนและร้อยละของคนทำงาน ลูกจ้าง และค่าตอบแทนแรงงาน จำแนกตามขนาดของสถานประกอบการ และหมวดย่อยอุตสาหกรรม
- ตาราง ง มูลค่าผลผลิต และมูลค่าเพิ่มของสถานประกอบการอุตสาหกรรมการผลิต จำแนกตามขนาดของสถานประกอบการ และหมวดย่อยอุตสาหกรรม
- ตาราง จ มูลค่าผลผลิต และมูลค่าเพิ่มเฉลี่ยต่อสถานประกอบการ และต่อคนทำงาน จำแนกตามขนาดของสถานประกอบการ และหมวดย่อยอุตสาหกรรม

บทที่ 1

บทนำ

1.1 ความเป็นมา

สำนักงานสถิติแห่งชาติ ได้จัดทำสำมะโนธุรกิจทางการค้าและธุรกิจทางการบริการและสำมะโนอุตสาหกรรมทุก 10 ปี ตามข้อเสนอแนะขององค์การสหประชาชาติ เพื่อให้ประเทศมีข้อมูลพื้นฐานที่สำคัญทางด้านธุรกิจทางการค้า ธุรกิจทางการบริการ และอุตสาหกรรมการผลิตอย่างต่อเนื่อง โดยสำมะโนธุรกิจทางการค้าและธุรกิจทางการบริการได้จัดทำมาแล้ว 3 ครั้งในปี 2509 2531 และ 2545 สำมะโนอุตสาหกรรมจัดทำมาแล้ว 3 ครั้ง เช่นกัน ในปี 2507 2540 และ 2550 สำหรับในปี 2555 จะครบรอบ 10 ปีการจัดทำสำมะโนธุรกิจทางการค้าและธุรกิจทางการบริการ

สืบเนื่องมาจากปัจจุบันโครงสร้างด้านเศรษฐกิจมีการเปลี่ยนแปลงรวดเร็วมากตามที่กล่าวมาแล้ว ทำให้หน่วยงานหลักด้านเศรษฐกิจของประเทศ คือ สำนักงานเศรษฐกิจอุตสาหกรรม กระทรวงอุตสาหกรรม สำนักงานคณะกรรมการพัฒนาการเศรษฐกิจและสังคมแห่งชาติ ธนาคารแห่งประเทศไทย และกระทรวงพาณิชย์ มีความจำเป็นต้องใช้ข้อมูลที่ทันสมัยเพื่อใช้ในการวิเคราะห์และติดตามสถานการณ์ด้านเศรษฐกิจของประเทศและภูมิภาค จึงขอให้สำนักงานสถิติแห่งชาติจัดทำข้อมูลสำมะโนอุตสาหกรรมจากเดิมทุก 10 ปี เป็นจัดทำทุก 5 ปี ประกอบกับปัจจุบันประเทศต่างๆ ส่วนใหญ่ได้มีการจัดทำสำมะโนด้านเศรษฐกิจทุก 5 ปี

ดังนั้น สำนักงานสถิติแห่งชาติ จึงได้วางแผนปรับการจัดทำสำมะโนอุตสาหกรรมเป็นประจำทุก 5 ปี โดยจะเริ่มดำเนินการในปี 2555 โดยบูรณาการดำเนินการไปพร้อมกับการสำมะโนธุรกิจทางการค้าและธุรกิจทางการบริการในปี 2555

สำหรับการเก็บรวบรวมข้อมูลแบ่งเป็น 2 ขั้นตอนคือ ขั้นการเก็บรวบรวมข้อมูลพื้นฐานของ

สถานประกอบการทุกประเภท และขั้นการเก็บรวบรวมข้อมูลรายละเอียดของสถานประกอบการ เฉพาะสถานประกอบการที่ประกอบธุรกิจทางการค้าธุรกิจทางการบริการ และอุตสาหกรรมการผลิต

1.2 วัตถุประสงค์

1) เพื่อเก็บรวบรวมข้อมูลที่สำคัญทางด้านอุตสาหกรรมการผลิต เช่น จำนวนสถานประกอบการ ประเภทอุตสาหกรรม จำนวนคนทำงาน ลูกจ้าง ค่าตอบแทนแรงงาน มูลค่าซื้อวัตถุดิบ และวัสดุประกอบในการผลิตและค่าใช้จ่ายในการดำเนินงานของสถานประกอบการ มูลค่าขายผลผลิต และรายรับของสถานประกอบการ ผลิตภัณฑ์และวัตถุดิบคงเหลือรวมทั้งมูลค่าสินทรัพย์ถาวรของสถานประกอบการ เป็นต้น

2) เพื่อใช้ในการจัดทำบัญชีประชาชาติ และสร้างตารางปัจจัยการผลิตและผลผลิตของประเทศ

1.3 ขอบข่ายและคัมรวม

สถานประกอบการทั่วประเทศที่อยู่ในขอบข่ายสำมะโนธุรกิจและอุตสาหกรรม ได้แก่ สถานประกอบการที่ดำเนินกิจการเกี่ยวกับการผลิต ตามการจัดประเภทมาตรฐานอุตสาหกรรมประเทศไทย ปี 2552 (Thailand Standard Industrial Classification: TSIC-2009)

คัมรวมสถานประกอบการอุตสาหกรรมการผลิตทุกแห่งที่ตั้งอยู่ในเขตเทศบาล และนอกเขตเทศบาลของจังหวัดลำปาง

1.4 คาบเวลาอ้างอิง

ข้อมูลที่เกี่ยวข้องเป็นข้อมูลของสถานประกอบการที่ดำเนินกิจการในรอบ 12 เดือน (การดำเนินกิจการระหว่าง 1 มกราคม – 31 ธันวาคม 2554)

1.5 รายการข้อมูลที่เกี่ยวข้อง

- 1) ข้อมูลทั่วไปของสถานประกอบการ ได้แก่ ชื่อ ที่ตั้ง และสถานที่ติดต่อของสถานประกอบการ รูปแบบการจัดตั้งตามกฎหมาย รูปแบบการจัดตั้งทางเศรษฐกิจ การมีต่างประเทศร่วมลงทุนหรือถือหุ้น
- 2) คนทำงานและค่าตอบแทนแรงงาน
- 3) ต้นทุนการผลิตและค่าใช้จ่ายของสถานประกอบการ
- 4) ผลผลิตและรายรับของสถานประกอบการ
- 5) สินทรัพย์ หนี้สิน และแหล่งเงินทุนของสถานประกอบการ
- 6) การวิจัยและพัฒนา ด้านวิทยาศาสตร์ เทคโนโลยีและนวัตกรรม
- 7) ผลกระทบจากอุทกภัยต่อสถานประกอบการในปี 2554
- 8) ความคิดเห็นและข้อเสนอแนะของสถานประกอบการ

1.6 ประโยชน์ที่จะได้รับ

ข้อมูลที่ได้จะเป็นประโยชน์สำหรับผู้ใช้อข้อมูลทั้งในภาครัฐบาลและเอกชนที่สำคัญ ดังนี้

ภาครัฐ

- 1) ใช้ในการวางแผนและกำหนดนโยบายการพัฒนาเศรษฐกิจด้านอุตสาหกรรมผลิตทั้งในระดับประเทศและระดับท้องถิ่น เพื่อเสริมสร้างศักยภาพของอุตสาหกรรมให้สามารถแข่งขันได้ในเวทีการค้าโลก
- 2) ใช้ในการจัดทำดัชนีชี้วัดภาวะเศรษฐกิจและภาวะการดำเนินกิจการ เช่น ผลิตภัณท์มวลรวม ตารางปัจจัยการผลิตและ

ผลผลิตของประเทศ สัดส่วนแรงงานในภาคการผลิต เป็นต้น

- 3) ใช้ในการวิเคราะห์สถานการณ์และจัดทำแผนส่งเสริมวิสาหกิจขนาดกลางและขนาดย่อมของประเทศ
- 4) ใช้ประกอบการพิจารณากำหนดนโยบายออกกฎหมายและมาตรการต่างๆ เพื่อส่งเสริมและกำหนดทิศทางการประกอบอุตสาหกรรมการผลิตให้เป็นไปตามแนวนโยบายที่กำหนดไว้
- 5) เป็นข้อมูลพื้นฐานในการวางแผนจัดหาโครงสร้างพื้นฐาน (Infrastructure) เพื่อสนับสนุนอุตสาหกรรมผลิตของประเทศ
- 6) ใช้ในการพัฒนาระบบข้อมูลเพื่อการวางแผนเตือนภัยทางเศรษฐกิจและสังคม
- 7) ใช้ประโยชน์ในทางสถิติเพื่อจัดทำกรอบตัวอย่าง สำหรับการเก็บรวบรวมข้อมูลจากสถานประกอบการของหน่วยสถิติต่างๆ

ภาคเอกชน

- 1) ผู้ประกอบการใช้ข้อมูลพื้นฐานและข้อมูลการดำเนินกิจการเป็นเครื่องมือสำหรับการวิเคราะห์สถานการณ์ด้านเศรษฐกิจ รวมทั้งการวางแผนตัดสินใจเกี่ยวกับการลงทุนขยายกิจการ/สาขา บริหารและควบคุมการดำเนินกิจการในด้านต่างๆ ให้มีประสิทธิภาพยิ่งขึ้น
- 2) ใช้ข้อมูลเป็นมาตรฐาน เพื่อเปรียบเทียบ (Benchmark) ผลการดำเนินกิจการของตนกับกิจการอื่นๆ ในอุตสาหกรรม ประเภทเดียวกัน หรือขนาดต่างๆ
- 3) สำหรับ นักวิชาการ นักวิจัย และสถาบันการศึกษา นำไปศึกษาวิเคราะห์ต่อยอดสร้างนวัตกรรม เพื่อสนับสนุน ส่งเสริม และพัฒนาอุตสาหกรรมผลิตที่อยู่ในความสนใจ และเรื่องต่างๆ ที่เกี่ยวข้อง

บทที่ 2

สรุปข้อมูลที่สำคัญ

2.1 ข้อมูลทั่วไปของสถานประกอบการ

อุตสาหกรรมการผลิต

2.1.1 จำนวนและขนาดของสถานประกอบการ

ผลการทำสำมะโนธุรกิจและอุตสาหกรรม พ.ศ. 2555 ซึ่งการเก็บรวบรวมข้อมูลรายละเอียดในปี 2554 ของสถานประกอบการอุตสาหกรรมผลิตที่ตั้งอยู่ในจังหวัดลำปาง และประกอบกิจกรรมทางเศรษฐกิจตามการจัดประเภทมาตรฐานอุตสาหกรรมประเทศไทย ปี 2552 พบว่า มีสถานประกอบการอุตสาหกรรมผลิต จำนวนทั้งสิ้น 5,790 แห่ง

เมื่อพิจารณาขนาดของสถานประกอบการ ซึ่งวัดด้วยจำนวนคนทำงาน พบว่า โดยส่วนใหญ่เป็นสถานประกอบการขนาดเล็กที่มีคนทำงาน 1-15 คน จำนวน 5,532 แห่ง หรือประมาณร้อยละ 95.5 ส่วนสถานประกอบการที่มีคนทำงาน 16 คนขึ้นไป มีจำนวน 258 แห่งหรือประมาณร้อยละ 4.5

สถานประกอบการการผลิตที่มีคนทำงาน 16 คนขึ้นไป ในจำนวนนี้เป็นสถานประกอบการที่มีคนทำงาน 16-25 คน จำนวน 132 แห่ง สถานประกอบการที่มีคนทำงาน 26-30 คน คนทำงาน 31-50 คน และคนทำงาน 51-200 คน จำนวน 27 38 และ 39 แห่ง ตามลำดับ ส่วนสถานประกอบการที่มีคนทำงานมากกว่า 200 คน มีจำนวน 22 แห่ง

2.1.2 รูปแบบการจัดตั้งตามกฎหมาย

หากพิจารณารูปแบบการจัดตั้งตามกฎหมายของสถานประกอบการ พบว่า ส่วนใหญ่มีรูปแบบการจัดตั้งเป็นส่วนบุคคล จำนวน 5,032 แห่ง หรือประมาณร้อยละ 86.9 ที่มีรูปแบบการจัดตั้งเป็นห้างหุ้นส่วนจำกัด ห้างหุ้นส่วนสามัญนิติบุคคล และบริษัทจำกัด บริษัทจำกัด (มหาชน) จำนวน 141 และ 113 แห่ง หรือประมาณร้อยละ 2.4 และ 2.0 ส่วนที่เหลือมีรูปแบบการจัดตั้งตามกฎหมายเป็นส่วนราชการ รัฐวิสาหกิจ สหกรณ์ และอื่นๆ จำนวน 504 แห่งหรือประมาณร้อยละ 8.7

2.1.3 รูปแบบการจัดตั้งทางเศรษฐกิจ

สำหรับรูปแบบการจัดตั้งทางเศรษฐกิจพบว่า สถานประกอบการการผลิตโดยส่วนใหญ่เป็นสำนักงานแห่งเดียว จำนวน 5,753 แห่ง หรือประมาณร้อยละ 99.4 ส่วนสำนักงานสาขาและสำนักงานใหญ่ มีจำนวน 25 และ 12 แห่งหรือประมาณร้อยละ 0.4 และ 0.2 ตามลำดับ

2.1.4 ระยะเวลาในการดำเนินการ

หากพิจารณาระยะเวลาในการดำเนินการกิจการของสถานประกอบการการผลิต พบว่า ส่วนใหญ่ดำเนินการระหว่าง 10 - 19 ปี จำนวน 1,990 แห่งหรือประมาณร้อยละ 34.4 ที่ดำเนินการระหว่าง 5 - 9 ปี และระหว่าง 20- 29 ปี มีจำนวน 1,594 และ 931 แห่ง หรือประมาณร้อยละ 27.5 และ 16.1 ตามลำดับ ส่วนสถานประกอบการการผลิตที่ดำเนินการตั้งแต่ 30 ปีขึ้นไป จำนวน 459 แห่งหรือร้อยละ 7.9

ตาราง ก จำนวนและร้อยละของสถานประกอบการอุตสาหกรรมการผลิต จำแนกตามลักษณะของสถานประกอบการ

ลักษณะของสถานประกอบการ	จำนวน	ร้อยละ
รวม	5,790	100.0
ขนาดของสถานประกอบการ		
1 – 15 คน	5,532	95.5
16 – 25 คน	132	2.3
26 – 30 คน	27	0.5
31 – 50 คน	38	0.6
51 – 200 คน	39	0.7
มากกว่า 200 คน	22	0.4
รูปแบบการจัดตั้งตามกฎหมาย		
ส่วนบุคคล	5,032	86.9
ห้างหุ้นส่วนจำกัด ห้างหุ้นส่วนสามัญนิติบุคคล	141	2.4
บริษัทจำกัด บริษัทจำกัด (มหาชน)	113	2.0
ส่วนราชการ รัฐวิสาหกิจ สหกรณ์ และอื่นๆ	504	8.7
รูปแบบการจัดตั้งทางเศรษฐกิจ		
สำนักงานแห่งเดียว	5,753	99.4
สำนักงานใหญ่	12	0.2
สำนักงานสาขา	25	0.4
ระยะเวลาในการดำเนินงาน		
น้อยกว่า 5 ปี	816	14.1
5 – 9 ปี	1,594	27.5
10 – 19 ปี	1,990	34.4
20 – 29 ปี	931	16.1
ตั้งแต่ 30 ปีขึ้นไป	459	7.9

2.1.5 หมวดย่อยอุตสาหกรรม

เมื่อพิจารณาจำนวนสถานประกอบการ จำแนกตามหมวดย่อยอุตสาหกรรม พบว่า อุตสาหกรรมการผลิตที่สำคัญ ได้แก่ อุตสาหกรรม การผลิตผลิตภัณฑ์อาหาร มีจำนวน 1,631 แห่ง หรือประมาณร้อยละ 28.2 รองลงมาเป็น อุตสาหกรรมผลิตไม้และผลิตภัณฑ์จากไม้และ ไม้ก๊อก (ยกเว้นเฟอร์นิเจอร์) การผลิตสิ่งของจาก พางและวัสดุภัณฑ์อื่น ๆ และอุตสาหกรรมผลิต เสื้อผ้าเครื่องแต่งกายจำนวน 1,006 และ 714 แห่ง

หรือประมาณร้อยละ 17.4 และ 12.3 ตามลำดับ ส่วนอุตสาหกรรมการผลิตผลิตภัณฑ์อื่นๆ ที่ทำจาก แร่โลหะ และอุตสาหกรรมการผลิตผลิตภัณฑ์อื่นๆ มีจำนวน 606 และ 472 แห่งหรือประมาณร้อยละ 10.5 และ 8.2 ตามลำดับ ส่วนสถานประกอบการ อุตสาหกรรมผลิตในหมวดอื่นๆ นอกจากที่กล่าว ข้างต้นแต่ละหมวดย่อย มีสัดส่วนต่ำกว่าร้อยละ 7.0

ตาราง ข จำนวนและร้อยละของสถานประกอบการอุตสาหกรรมการผลิต จำแนกตามหมวดย่อยอุตสาหกรรม

หมวดย่อยอุตสาหกรรม	จำนวน	ร้อยละ
รวม	5,790	100.0
การผลิตผลิตภัณฑ์อาหาร	1,631	28.2
การผลิตเครื่องตี	318	5.5
การผลิตผลิตภัณฑ์ยาสูบ	3	-
การผลิตสิ่งทอ	103	1.8
การผลิตเสื้อผ้าเครื่องแต่งกาย	714	12.3
การผลิตเครื่องหนังและผลิตภัณฑ์ที่เกี่ยวข้อง	69	1.2
การผลิตไม้และผลิตภัณฑ์จากไม้และไม้ก๊อก (ยกเว้นเฟอร์นิเจอร์)	1,006	17.4
การผลิตสิ่งของจากฟางและวัสดุถักสานอื่นๆ		
การผลิตกระดาษและผลิตภัณฑ์กระดาษ	27	0.5
การพิมพ์และการผลิตข้อมูลบันทึกข้อมูล	60	1.0
การผลิตเคมีภัณฑ์และผลิตภัณฑ์เคมี	25	0.4
การผลิตเภสัชภัณฑ์ เคมีภัณฑ์ที่ใช้รักษาโรค ผลิตภัณฑ์จากพืชและสัตว์ที่ใช้รักษาโรค	17	0.3
การผลิตผลิตภัณฑ์ยางและพลาสติก	30	0.5
การผลิตผลิตภัณฑ์อื่นๆ ที่ทำจากแร่โลหะ	606	10.5
การผลิตโลหะขั้นมูลฐาน	2	-
การผลิตผลิตภัณฑ์โลหะประดิษฐ์ (ยกเว้นเครื่องจักรและอุปกรณ์)	390	6.7
การผลิตผลิตภัณฑ์คอมพิวเตอร์ อิเล็กทรอนิกส์ และอุปกรณ์ที่ใช้ในทางทัศนศาสตร์	1	-
การผลิตอุปกรณ์ไฟฟ้า	4	0.1
การผลิตเครื่องจักรและเครื่องมือ ซึ่งมีได้จัดประเภทไว้ในที่อื่น	6	0.1
การผลิตยานยนต์ รถพ่วง และรถกึ่งพ่วง	23	0.4
การผลิตอุปกรณ์ขนส่งอื่นๆ	6	0.1
การผลิตเฟอร์นิเจอร์	179	3.1
การผลิตผลิตภัณฑ์อื่นๆ	472	8.2
การซ่อมและการติดตั้งเครื่องจักรและอุปกรณ์	67	1.2
การจัดการน้ำเสีย	3	-
การเก็บรวบรวมของเสีย การบำบัด และการกำจัดของเสีย รวมถึงการนำของเสียกลับมาใช้ใหม่	24	0.4
การจัดพิมพ์จำหน่ายหรือเผยแพร่	4	0.1

หมายเหตุ :- ไม่มีข้อมูล หรือข้อมูลมีค่าเป็น 0 หรือมีข้อมูลจำนวนน้อย

2.2 ข้อมูลสถิติที่สำคัญ จำแนกตามขนาดของ

สถานประกอบการ และหมวดย่อยอุตสาหกรรม

2.2.1 คนทำงานและค่าตอบแทนแรงงาน

1) จำนวนคนทำงาน

สำหรับจำนวนคนทำงานในสถานประกอบการอุตสาหกรรมการผลิต มีทั้งสิ้นประมาณ 34,416 คน ส่วนใหญ่เป็นคนทำงานที่ปฏิบัติงานในสถานประกอบการขนาดเล็กที่มีคนทำงาน 1 - 15 คน จำนวน 16,844 คน หรือประมาณร้อยละ 48.9 รองลงมาปฏิบัติงานอยู่ในสถานประกอบการที่มีคนทำงานมากกว่า 200 คนและที่มีคนทำงาน 51-200 คน จำนวน 8,633 คน และ 4,153 คน หรือประมาณร้อยละ 25.1 และ 12.1 ตามลำดับ

หากพิจารณาตามหมวดย่อยอุตสาหกรรม พบว่า ส่วนใหญ่ปฏิบัติงานอยู่ในอุตสาหกรรมการผลิตผลิตภัณฑ์อื่นๆ ที่ทำจากแร่โลหะ จำนวน 10,143 คน หรือประมาณร้อยละ 29.5 รองลงมาปฏิบัติงานในอุตสาหกรรมการผลิตผลิตภัณฑ์อาหารและการผลิตไม้และผลิตภัณฑ์จากไม้และไม้ก๊อก(ยกเว้นเฟอร์นิเจอร์) การผลิตสิ่งของจากฟางและวัสดุถักสานอื่นๆ จำนวน 8,062 และ 3,662 คน หรือประมาณร้อยละ 23.4 และ 10.6 ตามลำดับ ส่วนการประกอบอุตสาหกรรมการผลิตในหมวดอื่นๆ มีสัดส่วนของคนทำงานไม่เกินร้อยละ 7.0

2) จำนวนลูกจ้าง

ด้านการจ้างงานของสถานประกอบการอุตสาหกรรมการผลิต พบว่า มีจำนวนลูกจ้างปฏิบัติงานในสถานประกอบการทั้งสิ้นประมาณ 26,045 คน โดยลูกจ้างที่ปฏิบัติงานอยู่ในสถานประกอบการขนาดเล็กที่มีคนทำงาน 1 - 15 คน และขนาดใหญ่ที่มีคนทำงานมากกว่า 200 คน มีจำนวนใกล้เคียงกัน คือ 8,733 และ 8,629 คน หรือประมาณร้อยละ 33.5 และ 33.1 ตามลำดับ

เมื่อจำแนกจำนวนลูกจ้างตามหมวดย่อยอุตสาหกรรม พบว่า มีลูกจ้างปฏิบัติงานอยู่ในอุตสาหกรรมการผลิตผลิตภัณฑ์อื่นๆ ที่ทำจากแร่โลหะ จำนวน 9,251 คนหรือประมาณร้อยละ 35.5 รองลงมาปฏิบัติงานอยู่ในอุตสาหกรรมการผลิตผลิตภัณฑ์อาหาร จำนวน 5,406 คน หรือประมาณร้อยละ 20.8 ส่วนอุตสาหกรรมการผลิตไม้และผลิตภัณฑ์จากไม้และไม้ก๊อก (ยกเว้นเฟอร์นิเจอร์) การผลิตสิ่งของจากฟาง และวัสดุถักสานอื่นๆ และอุตสาหกรรมการผลิตเฟอร์นิเจอร์ มีจำนวนใกล้เคียงกันคือ 2,178 และ 2,071 คนหรือประมาณร้อยละ 8.4 และ 8.0 ตามลำดับ

3) ค่าตอบแทนแรงงาน

สำหรับค่าตอบแทนแรงงานของลูกจ้างที่ปฏิบัติงานอยู่ในสถานประกอบการอุตสาหกรรมการผลิต พบว่า ได้รับค่าตอบแทนแรงงานรวมทั้งสิ้นประมาณ 1,935.2 ล้านบาท หรือเฉลี่ยต่อคนต่อปีประมาณ 74,300.4 บาท โดยลูกจ้างที่ปฏิบัติงานในสถานประกอบการขนาดใหญ่ที่มีคนทำงานมากกว่า 200 คน ได้รับค่าตอบแทนแรงงานเฉลี่ยต่อคนต่อปีสูงสุด 118,436.4 บาท สำหรับลูกจ้างที่ปฏิบัติงานในกิจการขนาดอื่นๆ แต่ละขนาดได้รับค่าตอบแทนแรงงานเฉลี่ยต่อคนต่อปีไม่เกิน 80,000 บาท

เมื่อพิจารณาตามหมวดอุตสาหกรรม พบว่า ลูกจ้างที่ปฏิบัติงานในอุตสาหกรรมการผลิตเครื่องจักรและเครื่องมือ ซึ่งมีได้จัดประเภทไว้ในที่อื่นและการผลิตผลิตภัณฑ์อื่นๆ ที่ทำจากแร่โลหะ ได้รับค่าตอบแทนแรงงานเฉลี่ยต่อคนต่อปีสูงกว่าอุตสาหกรรมหมวดอื่นๆได้รับประมาณ 113,484 บาท และ 97,430 บาท ตามลำดับ ส่วนลูกจ้างที่ปฏิบัติงานในอุตสาหกรรมการผลิตอุปกรณ์ไฟฟ้า ได้รับค่าตอบแทนแรงงานเฉลี่ยต่อคนต่อปีต่ำสุดประมาณ 14,914 บาท

ตาราง ค จำนวนและร้อยละของคนทำงาน ลูกจ้าง และค่าตอบแทนแรงงาน จำแนกตามขนาดของสถานประกอบการ และหมวดย่อยอุตสาหกรรม

ขนาดของสถานประกอบการ/ หมวดย่อยอุตสาหกรรม	จำนวน สถาน- ประกอบ การ	คนทำงาน		ลูกจ้าง		ค่าตอบแทนแรงงาน	
		จำนวน	ร้อยละ	จำนวน	ร้อยละ	มูลค่า (พันบาท)	เฉลี่ยต่อคน ต่อปี (บาท)
รวม	5,790	34,416	100.0	26,045	100.0	1,935,152.8	74,300.4
ขนาดของสถานประกอบการ							
1 – 15 คน	5,532	16,844	48.9	8,733	33.5	372,732.0	42,680.9
16 – 25 คน	132	2,548	7.4	2,367	9.1	94,149.4	39,775.8
26 – 30 คน	27	768	2.2	746	2.9	33,975.0	45,542.9
31 – 50 คน	38	1,469	4.3	1,427	5.5	81,198.4	56,901.5
51 – 200 คน	39	4,153	12.1	4,143	15.9	331,110.4	79,920.4
มากกว่า 200 คน	22	8,633	25.1	8,629	33.1	1,021,987.6	118,436.4
หมวดย่อยอุตสาหกรรม							
การผลิตผลิตภัณฑ์อาหาร	1,631	8,062	23.4	5,406	20.8	445,502.1	82,408.8
การผลิตเครื่องดื่ม	318	1,945	5.7	1,448	5.6	123,271.5	85,132.3
การผลิตผลิตภัณฑ์ยาสูบ	3	14	-	8	-	D	D
การผลิตสิ่งทอ	103	684	2.0	551	2.1	12,097.0	21,954.6
การผลิตเสื้อผ้าเครื่องแต่งกาย	714	2,312	6.7	1,502	5.8	50,455.4	33,592.1
การผลิตเครื่องหนังและผลิตภัณฑ์ที่เกี่ยวข้อง	69	222	0.6	131	0.5	5,883.3	44,910.7
การผลิตไม้และผลิตภัณฑ์จากไม้และไม้ก๊อก (ยกเว้นเฟอร์นิเจอร์)การผลิตสิ่งของจาก ฟางและวัสดุจากสานอื่นๆ	1,006	3,662	10.6	2,178	8.4	117,096.4	53,763.3
การผลิตกระดาษและผลิตภัณฑ์กระดาษ	27	237	0.7	202	0.8	10,143.9	50,217.3
การพิมพ์และการผลิตซ้ำสื่อบันทึกข้อมูล	60	193	0.6	90	0.3	6,824.7	75,830.0
การผลิตเคมีภัณฑ์และผลิตภัณฑ์เคมี	25	222	0.6	188	0.7	8,637.1	45,942.0
การผลิตเภสัชภัณฑ์ เคมีภัณฑ์ที่ใช้รักษาโรค ผลิตภัณฑ์จากพืชและสัตว์ที่ใช้รักษาโรค	17	151	0.4	124	0.5	5,748.0	46,354.8
การผลิตผลิตภัณฑ์ยางและพลาสติก	30	85	0.2	45	0.2	2,750.3	61,117.8
การผลิตผลิตภัณฑ์อื่นๆ ที่ทำจากแร่โลหะ	606	10,143	29.5	9,251	35.5	901,322.4	97,429.7
การผลิตโลหะขั้นมูลฐาน	2	11	-	7	-	D	D
การผลิตผลิตภัณฑ์โลหะประดิษฐ์ (ยกเว้นเครื่องจักรและอุปกรณ์)	390	1,227	3.6	724	2.8	51,294.9	70,849.3
การผลิตผลิตภัณฑ์คอมพิวเตอร์ อิเล็กทรอนิกส์ และอุปกรณ์ที่ใช้ ในทางทัศนศาสตร์	1	3	-	2	-	D	D
การผลิตอุปกรณ์ไฟฟ้า	4	65	0.2	59	0.2	879.9	14,913.6
การผลิตเครื่องจักรและเครื่องมือ ซึ่งมิได้จัดประเภทไว้ในที่อื่น	6	120	0.3	111	0.4	12,596.7	113,483.8
การผลิตยานยนต์ รถพ่วง และรถกึ่งพ่วง	23	97	0.3	66	0.3	5,343.9	80,968.2
การผลิตอุปกรณ์ขนส่งอื่นๆ	6	8	-	-	-	-	-
การผลิตเฟอร์นิเจอร์	179	2,332	6.8	2,071	8.0	110,741.5	53,472.5
การผลิตผลิตภัณฑ์อื่นๆ	472	2,088	6.1	1,469	5.6	38,326.8	26,090.4
การซ่อมและการติดตั้งเครื่องจักรและ อุปกรณ์	67	274	0.8	190	0.7	14,819.0	77,994.7
การจัดการน้ำเสีย	3	5	-	2	-	D	D
การเก็บรวบรวมของเสีย การบำบัดและ การกำจัดของเสียรวมถึงการนำของเสีย กลับมาใช้ใหม่	24	225	0.7	194	0.7	8,713.8	44,916.5
การจัดพิมพ์จำหน่ายหรือเผยแพร่	4	31	0.1	26	0.1	1,867.5	71,826.9

หมายเหตุ : - ไม่มีข้อมูล หรือข้อมูลมีค่าเป็น 0 หรือมีข้อมูลจำนวนน้อย

ตาราง ง มูลค่าผลผลิต และมูลค่าเพิ่มของสถานประกอบการอุตสาหกรรมการผลิต จำแนกตามขนาดของสถานประกอบการ และหมวดย่อยอุตสาหกรรม

ขนาดของสถานประกอบการ/ หมวดย่อยอุตสาหกรรม	มูลค่าผลผลิต		มูลค่าเพิ่ม		มูลค่าเพิ่มต่อ มูลค่าผลผลิต (ร้อยละ)
	มูลค่า (พันบาท)	ร้อยละ	มูลค่า (พันบาท)	ร้อยละ	
รวม	21,327,761.0	100.0	6,031,633.5	100.0	28.3
ขนาดของสถานประกอบการ					
1 – 15 คน	3,368,433.2	15.8	1,265,377.2	21.0	37.6
16 – 25 คน	412,833.6	1.9	147,241.2	2.4	35.7
26 – 30 คน	186,509.4	0.9	67,172.7	1.1	36.0
31 – 50 คน	947,333.6	4.4	225,549.1	3.8	23.8
51 – 200 คน	1,614,629.8	7.6	500,549.8	8.3	31.0
มากกว่า 200 คน	14,798,021.4	69.4	3,825,743.6	63.4	25.9
หมวดย่อยอุตสาหกรรม					
การผลิตผลิตภัณฑ์อาหาร	5,168,578.8	24.2	1,484,180.7	24.6	28.7
การผลิตเครื่องดื่ม	5,758,777.5	27.0	1,067,432.5	17.7	18.5
การผลิตผลิตภัณฑ์ยาสูบ	D	D	D	D	D
การผลิตสิ่งทอ	22,071.5	0.1	9,148.1	0.2	41.4
การผลิตเสื้อผ้าเครื่องแต่งกาย	185,730.8	0.9	82,332.1	1.4	44.3
การผลิตเครื่องหนังและผลิตภัณฑ์ที่เกี่ยวข้อง	72,645.7	0.3	17,319.7	0.3	23.8
การผลิตไม้และผลิตภัณฑ์จากไม้และไม้ก๊อก (ยกเว้นเฟอร์นิเจอร์)	793,571.8	3.7	285,857.1	4.7	36.0
การผลิตสิ่งของจากฟางและวัสดุอีกสานอื่นๆ					
การผลิตกระดาษและผลิตภัณฑ์กระดาษ	51,990.3	0.2	12,810.8	0.2	24.6
การพิมพ์และการผลิตซ้ำสื่อบันทึกข้อมูล	50,168.8	0.2	21,329.5	0.4	42.5
การผลิตเคมีภัณฑ์และผลิตภัณฑ์เคมี	205,476.9	1.0	29,750.8	0.5	14.5
การผลิตเภสัชภัณฑ์ เคมีภัณฑ์ที่ใช้รักษาโรค ผลิตภัณฑ์จากพืชและสัตว์ที่ใช้รักษาโรค	23,011.2	0.1	9,141.2	0.2	39.7
การผลิตผลิตภัณฑ์ยางและพลาสติก	13,720.1	0.1	4,378.2	0.1	31.9
การผลิตผลิตภัณฑ์อื่นๆ ที่ทำจากแร่โลหะ	7,067,186.7	33.1	2,337,502.9	38.8	33.1
การผลิตโลหะขั้นมูลฐาน	D	D	D	D	D
การผลิตผลิตภัณฑ์โลหะประดิษฐ์ (ยกเว้นเครื่องจักรและอุปกรณ์)	368,190.7	1.7	116,393.0	1.6	31.6
การผลิตผลิตภัณฑ์คอมพิวเตอร์ อิเล็กทรอนิกส์ และอุปกรณ์ที่ ใช้ในทางทัศนศาสตร์	D	D	D	D	D
การผลิตอุปกรณ์ไฟฟ้า	512.0	-	151.76	-	29.6
การผลิตเครื่องจักรและเครื่องมือ ซึ่งมีได้จัดประเภทไว้ในที่อื่น	101,083.4	0.5	32,212.7	0.5	31.9
การผลิตยานยนต์ รถพ่วง และรถกึ่งพ่วง	49,404.5	0.2	14,578.5	0.2	29.5
การผลิตอุปกรณ์ขนส่งอื่นๆ	1,326.5	-	464.4	-	35.0
การผลิตเฟอร์นิเจอร์	992,203.4	4.7	350,244.0	5.8	35.3
การผลิตผลิตภัณฑ์อื่นๆ	144,892.4	0.7	57,925.5	1.0	40.0
การซ่อมและการติดตั้งเครื่องจักรและอุปกรณ์	211,382.8	1.0	84,812	1.4	40.1
การจัดการน้ำเสีย	D	D	D	D	D
การเก็บรวบรวมของเสีย การบำบัด และการกำจัดของเสีย รวมถึงการนำของเสียกลับมาใช้ใหม่	34,672.8	0.2	9,170.8	0.2	26.4
การจัดพิมพ์จำหน่ายหรือเผยแพร่	6,335.0	-	2,659.3	-	42.0

หมายเหตุ : - ไม่มีข้อมูล หรือข้อมูลมีค่าเป็น 0 หรือมีข้อมูลจำนวนน้อย

2.2.2 มูลค่าผลผลิต

การดำเนินงานกิจการของสถานประกอบการอุตสาหกรรมการผลิต พบว่า มีมูลค่าผลผลิตทั้งสิ้นประมาณ 21,327.8 ล้านบาท โดยสถานประกอบการขนาดใหญ่ที่มีคนทำงานมากกว่า 200 คน มีมูลค่าผลผลิตประมาณ 14,798.0 ล้านบาท หรือร้อยละ 69.4

เมื่อพิจารณาจำแนกมูลค่าผลผลิตตามหมวดอุตสาหกรรมต่างๆ พบว่า มูลค่าผลผลิตของสถานประกอบการโดยส่วนใหญ่มาจากการผลิตผลิตภัณฑ์อื่นๆ ที่ทำจากแร่โลหะประมาณ 7,067.2 ล้านบาทหรือร้อยละ 33.1 รองลงมาจากอุตสาหกรรมการผลิตเครื่องดื่ม และการผลิตผลิตภัณฑ์อาหารประมาณ 5,758.8 และ 5,168.6 ล้านบาท หรือร้อยละ 27.0 และ 24.2 ตามลำดับ นอกจากนี้อุตสาหกรรมการผลิตอื่นๆ ในแต่ละหมวดมีมูลค่าผลผลิต ในสัดส่วนไม่เกินร้อยละ 5.0

2.2.3 มูลค่าเพิ่ม

สำหรับมูลค่าเพิ่มของสถานประกอบการอุตสาหกรรมการผลิต พบว่า มีมูลค่าเพิ่มทั้งสิ้นประมาณ 6,031.6 ล้านบาท โดยสถานประกอบการขนาดใหญ่ที่มีคนทำงานมากกว่า 200 คน มีมูลค่าเพิ่มประมาณ 3,825.7 ล้านบาทหรือร้อยละ 63.4 รองลงมาเป็นสถานประกอบการขนาดเล็กที่มีคนทำงาน 1-15 คน มีมูลค่าเพิ่มประมาณ 1,265.4 ล้านบาท หรือร้อยละ 21.0

หากจำแนกมูลค่าเพิ่มตามหมวดย่อยอุตสาหกรรม พบว่า ส่วนใหญ่มาจากอุตสาหกรรมการผลิตผลิตภัณฑ์อื่นๆ ที่ทำจากแร่โลหะประมาณ 2,337.5 ล้านบาท หรือร้อยละ 38.8 รองลงมาจากการผลิตผลิตภัณฑ์อาหารประมาณ 1,484.2 ล้านบาทหรือร้อยละ 24.6

หากพิจารณาเปรียบเทียบมูลค่าเพิ่มต่อมูลค่าผลผลิต พบว่า มูลค่าเพิ่มต่อมูลค่าผลผลิตมีสัดส่วนร้อยละ 28.3 โดยสถานประกอบการขนาดเล็กที่มีคนทำงาน 1 -15 คน มีสัดส่วนของ

มูลค่าเพิ่มต่อมูลค่าผลผลิตสูงที่สุดร้อยละ 37.6 เมื่อพิจารณาตามหมวดย่อยอุตสาหกรรม พบว่า อุตสาหกรรมการผลิตเสื้อผ้าเครื่องแต่งกาย มีสัดส่วนของมูลค่าเพิ่มต่อมูลค่าผลผลิตสูงกว่าอุตสาหกรรมการผลิตหมวดอื่นๆ ร้อยละ 44.3

2.2.4 มูลค่าผลผลิตเฉลี่ย

เมื่อพิจารณามูลค่าผลผลิตเฉลี่ยต่อสถานประกอบการและต่อคนทำงาน พบว่า มีมูลค่าประมาณ 3.7 ล้านบาท และ 619,700 บาท ตามลำดับ โดยสถานประกอบการขนาดใหญ่ที่มีคนทำงานมากกว่า 200 คน มีมูลค่าผลผลิตเฉลี่ยต่อสถานประกอบการและต่อคนทำงานสูงที่สุดประมาณ 672.6 ล้านบาท และ 1.7 ล้านบาท ตามลำดับ สำหรับมูลค่าผลผลิตเฉลี่ยต่อสถานประกอบการและต่อคนทำงานในแต่ละหมวดย่อยอุตสาหกรรม พบว่า อุตสาหกรรมการผลิตเครื่องดื่ม มีมูลค่าผลผลิตเฉลี่ยต่อสถานประกอบการและต่อคนทำงานสูงที่สุดประมาณ 18.1 ล้านบาท และ 3.0 ล้านบาท ตามลำดับ

2.2.5 มูลค่าเพิ่มเฉลี่ย

ด้านมูลค่าเพิ่มเฉลี่ยต่อสถานประกอบการและต่อคนทำงาน พบว่า มีมูลค่าประมาณ 1.0 ล้านบาท และ 175,300 บาท ตามลำดับ โดยสถานประกอบการที่มีคนทำงานมากกว่า 200 คน มีมูลค่าเพิ่มเฉลี่ยต่อสถานประกอบการและต่อคนทำงานสูงที่สุดประมาณ 173.9 ล้านบาทและ 443,200 บาท ตามลำดับ หากพิจารณาในแต่ละหมวดอุตสาหกรรม พบว่า อุตสาหกรรมการผลิตเครื่องจักรและเครื่องมือ ซึ่งมีได้จัดประเภทไว้ในที่อื่น มีมูลค่าเพิ่มเฉลี่ยต่อสถานประกอบการสูงที่สุดประมาณ 5.4 ล้านบาท ส่วนมูลค่าเพิ่มเฉลี่ยต่อคนทำงาน อุตสาหกรรมการผลิตเครื่องดื่ม มีมูลค่าเพิ่มเฉลี่ยสูงที่สุด ประมาณ 548,800 บาท

ตาราง จ มูลค่าผลผลิต และมูลค่าเพิ่มเฉลี่ยต่อสถานประกอบการ และต่อคนทำงาน จำแนกตามขนาดของสถานประกอบการ และหมวดย่อยอุตสาหกรรม

(หน่วย : พันบาท)

ขนาดของสถานประกอบการ/ หมวดย่อยอุตสาหกรรม	มูลค่าผลผลิตเฉลี่ย		มูลค่าเพิ่มเฉลี่ย	
	ต่อสถาน- ประกอบการ	ต่อคนทำงาน	ต่อสถาน- ประกอบการ	ต่อคนทำงาน
รวม	3,683.6	619.7	1,041.7	175.3
ขนาดของสถานประกอบการ				
1 – 15 คน	608.9	200.0	228.7	75.1
16 – 25 คน	3,127.5	162.0	1,115.5	57.8
26 – 30 คน	6,907.8	242.9	2,487.9	87.5
31 – 50 คน	24,929.8	644.9	5,935.5	153.5
51 – 200 คน	41,400.8	388.8	12,834.6	120.5
มากกว่า 200 คน	672,637.3	1,714.1	173,897.4	443.2
หมวดย่อยอุตสาหกรรม				
การผลิตผลิตภัณฑ์อาหาร	3,169.0	641.1	910.0	184.1
การผลิตเครื่องดื่ม	18,109.4	2,960.8	3,356.7	548.8
การผลิตผลิตภัณฑ์ยาสูบ	D	D	D	D
การผลิตสิ่งทอ	214.3	32.3	88.8	13.4
การผลิตเสื้อผ้าเครื่องแต่งกาย	26.1	80.3	115.3	35.6
การผลิตเครื่องหนังและผลิตภัณฑ์ที่เกี่ยวข้อง	1,052.8	327.2	251.0	78.0
การผลิตไม้และผลิตภัณฑ์จากไม้และไม้ก๊อก (ยกเว้นเฟอร์นิเจอร์)	788.8	216.7	284.2	78.1
การผลิตสิ่งของจากฟางและวัสดุจากสานอื่นๆ				
การผลิตกระดาษและผลิตภัณฑ์กระดาษ	1,925.6	219.4	474.5	54.1
การพิมพ์และการผลิตซ้ำสื่อบันทึกข้อมูล	836.1	259.9	355.5	110.5
การผลิตเคมีภัณฑ์และผลิตภัณฑ์เคมี	8,219.1	925.6	1,190.0	134.0
การผลิตเภสัชภัณฑ์ เคมีภัณฑ์ที่ใช้รักษาโรค และผลิตภัณฑ์จากพืชและสัตว์ที่ใช้รักษาโรค	1,353.6	152.4	537.7	60.5
การผลิตผลิตภัณฑ์ยางและพลาสติก	457.3	161.4	145.9	51.5
การผลิตผลิตภัณฑ์อื่นๆ ที่ทำจากแร่หรือโลหะ	11,662.0	696.8	3,857.3	230.5
การผลิตโลหะขั้นมูลฐาน	D	D	D	D
การผลิตผลิตภัณฑ์โลหะประดิษฐ์ (ยกเว้นเครื่องจักรและอุปกรณ์)	944.1	300.1	298.4	94.9
การผลิตผลิตภัณฑ์คอมพิวเตอร์ อิเล็กทรอนิกส์ และอุปกรณ์ที่ใช้ในทางทัศนศาสตร์	D	D	D	D
การผลิตอุปกรณ์ไฟฟ้า	128.0	7.9	37.9	2.3
การผลิตเครื่องจักรและเครื่องมือ ซึ่งมีได้จัดประเภทไว้ในที่อื่น	16,847.2	842.4	5,368.8	268.4
การผลิตยานยนต์ รถพ่วง และรถกึ่งพ่วง	2,148.0	509.3	633.8	150.3
การผลิตอุปกรณ์ขนส่งอื่นๆ	221.1	165.8	77.4	58.0
การผลิตเฟอร์นิเจอร์	5,543.0	425.5	1,956.7	150.2
การผลิตผลิตภัณฑ์อื่นๆ	307.0	69.4	122.7	27.7
การซ่อมและการติดตั้งเครื่องจักรและอุปกรณ์	3,155.0	771.5	1,265.9	309.5
การจัดการน้ำเสีย	D	D	D	D
การเก็บรวบรวมของเสีย การบำบัด และการกำจัดของเสีย รวมถึงการนำของเสียกลับมาใช้ใหม่	1,444.7	154.1	382.1	40.8
การจัดพิมพ์จำหน่ายหรือเผยแพร่	1,583.8	204.4	664.8	85.8

2.3 สรุปและข้อเสนอแนะของสถานประกอบการ

ผลจากการสำมะโนอุตสาหกรรม พ.ศ. 2555 : อุตสาหกรรมการผลิตจังหวัดลำปาง พบว่า มีจำนวนสถานประกอบการอุตสาหกรรมการผลิตทั้งสิ้นประมาณ 5,790 แห่ง โดยส่วนใหญ่หรือร้อยละ 95.5

เป็นสถานประกอบการที่มีคนทำงาน 1-15 คน และประกอบอุตสาหกรรมการผลิตเกี่ยวกับการผลิตผลิตภัณฑ์อาหาร สำหรับคนทำงานในสถานประกอบการอุตสาหกรรมการผลิตมีจำนวนทั้งสิ้นประมาณ 34,416 คน มีการจ้างงานหรือมีลูกจ้าง

ทั้งสิ้นประมาณ 26,045 คน โดยได้รับค่าตอบแทนต่อคนต่อปีประมาณ 74,300.4 บาท ส่วนมูลค่าผลผลิตมีประมาณ 21,327.8 ล้านบาท ค่าใช้จ่ายชั้นกลางประมาณ 15,296.1 ล้านบาทและมูลค่าเพิ่มประมาณ 6,031.6 ล้านบาท เป็นต้น

● **ความช่วยเหลือ ที่ต้องการจากหน่วยงานของรัฐ**

สำหรับความต้องการให้ภาครัฐช่วยเหลือนั้นพบว่า มีสถานประกอบการร้อยละ 35.8 ระบุว่าไม่ต้องการให้ภาครัฐช่วยเหลือ และร้อยละ 64.2 ระบุว่าต้องการให้ภาครัฐช่วยเหลือ โดยความต้องการให้รัฐช่วยเหลือ 5 อันดับแรก คือ ลดต้นทุนการผลิตร้อยละ 43.5 จัดหาแหล่งเงินทุน ดอกเบี้ยต่ำ ร้อยละ 32.8 เพิ่มวงเงินสินเชื่อให้แก่ผู้ประกอบการ ร้อยละ 22.0 จัดหาฝึกอบรมและพัฒนาฝีมือแรงงาน ร้อยละ 15.2 และลดภาษีหรือยกเว้นภาษีนำเข้าวัตถุดิบ เครื่องมือเครื่องจักรฯ ร้อยละ 14.5

แผนภูมิ ฎ ร้อยละของสถานประกอบการอุตสาหกรรม การผลิต จำแนกตามความต้องการให้ภาครัฐช่วยเหลือ 5 อันดับแรก

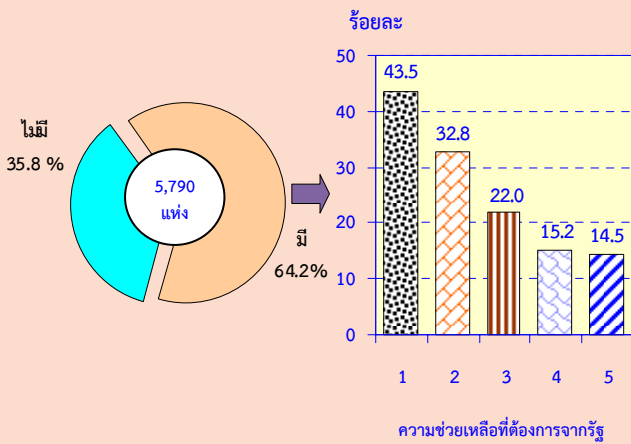

หมายเหตุ : สถานประกอบการ 1 แห่งสามารถตอบได้มากกว่า 1 ข้อ

ความช่วยเหลือที่ต้องการจากรัฐ :

1. ลดต้นทุนการผลิต
2. จัดหาแหล่งเงินทุน ดอกเบี้ยต่ำ
3. เพิ่มวงเงินสินเชื่อให้แก่ผู้ประกอบการ
4. จัดหา ฝึกอบรม และพัฒนาฝีมือแรงงาน
5. ลดภาษีหรือยกเว้นภาษีนำเข้าวัตถุดิบ เครื่องมือเครื่องจักรฯ

● **ปัญหาในการดำเนินกิจการ**

สถานประกอบการอุตสาหกรรมการผลิตประมาณร้อยละ 58.7 ที่ระบุว่ามีปัญหาในการดำเนินกิจการ โดยส่วนใหญ่ร้อยละ 42.7 มีปัญหาเกี่ยวกับเงินทุนไม่เพียงพอ รองลงมา มีปัญหาเกี่ยวกับตลาดผลผลิต และการขาดแคลนวัตถุดิบที่ใช้ในการผลิต ร้อยละ 37.7 และ 27.1 ตามลำดับ ในขณะที่ปัญหานโยบายด้านการค้าของรัฐบาลไม่แน่นอน มีเพียงร้อยละ 6.6

แผนภูมิ ฎ ร้อยละของสถานประกอบการ อุตสาหกรรม การผลิต จำแนกตามการมี ปัญหาในการดำเนินกิจการ

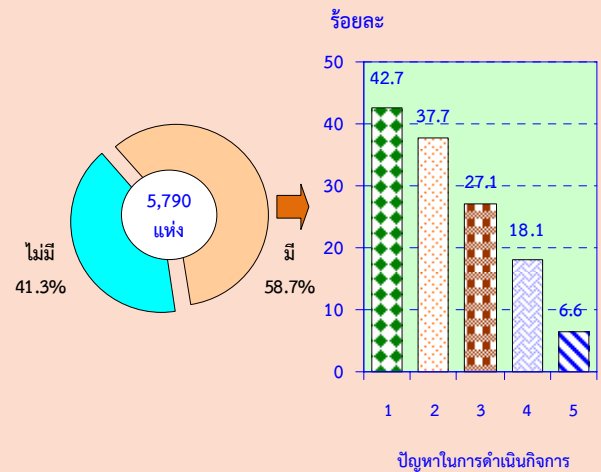

หมายเหตุ : สถานประกอบการ 1 แห่งสามารถตอบได้มากกว่า 1 ข้อ

ปัญหาในการดำเนินกิจการ :

1. เงินทุนไม่เพียงพอ
2. ตลาดผลผลิต
3. ขาดแคลนวัตถุดิบที่ใช้ในการผลิต
4. ขาดแคลนแรงงาน
5. นโยบายด้านการค้าของรัฐบาลไม่แน่นอน

Statistical Tables

PART 1 OPERATION INFORMATION OF MANUFACTURING
ESTABLISHMENTS BY SIZE OF ESTABLISHMENTS

LIST OF STATISTICAL TABLES

PART 1	OPERATION INFORMATION OF ESTABLISHMENTS BY SIZE OF ESTABLISHMENTS
TABLE 1	SUMMARY OF BASIC STATISTICS FOR MANUFACTURING ESTABLISHMENTS IN 2011 BY SIZE OF ESTABLISHMENT
TABLE 2	VALUE OF GROSS OUTPUT OF MANUFACTURING ESTABLISHMENTS IN 2011 BY SIZE OF ESTABLISHMENT
TABLE 3	INTERMEDIATE CONSUMPTION OF MANUFACTURING ESTABLISHMENTS IN 2011 BY SIZE OF ESTABLISHMENT
TABLE 4	PERSONS ENGAGED IN MANUFACTURING ESTABLISHMENTS IN 2011 BY WORK STATUS, SEX AND SIZE OF ESTABLISHMENT
TABLE 5	NUMBER OF MANUFACTURING ESTABLISHMENTS BY WORKING DAYS PER WEEK, WORKING HOURS PER DAY OF EMPLOYEES AND SIZE OF ESTABLISHMENT
TABLE 6	REMUNERATION IN 2011 BY SIZE OF ESTABLISHMENT
TABLE 7	NUMBER AND PERCENTAGE OF MANUFACTURING ESTABLISHMENTS BY PERCENTAGE OF CAPACITY UTILIZATION IN 2011 AND SIZE OF ESTABLISHMENT
TABLE 8	VALUE OF STOCKS AT THE BEGINNING AND THE END OF 2011 BY SIZE OF ESTABLISHMENT
TABLE 9	CHANGE IN VALUE OF STOCKS IN 2011 BY SIZE OF ESTABLISHMENT
TABLE 10	TOTAL EXPENSES OF MANUFACTURING ESTABLISHMENTS IN 2011 BY SIZE OF ESTABLISHMENT
TABLE 11	TOTAL RECEIPTS OF MANUFACTURING ESTABLISHMENTS IN 2011 BY SIZE OF ESTABLISHMENT
TABLE 12	BOOK VALUE OF FIXED ASSETS IN 2011 BY SIZE OF ESTABLISHMENT
TABLE 13	VALUE OF FIXED ASSETS CHANGED IN JANUARY – DECEMBER 2011 BY SIZE OF ESTABLISHMENT

ตาราง 1 สถิติมูลฐานอุตสาหกรรมการผลิตในปี 2554 จำแนกตามขนาดของสถานประกอบการ

TABLE 1 SUMMARY OF BASIC STATISTICS FOR MANUFACTURING ESTABLISHMENTS IN 2011 BY SIZE OF ESTABLISHMENT

(พันบาท In Thousand Baht)

ขนาดของสถานประกอบการ Size of establishment	จำนวน	จำนวน	ลูกจ้าง Employees		มูลค่าผลผลิต	ค่าใช้จ่าย	มูลค่าเพิ่ม	
	สถานประกอบการ	คนทำงาน	จำนวน	ค่าตอบแทน	Value of	ขั้นกลาง	Value added	
	Number of	Number of	Number	แรงงาน	gross output	Intermediate		
	establishments	persons engaged		Remuneration		consumption		
รวม	5,790	34,416	26,045	1,935,152.8	21,327,761.0	15,296,127.5	6,031,633.5	Total
1 - 15 คน	5,532	16,844	8,733	372,732.0	3,368,433.2	2,103,056.0	1,265,377.2	1 - 15 persons
16 - 25 คน	132	2,548	2,367	94,149.4	412,833.6	265,592.4	147,241.2	16 - 25 persons
26 - 30 คน	27	768	746	33,975.0	186,509.4	119,336.7	67,172.7	26 - 30 persons
31 - 50 คน	38	1,469	1,427	81,198.4	947,333.6	721,784.6	225,549.1	31 - 50 persons
51 - 200 คน	39	4,153	4,143	331,110.4	1,614,629.8	1,114,080.0	500,549.8	51 - 200 persons
มากกว่า 200 คน	22	8,633	8,629	1,021,987.6	14,798,021.4	10,972,277.8	3,825,743.6	More than 200 persons

ที่มา : สำมะโนธุรกิจและอุตสาหกรรม พ.ศ.2555 : อุตสาหกรรมการผลิต จังหวัด ลำปาง สำนักงานสถิติแห่งชาติ กระทรวงเทคโนโลยีสารสนเทศและการสื่อสาร

Source : The 2012 Business and Industrial Census : Manufacturing Industry, Lampang Province, National Statistical Office, Ministry of Information and Communication Technology.

ตาราง 2 มูลค่าผลผลิตของสถานประกอบการอุตสาหกรรมการผลิตในปี 2554 จำแนกตามขนาดของสถานประกอบการ

TABLE 2 VALUE OF GROSS OUTPUT OF MANUFACTURING ESTABLISHMENTS IN 2011 BY SIZE OF ESTABLISHMENT

(พันบาท In Thousand Baht)

ขนาดของสถานประกอบการ	จำนวน สถาน- ประกอบการ Number of establishments	รวม Total	มูลค่าขายผลผลิต Sales of goods produced	รายรับจาก การขายสินค้า ที่ซื้อมาจำหน่าย ในสภาพเดิม Sales of goods purchased for resale	รายรับจากการ รับจ้างเหมาทำการ ผลิตสินค้า Receipts for contract and commission work	รายรับจากการ ให้บริการ บำรุงรักษา ซ่อมแซมและติดตั้ง ให้แก่สถาน ประกอบการอื่น Receipts for repair and installation work etc.	รายรับจากการ ให้เช่าอาคาร ฯลฯ และรายรับอื่น ๆ Receipts for rent on building etc. and other receipts	ส่วนเปลี่ยนแปลง มูลค่าสินค้าคงเหลือ Change in value of stocks of goods	Size of establishment
รวม	5,790	21,327,761.0	20,636,838.1	233,416.3	41,630.2	8,403.9	192,757.6	214,714.9	Total
1 - 15 คน	5,532	3,368,433.2	3,111,761.5	14,506.3	13,614.7	1,249.4	90,453.0	136,848.3	1 - 15 persons
16 - 25 คน	132	412,833.6	421,457.1	275.0	-	-	73.1	-8,971.6	16 - 25 persons
26 - 30 คน	27	186,509.4	187,603.9	-	136.8	-	-	-1,231.3	26 - 30 persons
31 - 50 คน	38	947,333.6	909,605.9	1,600.0	2,900.0	7,154.5	242.8	25,830.5	31 - 50 persons
51 - 200 คน	39	1,614,629.8	1,597,478.9	12,553.6	9,676.6	-	8,650.3	-13,729.5	51 - 200 persons
มากกว่า 200 คน	22	14,798,021.4	14,408,930.9	204,481.3	15,302.1	-	93,338.5	75,968.6	More than 200 persons

ที่มา : สำมะโนธุรกิจและอุตสาหกรรม พ.ศ.2555 : อุตสาหกรรมการผลิต จังหวัด ลำปาง สำนักงานสถิติแห่งชาติ กระทรวงเทคโนโลยีสารสนเทศและการสื่อสาร

Source : The 2012 Business and Industrial Census : Manufacturing Industry, Lampang Province, National Statistical Office, Ministry of Information and Communication Technology.

ตาราง 3 ค่าใช้จ่ายชั้นกลางของสถานประกอบการอุตสาหกรรมการผลิตในปี 2554 จำแนกตามขนาดของสถานประกอบการ

TABLE 3 INTERMEDIATE CONSUMPTION OF MANUFACTURING ESTABLISHMENTS IN 2011 BY SIZE OF ESTABLISHMENT

(พันบาท In Thousand Baht)

ขนาดของสถานประกอบการ Number of establishments	จำนวน สถาน- ประกอบการ Number of establishments	รวม Total	ค่าซื้อวัตถุดิบ และวัสดุประกอบ ที่ใช้ในการผลิต Purchase of materials and components	ค่าซื้อเพลิง และค่าไฟฟ้า ที่จ่ายในการผลิต Cost of fuels, cost of electricity used in production	ค่าติดตั้งซ่อมแซมและ บำรุงรักษาสินค้า ที่จำหน่ายให้ลูกค้า Cost of repair and maintenance sales of goods of purchase	ค่าติดตั้งซ่อมแซมและ บำรุงรักษาเครื่องจักร เครื่องมือ เครื่องมือ Cost of repair and maintenance of machinery and equipment	ค่าซื้อสินค้า ที่ซื้อมาจำหน่าย ในสภาพเดิม Purchase of goods for resale	ค่าจ้างเหมาจ่ายให้ สถานประกอบการ อื่นผลิตสินค้าให้ Cost of contract and commission work	ค่าใช้จ่ายอื่น ๆ Other expenses	ส่วนเปลี่ยนแปลง มูลค่าวัตถุดิบและ วัสดุประกอบฯ คงเหลือ Change in value of stocks of materials and components	Size of establishment
รวม	5,790	15,296,127.5	11,469,093.2	1,339,560.3	21,409.3	151,998.9	210,959.7	95,297.7	2,049,206.1	41,397.6	Total
1 - 15 คน	5,532	2,103,056.0	1,692,652.8	117,486.1	5,174.8	34,287.8	17,597.8	3,800.3	245,836.2	13,779.7	1 - 15 persons
16 - 25 คน	132	265,592.4	189,692.3	33,984.2	1,616.8	5,507.4	3,555.8	270.0	25,669.8	-5,296.1	16 - 25 persons
26 - 30 คน	27	119,336.7	82,060.8	25,606.0	466.1	2,572.6	-	-	6,692.1	-1,939.2	26 - 30 persons
31 - 50 คน	38	721,784.6	534,145.0	33,712.4	495.7	6,905.3	4,920.6	2,400.0	101,381.5	-37,824.1	31 - 50 persons
51 - 200 คน	39	1,114,080.0	717,231.7	125,012.4	2,809.9	31,760.9	6,825.8	931.3	238,268.7	8,760.8	51 - 200 persons
มากกว่า 200 คน	22	10,972,277.8	8,253,310.6	1,003,759.2	10,846.0	70,964.8	178,059.7	87,896.1	1,431,357.8	63,916.4	More than 200 persons

ที่มา : สำมะโนธุรกิจและอุตสาหกรรม พ.ศ.2555 : อุตสาหกรรมการผลิต จังหวัด ลำปาง สำนักงานสถิติแห่งชาติ กระทรวงเทคโนโลยีสารสนเทศและการสื่อสาร

Source : The 2012 Business and Industrial Census : Manufacturing Industry, Lampang Province, National Statistical Office, Ministry of Information and Communication Technology.

ตาราง 4 คนทำงานในสถานประกอบการอุตสาหกรรมผลิตในปี 2554 จำแนกตามสถานภาพการทำงาน เพศ และขนาดของสถานประกอบการ

TABLE 4 PERSONS ENGAGED IN MANUFACTURING ESTABLISHMENTS IN 2011 BY WORK STATUS, SEX AND SIZE OF ESTABLISHMENT

ขนาดของสถานประกอบการ ประกอบ	จำนวน	รวม			คนทำงานโดยไม่ได้รับค่าจ้าง/ เงินเดือน			ลูกจ้างในกรรมวิธีการผลิต Operatives									ลูกจ้างอื่น ๆ			Size of establishment
	สถาน- ประกอบการ	Total			Unpaid workers			รวม			ผู้ปฏิบัติงานที่มีฝีมือ			ผู้ปฏิบัติงานไม่มีฝีมือ			Other employees			
	Number of establishments	รวม	ชาย	หญิง	รวม	ชาย	หญิง	รวม	ชาย	หญิง	รวม	ชาย	หญิง	รวม	ชาย	หญิง	รวม	ชาย	หญิง	
	Total	Male	Female	Total	Male	Female	Total	Male	Female	Total	Male	Female	Total	Male	Female	Total	Male	Female		
รวม	5,790	34,416	14,319	20,097	8,371	4,128	4,243	25,138	9,881	15,257	16,094	6,009	10,085	9,044	3,872	5,171	907	310	597	Total
1 - 15 คน	5,532	16,844	7,502	9,342	8,111	4,028	4,083	8,648	3,429	5,219	5,449	1,863	3,587	3,199	1,566	1,633	85	45	40	1 - 15 persons
16 - 25 คน	132	2,548	746	1,802	181	69	112	2,352	668	1,684	1,712	430	1,282	640	238	402	15	9	6	16 - 25 persons
26 - 30 คน	27	768	249	519	22	7	15	724	241	483	496	99	397	228	142	86	22	1	21	26 - 30 persons
31 - 50 คน	38	1,469	540	929	42	18	24	1,362	481	880	840	264	577	521	218	304	65	41	24	31 - 50 persons
51 - 200 คน	39	4,153	1,522	2,631	10	5	5	3,992	1,468	2,524	2,829	968	1,860	1,163	500	663	152	49	103	51 - 200 persons
มากกว่า 200 คน	22	8,633	3,760	4,873	4	1	3	8,060	3,593	4,467	4,768	2,385	2,383	3,292	1,209	2,084	569	165	404	More than 200 persons

ที่มา : สำมะโนธุรกิจและอุตสาหกรรม พ.ศ.2555 : อุตสาหกรรมการผลิต จังหวัด ลำปาง สำนักงานสถิติแห่งชาติ กระทรวงเทคโนโลยีสารสนเทศและการสื่อสาร

Source : The 2012 Business and Industrial Census : Manufacturing Industry, Lamphang Province, National Statistical Office, Ministry of Information and Communication Technology.

ตาราง 5 จำนวนสถานประกอบการอุตสาหกรรมการผลิต จำแนกตามจำนวนวันทำงานต่อสัปดาห์ จำนวนชั่วโมงทำงานเฉลี่ยต่อวันของลูกจ้าง และขนาดของสถานประกอบการ

TABLE 5 NUMBER OF MANUFACTURING ESTABLISHMENTS BY WORKING DAYS PER WEEK, WORKING HOURS PER DAY OF EMPLOYEES AND SIZE OF ESTABLISHMENT

ขนาดของสถานประกอบการ	จำนวน สถาน ประกอบการ Number of establishments	คนทำงานโดยไม่ได้รับค่าจ้าง/เงินเดือน Unpaid workers						ลูกจ้างในกรรมวิธีการผลิต Operatives						ลูกจ้างอื่น ๆ Other employees			Size of establishment	
		จำนวนวันทำงานต่อสัปดาห์			จำนวนชั่วโมงทำงานเฉลี่ยต่อวัน			จำนวนวันทำงานต่อสัปดาห์			จำนวนชั่วโมงทำงานเฉลี่ยต่อวัน			จำนวนวันทำงานต่อสัปดาห์	จำนวนชั่วโมงทำงานเฉลี่ยต่อวัน			
		Number of working days per week	Number of working hours per day		Number of working days per week	Number of working hours per day		Number of working days per week	Number of working hours per day		Number of working days per week	Number of working hours per day						
	< 5	6	7	< 8	8 - 10	11 - 12	< 5	6	7	< 8	8 - 10	11 - 12	< 5	6	7	8 - 10		
รวม	5,790	1,361	1,984	2,215	1,980	3,526	54	633	1,162	401	406	1,745	16	11	50	2	63	Total
1 - 15 คน	5,532	1,316	1,910	2,163	1,952	3,384	53	583	1,006	350	381	1,516	12	9	13	2	24	1 - 15 persons
16 - 25 คน	132	31	49	38	21	96	1	33	64	35	20	111	1	-	6	-	6	16 - 25 persons
26 - 30 คน	27	8	6	4	6	12	-	8	14	5	4	23	-	-	6	-	6	26 - 30 persons
31 - 50 คน	38	6	13	8	1	27	-	6	24	8	1	36	1	1	8	-	9	31 - 50 persons
51 - 200 คน	39	1	6	-	-	7	-	3	36	-	-	39	-	-	7	-	7	51 - 200 persons
มากกว่า 200 คน	22	-	-	1	-	1	-	1	18	3	-	20	2	1	10	-	11	More than 200 persons

ที่มา : สำมะโนธุรกิจและอุตสาหกรรม พ.ศ.2555 : อุตสาหกรรมการผลิต จังหวัด ลำปาง สำนักงานสถิติแห่งชาติ กระทรวงเทคโนโลยีสารสนเทศและการสื่อสาร

Source : The 2012 Business and Industrial Census : Manufacturing Industry, Lampang Province, National Statistical Office, Ministry of Information and Communication Technology.

ตาราง 6 ค่าตอบแทนแรงงานในปี 2554 จำแนกตามขนาดของสถานประกอบการ

TABLE 6 REMUNERATION IN 2011 BY SIZE OF ESTABLISHMENT

(พันบาท In Thousand Baht)

ขนาดของสถานประกอบการ ประกอบกิจการ ประกอบกิจการ Number of establishments	จำนวน สถาน ประกอบกิจการ Number of employees	จำนวนลูกจ้าง Total employees	รวม Total	ลูกจ้างในกรรมวิธีการผลิต Operatives						ลูกจ้างอื่น ๆ Other employees						Size of establishment
				รวม Total	ค่าจ้าง เงินเดือน Wages, salaries	ค่าล่วงเวลา โบนัส ฯลฯ Overtime bonus etc.	สวัสดิการและผลประโยชน์ตอบแทน		เงินที่สถานประกอบการ จ่ายสมทบเข้ากองทุน เพื่อการประกันสังคม ฯลฯ Employer's contribution to social security	รวม Total	ค่าจ้าง เงินเดือน Wages, salaries	ค่าล่วงเวลา โบนัส ฯลฯ Overtime bonus etc.	สวัสดิการและผลประโยชน์ตอบแทน		เงินที่สถานประกอบการ จ่ายสมทบเข้ากองทุน เพื่อการประกันสังคม ฯลฯ Employer's contribution to social security	
							ค่ารักษาพยาบาล Medical care	อื่น ๆ Others					ค่ารักษาพยาบาล Medical care	อื่น ๆ Others		
รวม	5,790	26,045	1,935,152.8	1,774,757.4	1,585,394.4	117,611.8	4,152.2	13,236.7	54,362.3	160,395.4	136,473.3	13,647.5	756.0	4,174.4	5,344.2	Total
1 - 15 คน	5,532	8,733	372,732.0	368,410.1	355,109.6	3,520.4	44.2	706.0	9,029.9	4,321.9	4,194.8	-	-	12.1	115.0	1 - 15 persons
16 - 25 คน	132	2,367	94,149.4	93,097.1	90,254.8	540.3	15.0	172.6	2,114.5	1,052.3	965.1	50.0	-	-	37.2	16 - 25 persons
26 - 30 คน	27	746	33,975.0	32,359.4	29,883.9	1,134.0	-	65.0	1,276.5	1,615.6	1,497.6	-	-	7.8	110.2	26 - 30 persons
31 - 50 คน	38	1,427	81,198.4	69,712.1	62,481.3	3,685.2	325.8	865.9	2,354.0	11,486.3	9,903.3	654.7	79.8	604.9	243.6	31 - 50 persons
51 - 200 คน	39	4,143	331,110.4	298,388.1	267,223.6	18,419.3	304.7	3,479.8	8,960.7	32,722.3	27,751.3	1,614.4	240.0	2,177.2	939.3	51 - 200 persons
มากกว่า 200 คน	22	8,629	1,021,987.6	912,790.7	780,441.1	90,312.7	3,462.7	7,947.5	30,626.7	109,197.0	92,161.1	11,328.4	436.2	1,372.4	3,898.9	More than 200 persons

ที่มา : สำมะโนธุรกิจและอุตสาหกรรม พ.ศ.2555 : อุตสาหกรรมการผลิต จังหวัด ลำปาง สำนักงานสถิติแห่งชาติ กระทรวงเทคโนโลยีสารสนเทศและการสื่อสาร

Source : The 2012 Business and Industrial Census : Manufacturing Industry, Lampang Province, National Statistical Office, Ministry of Information and Communication Technology

ตาราง 7 จำนวนและร้อยละของสถานประกอบการอุตสาหกรรมการผลิต จำแนกตามอัตราการใช้กำลังการผลิตต่อปี 2554 และขนาดของสถานประกอบการ

TABLE 7 NUMBER AND PERCENTAGE OF MANUFACTURING ESTABLISHMENTS BY PERCENTAGE OF CAPACITY UTILIZATION IN 2011 AND SIZE OF ESTABLISHMENT

ขนาดของสถานประกอบการ	จำนวนสถานประกอบการ		อัตราการใช้กำลังการผลิตต่อปี 2554 Percentage of capacity utilization in 2011																						เฉลี่ยต่อสถาน- ประกอบการ	Size of establishment				
	Number of establishments		< 10		10 - 19		20 - 29		30 - 39		40 - 49		50 - 59		60 - 69		70 - 79		80 - 89		90 - 99		>100							
	จำนวน	ร้อยละ	จำนวน	ร้อยละ	จำนวน	ร้อยละ	จำนวน	ร้อยละ	จำนวน	ร้อยละ	จำนวน	ร้อยละ	จำนวน	ร้อยละ	จำนวน	ร้อยละ	จำนวน	ร้อยละ	จำนวน	ร้อยละ	จำนวน	ร้อยละ	จำนวน	ร้อยละ			Average per establishment			
	Number	%	Number	%	Number	%	Number	%	Number	%	Number	%	Number	%	Number	%	Number	%	Number	%	Number	%	Number	%						
รวม	5,790	100.0	5	0.1	12	0.2	41	0.7	233	4.0	457	7.9	610	10.5	545	9.4	996	17.2	777	13.4	195	3.4	1,919	33.1	74.7	Total				
1 - 15 คน	5,532	100.0	4	0.1	11	0.2	39	0.7	228	4.1	453	8.2	592	10.7	516	9.3	961	17.4	722	13.1	174	3.2	1,832	33.1	74.5	1 - 15 persons				
16 - 25 คน	132	100.0	-	-	1	1.0	1	1.0	4	3.1	3	2.3	14	10.3	18	13.8	17	13.0	24	18.1	8	5.7	42	31.9	76.8	16 - 25 persons				
26 - 30 คน	27	100.0	-	-	-	-	-	-	-	-	-	-	-	-	-	-	1	3.7	3	11.1	5	18.5	7	25.9	2	7.4	9	33.3	83.4	26 - 30 persons
31 - 50 คน	38	100.0	-	-	-	-	1	2.6	1	3.5	-	-	2	5.3	4	10.5	3	8.8	9	24.6	6	16.7	11	28.1	79.7	31 - 50 persons				
51 - 200 คน	39	100.0	-	-	-	-	-	-	-	-	-	1	2.6	1	3.4	2	5.1	7	16.7	10	26.5	-	-	18	45.7	84.6	51 - 200 persons			
มากกว่า 200 คน	22	100.0	1	4.6	-	-	-	-	-	-	-	-	-	-	-	-	2	6.8	3	13.6	4	19.3	5	21.6	8	34.1	83.1	More than 200 persons		

ที่มา : สำมะโนธุรกิจและอุตสาหกรรม พ.ศ.2555 : อุตสาหกรรมการผลิต จังหวัด ลำปาง สำนักงานสถิติแห่งชาติ กระทรวงเทคโนโลยีสารสนเทศและการสื่อสาร

Source : The 2012 Business and Industrial Census : Manufacturing Industry, Lampang Province, National Statistical Office, Ministry of Information and Communication Technology.

ตาราง 8 มูลค่าวัตถุดิบและวัสดุประกอบฯ และสินค้าคงเหลือต้นปีและปลายปี 2554 จำแนกตามขนาดของสถานประกอบการ

TABLE 8 VALUE OF STOCKS AT THE BEGINNING AND THE END OF 2011 BY SIZE OF ESTABLISHMENT

(พันบาท In Thousand Baht)

ขนาดของสถานประกอบการ	จำนวน สถาน- ประกอบการ Number of establishments	มูลค่า ณ ต้นปี 2554 At the beginning of 2011					มูลค่า ณ ปลายปี 2554 At the end of 2011					Size of establishment										
		รวม Total	วัตถุดิบ และ วัสดุประกอบฯ Materials and components	สินค้า ระหว่าง ผลิต Work in progress	สินค้า สำเร็จรูป Finished goods	สินค้าที่ซื้อมา จำหน่ายใน สภาพเดิม Goods purchased for resale	รวม Total	วัตถุดิบ และ วัสดุประกอบฯ Materials and components	สินค้า ระหว่าง ผลิต Work in progress	สินค้า สำเร็จรูป Finished goods	สินค้าที่ซื้อมา จำหน่ายใน สภาพเดิม Goods purchased for resale											
รวม	5,790	2,311,560.5	792,633.7	480,547.6	1,011,702.2	26,677.0	2,567,673.1	834,031.3	467,301.2	1,247,451.4	18,889.2	Total										
1 - 15 คน	5,532	426,689.5	159,359.6	88,693.5	169,847.3	8,789.2	577,317.5	173,139.2	100,726.8	298,067.0	5,384.5	1 - 15 persons										
16 - 25 คน	132	68,395.2	27,874.2	17,191.1	19,449.9	3,880.0	54,127.6	22,578.2	11,784.5	16,878.3	2,886.7	16 - 25 persons										
26 - 30 คน	27	20,061.5	11,517.6	1,110.9	7,433.0	-	16,891.0	9,578.4	1,147.3	6,165.4	-	26 - 30 persons										
31 - 50 คน	38	187,741.3	132,527.1	5,326.3	44,662.4	5,225.6	175,747.7	94,703.0	6,241.9	72,048.1	2,754.7	31 - 50 persons										
51 - 200 คน	39	369,141.4	103,967.8	102,232.2	160,941.6	2,000.0	364,172.7	112,728.6	95,468.4	154,575.8	1,400.0	51 - 200 persons										
มากกว่า 200 คน	22	1,239,531.6	357,387.5	265,993.7	609,368.1	6,782.3	1,379,416.6	421,303.9	251,932.4	699,716.9	6,463.4	More than 200 persons										

หมายเหตุ : D หมายถึง ตัวเลขที่ไม่เปิดเผย

Note : D means disclosure prohibited.

ที่มา : สำมะโนธุรกิจและอุตสาหกรรม พ.ศ.2555 : อุตสาหกรรมการผลิต จังหวัด ลำปาง สำนักงานสถิติแห่งชาติ กระทรวงเทคโนโลยีสารสนเทศและการสื่อสาร

Source : The 2012 Business and Industrial Census : Manufacturing Industry, Lampang Province, National Statistical Office, Ministry of Information and Communication Technology.

ตาราง 9 ส่วนเปลี่ยนแปลงของมูลค่าวัตถุดิบและวัสดุประกอบฯ และสินค้าคงเหลือในปี 2554 จำแนกตามขนาดของสถานประกอบการ

TABLE 9 CHANGE IN VALUE OF STOCKS IN 2011 BY SIZE OF ESTABLISHMENT

(พันบาท In Thousand Baht)

ขนาดของสถานประกอบการ	จำนวน สถาน- ประกอบการ Number of establishments	ส่วนเปลี่ยนแปลงของมูลค่าวัตถุดิบและวัสดุประกอบฯ และสินค้าคงเหลือ Change in value of stocks					สินค้าที่ซื้อมา จำหน่ายในสภาพเดิม Goods purchased for resale	Size of establishment
		รวม Total	วัตถุดิบและ วัสดุประกอบฯ Materials and components	สินค้าระหว่าง ผลิต Work in progress	สินค้า สำเร็จรูป Finished goods			
รวม	5,790	256,112.5	41,397.6	-13,246.4	235,749.2	-7,787.8	Total	
1 - 15 คน	5,532	150,627.9	13,779.7	12,033.3	128,219.8	-3,404.8	1 - 15 persons	
16 - 25 คน	132	-14,267.6	-5,296.1	-5,406.6	-2,571.6	-993.3	16 - 25 persons	
26 - 30 คน	27	-3,170.5	-1,939.2	36.4	-1,267.7	-	26 - 30 persons	
31 - 50 คน	38	-11,993.6	-37,824.1	915.7	27,385.7	-2,470.9	31 - 50 persons	
51 - 200 คน	39	-4,968.7	8,760.8	-6,763.7	-6,365.8	-600.0	51 - 200 persons	
มากกว่า 200 คน	22	139,885.0	63,916.4	-14,061.3	90,348.8	-318.8	More than 200 persons	

หมายเหตุ : D หมายถึง ตัวเลขที่ไม่เปิดเผย

Note : D means disclosure prohibited.

ที่มา : สำมะโนธุรกิจและอุตสาหกรรม พ.ศ.2555 : อุตสาหกรรมการผลิต จังหวัด ลำปาง สำนักงานสถิติแห่งชาติ กระทรวงเทคโนโลยีสารสนเทศและการสื่อสาร

Source : The 2012 Business and Industrial Census : Manufacturing Industry, Lampang Province, National Statistical Office, Ministry of Information and Communication Technology.

ตาราง 10 ค่าใช้จ่ายทั้งสิ้นของสถานประกอบการอุตสาหกรรมการผลิตในปี 2554 จำแนกตามขนาดของสถานประกอบการ

TABLE 10 TOTAL EXPENSES OF MANUFACTURING ESTABLISHMENTS IN 2011 BY SIZE OF ESTABLISHMENT

(พันบาท In Thousand Baht)

ขนาดของสถานประกอบการ Number of establishments	จำนวน สถาน- ประกอบการ Number of establishments	รวม Total	ค่าซื้อวัตถุดิบ	ค่าเชื้อเพลิง	ค่าติดตั้งซ่อมแซมและ	ค่าติดตั้งซ่อมแซมและ	ค่าซื้อสินค้า	ค่าจ้างเหมาจ่ายให้	ค่าใช้จ่าย	ค่าใช้จ่าย	ค่าใช้จ่ายอื่น ๆ	Size of establishment
			และวัสดุประกอบฯ ที่ใช้ในการผลิต Purchase of materials and components	และค่าไฟฟ้า ที่ใช้จ่ายในการผลิต Cost of fuels, electricity used in production	บำรุงรักษาสินค้า ที่จำหน่ายให้ลูกค้า Cost of repair and maintenance sales of goods of purchase	บำรุงรักษาเครื่องจักร เครื่องมือ Cost of repair and maintenance of machinery and equipment	ที่ซื้อมาจำหน่าย ในสภาพเดิม Purchase of goods for resale	สถานประกอบการ อื่นผลิตสินค้าให้ Cost of contract and commission work	ในการขาย Cost of sale	ในการบริหาร และดำเนินงาน Administrative expense	Other expenses	
รวม	5,790	15,549,298.3	11,469,093.2	1,339,560.3	21,409.3	151,998.9	210,959.7	95,297.7	1,013,997.1	997,033.5	249,948.7	Total
1 - 15 คน	5,532	2,169,086.6	1,692,652.8	117,486.1	5,174.8	34,287.8	17,597.8	3,800.3	24,121.5	233,384.9	40,580.7	1 - 15 persons
16 - 25 คน	132	266,371.9	189,692.3	33,984.2	1,616.8	5,507.4	3,555.8	270.0	4,368.3	25,365.9	2,011.2	16 - 25 persons
26 - 30 คน	27	119,065.6	82,060.8	25,606.0	466.1	2,572.6	-	-	610.0	6,422.6	1,327.6	26 - 30 persons
31 - 50 คน	38	694,274.6	534,145.0	33,712.4	495.7	6,905.3	4,920.6	2,400.0	40,909.3	45,628.4	25,157.9	31 - 50 persons
51 - 200 คน	39	1,167,187.1	717,231.7	125,012.4	2,809.9	31,760.9	6,825.8	931.3	56,172.2	133,014.9	93,428.0	51 - 200 persons
มากกว่า 200 คน	22	11,133,312.5	8,253,310.6	1,003,759.2	10,846.0	70,964.8	178,059.7	87,896.1	887,815.8	553,216.9	87,443.4	More than 200 persons

หมายเหตุ : D หมายถึง ตัวเลขที่ไม่เปิดเผย

Note : D means disclosure prohibited.

ที่มา : สำมะโนธุรกิจและอุตสาหกรรม พ.ศ.2555 : อุตสาหกรรมการผลิต จังหวัด ลำปาง สำนักงานสถิติแห่งชาติ กระทรวงเทคโนโลยีสารสนเทศและการสื่อสาร

Source : The 2012 Business and Industrial Census : Manufacturing Industry, Lampang Province, National Statistical Office, Ministry of Information and Communication Technology.

ตาราง 11 รายรับทั้งสิ้นของสถานประกอบการอุตสาหกรรมการผลิตในปี 2554 จำแนกตามขนาดของสถานประกอบการ

TABLE 11 TOTAL RECEIPTS OF MANUFACTURING ESTABLISHMENTS IN 2011 BY SIZE OF ESTABLISHMENT

(พันบาท In Thousand Baht)

ขนาดของสถานประกอบการ Number of establishments	จำนวน สถาน- ประกอบการ Number of establishments	รวม Total	มูลค่าขายผลผลิต Sales of goods produced	รายรับจากการขายสินค้า ที่ซื้อมาจำหน่าย ในสภาพเดิม Sales of goods purchased for resale	รายรับจากการรับจ้างเหมาทำการ ผลิตสินค้า Receipts for contract and commission work	รายรับจากการให้บริการ บำรุงรักษา ซ่อมแซมฯ Receipts for repair and installation work done for others	รายรับจากการให้เช่าที่ดิน Receipts for rent on land	รายรับจากการให้เช่าอาคาร อาคารพร้อมที่ดินฯ Receipts for rent on building, vehicle, machinery and equipment	เงินปันผลรับ Dividend	ดอกเบี้ยรับ Interest	กำไรจากการเปลี่ยนแปลง อัตราแลกเปลี่ยนฯ Gain from currency exchange	รายรับอื่น ๆ Other receipts	Total
รวม	5,790	21,175,589.5	20,636,838.1	233,416.3	41,630.2	8,403.9	880.2	68,128.0	47,498.9	1,884.8	12,279.6	124,629.6	Total
1 - 15 คน	5,532	3,278,832.7	3,111,761.5	14,506.3	13,614.7	1,249.4	33.9	67,608.0	47,029.0	172.8	12.1	22,845.0	1 - 15 persons
16 - 25 คน	132	422,113.8	421,457.1	275.0	-	-	-	-	304.9	3.8	-	73.1	16 - 25 persons
26 - 30 คน	27	187,846.7	187,603.9	-	136.8	-	-	-	101.0	5.0	-	-	26 - 30 persons
31 - 50 คน	38	922,339.7	909,605.9	1,600.0	2,900.0	7,154.5	618.3	240.0	64.0	154.3	-	2.8	31 - 50 persons
51 - 200 คน	39	1,635,923.2	1,597,478.9	12,553.6	9,676.6	-	228.0	256.0	-	53.5	7,282.4	8,394.3	51 - 200 persons
มากกว่า 200 คน	22	14,728,533.4	14,408,930.9	204,481.3	15,302.1	-	-	24.0	-	1,495.4	4,985.2	93,314.5	More than 200 persons

หมายเหตุ : D หมายถึง ตัวเลขที่ไม่เปิดเผย

Note : D means disclosure prohibited.

ที่มา : สำมะโนธุรกิจและอุตสาหกรรม พ.ศ.2555 : อุตสาหกรรมการผลิต จังหวัด ลำปาง สำนักงานสถิติแห่งชาติ กระทรวงเทคโนโลยีสารสนเทศและการสื่อสาร

Source : The 2012 Business and Industrial Census : Manufacturing Industry, Lampang Province, National Statistical Office, Ministry of Information and Communication Technology.

ตาราง 12 มูลค่าตามบัญชีของสินทรัพย์ถาวรในปี 2554 จำแนกตามขนาดของสถานประกอบการ

TABLE 12 BOOK VALUE OF FIXED ASSETS IN 2011 BY SIZE OF ESTABLISHMENT

(พันบาท In Thousand Baht)

ขนาดของสถานประกอบการ Size of establishment	จำนวน สถาน- ประกอบการ Number of establish- ments	มูลค่าสินทรัพย์ต้นงวด Book value of fixed assets 1 Jan. 2011								มูลค่าสินทรัพย์ปลายงวด Book value of fixed assets 31 Dec. 2011								Size of establishment
		รวม	ที่ดิน	อาคารและ สิ่งก่อสร้าง Building and construction	เครื่องจักร Machinery	ยานพาหนะ Vehicles	เครื่องใช้ สำนักงาน Office appliances	เครื่องมือ อื่นๆ Other tools	สินทรัพย์ ถาวรอื่น ๆ Other fixed assets	รวม	ที่ดิน	อาคารและ สิ่งก่อสร้าง Building and construction	เครื่องจักร Machinery	ยานพาหนะ Vehicles	เครื่องใช้ สำนักงาน Office appliances	เครื่องมือ อื่นๆ Other tools	สินทรัพย์ ถาวรอื่น ๆ Other fixed assets	
		Total	Land							Total	Land							
รวม	5,790	31,317,243.7	5,959,507.9	5,281,697.9	12,235,568.5	3,719,626.1	3,649,087.6	364,334.6	107,421.0	31,382,593.6	5,881,477.8	5,161,019.2	12,702,209.9	3,550,618.5	3,614,406.5	343,513.0	129,348.7	Total
1 - 15 คน	5,532	6,848,789.0	1,832,205.4	1,318,065.7	2,677,413.2	906,391.9	45,739.5	68,090.1	883.2	6,022,997.5	1,695,107.3	1,245,200.8	2,178,917.2	806,198.5	38,725.9	58,034.5	813.4	1 - 15 persons
16 - 25 คน	132	515,666.8	183,077.0	107,020.7	154,424.8	58,217.8	2,968.3	9,894.5	63.8	475,072.2	179,728.3	86,568.3	148,039.4	51,558.3	2,448.1	6,652.2	77.6	16 - 25 persons
26 - 30 คน	27	199,114.7	31,724.3	41,652.2	58,303.4	40,971.6	1,461.0	25,002.3	-	188,946.8	31,155.2	44,304.6	55,453.3	33,822.1	1,404.8	22,806.8	-	26 - 30 persons
31 - 50 คน	38	311,509.7	101,350.1	118,306.8	52,659.0	32,071.9	4,128.3	1,177.1	1,816.4	291,209.0	101,728.9	104,388.1	48,648.7	30,258.4	3,443.8	1,199.2	1,541.9	31 - 50 persons
51 - 200 คน	39	1,290,873.2	270,302.5	374,626.3	441,016.5	83,021.1	36,075.7	27,652.9	58,178.1	1,214,897.4	269,190.4	347,038.5	392,371.4	83,042.2	34,969.1	23,056.6	65,229.2	51 - 200 persons
มากกว่า 200 คน	22	22,151,290.3	3,540,848.6	3,322,026.2	8,851,751.7	2,598,951.8	3,558,714.8	232,517.7	46,479.5	23,189,470.8	3,604,567.9	3,333,518.9	9,878,780.1	2,545,738.9	3,533,414.7	231,763.7	61,686.5	More than 200 persons

หมายเหตุ : D หมายถึง ตัวเลขที่ไม่เปิดเผย

Note : D means disclosure prohibited.

ที่มา : สำมะโนธุรกิจและอุตสาหกรรม พ.ศ.2555 : อุตสาหกรรมการผลิต จังหวัด ลำปาง สำนักงานสถิติแห่งชาติ กระทรวงเทคโนโลยีสารสนเทศและการสื่อสาร

Source : The 2012 Business and Industrial Census : Manufacturing Industry, Lampang Province, National Statistical Office, Ministry of Information and Communication Technology.

ตาราง 13 มูลค่าสินทรัพย์ถาวรที่เปลี่ยนแปลงระหว่าง มกราคม - ธันวาคม 2554 จำแนกตามขนาดของสถานประกอบการ

TABLE 13 VALUE OF FIXED ASSETS CHANGED IN JANUARY - DECEMBER 2011 BY SIZE OF ESTABLISHMENT

(พันบาท In Thousand Baht)

ขนาดของสถานประกอบการ Number of establishments	จำนวน สถาน- ประกอบการ Number of establishments	รวม Total	มูลค่าสินทรัพย์ถาวรที่เปลี่ยนแปลง Change in value of fixed assets			ขนาดของสถานประกอบการ Size of establishment
			มูลค่าสินทรัพย์ ถาวรที่ซื้อหรือ ผลิตขึ้นเอง Value of new or cost producing of fixed assets	มูลค่าสินทรัพย์ ถาวรที่ขาย Value of disposal of fixed assets	ค่าโอน กรรมสิทธิ์ Ownership transfer fee	
รวม	5,790	833,066.9	757,517.1	73,077.8	2,472.0	Total
1 - 15 คน	5,532	40,495.0	26,573.3	13,921.7	-	1 - 15 persons
16 - 25 คน	132	15,506.8	506.8	15,000.0	-	16 - 25 persons
26 - 30 คน	27	1,203.4	1,203.4	-	-	26 - 30 persons
31 - 50 คน	38	89,017.3	47,178.6	41,838.7	-	31 - 50 persons
51 - 200 คน	39	13,679.2	12,750.2	929.1	-	51 - 200 persons
มากกว่า 200 คน	22	673,165.2	669,304.9	1,388.4	2,472.0	More than 200 persons

หมายเหตุ : D หมายถึง ตัวเลขที่ไม่เปิดเผย

Note : D means disclosure prohibited.

ที่มา : สำมะโนธุรกิจและอุตสาหกรรม พ.ศ.2555 : อุตสาหกรรมการผลิต จังหวัด ลำปาง สำนักงานสถิติแห่งชาติ กระทรวงเทคโนโลยีสารสนเทศและการสื่อสาร

Source : The 2012 Business and Industrial Census : Manufacturing Industry, Lampang Province, National Statistical Office, Ministry of Information and Communication Technology.

PART 2 OPERATION INFORMATION OF MANUFACTURING
ESTABLISHMENTS BY DIVISION OF INDUSTRY

LIST OF STATISTICAL TABLES

PART 2	OPERATION INFORMATION OF MANUFACTURING ESTABLISHMENTS BY DIVISION OF INDUSTRY
TABLE 1	SUMMARY OF BASIC STATISTICS FOR MANUFACTURING ESTABLISHMENTS IN 2011 BY DIVISION OF INDUSTRY
TABLE 2	VALUE OF GROSS OUTPUT OF MANUFACTURING ESTABLISHMENTS IN 2011 BY DIVISION OF INDUSTRY
TABLE 3	INTERMEDIATE CONSUMPTION OF MANUFACTURING ESTABLISHMENTS IN 2011 BY DIVISION OF INDUSTRY
TABLE 4	PERSONS ENGAGED IN MANUFACTURING ESTABLISHMENTS IN 2011 BY WORK STATUS, SEX AND DIVISION OF INDUSTRY
TABLE 5	NUMBER OF MANUFACTURING ESTABLISHMENTS BY WORKING DAYS PER WEEK, WORKING HOURS PER DAY OF EMPLOYEES AND DIVISION OF INDUSTRY
TABLE 6	REMUNERATION IN 2011 BY DIVISION OF INDUSTRY
TABLE 7	NUMBER AND PERCENTAGE OF MANUFACTURING ESTABLISHMENTS BY PERCENTAGE OF CAPACITY UTILIZATION IN 2011 AND DIVISION OF INDUSTRY
TABLE 8	VALUE OF STOCKS AT THE BEGINNING AND THE END OF 2011 BY DIVISION OF INDUSTRY
TABLE 9	CHANGE IN VALUE OF STOCKS IN 2011 BY DIVISION OF INDUSTRY
TABLE 10	TOTAL EXPENSES OF MANUFACTURING ESTABLISHMENTS IN 2011 BY DIVISION OF INDUSTRY
TABLE 11	TOTAL RECEIPTS OF MANUFACTURING ESTABLISHMENTS IN 2011 BY DIVISION OF INDUSTRY
TABLE 12	BOOK VALUE OF FIXED ASSETS IN 2011 BY DIVISION OF INDUSTRY
TABLE 13	VALUE OF FIXED ASSETS CHANGED IN JANUARY – DECEMBER 2011 BY DIVISION OF INDUSTRY

ตาราง 1 สถิติฐานอุตสาหกรรมการผลิตในปี 2554 จำแนกตามหมวดย่อยอุตสาหกรรม

TABLE 1 SUMMARY OF BASIC STATISTICS FOR MANUFACTURING ESTABLISHMENTS IN 2011 BY DIVISION OF INDUSTRY

(พันบาท In Thousand Baht)

หมวดย่อยอุตสาหกรรม	จำนวน สถานประกอบการ Number of establishments	จำนวน คนทำงาน Number of persons engaged	ลูกจ้าง Employees		มูลค่าผลผลิต Value of gross output	ค่าใช้จ่าย ชั้นกลาง Intermediate consumption	มูลค่าเพิ่ม Value added	Division of industry
			จำนวน Number	ค่าตอบแทน แรงงาน Remuneration				
รวม	5,790	34,416.0	26,045.0	1,935,152.8	21,327,761.0	15,296,127.5	6,031,633.5	Total
10 การผลิตผลิตภัณฑ์อาหาร	1,631	8,062.0	5,406.0	445,502.1	5,168,578.8	3,684,398.1	1,484,180.7	Manufacture of food products
11 การผลิตเครื่องดื่ม	318	1,945.0	1,448.0	123,271.5	5,758,777.5	4,691,345.1	1,067,432.5	Manufacture of beverages
12 การผลิตผลิตภัณฑ์ยาสูบ	3	14.0	8.0	D	D	D	D	Manufacture of tobacco products
13 การผลิตสิ่งทอ	103	684.0	551.0	12,097.0	22,071.5	12,923.5	9,148.1	Manufacture of textiles
14 การผลิตเสื้อผ้าเครื่องแต่งกาย	714	2,312.0	1,502.0	50,455.4	185,730.8	103,398.7	82,332.1	Manufacture of wearing apparels
15 การผลิตเครื่องหนังและผลิตภัณฑ์ที่เกี่ยวข้อง	69	222.0	131.0	5,883.3	72,645.7	55,326.0	17,319.7	Manufacture of leather and related products
16 การผลิตไม้และผลิตภัณฑ์จากไม้และไม้ก๊อก (ยกเว้นเฟอร์นิเจอร์) การผลิตสิ่งของจากฟาง และวัสดุอีกสานอื่นๆ	1,006	3,662.0	2,178.0	117,096.4	793,571.8	507,714.6	285,857.1	Manufacture of wood and products of wood and cork (except furniture); manufacture of articles of straw and plaiting materials
17 การผลิตกระดาษและผลิตภัณฑ์กระดาษ	27	237.0	202.0	10,143.9	51,990.3	39,179.5	12,810.8	Manufacture of paper and paper products
18 การพิมพ์และการผลิตซ้ำสื่อบันทึกข้อมูล	60	193.0	90.0	6,824.7	50,168.8	28,839.3	21,329.5	Printing and reproduction of recorded media
20 การผลิตเคมีภัณฑ์และผลิตภัณฑ์เคมี	25	222.0	188.0	8,637.1	205,476.9	175,726.1	29,750.8	Manufacture of chemicals and chemical products
21 การผลิตเภสัชภัณฑ์ เคมีภัณฑ์ที่ใช้รักษาโรค และผลิตภัณฑ์จากพืชและสัตว์ที่ใช้รักษาโรค	17	151.0	124.0	5,748.0	23,011.2	13,869.9	9,141.2	Manufacture of pharmaceuticals, medicinal chemical and botanical products
22 การผลิตผลิตภัณฑ์ยางและพลาสติก	30	85.0	45.0	2,750.3	13,720.1	9,341.9	4,378.2	Manufacture of rubber and plastic products
23 การผลิตผลิตภัณฑ์อื่นๆ ที่ทำจากแร่โลหะ	606	10,143.0	9,251.0	901,322.4	7,067,186.7	4,729,683.9	2,337,502.9	Manufacture of other non-metallic mineral products
24 การผลิตโลหะขั้นมูลฐาน	2	11.0	7.0	D	D	D	D	Manufacture of basic metals
25 การผลิตผลิตภัณฑ์โลหะประดิษฐ์ (ยกเว้นเครื่องจักรและอุปกรณ์)	390	1,227.0	724.0	51,294.9	368,190.7	251,797.7	116,393.0	Manufacture of fabricated metal products (excepts machinery and equipment)
26 การผลิตผลิตภัณฑ์คอมพิวเตอร์ อิเล็กทรอนิกส์ และอุปกรณ์ที่ใช้ในทางทัศนศาสตร์	1	3.0	2.0	D	D	D	D	Manufacture of computers, electronic and optical products
27 การผลิตอุปกรณ์ไฟฟ้า	4	65.0	59.0	879.9	512.0	360.2	151.8	Manufacture of electrical equipment
28 การผลิตเครื่องจักรและเครื่องมือ ซึ่งมิได้จัดประเภทไว้ในที่อื่น	6	120.0	111.0	12,596.7	101,083.4	68,870.7	32,212.7	Manufacture of machinery and equipment, n.e.c

ตาราง 1 สถิติฐานอุตสาหกรรมการผลิตในปี 2554 จำแนกตามหมวดย่อยอุตสาหกรรม (ต่อ)

TABLE 1 SUMMARY OF BASIC STATISTICS FOR MANUFACTURING ESTABLISHMENTS IN 2011 BY DIVISION OF INDUSTRY (cont'd)

(พันบาท In Thousand Baht)

หมวดย่อยอุตสาหกรรม	จำนวน	จำนวน	ลูกจ้าง Employees		มูลค่าผลผลิต Value of gross output	ค่าใช้จ่าย ชั้นกลาง Intermediate consumption	มูลค่าเพิ่ม Value added	Division of industry
	สถานประกอบการ	คนทำงาน	จำนวน Number	ค่าตอบแทน แรงงาน Remuneration				
	Number of establishments	Number of persons engaged						
29 การผลิตยานยนต์ รถพ่วง และรถกึ่งพ่วง	23	97.0	66.0	5,343.9	49,404.5	34,826.1	14,578.5	Manufacture of motor vehicles, trailers and semi-trailers
30 การผลิตอุปกรณ์ขนส่งอื่นๆ	6	8.0	-	-	1,326.5	862.1	464.4	Manufacture of other transport equipment
31 การผลิตเฟอร์นิเจอร์	179	2,332.0	2,071.0	110,741.5	992,203.4	641,959.4	350,244.0	Manufacture of furniture
32 การผลิตผลิตภัณฑ์อื่นๆ	472	2,088.0	1,469.0	38,326.8	144,892.4	86,966.9	57,925.5	Other manufacturing
33 การซ่อมและการติดตั้งเครื่องจักรและอุปกรณ์	67	274.0	190.0	14,819.0	211,382.8	126,570.8	84,812.0	Repair and installation of machinery and equipment
37 การจัดการน้ำเสีย	3	5.0	2.0	D	D	D	D	Sewerage
38 การเก็บรวบรวมของเสีย การบำบัด และการกำจัด ของเสีย รวมถึงการนำของเสียกลับมาใช้ใหม่	24	225.0	194.0	8,713.8	34,672.8	25,502.0	9,170.8	Waste collection, treatment and disposal activities; materials recovery
58 การจัดพิมพ์จำหน่ายหรือเผยแพร่	4	31.0	26.0	1,867.5	6,335.0	3,675.7	2,659.3	Publishing activities

หมายเหตุ : D หมายถึง ตัวเลขที่ไม่เปิดเผย

Note : D means disclosure prohibited.

ที่มา : สำมะโนธุรกิจและอุตสาหกรรม พ.ศ.2555 : อุตสาหกรรมการผลิต จังหวัด ลำปาง สำนักงานสถิติแห่งชาติ กระทรวงเทคโนโลยีสารสนเทศและการสื่อสาร

Source : The 2012 Business and Industrial Census : Manufacturing Industry, Lampang Province, National Statistical Office, Ministry of Information and Communication Technology.

ตาราง 2 มูลค่าผลผลิตของสถานประกอบการอุตสาหกรรมการผลิตในปี 2554 จำแนกตามหมวดย่อยอุตสาหกรรม

TABLE 2 VALUE OF GROSS OUTPUT OF MANUFACTURING ESTABLISHMENTS IN 2011 BY DIVISION OF INDUSTRY

(พันบาท In Thousand Baht)

หมวดย่อยอุตสาหกรรม	จำนวน สถาน- ประกอบการ Number of establishments	รวม Total	มูลค่าขายผลผลิต Sales of goods produced	รายรับจาก การขายสินค้า ที่ซื้อมาจำหน่าย ในสภาพเดิม Sales of goods purchased for resale	รายรับจากการ รับจ้างเหมาทำการ ผลิตสินค้า Receipts for contract and commission work	รายรับจากการ ให้บริการ บำรุงรักษา ซ่อมแซมและติดตั้ง ให้แก่สถาน ประกอบการอื่น Receipts for repair and installation work etc.	รายรับจากการ ให้เช่าอาคาร ฯลฯ และรายรับอื่น ๆ Receipts for rent on building etc. and other receipts	ส่วนเปลี่ยนแปลง มูลค่าสินค้าคงเหลือ Change in value of stocks of goods	Division of industry
รวม	5,790	21,327,761.0	20,636,838.1	233,416.3	41,630.2	8,403.9	192,757.6	214,714.9	Total
10 การผลิตผลิตภัณฑ์อาหาร	1,631	5,168,578.8	4,754,365.3	130,460.4	1,203.4	-	116,301.6	166,248.1	Manufacture of food products
11 การผลิตเครื่องดื่ม	318	5,758,777.5	5,756,176.6	-	-	-	1,835.4	765.6	Manufacture of beverages
12 การผลิตผลิตภัณฑ์ยาสูบ	3	D	D	-	-	-	-	D	Manufacture of tobacco products
13 การผลิตสิ่งทอ	103	22,071.6	21,383.4	80.4	239.3	-	173.1	195.3	Manufacture of textiles
14 การผลิตเสื้อผ้าเครื่องแต่งกาย	714	185,730.8	170,310.0	652.8	12,661.1	261.1	3,613.2	-1,767.3	Manufacture of wearing apparels
15 การผลิตเครื่องหนังและผลิตภัณฑ์ที่เกี่ยวข้อง	69	72,645.8	72,028.6	-	434.4	-	-	182.7	Manufacture of leather and related products
16 การผลิตไม้และผลิตภัณฑ์จากไม้และไม้ก๊อก (ยกเว้นเฟอร์นิเจอร์) การผลิตสิ่งของจากฟาง และวัสดุถักสานอื่นๆ	1,006	793,571.8	796,264.4	6,200.0	939.5	-	14.1	-9,846.2	Manufacture of wood and products of wood and cork (except furniture); manufacture of articles of straw and plaiting materials
17 การผลิตกระดาษและผลิตภัณฑ์กระดาษ	27	51,990.3	50,236.2	-	68.0	-	2,058.9	-372.9	Manufacture of paper and paper products
18 การพิมพ์และการผลิตซ้ำสื่อบันทึกข้อมูล	60	50,168.8	48,915.2	251.1	-	-	991.3	11.2	Printing and reproduction of recorded media
20 การผลิตเคมีภัณฑ์และผลิตภัณฑ์เคมี	25	205,476.9	205,082.5	-	-	-	-	394.5	Manufacture of chemicals and chemical products
21 การผลิตเภสัชภัณฑ์ เคมีภัณฑ์ที่ใช้รักษาโรค และผลิตภัณฑ์จากพืชและสัตว์ที่ใช้รักษาโรค	17	23,011.2	23,327.8	30.0	-	-	-	-346.6	Manufacture of pharmaceuticals, medicinal chemical and botanical products
22 การผลิตผลิตภัณฑ์ยางและพลาสติก	30	13,720.1	13,522.8	375.5	-	-	-	-178.1	Manufacture of rubber and plastic products
23 การผลิตผลิตภัณฑ์อื่นๆ ที่ทำจากแร่โลหะ	606	7,067,186.7	6,968,416.0	16,619.6	1,419.6	-	64,332.7	16,398.9	Manufacture of other non-metallic mineral products
24 การผลิตโลหะขั้นมูลฐาน	2	D	D	-	-	-	-	D	Manufacture of basic metals
25 การผลิตผลิตภัณฑ์โลหะประดิษฐ์ (ยกเว้นเครื่องจักรและอุปกรณ์)	390	368,190.7	364,342.2	-	6,005.8	2.3	40.1	-2,199.7	Manufacture of fabricated metal products (excepts machinery and equipment)

ตาราง 2 มูลค่าผลผลิตของสถานประกอบการอุตสาหกรรมการผลิตในปี 2554 จำแนกตามหมวดย่อยอุตสาหกรรม (ต่อ)

TABLE 2 VALUE OF GROSS OUTPUT OF MANUFACTURING ESTABLISHMENTS IN 2011 BY DIVISION OF INDUSTRY (cont'd)

(พันบาท In Thousand Baht)

หมวดย่อยอุตสาหกรรม	จำนวน สถาน- ประกอบการ Number of establishments	รวม Total	มูลค่าขายผลผลิต Sales of goods produced	รายรับจาก การขายสินค้า ที่ซื้อมาจำหน่าย ในสภาพเดิม Sales of goods purchased for resale	รายรับจากการ รับจ้างเหมาทำการ ผลิตสินค้า Receipts for contract and commission work	รายรับจากการ ให้บริการ บำรุงรักษา ซ่อมแซมและติดตั้ง ให้แก่สถาน ประกอบการอื่น Receipts for repair and installation work etc.	รายรับจากการ ให้เช่าอาคาร ฯลฯ และรายรับอื่น ๆ Receipts for rent on building etc. and other receipts	ส่วนเปลี่ยนแปลง มูลค่าสินค้าคงเหลือ Change in value of stocks of goods	Division of industry
26 การผลิตผลิตภัณฑ์คอมพิวเตอร์ อิเล็กทรอนิกส์ และอุปกรณ์ที่ใช้ในทางทัศนศาสตร์	1	D	D	-	-	-	-	-	Manufacture of computers, electronic and optical products
27 การผลิตอุปกรณ์ไฟฟ้า	4	512.0	526.5	-	-	-	-	-14.5	Manufacture of electrical equipment
28 การผลิตเครื่องจักรและเครื่องมือ ซึ่งมิได้จัดประเภทไว้ในที่อื่น	6	101,083.4	90,248.9	600.0	2,900.0	7,154.5	-	180.0	Manufacture of machinery and equipment, n.e.c
29 การผลิตยานยนต์ รถพ่วง และรถกึ่งพ่วง	23	49,404.5	49,349.4	-	-	-	71.3	-16.1	Manufacture of motor vehicles, trailers and semi-trailers
30 การผลิตอุปกรณ์ขนส่งอื่นๆ	6	1,326.5	1,300.0	-	-	-	36.0	-9.5	Manufacture of other transport equipment
31 การผลิตเฟอร์นิเจอร์	179	992,203.4	855,029.9	73,605.1	15,302.1	-	2,690.9	45,575.4	Manufacture of furniture
32 การผลิตผลิตภัณฑ์อื่นๆ	472	144,892.4	140,571.6	3,747.6	457.1	-	585.3	-469.1	Other manufacturing
33 การซ่อมและการติดตั้งเครื่องจักรและอุปกรณ์	67	211,382.8	209,943.6	470.0	-	986.0	2.7	-19.4	Repair and installation of machinery and equipment
37 การจัดการน้ำเสีย	3	D	D	-	-	-	-	-	Sewerage
38 การเก็บรวบรวมของเสีย การบำบัด และการกำจัด ของเสีย รวมถึงการนำของเสียกลับมาใช้ใหม่	24	34,672.8	34,359.9	324.0	-	-	1.1	-12.2	Waste collection, treatment and disposal activities; materials recovery
58 การจัดพิมพ์จำหน่ายหรือเผยแพร่	4	6,335.0	6,340.0	-	-	-	10.0	-15.0	Publishing activities

หมายเหตุ : D หมายถึง ตัวเลขที่ไม่เปิดเผย

Note : D means disclosure prohibited.

ที่มา : สำมะโนธุรกิจและอุตสาหกรรม พ.ศ.2555 : อุตสาหกรรมการผลิต จังหวัด ลำปาง สำนักงานสถิติแห่งชาติ กระทรวงเทคโนโลยีสารสนเทศและการสื่อสาร

Source : The 2012 Business and Industrial Census : Manufacturing Industry, Lampang Province, National Statistical Office, Ministry of Information and Communication Technology.

ตาราง 3 ค่าใช้จ่ายขั้นกลางของสถานประกอบการอุตสาหกรรมการผลิตในปี 2554 จำแนกตามหมวดย่อยอุตสาหกรรม

TABLE 3 INTERMEDIATE CONSUMPTION OF MANUFACTURING ESTABLISHMENTS IN 2011 BY DIVISION OF INDUSTRY

(พันบาท In Thousand Baht)											
หมวดย่อยอุตสาหกรรม	จำนวน สถาน- ประกอบการ Number of establishments	รวม Total	ค่าซื้อวัตถุดิบ และวัสดุประกอบา ที่ใช้ในการผลิต Purchase of materials and components	ค่าเชื้อเพลิง และค่าไฟฟ้า ที่จ่ายในการผลิต Cost of fuels, cost of electricity used in production	ค่าติดตั้งซ่อมแซมและ บำรุงรักษาสินค้า ที่จำหน่ายให้ลูกค้า Cost of repair and maintenance sales of goods of purchase	ค่าติดตั้งซ่อมแซมและ บำรุงรักษาเครื่องจักร เครื่องมือ Cost of repair and maintenance of machinery and equipment	ค่าซื้อสินค้า ที่เข้ามาจำหน่าย ในสภาพเดิม Purchase of goods for resale	ค่าจ้างเหมาจ่ายให้ สถานประกอบการ อื่นผลิตสินค้าให้ Cost of contract and commission work	ค่าใช้จ่ายอื่น ๆ Other expenses	ส่วนเปลี่ยนแปลง มูลค่าวัตถุดิบและ วัสดุประกอบา คงเหลือ Change in value of stocks of materials and components	Division of industry
รวม	5,790	15,296,127.5	11,469,093.2	1,339,560.3	21,409.3	151,998.9	210,959.7	95,297.7	2,049,206.1	41,397.6	Total
10 การผลิตผลิตภัณฑ์อาหาร	1,631	3,684,398.1	3,047,705.9	137,836.8	2,634.6	31,597.9	119,017.5	-	366,062.7	20,457.3	Manufacture of food products
11 การผลิตเครื่องดื่ม	318	4,691,345.1	4,623,417.2	12,215.9	55.4	7,910.3	-	-	50,178.7	2,432.5	Manufacture of beverages
12 การผลิตผลิตภัณฑ์ยาสูบ	3	D	D	D	-	D	-	-	D	D	Manufacture of tobacco products
13 การผลิตสิ่งทอ	103	12,923.5	10,079.9	359.6	78.0	148.8	56.2	6.0	1,996.7	-198.3	Manufacture of textiles
14 การผลิตเสื้อผ้าเครื่องแต่งกาย	714	103,398.7	82,900.3	3,406.7	45.0	1,823.6	130.6	-	13,774.4	-1,318.2	Manufacture of wearing apparels
15 การผลิตเครื่องหนังและผลิตภัณฑ์ที่เกี่ยวข้อง	69	55,326.0	46,561.0	809.3	1,368.9	48.8	-	295.0	2,908.4	-3,334.7	Manufacture of leather and related products
16 การผลิตไม้และผลิตภัณฑ์จากไม้และไม้ก๊อก (ยกเว้นเฟอร์นิเจอร์) การผลิตสิ่งของจากฟาง และวัสดุถิ่นฐานอื่นๆ	1,006	507,714.6	394,370.9	37,455.6	11,060.7	15,856.3	3,706.0	974.9	45,903.6	1,613.2	Manufacture of wood and products of wood and cork (except furniture); manufacture of articles of straw and plaiting materials
17 การผลิตกระดาษและผลิตภัณฑ์กระดาษ	27	39,179.5	33,289.9	721.5	1.3	357.5	441.1	20.0	3,757.8	-590.5	Manufacture of paper and paper products
18 การพิมพ์และการผลิตซ้ำสื่อบันทึกข้อมูล	60	28,839.3	22,289.0	1,192.7	1.4	588.0	-	-	4,381.2	-387.1	Printing and reproduction of recorded media
20 การผลิตเคมีภัณฑ์และผลิตภัณฑ์เคมี	25	175,726.1	123,652.7	1,574.7	-	49.2	-	902.2	12,076.7	-37,470.6	Manufacture of chemicals and chemical products
21 การผลิตเภสัชภัณฑ์ เคมีภัณฑ์ที่ใช้รักษาโรค และผลิตภัณฑ์จากพืชและสัตว์ที่ใช้รักษาโรค	17	13,869.9	11,208.9	170.1	7.7	12.2	24.0	-	1,547.4	-899.5	Manufacture of pharmaceuticals, medicinal chemical and botanical products
22 การผลิตผลิตภัณฑ์ยางและพลาสติก	30	9,342.0	5,742.7	281.5	-	571.0	83.6	-	2,507.3	-155.9	Manufacture of rubber and plastic products
23 การผลิตผลิตภัณฑ์อื่นๆ ที่ทำจากแร่โลหะ	606	4,729,683.9	2,042,645.5	1,094,857.5	3,684.9	81,212.6	16,535.6	84,216.1	1,414,823.6	8,292.0	Manufacture of other non-metallic mineral products
24 การผลิตโลหะขั้นมูลฐาน	2	D	D	D	-	D	-	-	D	D	Manufacture of basic metals
25 การผลิตผลิตภัณฑ์โลหะประดิษฐ์ (ยกเว้นเครื่องจักร และอุปกรณ์)	390	251,797.7	201,154.9	14,850.1	968.9	4,304.8	5,385.9	-	23,334.9	-1,798.1	Manufacture of fabricated metal products (excepts machinery and equipment)
26 การผลิตผลิตภัณฑ์คอมพิวเตอร์ อิเล็กทรอนิกส์ และอุปกรณ์ที่ใช้ในทางทัศนศาสตร์	1	D	D	D	-	D	-	-	D	D	Manufacture of computers, electronic and optical products
27 การผลิตอุปกรณ์ไฟฟ้า	4	360.2	279.0	8.7	-	-	-	-	69.3	-3.2	Manufacture of electrical equipment
28 การผลิตเครื่องจักรและเครื่องมือ	6	68,870.7	49,924.0	1,368.0	480.0	360.0	-	-	11,554.7	-5,184.0	Manufacture of machinery and equipment, n.e.c

ตาราง 3 ค่าใช้จ่ายขั้นกลางของสถานประกอบการอุตสาหกรรมการผลิตในปี 2554 จำแนกตามหมวดย่อยอุตสาหกรรม (ต่อ)

TABLE 3 INTERMEDIATE CONSUMPTION OF MANUFACTURING ESTABLISHMENTS IN 2011 BY DIVISION OF INDUSTRY (cont'd)

(พันบาท In Thousand Baht)

หมวดย่อยอุตสาหกรรม	จำนวน สถาน- ประกอบการ Number of establishments	รวม Total	ค่าซื้อวัตถุดิบ และวัสดุประกอบา ที่ใช้ในการผลิต Purchase of materials and components	ค่าเชื้อเพลิง และค่าไฟฟ้า ที่จ่ายในการผลิต Cost of fuels, cost of electricity used in production	ค่าติดตั้งซ่อมแซมและ บำรุงรักษาสินค้า ที่จำหน่ายให้ลูกค้า Cost of repair and maintenance sales of goods of purchase	ค่าติดตั้งซ่อมแซมและ บำรุงรักษาเครื่องจักร เครื่องมือ Cost of repair and maintenance of machinery and equipment	ค่าซื้อสินค้า ที่เข้ามาจำหน่าย ในสภาพเดิม Purchase of goods for resale	ค่าจ้างเหมาจ่ายให้ สถานประกอบการ อื่นผลิตสินค้าให้ Cost of contract and commission work	ค่าใช้จ่ายอื่น ๆ Other expenses	ส่วนเปลี่ยนแปลง มูลค่าวัตถุดิบและ วัสดุประกอบา คงเหลือ Change in value of stocks of materials and components	Division of industry
29 การผลิตยานยนต์ รถพ่วง และรถกึ่งพ่วง	23	34,826.1	30,964.0	2,336.8	49.3	42.2	650.0	-	1,541.8	758.0	Manufacture of motor vehicles, trailers and semi-trailers
30 การผลิตอุปกรณ์ขนส่งอื่นๆ	6	862.1	602.0	22.8	-	16.0	-	-	212.3	-9.0	Manufacture of other transport equipment
31 การผลิตเฟอร์นิเจอร์	179	641,959.4	536,252.6	24,302.3	324.8	5,919.9	62,062.5	5,573.6	64,639.4	57,115.5	Manufacture of furniture
32 การผลิตผลิตภัณฑ์อื่นๆ	472	86,966.9	65,351.2	2,571.1	16.4	442.7	2,412.5	2,459.9	16,100.7	2,387.6	Other manufacturing
33 การซ่อมและการติดตั้งเครื่องจักรและอุปกรณ์	67	126,570.8	114,397.6	2,380.2	626.7	485.9	400.6	850.0	7,256.1	-173.7	Repair and installation of machinery and equipment
37 การจัดการน้ำเสีย	3	D	D	D	-	D	-	-	D	D	Sewerage
38 การเก็บรวบรวมของเสีย การบำบัด และการกำจัด ของเสีย รวมถึงการนำของเสียกลับมาใช้ใหม่	24	25,502.0	21,615.7	544.5	5.4	97.5	53.6	-	3,131.5	-53.8	Waste collection, treatment and disposal activities; materials recovery
58 การจัดพิมพ์จำหน่ายหรือเผยแพร่	4	3,675.7	2,410.5	168.0	-	41.0	-	-	1,037.4	-18.8	Publishing activities

หมายเหตุ : D หมายถึง ตัวเลขที่ไม่เปิดเผย

Note : D means disclosure prohibited.

ที่มา : สำมะโนธุรกิจและอุตสาหกรรม พ.ศ.2555 : อุตสาหกรรมการผลิต จังหวัด ลำปาง สำนักงานสถิติแห่งชาติ กระทรวงเทคโนโลยีสารสนเทศและการสื่อสาร

Source : The 2012 Business and Industrial Census : Manufacturing Industry, Lamphang Province, National Statistical Office, Ministry of Information and Communication Technology

ตาราง 4 คนทำงานในสถานประกอบการอุตสาหกรรมการผลิตในปี 2554 จำแนกตามสถานภาพการทำงาน เพศ และหมวดย่อยอุตสาหกรรม

TABLE 4 PERSONS ENGAGED IN MANUFACTURING ESTABLISHMENTS IN 2011 BY WORK STATUS, SEX AND DIVISION OF INDUSTRY

หมวดย่อยอุตสาหกรรม	จำนวน สถาน- ประกอบการ	รวม			คนทำงานโดยไม่ได้รับค่าจ้าง/ เงินเดือน			ลูกจ้างในกรรมวิธีการผลิต Operatives									ลูกจ้างอื่น ๆ			Division of industry
		Total			Unpaid workers			รวม			ผู้ปฏิบัติงานมีฝีมือ			ผู้ปฏิบัติงานไม่มีฝีมือ			Other employees			
		รวม	ชาย	หญิง	รวม	ชาย	หญิง	รวม	ชาย	หญิง	รวม	ชาย	หญิง	รวม	ชาย	หญิง	รวม	ชาย	หญิง	
รวม	5,790	34,416	14,319	20,097	8,371	4,128	4,243	25,138	9,881	15,257	16,094	6,009	10,085	9,044	3,872	5,171	907	310	597	Total
10 การผลิตผลิตภัณฑ์อาหาร	1,631	8,062	3,399	4,663	2,656	1,271	1,385	5,343	2,104	3,239	2,291	773	1,518	3,052	1,331	1,721	63	24	39	Manufacture of food products
11 การผลิตเครื่องดื่ม	318	1,945	1,028	916	497	240	257	1,378	760	619	1,118	649	469	260	111	149	70	29	41	Manufacture of beverages
12 การผลิตผลิตภัณฑ์ยาสูบ	3	D	D	D	D	D	D	D	D	D	D	D	D	-	-	-	-	-	-	Manufacture of tobacco products
13 การผลิตสิ่งทอ	103	684	36	648	133	16	117	551	20	531	482	6	476	69	14	55	-	-	-	Manufacture of textiles
14 การผลิตเสื้อผ้าเครื่องแต่งกาย	714	2,312	241	2,072	810	214	596	1,493	27	1,467	1,274	12	1,262	219	14	205	9	-	9	Manufacture of wearing apparels
15 การผลิตเครื่องหนังและผลิตภัณฑ์ที่เกี่ยวข้อง	69	222	59	163	91	29	63	131	30	100	97	11	86	34	19	14	-	-	-	Manufacture of leather and related products
16 การผลิตไม้และผลิตภัณฑ์จากไม้และไม้ก๊อก (ยกเว้นเฟอร์นิเจอร์) การผลิตสิ่งของจากฟาง และวัสดุจากสานอื่นๆ	1,006	3,662	1,956	1,706	1,483	809	674	2,175	1,146	1,030	1,266	693	573	910	453	457	3	1	2	Manufacture of wood and products of wood and cork (except furniture); manufacture of articles of straw and plaiting materials
17 การผลิตกระดาษและผลิตภัณฑ์กระดาษ	27	237	79	159	35	14	21	199	65	134	191	65	127	8	-	8	3	-	3	Manufacture of paper and paper products
18 การพิมพ์และการผลิตซ้ำสื่อบันทึกข้อมูล	60	193	105	88	103	59	44	89	47	42	56	26	29	33	21	13	2	-	2	Printing and reproduction of recorded media
20 การผลิตเคมีภัณฑ์และผลิตภัณฑ์เคมี	25	222	109	113	34	16	18	165	76	89	72	18	54	93	58	35	23	17	6	Manufacture of chemicals and chemical products
21 การผลิตเภสัชภัณฑ์ เคมีภัณฑ์ที่ใช้รักษาโรค และผลิตภัณฑ์จากพืชและสัตว์ที่ใช้รักษาโรค	17	151	46	105	27	12	15	121	34	87	94	26	68	27	8	19	3	-	3	Manufacture of pharmaceuticals, medicinal chemical and botanical products
22 การผลิตผลิตภัณฑ์ยางและพลาสติก	30	85	53	33	40	31	9	45	22	23	20	10	10	26	12	14	-	-	-	Manufacture of rubber and plastic products
23 การผลิตผลิตภัณฑ์อื่นๆ ที่ทำจากแร่โลหะ	606	10,143	3,805	6,338	891	440	451	8,624	3,170	5,454	5,676	2,049	3,626	2,948	1,121	1,827	627	194	433	Manufacture of other non-metallic mineral products
24 การผลิตโลหะขั้นมูลฐาน	2	D	D	D	D	D	D	D	D	-	D	D	-	D	D	-	-	-	-	Manufacture of basic metals
25 การผลิตผลิตภัณฑ์โลหะประดิษฐ์ (ยกเว้นเครื่องจักรและอุปกรณ์)	390	1,227	1,085	141	503	432	71	711	649	62	440	406	34	271	243	28	13	5	8	Manufacture of fabricated metal products (excepts machinery and equipment)
26 การผลิตผลิตภัณฑ์คอมพิวเตอร์ อิเล็กทรอนิกส์ และอุปกรณ์ที่ใช้ในทางทัศนศาสตร์	1	D	D	-	D	D	-	D	D	-	-	-	-	D	D	-	-	-	-	Manufacture of computers, electronic and optical products
27 การผลิตอุปกรณ์ไฟฟ้า	4	65	13	52	6	1	5	59	12	47	56	12	44	3	-	3	-	-	-	Manufacture of electrical equipment
28 การผลิตเครื่องจักรและเครื่องมือ ซึ่งมิได้จัดประเภทไว้ในที่อื่น	6	120	100	20	9	7	2	111	93	18	107	89	18	4	4	-	-	-	-	Manufacture of machinery and equipment, n.e.c
29 การผลิตยานยนต์ รถพ่วง และรถกึ่งพ่วง	23	97	77	20	31	23	8	61	49	12	39	39	-	22	10	12	5	5	-	Manufacture of motor vehicles, trailers and semi-trailers

ตาราง 4 คนทำงานในสถานประกอบการอุตสาหกรรมการผลิตในปี 2554 จำแนกตามสถานภาพการทำงาน เพศ และหมวดย่อยอุตสาหกรรม (ต่อ)

TABLE 4 PERSONS ENGAGED IN MANUFACTURING ESTABLISHMENTS IN 2011 BY WORK STATUS, SEX AND DIVISION OF INDUSTRY (cont'd)

ขนาดของสถานประกอบการ	จำนวน	รวม		คนทำงานโดยไม่ได้รับค่าจ้าง/			ลูกจ้างในกรรมวิธีการผลิต Operatives									ลูกจ้างอื่น ๆ			Size of establishment	
	สถาน-	Total		เงินเดือน			รวม			ผู้ปฏิบัติงานมีฝีมือ			ผู้ปฏิบัติงานไม่มีฝีมือ			Other employees				
	ประกอบการ			Unpaid workers			Total			Skill labour			Unskill labour							
	Number of establishments	รวม	ชาย	หญิง	รวม	ชาย	หญิง	รวม	ชาย	หญิง	รวม	ชาย	หญิง	รวม	ชาย	หญิง	รวม	ชาย		หญิง
30 การผลิตอุปกรณ์ขนส่งอื่นๆ	6	8	6	2	8	6	2	-	-	-	-	-	-	-	-	-	-	-	-	Manufacture of other transport equipment
31 การผลิตเฟอร์นิเจอร์	179	2,332	1,253	1,079	260	155	105	2,030	1,077	953	1,436	818	618	594	259	335	41	21	20	Manufacture of furniture
32 การผลิตผลิตภัณฑ์อื่นๆ	472	2,088	491	1,597	619	268	351	1,441	216	1,225	1,174	188	986	267	28	239	28	7	21	Other manufacturing
33 การซ่อมและการติดตั้งเครื่องจักรและอุปกรณ์	67	274	220	54	84	56	28	174	157	17	84	73	11	90	84	6	16	7	9	Repair and installation of machinery and equipment
37 การจัดการน้ำเสีย	3	D	D	-	D	D	-	D	D	-	-	-	-	D	D	-	-	-	-	Sewerage
38 การเก็บรวบรวมของเสีย การบำบัด และการกำจัดของเสีย รวมถึงการนำของเสียกลับมาใช้ใหม่	24	225	119	105	31	17	14	194	102	92	109	39	69	85	63	22	-	-	-	Waste collection, treatment and disposal activities; materials recovery
58 การจัดพิมพ์จำหน่ายหรือเผยแพร่	4	31	15	16	5	2	3	24	12	12	3	1	2	21	11	10	2	1	1	Publishing activities

หมายเหตุ : D หมายถึง ตัวเลขที่ไม่เปิดเผย

Note : D means disclosure prohibited.

ที่มา : สำมะโนธุรกิจและอุตสาหกรรม พ.ศ.2555 : อุตสาหกรรมการผลิต จังหวัด ลำปาง สำนักงานสถิติแห่งชาติ กระทรวงเทคโนโลยีสารสนเทศและการสื่อสาร

Source : The 2012 Business and Industrial Census : Manufacturing Industry, Lampang Province, National Statistical Office, Ministry of Information and Communication Technology

ตาราง 5 จำนวนสถานประกอบการอุตสาหกรรมการผลิต จำแนกตามจำนวนวันทำงานต่อสัปดาห์ จำนวนชั่วโมงทำงานเฉลี่ยต่อวันของลูกจ้าง และหมวดย่อยอุตสาหกรรม

TABLE 5 NUMBER OF MANUFACTURING ESTABLISHMENTS BY WORKING DAYS PER WEEK, WORKING HOURS PER DAY OF EMPLOYEES AND DIVISION OF INDUSTRY

หมวดย่อยอุตสาหกรรม	จำนวน สถาน ประกอบการ Number of establish- ments	คนทำงานโดยไม่ได้รับค่าจ้าง/เงินเดือน Unpaid workers						ลูกจ้างในกรรมวิธีการผลิต Operatives						ลูกจ้างอื่น ๆ Other employees				Division of industry
		จำนวนวันทำงานต่อสัปดาห์			จำนวนชั่วโมงทำงานเฉลี่ยต่อวัน			จำนวนวันทำงานต่อสัปดาห์			จำนวนชั่วโมงทำงานเฉลี่ยต่อวัน			จำนวนวันทำงานต่อสัปดาห์		จำนวนชั่วโมงทำงานเฉลี่ยต่อวัน		
		Number of working days per week			Number of working hours per day			Number of working days per week			Number of working hours per day			Number of working days per week		Number of working hours per day		
		< 5	6	7	< 8	8 - 10	11 - 12	< 5	6	7	< 8	8 - 10	11 - 12	< 5	6	7	8 - 10	
รวม	5,790	1,361	1,984	2,215	1,980	3,526	54	633	1,162	401	406	1,745	16	11	50	2	63	Total
10 การผลิตผลิตภัณฑ์อาหาร	1,631	504	344	718	754	791	21	170	199	83	138	303	14	1	8	-	9	Manufacture of food products
11 การผลิตเครื่องดื่ม	318	117	105	72	72	204	18	59	58	39	29	125	1	-	2	-	2	Manufacture of beverages
12 การผลิตผลิตภัณฑ์ยาสูบ	3	-	-	D	-	D	D	-	-	D	-	-	D	-	-	-	-	Manufacture of tobacco products
13 การผลิตสิ่งทอ	103	26	24	52	30	72	-	14	15	13	12	30	-	-	-	-	-	Manufacture of textiles
14 การผลิตเสื้อผ้าเครื่องแต่งกาย	714	175	355	178	398	310	-	74	121	11	40	134	-	-	1	-	1	Manufacture of wearing apparels
15 การผลิตเครื่องหนังและผลิตภัณฑ์ที่เกี่ยวข้อง	69	-	10	59	1	68	-	1	9	3	-	13	-	-	-	-	-	Manufacture of leather and related products
16 การผลิตไม้และผลิตภัณฑ์จากไม้และไม่เกี่ยว (ยกเว้นเฟอร์นิเจอร์) การผลิตสิ่งของจากฟาง และวัสดุกลักสานอื่นๆ	1,006	147	322	528	281	715	-	69	171	98	74	264	-	-	1	-	1	Manufacture of wood and products of wood and cork (except furniture); manufacture of articles of straw and plaiting materials
17 การผลิตกระดาษและผลิตภัณฑ์กระดาษ	27	5	7	12	8	16	-	2	6	5	1	11	-	-	1	-	1	Manufacture of paper and paper products
18 การพิมพ์และการผลิตซ้ำสื่อบันทึกข้อมูล	60	7	29	22	4	54	-	-	21	-	2	19	-	-	2	-	2	Printing and reproduction of recorded media
20 การผลิตเคมีภัณฑ์และผลิตภัณฑ์เคมี	25	2	11	10	4	19	-	2	10	5	1	16	-	-	3	-	3	Manufacture of chemicals and chemical products
21 การผลิตเภสัชภัณฑ์ เคมีภัณฑ์ที่ใช้รักษาโรค และผลิตภัณฑ์จากพืชและสัตว์ที่ใช้รักษาโรค	17	7	2	6	7	8	-	6	2	4	2	10	-	2	-	-	2	Manufacture of pharmaceuticals, medicinal chemical and botanical products
22 การผลิตผลิตภัณฑ์ยางและพลาสติก	30	6	9	14	7	22	-	2	5	4	2	8	-	-	-	-	-	Manufacture of rubber and plastic products
23 การผลิตผลิตภัณฑ์อื่นๆ ที่ทำจากแร่โลหะ	606	112	249	172	62	471	-	109	259	46	17	397	-	2	17	-	19	Manufacture of other non-metallic mineral products
24 การผลิตโลหะขั้นมูลฐาน	2	D	D	-	-	D	-	D	D	-	-	D	-	-	-	-	-	Manufacture of basic metals
25 การผลิตผลิตภัณฑ์โลหะประดิษฐ์ (ยกเว้น เครื่องจักร และอุปกรณ์)	390	76	233	75	115	268	-	21	137	9	26	141	-	-	3	-	3	Manufacture of fabricated metal products (excepts machinery and equipment)
26 การผลิตผลิตภัณฑ์คอมพิวเตอร์ อิเล็กทรอนิกส์ และอุปกรณ์ที่ใช้ในทางทัศนศาสตร์	1	D	-	-	-	D	-	D	-	-	-	D	-	-	-	-	-	Manufacture of computers, electronic and optical products
27 การผลิตอุปกรณ์ไฟฟ้า	4	2	-	2	1	3	-	2	-	2	1	3	-	-	-	-	-	Manufacture of electrical equipment
28 การผลิตเครื่องจักรและเครื่องมือ ซึ่งมิได้จัดประเภทไว้ในที่อื่น	6	-	3	1	-	4	-	-	4	1	-	5	-	-	-	-	-	Manufacture of machinery and equipment, n.e.c

ตาราง 5 จำนวนสถานประกอบการอุตสาหกรรมการผลิต จำแนกตามจำนวนวันทำงานต่อสัปดาห์ จำนวนชั่วโมงทำงานเฉลี่ยต่อวันของลูกจ้าง และหมวดย่อยอุตสาหกรรม (ต่อ)

TABLE 5 NUMBER OF MANUFACTURING ESTABLISHMENTS BY WORKING DAYS PER WEEK, WORKING HOURS PER DAY OF EMPLOYEES AND DIVISION OF INDUSTRY (cont'd)

หมวดย่อยอุตสาหกรรม	จำนวน สถาน ประกอบการ Number of establish- ments	คนทำงานโดยไม่ได้รับค่าจ้าง/เงินเดือน Unpaid workers						ลูกจ้างในกรรมวิธีการผลิต Operatives						ลูกจ้างอื่น ๆ Other employees				Division of industry
		จำนวนวันทำงานต่อสัปดาห์			จำนวนชั่วโมงทำงานเฉลี่ยต่อวัน			จำนวนวันทำงานต่อสัปดาห์			จำนวนชั่วโมงทำงานเฉลี่ยต่อวัน			จำนวนวันทำงานต่อสัปดาห์		จำนวนชั่วโมงทำงานเฉลี่ยต่อวัน		
		< 5	6	7	< 8	8 - 10	11 - 12	< 5	6	7	< 8	8 - 10	11 - 12	< 5	6	7	8 - 10	
29 การผลิตยานยนต์ รถพ่วง และรถกึ่งพ่วง	23	2	16	5	5	18	-	-	8	-	-	8	-	-	2	-	2	Manufacture of motor vehicles, trailers and semi-trailers
30 การผลิตอุปกรณ์ขนส่งอื่นๆ	6	1	3	2	-	6	-	-	-	-	-	-	-	-	-	-	-	Manufacture of other transport equipment
31 การผลิตเฟอร์นิเจอร์	179	38	54	78	51	119	-	23	53	8	12	73	-	5	5	1	11	Manufacture of furniture
32 การผลิตผลิตภัณฑ์อื่นๆ	472	115	151	193	171	273	14	63	55	61	47	133	-	-	2	1	3	Other manufacturing
33 การซ่อมและการติดตั้งเครื่องจักรและอุปกรณ์	67	4	47	10	-	61	-	2	24	5	-	31	-	-	4	-	4	Repair and installation of machinery and equipment
37 การจัดการน้ำเสีย	3	D	D	D	D	D	-	D	-	D	D	-	-	-	-	-	-	Sewerage
38 การเก็บรวบรวมของเสีย การบำบัดและการกำจัด ของเสีย รวมถึงการนำของเสียกลับมาใช้ใหม่	24	11	8	2	5	15	-	10	5	1	1	15	-	-	-	-	-	Waste collection, treatment and disposal activities; materials recovery
58 การจัดพิมพ์จำหน่ายหรือเผยแพร่	4	3	-	-	-	3	-	2	-	1	-	3	-	1	-	-	1	Publishing activities

หมายเหตุ : D หมายถึง ตัวเลขที่ไม่เปิดเผย

Note : D means disclosure prohibited.

ที่มา : สำมะโนธุรกิจและอุตสาหกรรม พ.ศ.2555 : อุตสาหกรรมการผลิต จังหวัด ลำปาง สำนักงานสถิติแห่งชาติ กระทรวงเทคโนโลยีสารสนเทศและการสื่อสาร

Source : The 2012 Business and Industrial Census : Manufacturing Industry, Lamphang Province, National Statistical Office, Ministry of Information and Communication Technology .

ตาราง 6 ค่าตอบแทนแรงงานในปี 2554 จำแนกตามหมวดข้อยุตสาหกรรม

TABLE 6 REMUNERATION IN 2011 BY DIVISION OF INDUSTRY

(พันบาท In Thousand Baht)

ขนาดของสถานประกอบการ	จำนวน	จำนวนลูกจ้าง	รวม	ลูกจ้างในกรรมวิธีการผลิต Operatives						ลูกจ้างอื่น ๆ Other employees					Size of establishment	
	สถาน-ประกอบกร	Number of employees		รวม	ค่าจ้าง	ค่าล่วงเวลา	สวัสดิการและผลประโยชน์ตอบแทน	เงินที่สถานประกอบการ	รวม	ค่าจ้าง	ค่าล่วงเวลา	สวัสดิการและผลประโยชน์ตอบแทน	เงินที่สถานประกอบการ			
	ประกอบกร	employees	Total	เงินเดือน	โบนัส ฯลฯ	Fringe benefits	จ่ายสมทบเข้ากองทุน	Total	เงินเดือน	โบนัส ฯลฯ	Fringe benefits	จ่ายสมทบเข้ากองทุน				
	Number of establishments	employees	Total	Wages, salaries	Overtime bonus etc.	Medical care Others	เพื่อการประกันสังคม ฯลฯ	Total	Wages, salaries	Overtime bonus etc.	Medical care Others	เพื่อการประกันสังคม ฯลฯ				
							to social security					to social security				
รวม	5,790	26,045	1,935,152.8	1,774,757.4	1,585,394.4	117,611.8	4,152.2	13,236.7	54,362.3	160,395.4	136,473.3	13,647.5	756.0	4,174.4	5,344.2	Total
10 การผลิตผลิตภัณฑ์อาหาร	1,631	5,406	445,502.1	419,003.3	380,431.9	26,101.7	245.9	2,825.6	9,398.3	26,498.8	20,962.9	2,501.0	112.2	1,269.9	1,652.7	Manufacture of food products
11 การผลิตเครื่องดื่ม	318	1,448	123,271.5	107,843.5	103,054.7	417.4	5.0	87.6	4,278.9	15,428.0	14,693.3	-	-	-	734.7	Manufacture of beverages
12 การผลิตผลิตภัณฑ์ยาสูบ	3	D	D	D	D	-	-	-	-	-	-	-	-	-	-	Manufacture of tobacco products
13 การผลิตสิ่งทอ	103	551	12,097.0	12,097.0	11,847.3	12.5	-	166.6	70.7	-	-	-	-	-	-	Manufacture of textiles
14 การผลิตเสื้อผ้าเครื่องแต่งกาย	714	1,502	50,455.4	49,628.5	48,687.6	166.7	-	-	774.2	826.9	722.6	104.4	-	-	-	Manufacture of wearing apparel
15 การผลิตเครื่องหนังและผลิตภัณฑ์ที่เกี่ยวข้อง	69	131	5,883.3	5,883.3	5,857.1	-	-	-	26.2	-	-	-	-	-	-	Manufacture of leather and related products
16 การผลิตไม้และผลิตภัณฑ์จากไม้และไม้ก๊อก (ยกเว้นเฟอร์นิเจอร์) การผลิตสิ่งของจากฟาง และวัสดุักสานอื่นๆ	1,006	2,178	117,096.4	116,893.4	106,749.7	6,623.6	-	164.0	3,356.1	203.0	198.0	-	-	-	5.0	Manufacture of wood and products of wood and cork (except furniture); manufacture of articles of straw and plaiting materials
17 การผลิตกระดาษและผลิตภัณฑ์กระดาษ	27	202	10,143.9	9,782.4	9,289.1	100.0	-	-	393.3	361.5	297.0	50.0	-	-	14.5	Manufacture of paper and paper products
18 การพิมพ์และการผลิตซ้ำสื่อบันทึกข้อมูล	60	90	6,824.7	6,786.9	6,470.7	80.6	-	-	235.6	37.8	37.8	-	-	-	-	Printing and reproduction of recorded media
20 การผลิตเคมีภัณฑ์และผลิตภัณฑ์เคมี	25	188	8,637.1	5,954.5	5,688.5	100.0	-	50.0	116.0	2,682.7	2,671.9	-	-	-	10.8	Manufacture of chemicals and chemical products
21 การผลิตเภสัชภัณฑ์ เคมีภัณฑ์ที่ใช้รักษาโรค และผลิตภัณฑ์จากพืชและสัตว์ที่ใช้รักษาโรค	17	124	5,748.0	5,673.9	5,673.9	-	-	-	-	74.1	74.1	-	-	-	-	Manufacture of pharmaceuticals, medicinal chemical and botanical products
22 การผลิตผลิตภัณฑ์ยางและพลาสติก	30	45	2,750.3	2,750.3	2,658.1	-	-	-	92.2	-	-	-	-	-	-	Manufacture of rubber and plastic products
23 การผลิตผลิตภัณฑ์อื่นๆ ที่ทำจากแร่โลหะ	606	9,251	901,322.3	810,761.8	697,496.6	74,114.4	3,673.9	7,833.2	27,643.7	90,560.6	76,997.4	9,350.7	642.0	950.0	2,620.6	Manufacture of other non-metallic mineral products
24 การผลิตโลหะขั้นมูลฐาน	2	D	D	D	D	-	-	-	D	-	-	-	-	-	-	Manufacture of basic metals
25 การผลิตผลิตภัณฑ์โลหะประดิษฐ์ (ยกเว้น เครื่องจักร และอุปกรณ์)	390	724	51,294.9	45,615.6	38,905.0	3,227.8	33.9	1,650.3	1,798.6	5,679.3	3,780.6	185.4	-	1,668.6	44.7	Manufacture of fabricated metal products (excepts machinery and equipment)
26 การผลิตผลิตภัณฑ์คอมพิวเตอร์ อิเล็กทรอนิกส์ และอุปกรณ์ที่ใช้ในทางทัศนศาสตร์	1	D	D	D	D	-	-	-	-	-	-	-	-	-	-	Manufacture of computers, electronic and optical products
27 การผลิตอุปกรณ์ไฟฟ้า	4	59	879.9	879.9	879.9	-	-	-	-	-	-	-	-	-	-	Manufacture of electrical equipment
28 การผลิตเครื่องจักรและเครื่องมือ ซึ่งมิได้จัดประเภทไว้ในที่อื่น	6	111	12,596.7	12,596.7	10,732.8	1,032.0	-	44.0	787.9	-	-	-	-	-	-	Manufacture of machinery and equipment, n.e.c.
29 การผลิตยานยนต์ รถพ่วง และรถกึ่งพ่วง	23	66	5,343.9	5,087.4	4,857.8	48.0	-	17.6	164.0	256.5	256.5	-	-	-	-	Manufacture of motor vehicles, trailers and semi-trailers

ตาราง 6 ค่าตอบแทนแรงงานในปี 2554 จำแนกตามหมวดย่อยอุตสาหกรรม (ต่อ)

TABLE 6 REMUNERATION IN 2011 BY DIVISION OF INDUSTRY (cont'd)

(พันบาท In Thousand Baht)

ขนาดของสถานประกอบการ	จำนวน สถาน- ประกอบ การ Number of establishments	จำนวนลูกจ้าง employees	รวม Total	ลูกจ้างในกรรมวิธีการผลิต Operatives						ลูกจ้างอื่น ๆ Other employees					Size of establishment	
				รวม Total	ค่าจ้าง เงินเดือน Wages, salaries	ค่าล่วงเวลา โบนัส ฯลฯ Overtime bonus etc.	สวัสดิการและผลประโยชน์ตอบแทน Fringe benefits		เงินที่สถานประกอบการ จ่ายสมทบเข้ากองทุน เพื่อการประกันสังคม ฯลฯ Employer's contribution to social security	รวม Total	ค่าจ้าง เงินเดือน Wages, salaries	ค่าล่วงเวลา โบนัส ฯลฯ Overtime bonus etc.	สวัสดิการและผลประโยชน์ตอบแทน Fringe benefits			เงินที่สถานประกอบการ จ่ายสมทบเข้ากองทุน เพื่อการประกันสังคม ฯลฯ Employer's contribution to social security
							ค่ารักษาพยาบาล Medical care	อื่น ๆ Others					ค่ารักษาพยาบาล Medical care	อื่น ๆ Others		
30 การผลิตอุปกรณ์ขนส่งอื่นๆ	6	-	-	-	-	-	-	-	-	-	-	-	-	-	-	Manufacture of other transport equipment
31 การผลิตเฟอร์นิเจอร์	179	2,071	110,741.5	96,353.1	89,509.6	2,705.8	110.5	194.9	3,832.3	14,388.4	13,057.7	876.0	-	275.9	178.9	Manufacture of furniture
32 การผลิตผลิตภัณฑ์อื่นๆ	472	1,469	38,326.8	36,307.0	33,918.8	1,755.8	83.1	109.9	439.5	2,019.8	1,414.4	580.0	1.8	2.3	21.4	Other manufacturing
33 การซ่อมและการติดตั้งเครื่องจักรและอุปกรณ์	67	190	14,819.0	13,564.4	11,789.0	1,050.0	-	87.3	638.1	1,254.6	1,189.2	-	-	7.8	57.6	Repair and installation of machinery and equipment
37 การจัดการน้ำเสีย	3	D	D	D	D	-	-	-	-	-	-	-	-	-	-	Sewerage
38 การเก็บรวบรวมของเสีย การบำบัด และการกำจัด ของเสีย รวมถึงการนำของเสียกลับมาใช้ใหม่	24	194	8,713.8	8,713.8	8,406.4	75.6	-	5.9	226.0	-	-	-	-	-	-	Waste collection, treatment and disposal activities; materials recovery
58 การจัดพิมพ์จำหน่ายหรือเผยแพร่	4	26	1,867.5	1,744.0	1,662.0	-	-	-	82.0	123.5	120.0	-	-	-	3.5	Publishing activities

หมายเหตุ : D หมายถึง ตัวเลขที่ไม่เปิดเผย

Note : D means disclosure prohibited.

ที่มา : สำมะโนธุรกิจและอุตสาหกรรม พ.ศ.2555 : อุตสาหกรรมการผลิต จังหวัด ลำปาง สำนักงานสถิติแห่งชาติ กระทรวงเทคโนโลยีสารสนเทศและการสื่อสาร

Source : The 2012 Business and Industrial Census : Manufacturing Industry, Lampang Province, National Statistical Office, Ministry of Information and Communication Technology

ตาราง 7 จำนวนและร้อยละของสถานประกอบการอุตสาหกรรมการผลิต จำแนกตามอัตราการใช้กำลังการผลิตต่อปี 2554 และหมวดย่อยอุตสาหกรรม

TABLE 7 NUMBER AND PERCENTAGE OF MANUFACTURING ESTABLISHMENTS BY PERCENTAGE OF CAPACITY UTILIZATION IN 2011 AND DIVISION OF INDUSTRY

หมวดย่อยอุตสาหกรรม	จำนวนสถานประกอบการ		อัตราการใช้กำลังการผลิตต่อปี 2554 Percentage of capacity utilization in 2011																				เฉลี่ยต่อสถาน- ประกอบการ	Division of industry						
	Number of establishments		< 10		10 - 19		20 - 29		30 - 39		40 - 49		50 - 59		60 - 69		70 - 79		80 - 89		90 - 99				>100					
	จำนวน	ร้อยละ	จำนวน	ร้อยละ	จำนวน	ร้อยละ	จำนวน	ร้อยละ	จำนวน	ร้อยละ	จำนวน	ร้อยละ	จำนวน	ร้อยละ	จำนวน	ร้อยละ	จำนวน	ร้อยละ	จำนวน	ร้อยละ	จำนวน	ร้อยละ			จำนวน	ร้อยละ	Average per establishment			
รวม	5,790	100.0	5	0.1	12	0.2	41	0.7	233	4.0	457	7.9	610	10.5	545	9.4	996	17.2	777	13.4	195	3.4	1,919	33.1	74.7	Total				
10 การผลิตผลิตภัณฑ์อาหาร	1,631	100.0	-	-	3	0.2	8	0.5	65	4.0	166	10.2	177	10.9	75	4.6	434	26.6	181	11.1	92	5.6	429	26.3	72.6	Manufacture of food products				
11 การผลิตเครื่องดื่ม	318	100.0	-	-	-	-	-	-	14	4.5	11	3.3	11	3.3	47	14.8	66	20.7	34	10.8	8	2.6	127	39.8	79.6	Manufacture of beverages				
12 การผลิตผลิตภัณฑ์ยาสูบ	3	100.0	-	-	-	-	-	-	-	-	-	-	-	-	-	-	-	-	-	-	-	-	-	2	66.7	90.0	Manufacture of tobacco products			
13 การผลิตสิ่งทอ	103	100.0	-	-	1	1.0	5	4.5	3	3.2	19	18.5	9	8.7	9	8.5	11	10.6	15	14.8	4	3.7	27	26.5	68.5	Manufacture of textiles				
14 การผลิตเสื้อผ้าเครื่องแต่งกาย	714	100.0	-	-	-	-	-	-	1	0.1	103	14.4	71	10.0	76	10.6	110	15.5	84	11.8	10	1.5	258	36.1	75.0	Manufacture of wearing apparels				
15 การผลิตเครื่องหนังและผลิตภัณฑ์ที่เกี่ยวข้อง	69	100.0	3	3.6	-	-	-	-	-	-	-	-	-	-	-	-	4	5.1	6	9.0	-	-	2	2.9	1	1.5	54	77.9	89.8	Manufacture of leather and related products
16 การผลิตไม้และผลิตภัณฑ์จากไม้และไม้ก๊อก (ยกเว้นเฟอร์นิเจอร์) การผลิตสิ่งของจากฟาง และวัสดุถักสานอื่นๆ	1,006	100.0	-	-	-	-	4	0.4	60	5.9	59	5.8	97	9.6	89	8.9	93	9.2	194	19.3	14	1.4	397	39.4	77.1	Manufacture of wood and products of wood and cork (except furniture); manufacture of articles of straw and plaiting materials				
17 การผลิตกระดาษและผลิตภัณฑ์กระดาษ	27	100.0	-	-	-	-	-	-	2	5.6	-	-	-	-	1	3.7	2	8.4	4	13.1	4	14.1	15	55.2	88.6	Manufacture of paper and paper products				
18 การพิมพ์และการผลิตซ้ำสื่อบันทึกข้อมูล	60	100.0	-	-	-	-	3	4.7	-	-	-	-	4	7.2	11	18.6	9	14.3	15	25.8	3	4.7	15	24.9	76.3	Printing and reproduction of recorded media				
20 การผลิตเคมีภัณฑ์และผลิตภัณฑ์เคมี	25	100.0	-	-	-	-	-	-	-	-	-	-	1	4.0	2	8.0	-	-	3	12.0	1	4.0	5	20.0	13	52.0	87.2	Manufacture of chemicals and chemical products		
21 การผลิตเภสัชภัณฑ์ เคมีภัณฑ์ที่ใช้รักษาโรค และผลิตภัณฑ์จากพืชและสัตว์ที่ใช้รักษาโรค	17	100.0	-	-	-	-	-	-	-	-	-	-	-	-	1	5.9	-	-	2	10.1	3	16.0	2	10.1	10	58.0	90.4	Manufacture of pharmaceuticals, medicinal chemical and botanical products		
22 การผลิตผลิตภัณฑ์ยางและพลาสติก	30	100.0	-	-	-	-	3	11.1	4	12.7	3	9.4	7	24.2	2	5.0	2	6.1	-	-	-	-	9	31.5	61.0	Manufacture of rubber and plastic products				
23 การผลิตผลิตภัณฑ์อื่นๆ ที่ทำจากแร่โลหะ	606	100.0	-	-	8	1.4	2	0.4	13	2.2	28	4.7	73	12.0	59	9.7	97	16.0	110	18.1	32	5.2	184	30.3	75.8	Manufacture of other non-metallic mineral products				
24 การผลิตโลหะขั้นมูลฐาน	2	100.0	-	-	-	-	-	-	-	-	-	-	-	-	1	50.0	1	50.0	-	-	-	-	-	-	-	65.0	Manufacture of basic metals			
25 การผลิตผลิตภัณฑ์โลหะประดิษฐ์ (ยกเว้นเครื่องจักร และอุปกรณ์)	390	100.0	-	-	-	-	8	1.9	13	3.3	33	8.6	33	8.5	59	15.2	74	18.9	44	11.3	10	2.6	116	29.7	72.6	Manufacture of fabricated metal products (excepts machinery and equipment)				
26 การผลิตผลิตภัณฑ์คอมพิวเตอร์ อิเล็กทรอนิกส์ และอุปกรณ์ที่ใช้ในทางทัศนศาสตร์	1	100.0	-	-	-	-	-	-	-	-	-	-	-	-	-	-	-	-	-	-	-	-	-	1	100.0	100.0	Manufacture of computers, electronic and optical products			
27 การผลิตอุปกรณ์ไฟฟ้า	4	100.0	-	-	-	-	-	-	-	-	1	25.0	-	-	-	-	-	-	1	25.0	-	-	2	50.0	80.0	Manufacture of electrical equipment				
28 การผลิตเครื่องจักรและเครื่องมือ ซึ่งไม่ได้จัดประเภทไว้ในที่อื่น	6	100.0	-	-	-	-	1	16.7	-	-	-	-	1	16.7	1	16.7	-	-	2	33.3	1	16.7	-	-	63.3	Manufacture of machinery and equipment, n.e.c				
29 การผลิตยานยนต์ รถพ่วง และรถกึ่งพ่วง	23	100.0	-	-	-	-	-	-	-	-	2	10.3	5	20.6	5	20.6	5	20.6	5	20.6	-	-	1	4.4	5	23.4	69.1	Manufacture of motor vehicles, trailers and semi-trailers		

ตาราง 7 จำนวนและร้อยละของสถานประกอบการอุตสาหกรรมการผลิต จำแนกตามอัตราการใช้กำลังการผลิตต่อปี 2554 และหมวดย่อยอุตสาหกรรม (ต่อ)

TABLE 7 NUMBER AND PERCENTAGE OF MANUFACTURING ESTABLISHMENTS BY PERCENTAGE OF CAPACITY UTILIZATION IN 2011 AND DIVISION OF INDUSTRY (cont'd)

หมวดย่อยอุตสาหกรรม	จำนวนสถานประกอบการ		อัตราการใช้กำลังการผลิตต่อปี 2554 Percentage of capacity utilization in 2011																				เฉลี่ยต่อสถาน- ประกอบการ	Division of industry			
	Number of establishments		< 10		10 - 19		20 - 29		30 - 39		40 - 49		50 - 59		60 - 69		70 - 79		80 - 89		90 - 99				>100		
	จำนวน	ร้อยละ	จำนวน	ร้อยละ	จำนวน	ร้อยละ	จำนวน	ร้อยละ	จำนวน	ร้อยละ	จำนวน	ร้อยละ	จำนวน	ร้อยละ	จำนวน	ร้อยละ	จำนวน	ร้อยละ	จำนวน	ร้อยละ	จำนวน	ร้อยละ			จำนวน	ร้อยละ	
	Number	%	Number	%	Number	%	Number	%	Number	%	Number	%	Number	%	Number	%	Number	%	Number	%	Number	%			Number	%	Average per establishment
30 การผลิตอุปกรณ์ขนส่งอื่นๆ	6	100.0	-	-	-	-	-	-	-	-	1	16.7	1	16.7	-	-	-	-	-	-	-	-	-	4	66.7	81.7	Manufacture of other transport equipment
31 การผลิตเฟอร์นิเจอร์	179	100.0	1	0.6	-	-	2	1.1	1	0.6	12	6.5	27	15.3	9	5.0	12	6.7	18	10.2	1	0.6	96	53.5	81.0	Manufacture of furniture	
32 การผลิตผลิตภัณฑ์อื่นๆ	472	100.0	1	0.3	-	-	5	1.1	55	11.6	6	1.4	84	17.8	80	17.0	54	11.5	51	10.7	3	0.7	132	27.9	69.2	Other manufacturing	
33 การซ่อมและการติดตั้งเครื่องจักรและอุปกรณ์	67	100.0	-	-	-	-	-	-	-	-	10	15.3	3	4.5	14	20.8	18	27.2	9	13.6	3	4.0	10	14.6	69.1	Repair and installation of machinery and equipment	
37 การจัดการน้ำเสีย	3	100.0	-	-	-	-	-	-	-	-	1	33.3	-	-	-	-	-	-	-	-	-	-	2	66.7	80.0	Sewerage	
38 การเก็บรวบรวมของเสีย การบำบัด และการกำจัดของเสีย รวมถึงการนำของเสียกลับมาใช้ใหม่	24	100.0	-	-	-	-	-	-	-	2	8.3	-	-	-	-	-	-	3	12.5	7	30.6	1	5.5	10	43.1	83.8	Waste collection, treatment and disposal activities; materials recovery
58 การจัดพิมพ์จำหน่ายหรือเผยแพร่	4	100.0	-	-	-	-	-	-	-	-	-	-	-	-	1	25.0	-	-	1	25.0	-	-	2	50.0	87.3	Publishing activities	

ที่มา : สำมะโนธุรกิจและอุตสาหกรรม พ.ศ.2555 : อุตสาหกรรมการผลิต จังหวัด ลำปาง สำนักงานสถิติแห่งชาติ กระทรวงเทคโนโลยีสารสนเทศและการสื่อสาร

Source : The 2012 Business and Industrial Census : Manufacturing Industry, Lamphang Province, National Statistical Office, Ministry of Information and Communication Technology.

ตาราง 8 มูลค่าวัตถุดิบและวัสดุประกอบฯ และสินค้าคงเหลือต้นปีและปลายปี 2554 จำแนกตามหมวดย่อยอุตสาหกรรม

TABLE 8 VALUE OF STOCKS AT THE BEGINNING AND THE END OF 2011 BY DIVISION OF INDUSTRY

(พันบาท In Thousand Baht)

หมวดย่อยอุตสาหกรรม	จำนวน สถาน- ประกอบการ Number of establishments	มูลค่า ณ ต้นปี 2554 At the beginning of 2011						มูลค่า ณ ปลายปี 2554 At the end of 2011						Division of industry									
		รวม Total	วัตถุดิบ และ วัสดุประกอบฯ Materials and components	สินค้า ระหว่าง ผลิต Work in progress	สินค้า สำเร็จรูป Finished goods	สินค้าที่ซื้อมา จำหน่ายใน สภาพเดิม Goods purchased for resale	รวม Total	วัตถุดิบ และ วัสดุประกอบฯ Materials and components	สินค้า ระหว่าง ผลิต Work in progress	สินค้า สำเร็จรูป Finished goods	สินค้าที่ซื้อมา จำหน่ายใน สภาพเดิม Goods purchased for resale												
รวม	5,790	2,311,560.5	792,633.7	480,547.6	1,011,702.2	26,677.0	2,567,673.1	834,031.3	467,301.2	1,247,451.4	18,889.2	Total											
10 การผลิตผลิตภัณฑ์อาหาร	1,631	792,201.8	164,395.3	167,836.8	452,974.9	6,994.8	978,907.2	184,852.6	162,883.0	628,991.6	2,180.0	Manufacture of food products											
11 การผลิตเครื่องดื่ม	318	17,951.9	5,550.9	6,227.6	6,173.4	-	21,150.0	7,983.4	6,280.6	6,886.0	-	Manufacture of beverages											
12 การผลิตผลิตภัณฑ์ยาสูบ	3	D	D	D	D	-	D	D	D	D	-	Manufacture of tobacco products											
13 การผลิตสิ่งทอ	103	1,864.4	700.2	275.4	864.8	24.1	1,861.4	501.8	238.5	1,097.1	24.1	Manufacture of textiles											
14 การผลิตเสื้อผ้าเครื่องแต่งกาย	714	16,178.0	4,889.4	3,423.4	6,735.0	1,130.2	13,092.4	3,571.2	3,426.0	5,137.4	957.8	Manufacture of wearing apparels											
15 การผลิตเครื่องหนังและผลิตภัณฑ์ที่เกี่ยวข้อง	69	7,107.7	4,047.4	1,220.4	1,839.9	-	3,955.7	712.7	1,431.7	1,811.3	-	Manufacture of leather and related products											
16 การผลิตไม้และผลิตภัณฑ์จากไม้และไม้ก๊อก (ยกเว้นเฟอร์นิเจอร์) การผลิตสิ่งของจากฟาง และวัสดุถักสานอื่นๆ	1,006	131,567.0	41,836.1	14,804.1	73,976.8	950.0	123,334.0	43,449.3	14,967.1	64,617.5	300.0	Manufacture of wood and products of wood and cork (except furniture); manufacture of articles of straw and plaiting materials											
17 การผลิตกระดาษและผลิตภัณฑ์กระดาษ	27	3,855.8	2,090.5	235.2	1,330.1	200.0	2,892.4	1,500.0	250.2	942.2	200.0	Manufacture of paper and paper products											
18 การพิมพ์และการผลิตซ้ำสื่อบันทึกข้อมูล	60	1,493.8	1,005.8	53.2	72.2	362.6	1,117.9	618.7	38.3	42.5	418.4	Printing and reproduction of recorded media											
20 การผลิตเคมีภัณฑ์และผลิตภัณฑ์เคมี	25	105,197.3	104,754.2	7.0	436.1	-	68,121.1	67,283.5	83.7	753.9	-	Manufacture of chemicals and chemical products											
21 การผลิตเภสัชภัณฑ์ เคมีภัณฑ์ที่ใช้รักษาโรค และผลิตภัณฑ์จากพืชและสัตว์ที่ใช้รักษาโรค	17	2,732.2	1,368.4	544.4	819.5	-	1,486.1	468.9	393.4	623.9	-	Manufacture of pharmaceuticals, medicinal chemical and botanical products											
22 การผลิตผลิตภัณฑ์ยางและพลาสติก	30	1,079.4	404.1	184.1	420.3	70.9	745.4	248.2	191.3	260.4	45.5	Manufacture of rubber and plastic products											
23 การผลิตผลิตภัณฑ์อื่นๆ ที่ทำจากแร่หรือโลหะ	606	850,202.5	269,927.1	193,965.6	381,398.6	4,911.2	874,893.5	278,219.2	184,628.6	405,034.1	7,011.6	Manufacture of other non-metallic mineral products											
24 การผลิตโลหะขั้นมูลฐาน	2	D	D	-	D	-	D	D	-	D	-	Manufacture of basic metals											
25 การผลิตผลิตภัณฑ์โลหะประดิษฐ์ (ยกเว้น เครื่องจักร และอุปกรณ์)	390	87,894.5	48,802.5	11,149.8	23,319.8	4,622.4	83,896.8	47,004.4	11,379.8	21,774.0	3,738.7	Manufacture of fabricated metal products (excepts machinery and equipment)											
26 การผลิตผลิตภัณฑ์คอมพิวเตอร์ อิเล็กทรอนิกส์ และอุปกรณ์ที่ใช้ในทางทัศนศาสตร์	1	D	D	-	-	-	D	D	-	-	-	Manufacture of computers, electronic and optical products											

ตาราง 8 มูลค่าวัตถุดิบและวัสดุประกอบฯ และสินค้าคงเหลือต้นปีและปลายปี 2554 จำแนกตามหมวดย่อยอุตสาหกรรม (ต่อ)

TABLE 8 VALUE OF STOCKS AT THE BEGINNING AND THE END OF 2011 BY DIVISION OF INDUSTRY (cont'd)

(พันบาท In Thousand Baht)

หมวดย่อยอุตสาหกรรม	จำนวน สถาน- ประกอบการ Number of establishments	มูลค่า ณ ต้นปี 2554 At the beginning of 2011					มูลค่า ณ ปลายปี 2554 At the end of 2011					Division of industry
		รวม Total	วัตถุดิบ	สินค้า	สินค้า	สินค้าที่ซื้อมา	รวม Total	วัตถุดิบ	สินค้า	สินค้า	สินค้าที่ซื้อมา	
			และ วัสดุประกอบฯ Materials and components	ระหว่าง ผลิต Work in progress	สำเร็จรูป Finished goods	จำหน่ายใน สภาพเดิม Goods purchased for resale		และ ระหว่าง ผลิต Work in progress	สำเร็จรูป Finished goods	จำหน่ายใน สภาพเดิม Goods purchased for resale		
27 การผลิตอุปกรณ์ไฟฟ้า	4	30.0	10.0	-	20.0	-	12.3	6.8	-	5.5	-	Manufacture of electrical equipment
28 การผลิตเครื่องจักรและเครื่องมือ ซึ่งมิได้จัดประเภท ไว้ในที่อื่น	6	19,585.0	14,125.0	2,650.0	1,310.0	1,500.0	14,581.0	8,941.0	2,230.0	1,510.0	1,900.0	Manufacture of machinery and equipment, n.e.c
29 การผลิตยานยนต์ รถพ่วง และรถกึ่งพ่วง	23	6,190.6	2,757.4	232.5	2,657.1	543.6	6,932.4	3,515.4	1,036.3	1,877.1	503.6	Manufacture of motor vehicles, trailers and semi-trailers
30 การผลิตอุปกรณ์ขนส่งอื่นๆ	6	87.5	44.0	13.0	30.5	-	69.0	35.0	14.5	19.5	-	Manufacture of other transport equipment
31 การผลิตเฟอร์นิเจอร์	179	230,884.3	111,422.2	75,675.0	39,646.3	4,140.8	333,575.3	168,537.8	75,935.0	88,224.8	877.7	Manufacture of furniture
32 การผลิตผลิตภัณฑ์อื่นๆ	472	17,745.7	7,182.9	1,723.2	8,158.1	681.6	19,664.2	9,570.5	1,572.5	8,448.1	73.1	Other manufacturing
33 การซ่อมและการติดตั้งเครื่องจักรและอุปกรณ์	67	16,045.1	6,159.6	102.5	9,393.2	389.8	15,851.9	5,985.9	102.5	9,209.8	553.8	Repair and installation of machinery and equipment
37 การจัดการน้ำเสีย	3	D	D	-	-	-	D	D	-	-	-	Sewerage
38 การเก็บรวบรวมของเสีย การบำบัด และการกำจัด ของเสีย รวมถึงการนำของเสียกลับมาใช้ใหม่	24	1,405.2	1,000.0	154.5	95.6	155.0	1,339.2	946.2	148.2	139.8	105.0	Waste collection, treatment and disposal activities; materials recovery
58 การจัดพิมพ์จำหน่ายหรือเผยแพร่	4	81.6	46.6	10.0	25.0	-	47.8	27.8	10.0	10.0	-	Publishing activities

หมายเหตุ : D หมายถึง ตัวเลขที่ไม่เปิดเผย

Note : D means disclosure prohibited.

ที่มา : สำมะโนธุรกิจและอุตสาหกรรม พ.ศ.2555 : อุตสาหกรรมการผลิต จังหวัด ลำปาง สำนักงานสถิติแห่งชาติ กระทรวงเทคโนโลยีสารสนเทศและการสื่อสาร

Source : The 2012 Business and Industrial Census : Manufacturing Industry, Lampang Province, National Statistical Office, Ministry of Information and Communication Technology.

ตาราง 9 ส่วนเปลี่ยนแปลงของมูลค่าวัตถุดิบและวัสดุประกอบฯ และสินค้าคงเหลือในปี 2554 จำแนกตามหมวดย่อยอุตสาหกรรม

TABLE 9 CHANGE IN VALUE OF STOCKS IN 2011 BY DIVISION OF INDUSTRY

(พันบาท In Thousand Baht)

หมวดย่อยอุตสาหกรรม	จำนวน สถาน- ประกอบการ Number of establishments	ส่วนเปลี่ยนแปลงของมูลค่าวัตถุดิบและวัสดุประกอบฯ และสินค้าคงเหลือ Change in value of stocks					สินค้าที่ซื้อมา จำหน่ายในสภาพเดิม Goods purchased for resale	Division of industry
		รวม Total	วัตถุดิบและ วัสดุประกอบฯ Materials and components	สินค้าระหว่าง ผลิต Work in progress	สินค้า สำเร็จรูป Finished goods			
รวม	5,790	256,112.5	41,397.6	-13,246.4	235,749.2	-7,787.8	Total	
10 การผลิตผลิตภัณฑ์อาหาร	1,631	186,705.4	20,457.3	-4,953.7	176,016.7	-4,814.8	Manufacture of food products	
11 การผลิตเครื่องดื่ม	318	3,198.1	2,432.5	52.9	712.7	-	Manufacture of beverages	
12 การผลิตผลิตภัณฑ์ยาสูบ	3	D	D	-	D	-	Manufacture of tobacco products	
13 การผลิตสิ่งทอ	103	-3.0	-198.3	-36.9	232.2	-	Manufacture of textiles	
14 การผลิตเสื้อผ้าเครื่องแต่งกาย	714	-3,085.5	-1,318.2	2.6	-1,597.6	-172.3	Manufacture of wearing apparels	
15 การผลิตเครื่องหนังและผลิตภัณฑ์ที่เกี่ยวข้อง	69	-3,152.0	-3,334.7	211.3	-28.6	-	Manufacture of leather and related products	
16 การผลิตไม้และผลิตภัณฑ์จากไม้และไม้ก๊อก (ยกเว้นเฟอร์นิเจอร์) การผลิตสิ่งของจากฟาง และวัสดุถักสานอื่นๆ	1,006	-8,233.0	1,613.2	163.0	-9,359.2	-650.0	Manufacture of wood and products of wood and cork (except furniture); manufacture of articles of straw and plaiting materials	
17 การผลิตกระดาษและผลิตภัณฑ์กระดาษ	27	-963.4	-590.5	15.0	-387.9	-	Manufacture of paper and paper products	
18 การพิมพ์และการผลิตซ้ำสื่อบันทึกข้อมูล	60	-375.9	-387.1	-14.9	-29.7	55.8	Printing and reproduction of recorded media	
20 การผลิตเคมีภัณฑ์และผลิตภัณฑ์เคมี	25	-37,076.2	-37,470.6	76.7	317.8	-	Manufacture of chemicals and chemical products	
21 การผลิตเภสัชภัณฑ์ เคมีภัณฑ์ที่ใช้รักษาโรค และผลิตภัณฑ์จากพืชและสัตว์ที่ใช้รักษาโรค	17	-1,246.1	-899.5	-151.0	-195.6	-	Manufacture of pharmaceuticals, medicinal chemical and botanical products	
22 การผลิตผลิตภัณฑ์ยางและพลาสติก	30	-334.0	-155.9	7.2	-159.9	-25.5	Manufacture of rubber and plastic products	
23 การผลิตผลิตภัณฑ์อื่นๆ ที่ทำจากแร่โลหะ	606	24,691.0	8,292.0	-9,337.0	23,635.5	2,100.4	Manufacture of other non-metallic mineral products	
24 การผลิตโลหะขั้นมูลฐาน	2	D	D	-	D	-	Manufacture of basic metals	
25 การผลิตผลิตภัณฑ์โลหะประดิษฐ์ (ยกเว้นเครื่องจักร และอุปกรณ์)	390	-3,997.8	-1,798.1	230.0	-1,545.8	-883.8	Manufacture of fabricated metal products (excepts machinery and equipment)	
26 การผลิตผลิตภัณฑ์คอมพิวเตอร์ อิเล็กทรอนิกส์ และอุปกรณ์ที่ใช้ในทางทัศนศาสตร์	1	D	D	-	-	-	Manufacture of computers, electronic and optical products	

ตาราง 9 ส่วนเปลี่ยนแปลงของมูลค่าวัตถุดิบและวัสดุประกอบฯ และสินค้าคงเหลือในปี 2554 จำแนกตามหมวดย่อยอุตสาหกรรม (ต่อ)

TABLE 9 CHANGE IN VALUE OF STOCKS IN 2011 BY DIVISION OF INDUSTRY (cont'd)

(พันบาท In Thousand Baht)

หมวดย่อยอุตสาหกรรม	จำนวน สถาน- ประกอบการ Number of establishments	ส่วนเปลี่ยนแปลงของมูลค่าวัตถุดิบและวัสดุประกอบฯ และสินค้าคงเหลือ Change in value of stocks					สินค้าที่ซื้อมา จำหน่ายในสภาพเดิม Goods purchased for resale	Division of industry
		รวม Total	วัตถุดิบและ วัสดุประกอบฯ Materials and components	สินค้าระหว่าง ผลิต Work in progress	สินค้า สำเร็จรูป Finished goods			
27 การผลิตอุปกรณ์ไฟฟ้า	4	-17.7	-3.2	-	-14.5	-	Manufacture of electrical equipment	
28 การผลิตเครื่องจักรและเครื่องมือ ซึ่งมิได้จัดประเภท ไว้ในที่อื่น	6	-5,004.0	-5,184.0	-420.0	200.0	400.0	Manufacture of machinery and equipment, n.e.c	
29 การผลิตยานยนต์ รถพ่วง และรถกึ่งพ่วง	23	741.8	758.0	803.9	-780.0	-40.0	Manufacture of motor vehicles, trailers and semi-trailers	
30 การผลิตอุปกรณ์ขนส่งอื่นๆ	6	-18.5	-9.0	1.5	-11.0	-	Manufacture of other transport equipment	
31 การผลิตเฟอร์นิเจอร์	179	102,691.0	57,115.5	260.1	48,578.5	-3,263.1	Manufacture of furniture	
32 การผลิตผลิตภัณฑ์อื่นๆ	472	1,918.5	2,387.6	-150.6	290.1	-608.5	Other manufacturing	
33 การซ่อมและการติดตั้งเครื่องจักรและอุปกรณ์	67	-193.2	-173.7	-	-183.4	164.0	Repair and installation of machinery and equipment	
37 การจัดการน้ำเสีย	3	D	D	-	-	-	Sewerage	
38 การเก็บรวบรวมของเสีย การบำบัด และการกำจัด ของเสีย รวมถึงการนำของเสียกลับมาใช้ใหม่	24	-66.0	-53.8	-6.3	44.2	-50.0	Waste collection, treatment and disposal activities; materials recovery	
58 การจัดพิมพ์จำหน่ายหรือเผยแพร่	4	-33.8	-18.8	-	-15.0	-	Publishing activities	

หมายเหตุ : D หมายถึง ตัวเลขที่ไม่เปิดเผย

Note : D means disclosure prohibited.

ที่มา : สำมะโนธุรกิจและอุตสาหกรรม พ.ศ.2555 : อุตสาหกรรมการผลิต จังหวัด ลำปาง สำนักงานสถิติแห่งชาติ กระทรวงเทคโนโลยีสารสนเทศและการสื่อสาร

Source : The 2012 Business and Industrial Census : Manufacturing Industry, Lampang Province, National Statistical Office, Ministry of Information and Communication Technology

ตาราง 10 ค่าใช้จ่ายทั้งสิ้นของสถานประกอบการอุตสาหกรรมการผลิตในปี 2554 จำแนกตามหมวดย่อยอุตสาหกรรม

TABLE 10 TOTAL EXPENSES OF MANUFACTURING ESTABLISHMENTS IN 2011 BY DIVISION OF INDUSTRY

(พันบาท In Thousand Baht)

หมวดย่อยอุตสาหกรรม	จำนวน สถาน- ประกอบการ Number of establish- ments	รวม Total	ค่าซื้อวัตถุดิบ และวัสดุประกอบ ที่ใช้ในการผลิต Purchase of materials and components	ค่าซื้อเพลิง และค่าไฟฟ้า ที่ใช้จ่ายในการผลิต Cost of fuels, electricity used in production	ค่าติดตั้งซ่อมแซมและ บำรุงรักษาสินค้า ที่จำหน่ายให้ลูกค้า Cost of repair and maintenance sales of goods of purchase	ค่าติดตั้งซ่อมแซมและ บำรุงรักษาเครื่องจักร เครื่องมือ Cost of repair and maintenance of machinery and equipment	ค่าซื้อสินค้า ที่เข้ามาจำหน่าย ในสภาพเดิม Purchase of goods for resale	ค่าจ้างเหมาจ่ายให้ สถานประกอบการ อื่นผลิตสินค้าให้ Cost of contract and commission work	ค่าใช้จ่าย ในการขาย Cost of sale	ค่าใช้จ่าย ในการบริหาร และดำเนินงาน Administrative expense	ค่าใช้จ่ายอื่น ๆ Other expenses	Division of industry
รวม	5,790	15,549,298.3	11,469,093.2	1,339,560.3	21,409.3	151,998.9	210,959.7	95,297.7	1,013,997.1	997,033.5	249,948.7	Total
10 การผลิตผลิตภัณฑ์อาหาร	1,631	3,749,680.7	3,047,705.9	137,836.8	2,634.6	31,597.9	119,017.5	-	214,191.2	170,913.4	25,783.4	Manufacture of food products
11 การผลิตเครื่องดื่ม	318	4,696,329.6	4,623,417.2	12,215.9	55.4	7,910.3	-	-	10,236.2	42,365.4	129.2	Manufacture of beverages
12 การผลิตผลิตภัณฑ์ยาสูบ	3	D	D	D	-	D	-	-	D	D	-	Manufacture of tobacco products
13 การผลิตสิ่งทอ	103	12,791.4	10,079.9	359.6	78.0	148.8	56.2	6.0	119.5	1,910.6	32.9	Manufacture of textiles
14 การผลิตเสื้อผ้าเครื่องแต่งกาย	714	104,413.7	82,900.3	3,406.7	45.0	1,823.6	130.6	-	1,490.1	14,387.7	229.8	Manufacture of wearing apparels
15 การผลิตเครื่องหนังและผลิตภัณฑ์ที่เกี่ยวข้อง	69	52,075.4	46,561.0	809.3	1,368.9	48.8	-	295.0	673.3	2,319.3	-	Manufacture of leather and related products
16 การผลิตไม้และผลิตภัณฑ์จากไม้และไม้ก๊อก (ยกเว้นเฟอร์นิเจอร์) การผลิตสิ่งของจากฟาง และวัสดุอัดก้านอื่นๆ	1,006	516,169.5	394,370.9	37,455.6	11,060.7	15,856.3	3,706.0	974.9	6,021.5	35,703.1	11,020.6	Manufacture of wood and products of wood and cork (except furniture); manufacture of articles of straw and plaiting materials
17 การผลิตกระดาษและผลิตภัณฑ์กระดาษ	27	39,394.0	33,289.9	721.5	1.3	357.5	441.1	20.0	191.9	3,864.6	506.4	Manufacture of paper and paper products
18 การพิมพ์และการผลิตซ้ำสื่อบันทึกข้อมูล	60	29,832.2	22,289.0	1,192.7	1.4	588.0	-	-	696.8	4,994.6	69.8	Printing and reproduction of recorded media
20 การผลิตเคมีภัณฑ์และผลิตภัณฑ์เคมี	25	138,603.8	123,652.7	1,574.7	-	49.2	-	902.2	6,288.9	2,754.6	3,381.6	Manufacture of chemicals and chemical products
21 การผลิตเภสัชภัณฑ์ เคมีภัณฑ์ที่ใช้รักษาโรค และผลิตภัณฑ์จากพืชและสัตว์ที่ใช้รักษาโรค	17	13,841.4	11,208.9	170.1	7.7	12.2	24.0	-	651.0	1,767.4	-	Manufacture of pharmaceuticals, medicinal chemical and botanical products
22 การผลิตผลิตภัณฑ์ยางและพลาสติก	30	9,489.5	5,742.7	281.5	-	571.0	83.6	-	894.0	1,915.7	0.9	Manufacture of rubber and plastic products
23 การผลิตผลิตภัณฑ์อื่นๆ ที่ทำจากแร่โลหะ	606	4,832,894.0	2,042,645.5	1,094,857.5	3,684.9	81,212.6	16,535.6	84,216.1	742,641.9	565,252.2	201,847.5	Manufacture of other non-metallic mineral products
24 การผลิตโลหะขั้นมูลฐาน	2	D	D	D	-	D	-	-	D	D	-	Manufacture of basic metals
25 การผลิตผลิตภัณฑ์โลหะประดิษฐ์ (ยกเว้นเครื่องจักร และอุปกรณ์)	390	258,037.8	201,154.9	14,850.1	968.9	4,304.8	5,385.9	-	4,196.8	27,152.1	24.1	Manufacture of fabricated metal products (excepts machinery and equipment)
26 การผลิตผลิตภัณฑ์คอมพิวเตอร์ อิเล็กทรอนิกส์ และอุปกรณ์ที่ใช้ในทางทัศนศาสตร์	1	D	D	D	-	D	-	-	D	D	-	Manufacture of computers, electronic and optical products
27 การผลิตอุปกรณ์ไฟฟ้า	4	357.0	279.0	8.7	-	-	-	-	-	69.0	0.3	Manufacture of electrical equipment
28 การผลิตเครื่องจักรและเครื่องมือ ซึ่งมิได้จัดประเภทไว้ในที่อื่น	6	65,693.2	49,924.0	1,368.0	480.0	360.0	-	-	2,410.3	11,150.8	-	Manufacture of machinery and equipment, n.e.c

ตาราง 10 ค่าใช้จ่ายทั้งสิ้นของสถานประกอบการอุตสาหกรรมการผลิตในปี 2554 จำแนกตามหมวดย่อยอุตสาหกรรม (ต่อ)

TABLE 10 TOTAL EXPENSES OF MANUFACTURING ESTABLISHMENTS IN 2011 BY DIVISION OF INDUSTRY (cont'd)

(พันบาท In Thousand Baht)

หมวดย่อยอุตสาหกรรม	จำนวน สถาน- ประกอบ การ Number of establish- ments	รวม Total	ค่าซื้อวัตถุดิบ และวัสดุประกอบ ที่ใช้ในการผลิต Purchase of materials and components	ค่าเชื้อเพลิง และค่าไฟฟ้า ที่ใช้จ่ายในการผลิต Cost of fuels, electricity used in production	ค่าติดตั้งซ่อมแซมและ บำรุงรักษาสินค้า ที่จำหน่ายให้ลูกค้า Cost of repair and maintenance sales of goods of purchase	ค่าติดตั้งซ่อมแซมและ บำรุงรักษาเครื่องจักร เครื่องมือ Cost of repair and maintenance of machinery and equipment	ค่าซื้อสินค้า ที่เข้ามาจำหน่าย ในสภาพเดิม Purchase of goods for resale	ค่าจ้างเหมาจ่ายให้ สถานประกอบการ อื่นผลิตสินค้าให้ Cost of contract and commission work	ค่าใช้จ่าย ในการขาย Cost of sale	ค่าใช้จ่าย ในการบริหาร และดำเนินงาน Administrative expense	ค่าใช้จ่ายอื่น ๆ Other expenses	Division of industry
29 การผลิตยานยนต์ รถพ่วง และรถกึ่งพ่วง	23	35,915.2	30,964.0	2,336.8	49.3	42.2	650.0	-	279.5	1,536.5	57.0	Manufacture of motor vehicles, trailers and semi-trailers
30 การผลิตอุปกรณ์ขนส่งอื่นๆ	6	853.1	602.0	22.8	-	16.0	-	-	20.0	192.3	-	Manufacture of other transport equipment
31 การผลิตเฟอร์นิเจอร์	179	738,697.4	536,252.6	24,302.3	324.8	5,919.9	62,062.5	5,573.6	20,151.4	80,496.5	3,614.0	Manufacture of furniture
32 การผลิตผลิตภัณฑ์อื่นๆ	472	92,859.7	65,351.2	2,571.1	16.4	442.7	2,412.5	2,459.9	2,213.6	14,142.3	3,250.0	Other manufacturing
33 การซ่อมและการติดตั้งเครื่องจักรและอุปกรณ์	67	127,945.9	114,397.6	2,380.2	626.7	485.9	400.6	850.0	120.8	8,684.1	-	Repair and installation of machinery and equipment
37 การจัดการน้ำเสีย	3	D	D	D	-	D	-	-	-	D	-	Sewerage
38 การเก็บรวบรวมของเสีย การบำบัด และการกำจัด ของเสีย รวมถึงการนำของเสียกลับมาใช้ใหม่	24	26,688.7	21,615.7	544.5	5.4	97.5	53.6	-	409.9	3,960.8	1.3	Waste collection, treatment and disposal activities; materials recovery
58 การจัดพิมพ์จำหน่ายหรือเผยแพร่	4	3,659.9	2,410.5	168.0	-	41.0	-	-	57.0	983.4	-	Publishing activities

หมายเหตุ : D หมายถึง ตัวเลขที่ไม่เปิดเผย

Note : D means disclosure prohibited.

ที่มา : สำมะโนธุรกิจและอุตสาหกรรม พ.ศ.2555 : อุตสาหกรรมการผลิต จังหวัด ลำปาง สำนักงานสถิติแห่งชาติ กระทรวงเทคโนโลยีสารสนเทศและการสื่อสาร

Source : The 2012 Business and Industrial Census : Manufacturing Industry, Lamphang Province, National Statistical Office, Ministry of Information and Communication Technology.

ตาราง 11 รายรับทั้งสิ้นของสถานประกอบการอุตสาหกรรมการผลิตในปี 2554 จำแนกตามหมวดย่อยอุตสาหกรรม

TABLE 11 TOTAL RECEIPTS OF MANUFACTURING ESTABLISHMENTS IN 2011 BY DIVISION OF INDUSTRY

(พันบาท In Thousand Baht)

หมวดย่อยอุตสาหกรรม	จำนวน สถานประกอบการ Number of establishments	รวม Total	มูลค่าขายผลผลิต Sales of goods produced	รายรับจาก การขายสินค้า ที่ซื้อมาจาก ในสภาพเดิม Sales of goods purchased for resale	รายรับจากการ รับจ้างเหมาทำการ ผลิตสินค้า Receipts for contract and commission work	รายรับจากการให้ บริการ บำรุงรักษา ซ่อมแซม Receipts for repair and installation work done for others	รายรับจากการ ให้เช่าที่ดิน ให้เช่าที่ Receipts for rent on land	รายรับจากการให้เช่า อาคาร อาคารพร้อมที่ดิน ฯลฯ Receipts for rent on building, vehicle, machinery and equipment	เงินปันผลรับ Dividend	ดอกเบี้ยรับ Interest	กำไรจากการ เปลี่ยนแปลง อัตราแลกเปลี่ยน อัตราแลกเปลี่ยน Gain form currency exchange	รายรับอื่น ๆ receipts	Division of industry
รวม	5,790	21,175,589.5	20,636,838.1	233,416.3	41,630.2	8,403.9	880.2	68,128.0	47,498.9	1,884.8	12,279.6	124,629.6	Total
10 การผลิตผลิตภัณฑ์อาหาร	1,631	5,003,831.6	4,754,365.3	130,460.4	1,203.4	-	-	67,500.0	149.7	1,204.2	147.0	48,801.6	Manufacture of food products
11 การผลิตเครื่องดื่ม	318	5,758,026.2	5,756,176.6	-	-	-	-	-	-	14.3	-	1,835.4	Manufacture of beverages
12 การผลิตผลิตภัณฑ์ยาสูบ	3	D	D	-	-	-	-	-	-	-	-	-	Manufacture of tobacco products
13 การผลิตสิ่งทอ	103	22,257.1	21,383.4	80.4	239.3	-	-	-	380.9	-	-	173.1	Manufacture of textiles
14 การผลิตเสื้อผ้าเครื่องแต่งกาย	714	187,503.1	170,310.0	652.8	12,661.1	261.1	-	-	2.7	2.3	-	3,613.2	Manufacture of wearing apparels
15 การผลิตเครื่องหนังและผลิตภัณฑ์ที่เกี่ยวข้อง	69	72,463.1	72,028.6	-	434.4	-	-	-	-	-	-	-	Manufacture of leather and related products
16 การผลิตไม้และผลิตภัณฑ์จากไม้และไม้ก๊อก (ยกเว้นเฟอร์นิเจอร์) การผลิตสิ่งของจากฟาง และวัสดุถักสานอื่นๆ	1,006	803,675.2	796,264.4	6,200.0	939.5	-	228.0	-	29.0	0.2	-	14.1	Manufacture of wood and products of wood and cork (except furniture); manufacture of articles of straw and plaiting materials
17 การผลิตกระดาษและผลิตภัณฑ์กระดาษ	27	52,369.7	50,236.2	-	68.0	-	-	-	-	6.6	-	2,058.9	Manufacture of paper and paper products
18 การพิมพ์และการผลิตซ้ำสื่อบันทึกข้อมูล	60	50,157.6	48,915.2	251.1	-	-	-	-	-	-	-	991.3	Printing and reproduction of recorded media
20 การผลิตเคมีภัณฑ์และผลิตภัณฑ์เคมี	25	205,088.5	205,082.5	-	-	-	-	-	6.0	-	-	-	Manufacture of chemicals and chemical products
21 การผลิตเภสัชภัณฑ์ เคมีภัณฑ์ที่ใช้รักษาโรค และผลิตภัณฑ์จากพืชและสัตว์ที่ใช้รักษาโรค	17	23,359.3	23,327.8	30.0	-	-	-	-	1.5	-	-	-	Manufacture of pharmaceuticals, medicinal chemical and botanical products
22 การผลิตผลิตภัณฑ์ยางและพลาสติก	30	13,898.2	13,522.8	375.5	-	-	-	-	-	-	-	-	Manufacture of rubber and plastic products
23 การผลิตผลิตภัณฑ์อื่นๆ ที่ทำจากแร่โลหะ	606	7,110,056.1	6,968,416.0	16,619.6	1,419.6	-	-	388.0	46,508.2	627.4	12,132.6	63,944.7	Manufacture of other non-metallic mineral products
24 การผลิตโลหะขั้นมูลฐาน	2	D	D	-	-	-	-	-	-	-	-	-	Manufacture of basic metals
25 การผลิตผลิตภัณฑ์โลหะประดิษฐ์ (ยกเว้นเครื่องจักร และอุปกรณ์)	390	371,065.9	364,342.2	-	6,005.8	2.3	652.2	-	-	23.3	-	40.1	Manufacture of fabricated metal products (excepts machinery and equipment)
26 การผลิตผลิตภัณฑ์คอมพิวเตอร์ อิเล็กทรอนิกส์ และอุปกรณ์ที่ใช้ในทางทัศนศาสตร์	1	D	D	-	-	-	-	-	-	-	-	-	Manufacture of computers, electronic and optical products
27 การผลิตอุปกรณ์ไฟฟ้า	4	526.5	526.5	-	-	-	-	-	-	-	-	-	Manufacture of electrical equipment
28 การผลิตเครื่องจักรและเครื่องมือ ซึ่งมิได้จัดประเภทไว้ในที่อื่น	6	100,903.4	90,248.9	600.0	2,900.0	7,154.5	-	-	-	-	-	-	Manufacture of machinery and equipment, n.e.c

ตาราง 11 รายรับทั้งสิ้นของสถานประกอบการอุตสาหกรรมการผลิตในปี 2554 จำแนกตามหมวดย่อยอุตสาหกรรม (ต่อ)

TABLE 11 TOTAL RECEIPTS OF MANUFACTURING ESTABLISHMENTS IN 2011 BY DIVISION OF INDUSTRY (cont'd)

(พันบาท In Thousand Baht)

หมวดย่อยอุตสาหกรรม	จำนวน	รวม	มูลค่าขายผลิต	รายรับจาก	รายรับจากการ	รายรับจากการให้	รายรับจากการ	รายรับจากการให้เช่า	เงินปันผลรับ	ดอกเบี้ยรับ	กำไรจากการ	รายรับอื่น ๆ	Division of industry
	สถานประกอบการ	Total	Sales of	การขายสินค้า	รับจ้างเหมาทำการ	บริการ บำรุงรักษา	ให้เช่าที่ดิน	อาคาร	Dividend	Interest	เปลี่ยนแปลง	Other	
	Number of		goods produced	ที่เข้ามาจำหน่าย	ผลิตสินค้า	ซ่อมแซม	Receipts for	อาคารพร้อมที่ดิน ฯลฯ			อัตราแลกเปลี่ยน	receipts	
	establishments			ในสภาพเดิม	Receipts for	Receipts for	rent on land	Receipts for			Gain from		
				Sales of	contract and	repair and		rent on building,			currency exchange		
				goods purchased	commission	installation work		vehicle, machinery					
				for resale	work	done for others		and equipment					
29 การผลิตยานยนต์ รถพ่วง และรถกึ่งพ่วง	23	49,420.7	49,349.4	-	-	-	-	-	-	-	-	71.3	Manufacture of motor vehicles, trailers and semi-trailers
30 การผลิตอุปกรณ์ขนส่งอื่นๆ	6	1,336.0	1,300.0	-	-	-	-	-	-	-	-	36.0	Manufacture of other transport equipment
31 การผลิตเฟอร์นิเจอร์	179	946,628.0	855,029.9	73,605.1	15,302.1	-	-	-	-	-	-	2,690.9	Manufacture of furniture
32 การผลิตผลิตภัณฑ์อื่นๆ	472	145,782.5	140,571.6	3,747.6	457.1	-	-	240.0	421.0	-	-	345.3	Other manufacturing
33 การซ่อมและการติดตั้งเครื่องจักรและอุปกรณ์	67	211,408.7	209,943.6	470.0	-	986.0	-	-	-	6.4	-	2.7	Repair and installation of machinery and equipment
37 การจัดการน้ำเสีย	3	D	D	-	-	-	-	-	-	-	-	-	Sewerage
38 การเก็บรวบรวมของเสีย การบำบัด และการกำจัดของเสีย รวมถึงการนำของเสียกลับมาใช้ใหม่	24	34,685.0	34,359.9	324.0	-	-	-	-	-	-	-	1.1	Waste collection, treatment and disposal activities; materials recovery
58 การจัดพิมพ์จำหน่ายหรือเผยแพร่	4	6,350.0	6,340.0	-	-	-	-	-	-	-	-	10.0	Publishing activities

หมายเหตุ : D หมายถึง ตัวเลขที่ไม่เปิดเผย

Note : D means disclosure prohibited.

ที่มา : สำมะโนธุรกิจและอุตสาหกรรม พ.ศ.2555 : อุตสาหกรรมการผลิต จังหวัด ลำปาง สำนักงานสถิติแห่งชาติ กระทรวงเทคโนโลยีสารสนเทศและการสื่อสาร

Source : The 2012 Business and Industrial Census: Manufacturing Industry, Lampang Province, National Statistical Office, Ministry of Information and Communication Technology

ตาราง 12 มูลค่าตามบัญชีของสินทรัพย์ถาวรในปี 2554 จำแนกตามหมวดย่อยอุตสาหกรรม

TABLE 12 BOOK VALUE OF FIXED ASSETS IN 2011 BY DIVISION OF INDUSTRY

(พันบาท In Thousand Baht)

หมวดย่อยอุตสาหกรรม	จำนวน สถาน- ประกอบการ Number of establish- ments	มูลค่าสินทรัพย์ต้นงวด Book value of fixed assets 1 Jan. 2011								มูลค่าสินทรัพย์ปลายงวด Book value of fixed assets 31 Dec. 2011								Division of industry
		รวม	ที่ดิน	อาคารและ สิ่งก่อสร้าง	เครื่องจักร	ยานพาหนะ	เครื่องใช้ สำนักงาน	เครื่องมือ อื่นๆ	สินทรัพย์ ถาวรอื่น ๆ	รวม	ที่ดิน	อาคารและ สิ่งก่อสร้าง	เครื่องจักร	ยานพาหนะ	เครื่องใช้ สำนักงาน	เครื่องมือ อื่นๆ	สินทรัพย์ ถาวรอื่น ๆ	
		Total	Land	Building and construction	Machinery	Vehicles	Office appliances	Other tools	Other fixed assets	Total	Land	Building and construction	Machinery	Vehicles	Office appliances	Other tools	Other fixed assets	
รวม	5,790	31,317,243.7	5,959,507.9	5,281,697.9	12,235,568.5	3,719,626.1	3,649,087.6	364,334.6	107,421.0	31,382,593.6	5,881,477.8	5,161,019.2	12,702,209.9	3,550,618.5	3,614,406.5	343,513.0	129,348.7	Total
10 การผลิตผลิตภัณฑ์อาหาร	1,631	5,143,012.5	947,391.9	914,753.6	2,951,471.8	265,773.8	30,154.4	26,641.9	6,825.1	4,525,524.5	948,537.7	883,061.6	2,401,986.8	232,139.8	23,281.8	24,811.7	11,705.1	Manufacture of food products
11 การผลิตเครื่องดื่ม	318	18,877,356.2	1,576,243.3	2,715,407.3	8,275,854.3	2,559,226.6	3,521,199.1	198,698.7	30,727.0	19,774,400.4	1,413,651.5	2,733,205.3	9,381,302.1	2,519,894.4	3,497,987.4	198,058.6	30,301.0	Manufacture of beverages
12 การผลิตผลิตภัณฑ์ยาสูบ	3	D	D	D	D	D	D	D	-	D	D	D	D	D	D	D	-	Manufacture of tobacco products
13 การผลิตสิ่งทอ	103	43,647.0	15,986.9	11,672.1	2,582.3	9,236.7	276.6	3,892.5	-	39,486.9	15,999.9	11,587.6	2,181.5	8,336.6	276.1	1,105.3	-	Manufacture of textiles
14 การผลิตเสื้อผ้าเครื่องแต่งกาย	714	254,534.9	92,751.5	83,926.2	29,446.8	42,853.7	1,345.3	4,211.4	-	247,578.7	97,762.0	79,761.0	25,910.4	38,916.5	1,290.4	3,938.4	-	Manufacture of wearing apparels
15 การผลิตเครื่องหนังและผลิตภัณฑ์ที่เกี่ยวข้อง	69	50,923.0	14,568.0	9,333.8	14,093.9	12,152.0	278.1	497.2	-	45,888.8	14,568.0	9,007.8	11,309.6	10,331.0	265.2	407.2	-	Manufacture of leather and related products
16 การผลิตไม้และผลิตภัณฑ์จากไม้และไม้ก๊อก (ยกเว้นเฟอร์นิเจอร์) การผลิตสิ่งของจากฟาง และวัสดุกลักสานอื่นๆ	1,006	706,254.1	187,043.5	193,465.4	76,614.3	229,971.4	8,956.6	10,202.9	-	686,357.2	188,290.1	194,308.7	72,453.4	211,035.9	9,106.9	10,126.2	1,036.0	Manufacture of wood and products of wood and cork (except furniture); manufacture of articles of straw and plaiting materials
17 การผลิตกระดาษและผลิตภัณฑ์กระดาษ	27	23,465.2	7,346.3	6,706.8	4,327.5	4,017.9	602.0	459.6	5.1	22,217.4	7,732.6	6,433.5	3,718.3	3,408.2	575.6	344.5	4.9	Manufacture of paper and paper products
18 การพิมพ์และการผลิตซ้ำสิ่งบันทึกข้อมูล	60	164,043.6	68,882.1	50,066.3	27,500.1	13,151.3	3,865.1	411.0	167.7	160,414.1	69,133.1	48,528.2	26,743.4	11,842.8	3,619.9	383.8	162.8	Printing and reproduction of recorded media
20 การผลิตเคมีภัณฑ์และผลิตภัณฑ์เคมี	25	76,515.5	43,626.7	23,723.4	2,774.4	5,669.1	613.8	108.3	-	73,692.4	43,626.7	22,563.9	2,252.9	4,536.9	612.0	100.0	-	Manufacture of chemicals and chemical products
21 การผลิตเภสัชภัณฑ์ เคมีภัณฑ์ที่ใช้รักษาโรค และผลิตภัณฑ์จากพืชและสัตว์ที่ใช้รักษาโรค	17	43,284.0	11,704.6	16,888.7	6,453.2	7,177.3	985.8	74.5	-	40,620.8	11,704.6	16,071.3	5,366.6	6,440.6	966.3	71.5	-	Manufacture of pharmaceuticals, medicinal chemical and botanical products
22 การผลิตผลิตภัณฑ์ยางและพลาสติก	30	30,050.3	5,995.5	11,142.2	7,590.9	5,158.7	50.6	112.4	-	28,662.2	5,995.5	11,068.4	7,165.3	4,298.8	48.1	86.1	-	Manufacture of rubber and plastic products
23 การผลิตผลิตภัณฑ์อื่นๆ ที่ทำจากแร่โลหะ	606	4,405,931.9	2,343,026.8	881,900.9	662,420.4	294,499.2	71,342.8	86,664.4	66,077.6	4,303,848.0	2,420,864.1	796,564.9	604,283.9	258,386.2	67,330.7	76,871.2	79,546.9	Manufacture of other non-metallic mineral products
24 การผลิตโลหะขั้นมูลฐาน	2	D	D	D	D	D	D	D	-	D	D	D	D	D	D	D	-	Manufacture of basic metals
25 การผลิตผลิตภัณฑ์โลหะประดิษฐ์ (ยกเว้น เครื่องจักร และอุปกรณ์)	390	411,400.1	169,910.3	89,875.7	68,208.6	75,927.8	1,921.4	5,542.8	13.6	387,128.4	167,272.3	85,423.5	60,775.3	66,733.8	1,844.8	5,065.2	13.6	Manufacture of fabricated metal products (excepts machinery and equipment)
26 การผลิตผลิตภัณฑ์คอมพิวเตอร์ อิเล็กทรอนิกส์ และอุปกรณ์ที่ใช้ในทางทัศนศาสตร์	1	D	D	D	D	D	D	D	-	D	D	D	D	D	D	D	-	Manufacture of computers, electronic and optical products
27 การผลิตอุปกรณ์ไฟฟ้า	4	484.4	20.0	15.0	-	430.0	13.0	6.4	-	469.4	20.0	15.0	-	415.8	12.4	6.2	-	Manufacture of electrical equipment
28 การผลิตเครื่องจักรและเครื่องมือ ซึ่งมิได้จัดประเภทไว้ในที่อื่น	6	18,430.3	7,700.0	3,549.9	2,046.2	3,025.2	166.0	1,943.0	-	18,149.4	7,700.0	3,543.5	1,990.2	2,796.4	165.5	1,953.8	-	Manufacture of machinery and equipment, n.e.c

ตาราง 12 มูลค่าตามบัญชีของสินทรัพย์ถาวรในปี 2554 จำแนกตามหมวดย่อยอุตสาหกรรม (ต่อ)

TABLE 12 BOOK VALUE OF FIXED ASSETS IN 2011 BY DIVISION OF INDUSTRY (cont'd)

(พันบาท In Thousand Baht)

หมวดย่อยอุตสาหกรรม	จำนวน สถาน- ประกอบการ Number of establish- ments	มูลค่าสินทรัพย์ต้นงวด Book value of fixed assets 1 Jan. 2011									มูลค่าสินทรัพย์ปลายงวด Book value of fixed assets 31 Dec. 2011							Division of industry
		รวม	ที่ดิน	อาคารและ สิ่งก่อสร้าง	เครื่องจักร	ยานพาหนะ	เครื่องใช้ สำนักงาน	เครื่องมือ อื่นๆ	สินทรัพย์ ถาวรอื่น ๆ	รวม	ที่ดิน	อาคารและ สิ่งก่อสร้าง	เครื่องจักร	ยานพาหนะ	เครื่องใช้ สำนักงาน	เครื่องมือ อื่นๆ	สินทรัพย์ ถาวรอื่น ๆ	
		Total	Land	Building and construction	Machinery	Vehicles	Office appliances	Other tools	Other fixed assets	Total	Land	Building and construction	Machinery	Vehicles	Office appliances	Other tools	Other fixed assets	
29 การผลิตยานยนต์ รถพ่วง และรถกึ่งพ่วง	23	16,911.6	4,215.0	8,005.3	788.3	3,379.3	247.0	276.7	-	16,076.2	4,715.0	7,803.0	745.1	2,313.0	236.8	263.2	-	Manufacture of motor vehicles, trailers and semi-trailers
30 การผลิตอุปกรณ์ขนส่งอื่น ๆ	6	1,938.0	500.0	70.0	60.0	1,180.0	80.0	48.0	-	1,650.4	500.0	66.5	52.0	917.0	76.0	38.9	-	Manufacture of other transport equipment
31 การผลิตเฟอร์นิเจอร์	179	636,425.6	321,895.1	131,409.4	55,037.7	104,685.6	3,542.5	17,383.0	2,472.2	612,917.2	321,929.5	127,257.0	48,621.4	92,398.7	3,553.4	13,450.5	5,706.7	Manufacture of furniture
32 การผลิตผลิตภัณฑ์อื่น ๆ	472	228,918.2	86,736.2	76,773.1	5,942.5	54,975.6	1,403.3	1,954.6	1,132.8	221,946.7	87,110.8	74,407.9	5,192.5	51,421.3	1,203.2	1,739.3	871.7	Other manufacturing
33 การซ่อมและการติดตั้งเครื่องจักรและอุปกรณ์	67	118,749.5	26,777.1	35,500.2	37,417.5	13,991.1	1,250.5	3,813.1	-	114,117.8	26,777.1	33,597.5	35,978.6	12,986.9	1,229.1	3,548.6	-	Repair and installation of machinery and equipment
37 การจัดการน้ำเสีย	3	D	D	D	-	D	-	-	-	D	D	D	-	D	-	-	-	Sewerage
38 การเก็บรวบรวมของเสีย การบำบัดและการกำจัดของเสีย รวมถึงการนำของเสียกลับมาใช้ใหม่	24	50,679.9	22,577.2	13,332.9	3,898.0	9,470.6	234.3	1,166.9	-	47,980.6	22,977.2	12,724.4	3,314.6	7,838.0	184.4	941.9	-	Waste collection, treatment and disposal activities; materials recovery
58 การจัดพิมพ์จำหน่ายหรือเผยแพร่	4	5,130.0	1,200.0	1,600.0	800.0	990.0	530.0	100.0	-	4,845.9	1,200.0	1,578.5	688.0	858.4	513.0	80.0	-	Publishing activities

หมายเหตุ : D หมายถึง ตัวเลขที่ไม่เปิดเผย

Note : D means disclosure prohibited.

ที่มา : สำมะโนธุรกิจและอุตสาหกรรม พ.ศ.2555 : อุตสาหกรรมการผลิต จังหวัด ลำปาง สำนักงานสถิติแห่งชาติ กระทรวงเทคโนโลยีสารสนเทศและการสื่อสาร

Source : The 2012 Business and Industrial Census : Manufacturing Industry, Lampang Province, National Statistical Office, Ministry of Information and Communication Technology.

ตาราง 13 มูลค่าสินทรัพย์ถาวรที่เปลี่ยนแปลงระหว่าง มกราคม - ธันวาคม 2554 จำแนกตามหมวดย่อยอุตสาหกรรม

TABLE 13 VALUE OF FIXED ASSETS CHANGED IN JANUARY - DECEMBER 2011 BY DIVISION OF INDUSTRY

หมวดย่อยอุตสาหกรรม	จำนวน สถาน- ประกอบการ Number of establishments	รวม Total	มูลค่าสินทรัพย์ถาวรที่เปลี่ยนแปลง Change in value of fixed assets			Division of industry
			มูลค่าสินทรัพย์ ถาวรที่ซื้อหรือ ผลิตขึ้นเอง Value of new or cost producing of fixed assets	มูลค่าสินทรัพย์ ถาวรที่ขาย Value of disposal of fixed assets	ค่าโอน กรรมสิทธิ์ Ownership transfer fee	
รวม	5,790	833,066.9	757,517.1	73,077.8	2,472.0	Total
10 การผลิตผลิตภัณฑ์อาหาร	1,631	368,706.5	355,552.4	13,154.1	-	Manufacture of food products
11 การผลิตเครื่องดื่ม	318	1,455.0	1,455.0	-	-	Manufacture of beverages
12 การผลิตผลิตภัณฑ์ยาสูบ	3	-	-	-	-	Manufacture of tobacco products
13 การผลิตสิ่งทอ	103	-	-	-	-	Manufacture of textiles
14 การผลิตเสื้อผ้าเครื่องแต่งกาย	714	11,065.9	11,003.3	62.7	-	Manufacture of wearing apparels
15 การผลิตเครื่องหนังและผลิตภัณฑ์ที่เกี่ยวข้อง	69	6.8	6.8	-	-	Manufacture of leather and related products
16 การผลิตไม้และผลิตภัณฑ์จากไม้และไม้ก๊อก (ยกเว้นเฟอร์นิเจอร์) การผลิตสิ่งของจากฟาง และวัสดุถักสานอื่นๆ	1,006	15,330.0	330.0	15,000.0	-	Manufacture of wood and products of wood and cork (except furniture); manufacture of articles of straw and plaiting materials
17 การผลิตกระดาษและผลิตภัณฑ์กระดาษ	27	112.8	112.8	-	-	Manufacture of paper and paper products
18 การพิมพ์และการผลิตซ้ำสื่อบันทึกข้อมูล	60	2,656.3	2,656.3	-	-	Printing and reproduction of recorded media
20 การผลิตเคมีภัณฑ์และผลิตภัณฑ์เคมี	25	-	-	-	-	Manufacture of chemicals and chemical products
21 การผลิตเภสัชภัณฑ์ เคมีภัณฑ์ที่ใช้รักษาโรค และผลิตภัณฑ์จากพืชและสัตว์ที่ใช้รักษาโรค	17	1,028.6	1,028.6	-	-	Manufacture of pharmaceuticals, medicinal chemical and botanical products
22 การผลิตผลิตภัณฑ์ยางและพลาสติก	30	-	-	-	-	Manufacture of rubber and plastic products
23 การผลิตผลิตภัณฑ์อื่นๆ ที่ทำจากแร่โลหะ	606	353,778.2	348,361.9	2,944.3	2,472.0	Manufacture of other non-metallic mineral products
24 การผลิตโลหะขั้นมูลฐาน	2	-	-	-	-	Manufacture of basic metals

ตาราง 13 มูลค่าสินทรัพย์ถาวรที่เปลี่ยนแปลงระหว่าง มกราคม - ธันวาคม 2554 จำแนกตามหมวดย่อยอุตสาหกรรม (ต่อ)

TABLE 13 VALUE OF FIXED ASSETS CHANGED IN JANUARY - DECEMBER 2011 BY DIVISION OF INDUSTRY (cont'd)

หมวดย่อยอุตสาหกรรม	จำนวน สถาน- ประกอบการ Number of establishments	รวม Total	มูลค่าสินทรัพย์ถาวรที่เปลี่ยนแปลง			Division of industry
			มูลค่าสินทรัพย์ ถาวรที่ซื้อหรือ ผลิตขึ้นเอง Value of new or cost producing of fixed assets	มูลค่าสินทรัพย์ ถาวรที่ขาย Value of disposal of fixed assets	ค่าโอน กรรมสิทธิ์ Ownership transfer fee	
25 การผลิตผลิตภัณฑ์โลหะประดิษฐ์ (ยกเว้น เครื่องจักร และอุปกรณ์)	390	154.3	154.3	-	-	Manufacture of fabricated metal products (excepts machinery and equipment)
26 การผลิตผลิตภัณฑ์คอมพิวเตอร์ อิเล็กทรอนิกส์ และอุปกรณ์ที่ใช้ในทางทัศนศาสตร์	1	-	-	-	-	Manufacture of computers, electronic and optical products
27 การผลิตอุปกรณ์ไฟฟ้า	4	-	-	-	-	Manufacture of electrical equipment
28 การผลิตเครื่องจักรและเครื่องมือ ซึ่งมิได้จัดประเภท ไว้ในที่อื่น	6	72,000.0	32,000.0	40,000.0	-	Manufacture of machinery and equipment, n.e.c
29 การผลิตยานยนต์ รถพ่วง และรถกึ่งพ่วง	23	1.2	1.2	-	-	Manufacture of motor vehicles, trailers and semi-trailers
30 การผลิตอุปกรณ์ขนส่งอื่นๆ	6	-	-	-	-	Manufacture of other transport equipment
31 การผลิตเฟอร์นิเจอร์	179	2,018.0	2,018.0	-	-	Manufacture of furniture
32 การผลิตผลิตภัณฑ์อื่นๆ	472	4,749.8	2,833.1	1,916.7	-	Other manufacturing
33 การซ่อมและการติดตั้งเครื่องจักรและอุปกรณ์	67	3.5	3.5	-	-	Repair and installation of machinery and equipment
37 การจัดการน้ำเสีย	3	-	-	-	-	Sewerage
38 การเก็บรวบรวมของเสีย การบำบัด และการกำจัด ของเสีย รวมถึงการนำของเสียกลับมาใช้ใหม่	24	-	-	-	-	Waste collection, treatment and disposal activities; materials recovery
58 การจัดพิมพ์จำหน่ายหรือเผยแพร่	4	-	-	-	-	Publishing activities

หมายเหตุ : D หมายถึง ตัวเลขที่ไม่เปิดเผย

Note : D means disclosure prohibited.

ที่มา : สำมะโนธุรกิจและอุตสาหกรรม พ.ศ.2555 : อุตสาหกรรมการผลิต จังหวัด ลำปาง สำนักงานสถิติแห่งชาติ กระทรวงเทคโนโลยีสารสนเทศและการสื่อสาร

Source : The 2012 Business and Industrial Census : Manufacturing Industry, Lamphang Province, National Statistical Office, Ministry of Information and Communication Technology.

ภาคผนวก

ภาคผนวก ก

ระเบียบวิธี

จังหวัดลำปาง

1. แผนการสุ่มตัวอย่าง

1.1 สถานประกอบการที่มีจำนวนคนทำงาน 1 – 10 คน

แผนการสุ่มตัวอย่างที่ใช้เป็นแบบ Stratified Systematic Sampling โดยมีประเภทมาตรฐานอุตสาหกรรม (ประเทศไทย) ปี 2552 (Thailand Standard Industrial Classification: TSIC 2009) ในระดับกิจกรรมเป็นสตราตัม และสถานประกอบการเป็นหน่วยตัวอย่าง

1) การจัดสตราตัม

ประเภทมาตรฐานอุตสาหกรรม (ประเทศไทย) ปี 2552 (Thailand Standard Industrial Classification: TSIC 2009) ในระดับกิจกรรมเป็นสตราตัม ซึ่งมีทั้งสิ้น 409 สตราตัม

2) การเลือกตัวอย่าง

ได้ทำการเลือกสถานประกอบการตัวอย่างในแต่ละสตราตัม ด้วยวิธีการสุ่มแบบมีระบบ อย่างอิสระต่อกัน ได้จำนวนสถานประกอบการตัวอย่างทั้งสิ้น 1,143 แห่ง จากทั้งสิ้น 5,371 แห่ง

1.2 สถานประกอบการที่มีจำนวนคนทำงานตั้งแต่ 11 คนขึ้นไป

กำหนดให้ทุกสถานประกอบการเป็นหน่วยตัวอย่าง โดยให้ทำการแฉงนบสถานประกอบการทุกแห่งจำนวนทั้งสิ้น 437 แห่ง

สรุป จำนวนสถานประกอบการที่ต้องแฉงนบมีทั้งสิ้น 1,580 แห่ง

2. วิธีการประมาณผล

การเสนอผลการสำรวจ ได้เสนอผลในระดับจังหวัด โดยจำแนกตามการประกอบกิจกรรมทางเศรษฐกิจตามการจัดประเภทมาตรฐานอุตสาหกรรมประเทศไทย ปี 2552 (Thailand Standard Industrial Classification: TSIC-2009) ในระดับหมวดย่อย และขนาดของสถานประกอบการ (วัดด้วยจำนวนคนทำงาน) ออกเป็น 6 ขนาด ดังนี้

ขนาดของสถานประกอบการ	1	2	3	4	5	6
จำนวนคนทำงาน	1 – 15	16 – 25	26 – 30	31 – 50	51 – 200	> 200

ในการประมาณค่า กำหนดให้

$q = 1, 2, 3, \dots, n_{jklmp}$ (สถานประกอบการตัวอย่าง)

$p = 1, 2, 3, \dots, 12$ (ขนาดของสถานประกอบการ)

$m = 1, 2, 3, \dots, 409$ (กิจกรรม)

$l = 1, 2, 3, \dots, 164$ (หมู่ย่อย)

$k = 1, 2, 3, \dots, 78$ (หมู่ใหญ่)

$j = 1, 2, 3, \dots, 28$ (หมวดย่อย)

2.1 การประมาณผลสำหรับสถานประกอบการที่มีจำนวนคนทำงาน 1 – 10 คน

สูตรการประมาณค่ายอดรวมของลักษณะที่ต้องการศึกษา X สำหรับสถานประกอบการที่มีจำนวนคนทำงาน 1 – 10 คน หมวดย่อย j คือ

$$\hat{X}'_j = \sum_{k=1}^{78} \sum_{l=1}^{164} \sum_{m=1}^{409} \hat{X}'_{jklm}$$

โดยที่

\hat{X}'_{jklm} คือ ค่าประมาณยอดรวมของลักษณะที่ต้องการศึกษา X สำหรับสถานประกอบการที่มีคนทำงาน 1 – 10 คน กิจกรรม m หมู่ย่อย l หมู่ใหญ่ k หมวดย่อย j ซึ่ง

$$\hat{X}'_{jklm} = w'_{jklm} \sum_{p=1}^2 \sum_{q=1}^{n_{jklmp}} x_{jklmpq}$$

x_{jklmpq} คือ ค่าของลักษณะที่ต้องการศึกษา X ของสถานประกอบการตัวอย่าง q ขนาดของสถานประกอบการ p กิจกรรม m หมู่ย่อย l หมู่ใหญ่ k หมวดย่อย j

w'_{jklm} คือ ค่าถ่วงน้ำหนักสำหรับสถานประกอบการที่มีคนทำงาน 1 – 10 คน กิจกรรม m หมู่ย่อย l หมู่ใหญ่ k หมวดย่อย j ซึ่ง

$$w'_{jklm} = \frac{N'_{jklm}}{n'_{jklm}}$$

N'_{jklm} คือ จำนวนสถานประกอบการทั้งสิ้น สำหรับสถานประกอบการที่มีคนทำงาน 1 – 10 คน กิจกรรม m หมู่ย่อย l หมู่ใหญ่ k หมวดย่อย j

n'_{jklm} คือ จำนวนสถานประกอบการตัวอย่างที่เจงนับได้ทั้งสิ้น สำหรับสถานประกอบการที่มีคนทำงาน 1 – 10 คน กิจกรรม m หมู่ย่อย l หมู่ใหญ่ k หมวดย่อย j

2.2 การประมาณผลสำหรับสถานประกอบการที่มีจำนวนคนทำงาน 11 คนขึ้นไป

สูตรการประมาณค่ายอดรวมของลักษณะที่ต้องการศึกษา X สำหรับสถานประกอบการที่มีจำนวนคนทำงานตั้งแต่ 11 คนขึ้นไป ($p = 3, 4, 5, \dots, 12$) หมวดย่อย j คือ

$$\hat{X}_{jp} = \sum_{k=1}^{78} \sum_{l=1}^{164} \sum_{m=1}^{409} \hat{X}_{jklmp}$$

โดยที่

\hat{X}_{jklmp} คือ ค่าประมาณยอดรวมของลักษณะที่ต้องการศึกษา X สำหรับสถานประกอบการที่มีขนาดของสถานประกอบการ p กิจกรรม m หมู่ย่อย l หมู่ใหญ่ k หมวดย่อย j ซึ่ง

$$\hat{X}_{jklmp} = \frac{N_{jklmp}}{N'_{jklmp}} \sum_{q=1}^{n_{jklmp}} X_{jklmpq}$$

X_{jklmpq} คือ ค่าของลักษณะที่ต้องการศึกษา X ของสถานประกอบการตัวอย่าง q ขนาดของสถานประกอบการ p กิจกรรม m หมู่ย่อย l หมู่ใหญ่ k หมวดย่อย j

N_{jklmp} คือ จำนวนสถานประกอบการทั้งสิ้น สำหรับสถานประกอบการที่มีขนาดของสถานประกอบการ p กิจกรรม m หมู่ย่อย l หมู่ใหญ่ k หมวดย่อย j

N'_{jklmp} คือ จำนวนสถานประกอบการที่เจ้านับได้ทั้งสิ้น สำหรับสถานประกอบการที่มีขนาดของสถานประกอบการ p กิจกรรม m หมู่ย่อย l หมู่ใหญ่ k หมวดย่อย j

2.3 การประมาณค่าสัมประสิทธิ์ความแปรผันของค่าประมาณยอดรวม

1) สูตรการประมาณค่าสัมประสิทธิ์ความแปรผันของค่าประมาณยอดรวมของลักษณะที่ต้องการศึกษา X สำหรับสถานประกอบการที่มีจำนวนคนทำงาน 1 – 10 คนขึ้นไป หมวดย่อย j คือ

$$\hat{V}(\hat{X}'_{jklm}) = N_{jklm} (N_{jklm} - n_{jklm}) \frac{s_{jklm}^2}{n_{jklm}}$$

โดยที่

$$s_{jklm}^2 = \frac{1}{n_{jklm} - 1} \left[\sum_{q=1}^{n_{jklm}} X_{jklmq}^2 - \frac{\left(\sum_{q=1}^{n_{jklm}} X_{jklmq} \right)^2}{n_{jklm}} \right]$$

2) สูตรการประมาณค่าสัมประสิทธิ์ความแปรผันของค่าประมาณยอดรวมของลักษณะที่ต้องการศึกษา X สำหรับสถานประกอบการที่มีจำนวนคนทำงาน 1 – 10 คน หมวดย่อย j คือ

$$C.V. j = \frac{\sqrt{\sum_{k=1}^{78} \sum_{l=1}^{164} \sum_{m=1}^{409} \hat{V}(\hat{X}'_{jklm})}}{\sum_{k=1}^{78} \sum_{l=1}^{164} \sum_{m=1}^{409} \hat{X}'_{jklm}}$$

3. วิธีการเก็บรวบรวมข้อมูล

การเก็บรวบรวมข้อมูลใช้วิธีส่งเจ้าหน้าที่ ซึ่งเป็นข้าราชการและลูกจ้างของสำนักงานสถิติแห่งชาติ ออกไปทำการสัมภาษณ์เจ้าของผู้ประกอบการ หรือผู้ที่ได้รับมอบหมายให้ตอบข้อมูลของสถานประกอบการ อุตสาหกรรมการผลิต ในระหว่างเดือนพฤษภาคม – สิงหาคม พ.ศ. 2555

4. การประมวลผลข้อมูล

การประมวลผลข้อมูลทุกขั้นตอน และการจัดทำรายงานผลระดับจังหวัด ดำเนินการที่สำนักงานสถิติจังหวัด โดยสำนักงานสถิติแห่งชาติในส่วนกลางให้การสนับสนุนทางด้านวิชาการ เช่น การจัดทำโปรแกรม สำหรับการบันทึกข้อมูลและการประมวลผลข้อมูล และการจัดทำต้นฉบับตารางเสนอผล และรายงานผล เป็นต้น สำหรับการประมวลผลระดับภาคและทั่วประเทศ ดำเนินการที่สำนักงานสถิติแห่งชาติในส่วนกลาง

5. การปิดตัวเลข

ผลรวมของแต่ละจำนวนอาจไม่เท่ากับยอดรวม ทั้งนี้เนื่องจากการปัดเศษ

6. ความคลาดเคลื่อนของข้อมูล

ข้อมูลที่น่าเสนอไว้ในรายงานฉบับนี้อาจจะมีความคลาดเคลื่อนอยู่บ้าง ความคลาดเคลื่อนดังกล่าว เป็นความคลาดเคลื่อนจากการสุ่มตัวอย่าง (Sampling error) และความคลาดเคลื่อนที่ไม่ได้เกิดจากการสุ่มตัวอย่าง (Non-Sampling error) เช่น ผู้ตอบไม่ให้อข้อมูลตามความเป็นจริง ข้อมูลในแบบสอบถาม ไม่ครบถ้วน การลงรหัสผิดพลาดหรือการบันทึกข้อมูลผิดพลาด เป็นต้น อย่างไรก็ตาม สำนักงานสถิติแห่งชาติ ได้พยายามควบคุมให้อข้อมูลมีความคลาดเคลื่อนน้อยที่สุด จึงขอให้ผู้ใช้ข้อมูลใช้ข้อมูลด้วยความระมัดระวังตามสมควร

ค่า c.v. ของจำนวนคนทำงาน ลูกจ้าง ค่าตอบแทนแรงงาน รายได้จากการดำเนินงาน และค่าใช้จ่ายขั้นกลาง จำแนกตามหมวดย่อยอุตสาหกรรม สำหรับขนาดของสถานประกอบการ 1 - 10 คน

c.v. OF NUMBER OF PERSON ENGAGED, EMPLOYEES, REMUNERATION, INCOME AND INTERMEDIATE CONSUMPTION BY DIVISION OF INDUSTRY FOR ESTABLISHMENTS

WITH 1 - 10 PERSONS ENGAGED

หมวดย่อยอุตสาหกรรม	จำนวน	ลูกจ้าง Employees		มูลค่าผลผลิต	ค่าใช้จ่ายขั้นกลาง	Division of industry
	คนทำงาน	จำนวน	ค่าตอบแทน	Value of	Intermediate	
	Number of	Number	แรงงาน	gross output	consumption	
	persons engaged		Remuneration			
รวม	0.0372	0.083	0.0789	0.2319	0.2173	Total
10 การผลิตผลิตภัณฑ์อาหาร	0.0712	0.232	0.2597	**	**	Manufacture of food products
11 การผลิตเครื่องดื่ม	0.0729	0.2013	0.2272	0.1416	0.1645	Manufacture of beverages
12 การผลิตผลิตภัณฑ์ยาสูบ	*	*	*	*	*	Manufacture of tobacco products
13 การผลิตสิ่งทอ	0.0637	0.1572	0.191	0.1118	0.1237	Manufacture of textiles
14 การผลิตเสื้อผ้าเครื่องแต่งกาย	0.2288	**	**	0.2694	**	Manufacture of wearing apparels
15 การผลิตเครื่องหนังและผลิตภัณฑ์ที่เกี่ยวข้อง	0.1945	**	**	**	**	Manufacture of leather and related products
16 การผลิตไม้และผลิตภัณฑ์จากไม้และไม้ก๊อก (ยกเว้นเฟอร์นิเจอร์) การผลิตสิ่งของจากฟางและวัสดุถักสานอื่นๆ	0.0764	0.1601	0.1567	0.1726	0.1671	Manufacture of wood and of products of wood and cork (except furniture); manufacture of articles of straw and plaiting materials
17 การผลิตกระดาษและผลิตภัณฑ์กระดาษ	0.0771	0.1338	0.1423	0.1502	0.1605	Manufacture of paper and paper products
18 การพิมพ์และการผลิตซ้ำสื่อบันทึกข้อมูล	0.0871	**	**	0.156	0.1844	Printing and reproduction of recorded media
19 การผลิตถ่านโค้กและผลิตภัณฑ์ที่ได้จากการกลั่นปิโตรเลียม	0.0864	0.129	0.1243	0.1195	0.1134	Manufacture of coke and refined petroleum products
20 การผลิตเคมีภัณฑ์และผลิตภัณฑ์เคมี	0.1537	**	**	0.2326	0.2389	Manufacture of chemicals and chemical products
21 การผลิตเภสัชภัณฑ์ เคมีภัณฑ์ที่ใช้รักษาโรค และผลิตภัณฑ์จาก พืชและสัตว์ที่ใช้รักษาโรค	0.0823	0.1885	0.1767	0.2985	**	Manufacture of pharmaceuticals, medicinal chemical and botanical products
22 การผลิตผลิตภัณฑ์ยางและพลาสติก						Manufacture of rubber and plastic products
23 การผลิตผลิตภัณฑ์อื่นๆ ที่ทำจากแร่โลหะ	0.0556	0.09	0.0989	0.0966	0.0982	Manufacture of other non-metallic mineral products
24 การผลิตโลหะขั้นมูลฐาน	*	*	*	*	*	Manufacture of basic metals
25 การผลิตผลิตภัณฑ์โลหะประดิษฐ์ (ยกเว้นเครื่องจักรและอุปกรณ์)	0.1013	0.1995	0.2287	0.122	0.1363	Manufacture of fabricated metal products (excepts machinery and equipment)

ค่า c.v. ของจำนวนคนทำงาน ลูกจ้าง ค่าตอบแทนแรงงาน รายได้จากการดำเนินงาน และค่าใช้จ่ายชั้นกลาง จำแนกตามหมวดย่อยอุตสาหกรรม สำหรับขนาดของสถานประกอบการ 1 - 10 คน (ต่อ)

c.v. OF NUMBER OF PERSON ENGAGED, EMPLOYEES, REMUNERATION, INCOME AND INTERMEDIATE CONSUMPTION BY DIVISION OF INDUSTRY FOR ESTABLISHMENTS

WITH 1 - 10 PERSONS ENGAGED (cont'd)

หมวดย่อยอุตสาหกรรม	จำนวน คนทำงาน Number of persons engaged	ลูกจ้าง Employees		มูลค่าผลผลิต Value of gross output	ค่าใช้จ่ายชั้นกลาง Intermediate consumption	Division of industry
		จำนวน Number	ค่าตอบแทน แรงงาน Remuneration			
26 การผลิตผลิตภัณฑ์คอมพิวเตอร์ อิเล็กทรอนิกส์ และ อุปกรณ์ที่ใช้ในทางทัศนศาสตร์	*	*	*	*	*	Manufacture of computers, electronic and optical products
27 การผลิตอุปกรณ์ไฟฟ้า	*	*	*	*	*	Manufacture of electrical equipment
28 การผลิตเครื่องจักรและเครื่องมือ ซึ่งมีได้จัดประเภทไว้ในที่อื่น	*	*	*	*	*	Manufacture of machinery and equipment, n.e.c.
29 การผลิตยานยนต์ รถพ่วง และรถกึ่งพ่วง	0.1706	**	**	0.1461	0.1442	Manufacture of motor vehicles, trailers and semi-trailers
30 การผลิตอุปกรณ์ขนส่งอื่นๆ	*	-	-	*	*	Manufacture of other transport equipment
31 การผลิตเฟอร์นิเจอร์	0.1291	0.2263	0.248	0.19	0.2153	Manufacture of furniture
32 การผลิตผลิตภัณฑ์อื่นๆ	0.0934	0.1949	0.2018	0.1299	0.141	Other manufacturing
33 การซ่อมและการติดตั้งเครื่องจักรและอุปกรณ์	0.1299	**	**	**	**	Repair and installation of machinery and equipment
37 การจัดการน้ำเสีย	*	*	*	*	*	Sewerage
38 การเก็บรวบรวมของเสีย การบำบัด และการกำจัดของเสีย รวมถึงการนำของเสียกลับมาใช้ใหม่	0.1359	0.2695	**	0.2416	0.2845	Waste collection, treatment and disposal activities; materials recovery
58 การจัดพิมพ์จำหน่ายหรือเผยแพร่	*	*	*	*	*	Publishing activities

หมายเหตุ : (1) * หมายถึง ไม่สามารถประมาณค่าได้

(2) ** หมายถึง ค่า c.v. มีค่าสูง

Note : (1) * means this value cannot be estimated.

(2) ** means this value is not acceptable

ที่มา : สำมะโนธุรกิจและอุตสาหกรรม พ.ศ.2555 : อุตสาหกรรมการผลิต จังหวัดลำปาง สำนักงานสถิติแห่งชาติ กระทรวงเทคโนโลยีสารสนเทศและการสื่อสาร

Source : The 2012 Business and Industrial Census : Manufacturing Industry, Lampang Province, National Statistical Office, Ministry of Information and Communication Technology.

ภาคผนวก ข

คำนิยาม

แนวคิดและคำนิยาม

1. สถานประกอบการอุตสาหกรรมการผลิต

หมายถึง สถานประกอบการที่ดำเนินกิจการเกี่ยวกับการผลิต ซึ่งหมายถึงการเปลี่ยนรูปวัตถุดิบให้เป็นผลิตภัณฑ์ชนิดใหม่ด้วยเครื่องจักรหรือเคมีภัณฑ์ โดยไม่คำนึงถึงว่างานนั้นทำด้วยเครื่องจักรหรือด้วยมือหรือทำในโรงงาน โรงซ่อม หรือเคหะสถาน หรือผลิตภัณฑ์นั้นขายส่งหรือขายปลีกก็ตาม การประกอบชิ้นส่วนของผลิตภัณฑ์นั้นว่าเป็นการผลิตด้วย

2. การจำแนกประเภทอุตสาหกรรมการผลิต

ในการจัดทำสำมะโนธุรกิจและอุตสาหกรรม พ.ศ. 2555 ได้จำแนกประเภทอุตสาหกรรมการผลิตตามกิจกรรมทางเศรษฐกิจทุกประเภท ตามการจัดประเภทมาตรฐานอุตสาหกรรมประเทศไทย ปี 2552 (Thailand Standard Industrial Classification : TSIC-2009) ซึ่งอุตสาหกรรมผลิตจัดอยู่ในประเภท D E และ J เฉพาะหมวดย่อย 58

การจัดจำแนกโครงสร้างประเภทอุตสาหกรรมการผลิต เป็นดังนี้

หมวดย่อยอุตสาหกรรม ได้แก่ กลุ่มอุตสาหกรรม ซึ่งแบ่งเป็นกลุ่มย่อยจากหมวดใหญ่ และใช้แทนด้วยเลขรหัส 2 ตัวแรก ตั้งแต่รหัส 10 – 33 37 – 39 และ 58 รวม 28 หมวดย่อย

หมู่ใหญ่อุตสาหกรรม ได้แก่ กลุ่มอุตสาหกรรม ซึ่งแบ่งเป็นกลุ่มย่อยจากหมวดย่อยอุตสาหกรรม และใช้แทนด้วยเลขรหัส 3 ตัวแรก ตั้งแต่รหัส 101 – 332 370 - 390 และ 581 - 582 รวม 78 หมู่ใหญ่

หมู่ย่อยอุตสาหกรรม ได้แก่ กลุ่มอุตสาหกรรม ซึ่งแบ่งเป็นกลุ่มย่อยจากหมู่ใหญ่อุตสาหกรรม และใช้แทนด้วยเลขรหัส 4 ตัวแรก ตั้งแต่รหัส 1011 – 3320 3700 - 3900 และ 5811 - 5820 รวม 164 หมู่ย่อย

กิจกรรมอุตสาหกรรม ได้แก่ กลุ่มอุตสาหกรรมที่ย่อยที่สุด และใช้แทนด้วยเลขรหัส 5 ตัวแรก ตั้งแต่รหัส 10111 – 33200 37000 - 39000 และ 58111 – 58203 รวม 409 กิจกรรม

3. รูปแบบการจัดตั้งตามกฎหมาย

3.1 ส่วนบุคคล ห้างหุ้นส่วนสามัญที่ไม่เป็นนิติบุคคล

หมายถึง สถานประกอบการที่มีเจ้าของเป็นบุคคลธรรมดา คนเดียวหรือหลายคนรวมกัน และให้หมายรวมถึงห้างหุ้นส่วนสามัญที่ไม่จดทะเบียนเป็นนิติบุคคลด้วย

3.2 ห้างหุ้นส่วนสามัญนิติบุคคล ห้างหุ้นส่วนจำกัด

หมายถึง สถานประกอบการที่จัดตั้งขึ้น โดยมีบุคคลตั้งแต่ 2 คนขึ้นไปรวมทุนกันเพื่อประกอบการผลิตและมีความรับผิดชอบร่วมกัน โดยการจดทะเบียนตามกฎหมาย

3.3 บริษัทจำกัด บริษัทจำกัด (มหาชน)

บริษัทจำกัด หมายถึง สถานประกอบการที่จัดตั้งขึ้นโดยผู้ริเริ่มคนหนึ่ง และได้จดทะเบียนถูกต้องตามกฎหมาย โดยมีผู้ริเริ่มดำเนินการอย่างน้อย 7 คนขึ้นไป

บริษัทจำกัด (มหาชน) หมายถึง สถานประกอบการที่จัดตั้งขึ้นโดยการจดทะเบียนจัดตั้งบริษัท การควบบริษัท หรือการแปรสภาพบริษัท และวัตถุประสงค์ที่จะขายหุ้นต่อประชาชน โดยมีผู้ริเริ่มดำเนินการตั้งแต่ 15 คนขึ้นไป

3.4 ส่วนราชการ รัฐวิสาหกิจ

หมายถึง สถานประกอบการที่รัฐบาลเป็นเจ้าของหรือมีทุนอยู่ด้วยไม่น้อยกว่าร้อยละ 50 ของทุนทั้งหมด ในที่นี้หมายถึงรวมถึงสถานประกอบการที่ดำเนินการโดยรัฐบาลด้วย ได้แก่ เรือรบ โรงฆ่าสัตว์ เป็นต้น

3.5 สหกรณ์

หมายถึง สถานประกอบการที่จัดตั้งขึ้นในรูปของสหกรณ์ โดยจดทะเบียนถูกต้องตามกฎหมายว่าด้วยสหกรณ์ โดยมีผู้ก่อตั้งไม่น้อยกว่า 10 คน

3.6 รูปแบบอื่น ๆ

หมายถึง สถานประกอบการที่จัดตั้งในรูปแบบอื่น ๆ นอกเหนือจากที่กล่าวแล้วข้างต้น เช่น สมาคม สโมสร กลุ่มแม่บ้าน เป็นต้น

4. รูปแบบการจัดตั้งทางเศรษฐกิจ

4.1 สำนักงานแห่งเดียว

หมายถึง สถานประกอบการที่ไม่เป็นสาขาหรือหน่วยย่อยของสถานประกอบการอื่น และไม่มีสาขาหรือหน่วยงานย่อยอื่น

4.2 สำนักงานใหญ่

หมายถึง สถานประกอบการที่เป็นเจ้าของและควบคุมกิจการของสถานประกอบการอื่นที่เป็นสำนักงานสาขาหรือหน่วยงานย่อย

4.3 สำนักงานสาขา

หมายถึง สถานประกอบการที่เป็นสาขาหรือหน่วยงานย่อยของสถานประกอบการอื่นที่เป็นสำนักงานใหญ่

5. ทุนจดทะเบียน

ทุนจดทะเบียนหรือทุนรับอนุญาต หมายถึง ทุนดำเนินการซึ่งผู้ริเริ่มก่อการได้ระบุไว้เมื่อจดทะเบียนจัดตั้งเป็นนิติบุคคล หรือทุนที่ได้รับอนุญาตเมื่อขอจัดตั้งเป็นนิติบุคคล ทุนนี้ไม่ได้แสดงถึงเงินที่ได้รับจากผู้ถือหุ้น แต่เป็นการแสดงถึงความประสงค์ของผู้ริเริ่มก่อการว่าจะมีทุนดำเนินการเป็นจำนวนเงินเท่าใด

6. อัตราการใช้กำลังการผลิต

หมายถึง สัดส่วนระหว่างปริมาณผลผลิตจริงกับกำลังการผลิตสูงสุด ที่สามารถผลิตได้ในเวลาหนึ่ง จำนวนโดยปริมาณการผลิตจริงหารด้วยกำลังการผลิต

7. คนทำงาน

หมายถึง คนที่ทำงานในสถานประกอบการทั้งที่ได้รับเงินเดือนและไม่ได้รับเงินเดือน ที่สถานประกอบการมีอยู่ตามปกติ รวมทั้งผู้ที่ปกติทำงานอยู่ในสถานประกอบการแห่งนี้ แต่ในวันดังกล่าวไม่ได้มาทำงาน เนื่องจากเจ็บป่วย ลาหยุดพักผ่อน โดยได้รับค่าจ้าง/เงินเดือน

คนทำงาน ประกอบด้วย

7.1 คนทำงานโดยไม่ได้รับค่าจ้าง เงินเดือน

หมายถึง เจ้าของกิจการหรือหุ้นส่วนที่ทำงานให้สถานประกอบการ โดยไม่ได้รับค่าจ้าง เงินเดือน และผู้ที่อาศัยอยู่ในครัวเรือนของเจ้าของกิจการ หรือหุ้นส่วน หรือบุคคลอื่น ที่ทำงานให้กับสถานประกอบการอย่างน้อยสัปดาห์ละ 20 ชั่วโมง โดยไม่ได้รับค่าจ้าง เงินเดือน เป็นประจำ

7.2 ลูกจ้างในกรรมวิธีการผลิต

หมายถึง ลูกจ้างทั้งหมดที่ทำงานเกี่ยวข้องโดยตรงกับการผลิตในขั้นตอนต่างๆ หรือกิจกรรมที่เกี่ยวข้องกับการผลิต โดยได้รับค่าจ้างเงินเดือน

ผู้ปฏิบัติงานมีฝีมือ หมายถึง ผู้ที่ทำงานด้านการผลิตซึ่งเคยได้รับการฝึกฝนอบรมมาก่อนอย่างน้อย 3 เดือน หรือผู้มีประสบการณ์ในการทำงาน 5 ปีขึ้นไปในงานเฉพาะที่ทำอยู่ เช่น ช่างนาถงานดูแลเครื่องจักร ผู้ผลิต หรือติดตั้งอุปกรณ์ ผู้เดินเครื่องจักร ผู้ประกอบชิ้นส่วนต่างๆ เป็นต้น

ผู้ปฏิบัติงานไม่มีฝีมือ หมายถึง ผู้ที่ทำงานด้านการผลิตที่ได้รับการฝึกงานก่อนปฏิบัติงานน้อยกว่า 2 สัปดาห์ เช่น พนักงานทำความสะอาดเครื่องจักร

7.3 ลูกจ้างอื่น ๆ

หมายถึง ลูกจ้างทั้งหมดนอกเหนือจากลูกจ้างในกรรมวิธีการผลิตรวมถึงผู้ปฏิบัติงาน นักบริหาร นักวิชาการ เสมียนพนักงาน เช่น ผู้จัดการ ผู้อำนวยการ และกรรมการบริหารที่ได้รับค่าจ้างเงินเดือน ผู้ปฏิบัติงานในห้องทดลองและนักวิจัย พนักงานพิมพ์ดีด พนักงานบัญชี และพนักงานขาย เป็นต้น

ไม่รวมคนทำงาน ดังต่อไปนี้

(1) ผู้บริหารหรือผู้ถือหุ้นที่ได้รับเบี้ยประชุมเป็นครั้งคราว
(2) คนทำงานของสถานประกอบการอื่นที่มาปฏิบัติงานประจำที่สถานประกอบการแห่งนี้
(3) คนทำงานที่รับงานไปทำที่บ้านแล้วนำมาส่งโดยไม่ได้ลงทุนซื้อวัสดุ อุปกรณ์ (หรือถ้ามีการใช้เครื่องมือส่วนตัวเล็กน้อยได้ เช่น มีด เข็ม ด้าย)

(4) คนงานที่ทำงานเป็นระยะเวลาสั้น เช่น ลาไปราชการทหาร

(5) คนที่สถานประกอบการจ้างมาทำงานเฉพาะอย่างเป็นประจำ เช่น กรรมกรที่จ้างมาขนของ พนักงานเดินตลาดหรือตัวแทนขายที่ไม่มีเงินเดือนประจำ

(6) ลูกจ้างเช่าหรือแรงงานเช่า หมายถึง ลูกจ้างเฉพาะหรืออยู่ในกระบวนการผลิตที่ส่งตัวจากสำนักจัดหางานหรือองค์กรที่คล้ายคลึงกัน ให้แก่สถานประกอบการในอุตสาหกรรมการผลิต สำนักจัดหางานดังกล่าวไม่มีหน้าที่บังคับบัญชาลูกจ้างซึ่งอยู่ภายใต้การควบคุม (การสั่งการหรือการบังคับบัญชา) ของลูกจ้างของสำนักจัดหางาน ลูกจ้างเหล่านี้จะมีชื่อในบัญชีเงินเดือนของสำนักจัดหางาน ไม่ใช่ของสถานประกอบการ ข้อมูลเกี่ยวกับแรงงานเช่า จะเป็นประโยชน์สำหรับการวิเคราะห์ผลผลิตภาพแรงงานของหน่วยอุตสาหกรรมที่ทำการผลิต ซึ่งมีการป้อนแรงงานเช่าเป็นวัตถุดิบในการผลิตที่แท้จริง **แรงงานต่อไปนี้ไม่จัดอยู่ในหมวดแรงงานเช่า**

- เจ้าหน้าที่ชั่วคราวที่ได้รับจากบริการจัดหาเจ้าหน้าที่

- ผู้รับเหมา ผู้รับเหมาช่วงหรือผู้รับเหมาอิสระ

- บริการที่อยู่ใต้การบริหารจัดการ เช่น แม่บ้าน พนักงานรักษาความปลอดภัย

บริการปรับปรุงภูมิทัศน์

- บริการวิชาชีพหรือบริการด้านเทคนิคที่ซื้อหามาจากกิจการอื่น เช่น บริการที่

ปรึกษาด้านซอฟต์แวร์ การจัดทำโปรแกรมคอมพิวเตอร์ บริการด้านวิศวกรรมหรือบริการด้านบัญชี

8. ค่าตอบแทนแรงงาน

8.1 ค่าจ้าง เงินเดือน

หมายถึง เงินที่นายจ้างหรือสถานประกอบการจ่ายให้ลูกจ้าง ในระหว่างเดือนมกราคม - เดือนธันวาคม 2554 (ก่อนหักภาษีเงินได้บุคคลธรรมดา เงินสมทบกองทุนประกันสังคมในส่วนของลูกจ้างต้องจ่ายค่าประกันชีวิต และรายจ่ายอื่นๆ ของลูกจ้าง) ตามข้อตกลงการจ้างแรงงาน โดยอาจจ่ายตามเงื่อนไขของระยะเวลา หรือจ่ายตามปริมาณงาน

8.2 ค่าล่วงเวลา โบนัส เงินรางวัลพิเศษ เงินเพิ่มค่าครองชีพ ค่านายหน้า

หมายถึง เงินนอกเหนือจากค่าจ้าง เงินเดือน ที่สถานประกอบการจ่ายให้แก่ลูกจ้างเป็นค่าตอบแทนในการทำงาน

8.3 สวัสดิการและผลประโยชน์ตอบแทนอื่น ๆ

หมายถึง ผลประโยชน์ตอบแทนแรงงานที่นายจ้างหรือสถานประกอบการจ่าย หรือบริการให้แก่ลูกจ้าง ได้แก่ ค่าตอบแทนแรงงานที่จ่ายเป็นสิ่งของหรือผลผลิต และสวัสดิการที่นายจ้างจัดหาหรือบริการลูกจ้าง เช่น อาหาร เครื่องดื่ม บ้านพักคนงาน ค่าเช่าบ้าน ค่าซ่อมแซมที่อยู่อาศัย ค่ารักษาพยาบาล บริการดูแลบุตร พาหนะรับส่งมาทำงาน บันเทิงหรือนันทนาการต่างๆ ที่จัดให้ลูกจ้าง เป็นต้น **ทั้งนี้ไม่รวมเสื้อผ้า เครื่องแบบที่ใช้เฉพาะในการปฏิบัติงาน (ค่าเสื้อผ้า เครื่องแบบ ที่ใช้เฉพาะในการปฏิบัติงาน ถือเป็นค่าใช้จ่ายอื่นๆ ของสถานประกอบการ)**

8.4 เงินที่สถานประกอบการจ่ายสมทบเข้ากองทุนเพื่อการประกันสังคม ฯลฯ

หมายถึง เงินที่สถานประกอบการจ่ายสมทบเข้ากองทุนเพื่อการประกันสังคมของทั้งรัฐบาลและเอกชน เพื่อมิให้ลูกจ้างได้รับความเดือดร้อนเมื่อต้องขาดรายได้ไปบางส่วนหรือทั้งหมด อันเนื่องมาจากการเจ็บป่วยหรือประสบอันตรายทั้งในและนอกเวลาทำงาน การคลอดบุตร ทูพพลภาพ การว่างงาน ชราภาพ และเสียชีวิต เงินดังกล่าว เช่น เงินสมทบกองทุนประกันสังคม กองทุนเงินทดแทน กองทุนสำรองเลี้ยงชีพ เป็นต้น

9. ค่าซื้อวัตถุดิบและวัสดุประกอบที่ใช้ในการผลิต

หมายถึง มูลค่าของวัตถุดิบและส่วนประกอบที่สถานประกอบการจัดซื้อ หรือได้รับมาจากสำนักงานใหญ่ ในระหว่างเดือนมกราคม – เดือนธันวาคม 2554 เพื่อใช้ในการผลิตโดยสถานประกอบการเอง หรือจ้างสถานประกอบการอื่นหรือผู้อื่นทำการผลิต มูลค่าดังกล่าวเป็นมูลค่าที่นำส่งถึงสถานประกอบการ ซึ่งรวมค่าภาษีขาเข้า ค่าขนส่ง ค่าประกันภัย ค่าบรรจุหีบห่อ เป็นต้น

10. ค่าเชื้อเพลิง

หมายถึง มูลค่าของเชื้อเพลิงทุกชนิดที่ซื้อมา เพื่อใช้เป็นเชื้อเพลิงสำหรับพลังงานและความร้อน **ไม่รวม** เชื้อเพลิงที่เป็นส่วนประกอบของผลิตภัณฑ์ หรือที่ใช้ในการผลิตกระแสไฟฟ้า หรือเชื้อเพลิงที่ได้จากผลพลอยได้ของกิจกรรมการผลิต เช่น ชีล้อย เป็นต้น

11. ค่าไฟฟ้าที่ใช้ในการผลิต

คือ มูลค่าไฟฟ้าทั้งหมดที่สถานประกอบการซื้อระหว่างเดือนมกราคม – เดือนธันวาคม 2554 รวมทั้งค่าไฟฟ้าที่ได้รับจากหน่วยพลังงานของสถานประกอบการอื่นแต่อยู่ในเครือข่ายกัน โดยจะต้องประมาณมูลค่าเหมือนกับการซื้อขายโดยปกติ

12. ค่าใช้จ่ายในการบำรุงรักษาและซ่อมแซมเครื่องจักร เครื่องมือฯ

หมายถึง มูลค่าของค่าใช้จ่ายทั้งหมดที่ใช้ในการซ่อมแซมและบำรุงอาคาร และสินทรัพย์ถาวรอื่น เพื่อให้อยู่ในสภาพที่ดีใช้งานต่อไปได้ **ทั้งนี้ให้รวม** ค่าใช้จ่ายในการบำรุงรักษา ซ่อมแซมที่จัดทำโดยสถานประกอบการที่อยู่ในเครือข่ายกันและให้ประมาณมูลค่าในการซ่อมแซมเหมือนกับการว่าจ้างสถานประกอบการอื่นหรือผู้อื่น

13. ค่าซื้อสินค้าที่ซื้อมาจำหน่ายในสภาพเดิม

หมายถึง มูลค่าในการซื้อสินค้าเพื่อนำมาจำหน่ายในสภาพเดิม โดยไม่มีการเปลี่ยนแปลงสภาพ

14. ค่าจ้างเหมาจ่ายให้สถานประกอบการอื่นผลิตสินค้าให้ โดยสถานประกอบการจัดหาวัสดุให้

หมายถึง จำนวนเงินที่จ่ายเป็นค่าจ้างให้กับสถานประกอบการอื่น เพื่อทำการผลิตสินค้า โดยวัตถุดิบและส่วนประกอบในการผลิตเป็นของสถานประกอบการผู้จ้าง

15. ค่าธรรมเนียมที่จ่ายสำหรับลูกจ้าง (แรงงานเช่า)

หมายถึง ค่าตอบแทนแรงงานของลูกจ้างเช่าที่สถานประกอบการผลิตจ่ายให้กับสำนักจัดหางาน

16. วัตถุดิบและสินค้าคงเหลือ

หมายถึง มูลค่าของวัตถุดิบและวัสดุประกอบที่ใช้ในการผลิตและสินค้าคงเหลือซึ่งสถานประกอบการเป็นเจ้าของหรือควบคุมดูแลอยู่ ณ วันที่ 1 มกราคม และ วันที่ 31 ธันวาคม 2554 วัตถุดิบและสินค้าคงเหลือเหล่านี้จะเก็บไว้ที่สถานประกอบการ หรือที่หน่วยงานช่วยเสริม หรือที่โกดังสินค้า

มูลค่าคงเหลือต้นปี คือ มูลค่าของสินค้า วัตถุดิบ และวัสดุประกอบฯ ที่เหลือมาจากปีก่อนเมื่อ 1 มกราคม 2554

มูลค่าคงเหลือปลายปี คือ มูลค่าของสินค้า วัตถุดิบและวัสดุประกอบฯ ที่เหลืออยู่เมื่อ 31 ธันวาคม 2554

17. ส่วนเปลี่ยนแปลงมูลค่าสินค้า วัตถุดิบและวัสดุประกอบฯ คงเหลือ

หมายถึง ผลต่างระหว่างมูลค่าคงเหลือปลายปีและมูลค่าคงเหลือต้นปี (มูลค่าปลายปี – มูลค่าต้นปี)

18. ค่าใช้จ่ายในการบริหารและดำเนินการของสถานประกอบการ

หมายถึง ค่าใช้จ่ายในการดำเนินกิจการต่างๆ ของสถานประกอบการ เช่น ค่าเช่าที่ดิน ค่าเช่าอาคารและที่ดินค่าเสื่อมราคาสินทรัพย์ถาวรทุกประเภท ค่าน้ำประปา ค่าไฟฟ้า (ไม่รวมค่าไฟฟ้าที่ใช้ในการผลิต) ค่าไปรษณีย์ ค่าโทรเลข ค่าโทรศัพท์ ค่าทำบัญชี ค่าปรึกษา ค่าดอกเบี้ยจ่าย หนี้สูญ ค่าภาษี ค่าโฆษณา ค่านายหน้า และอื่นๆ เป็นต้น

19. มูลค่าขายผลผลิต

หมายถึง มูลค่าการจำหน่ายผลิตภัณฑ์ที่สถานประกอบการผลิตขึ้นเองและ/หรือที่สถานประกอบการอื่นผลิตให้ โดยสถานประกอบการเป็นผู้จ่ายค่าวัสดุ และวัสดุประกอบที่ใช้ในการผลิตในระหว่างเดือนมกราคม – เดือนธันวาคม 2554 ทั้งนี้ให้รวมมูลค่าผลผลิตที่สถานประกอบการผลิตเพื่อใช้เอง หรือให้คนทำงาน เป็นส่วนหนึ่งของค่าตอบแทนแรงงาน ผลผลิตที่จัดส่งให้สำนักงานใหญ่ สำนักงานสาขา หรือสำนักงานขายของโรงงาน และรายรับจากการขายผลพลอยได้และเศษวัสดุ

20. รายรับจากการขายสินค้าที่ซื้อมาจำหน่ายในสภาพเดิม

หมายถึง จำนวนเงินที่สถานประกอบการได้รับจากการขายสินค้าที่ซื้อมาจำหน่าย โดยไม่มีการเปลี่ยนแปลงสภาพ

21. รายรับจากการรับจ้างเหมาทำการผลิตสินค้าให้สถานประกอบการอื่น โดยสถานประกอบการเป็นผู้จัดหาวัสดุให้

หมายถึง จำนวนเงินที่ได้รับจากผู้จ้างในการรับจ้างเหมาทำการผลิตสินค้า โดยผู้จ้างจัดหาวัสดุให้ ถ้าเป็นการรับจ้างเหมาผลิตสินค้าให้สถานประกอบการในเครือเดียวกันให้คิดค่าบริการในการผลิตตามราคาตลาด หรือคิดจากค่าใช้จ่ายต่างๆ ที่เกิดขึ้นจริงในกระบวนการผลิต โดยไม่รวมค่าวัสดุที่ผู้จ้างจัดหามาให้

22. รายรับจากการให้บริการ บำรุงรักษา ซ่อมแซมและติดตั้งให้แก่สถานประกอบการอื่น

หมายถึง จำนวนเงินที่สถานประกอบการได้รับจากการให้บริการ บำรุงรักษาซ่อมแซมและติดตั้งเครื่องจักรหรือโรงงานให้กับสถานประกอบการอื่นหรือลูกค้า สำหรับค่าบริการในการให้บริการแก่สถานประกอบการอื่นในเครือเดียวกัน ให้คิดมูลค่าการบริการโดยรวมค่าแรงงาน ค่าดำเนินการ และค่าวัสดุที่ใช้ในการให้บริการ

23. รายรับอื่นๆ

หมายถึง มูลค่ารายรับอื่นๆ ของสถานประกอบการ เช่น รายรับจากการขายกากของเสีย หรือวัสดุเหลือใช้ของสถานประกอบการ และค่าขายกระแสไฟฟ้า เป็นต้น

24. มูลค่าตามบัญชีของสินทรัพย์ถาวร

หมายถึง มูลค่าสุทธิของสินทรัพย์ถาวรตามบัญชีเมื่อได้หักค่าเสื่อมราคามูลค่าเสื่อมตามระยะเวลาการใช้งานถึงวันสิ้นปี สินทรัพย์ถาวร ได้แก่ ที่ดิน อาคาร เครื่องจักรและเครื่องมือ ยานพาหนะ เครื่องใช้สำนักงาน เป็นต้น มูลค่าสินทรัพย์ถาวรรวมถึงมูลค่าการต่อเติมดัดแปลง และปรับปรุงสินทรัพย์ถาวรในระหว่างเดือนมกราคม – เดือนธันวาคม 2554 เพื่อยืดอายุการใช้งาน หรือเพิ่มประสิทธิภาพการทำงาน

25. มูลค่าเพิ่ม

คำนวณโดย : $\text{มูลค่าเพิ่ม} = \text{มูลค่าผลผลิต} - \text{ค่าใช้จ่ายชั้นกลาง}$

มูลค่าผลผลิต หมายถึง รายรับของสถานประกอบการในรอบปี 2554 ซึ่งได้แก่

- 1) มูลค่าขายผลผลิต
- 2) รายรับจากการขายสินค้าที่ซื้อมาจำหน่ายในสภาพเดิม
- 3) รายรับจากการรับจ้างเหมาทำการผลิตสินค้าให้สถานประกอบการอื่น โดยสถานประกอบการจัดหาวัสดุให้
- 4) รายรับจากการให้บริการ บำรุงรักษา ซ่อมแซม และติดตั้งให้แก่สถานประกอบการอื่น
- 5) รายรับจากการให้เช่าอาคาร อาคารพร้อมที่ดิน ยานพาหนะ เครื่องจักรและเครื่องมือ ฯลฯ และรายรับอื่นๆ
- 6) ส่วนเปลี่ยนแปลงมูลค่าสินค้าคงเหลือ

ค่าใช้จ่ายชั้นกลาง หมายถึง รายจ่ายที่ใช้ในการดำเนินการในกระบวนการผลิตของสถานประกอบการในรอบปี 2554 ซึ่งได้แก่

- 1) ค่าซื้อวัตถุดิบและวัสดุประกอบที่ใช้ในการผลิต

2) ค่าใช้จ่ายในการผลิต (ค่าเชื้อเพลิงและค่าไฟฟ้าที่ใช้ในการผลิต ค่าติดตั้งซ่อมแซมและบำรุงรักษาสินค้าที่จำหน่ายให้ลูกค้า ค่าติดตั้งซ่อมแซมและบำรุงรักษาเครื่องจักร เครื่องมือฯ และค่าใช้จ่ายในการผลิตอื่นๆ)

3) ค่าซื้อสินค้าที่ซื้อมาจำหน่ายในสภาพเดิม

4) ค่าจ้างเหมาจ่ายให้สถานประกอบการอื่นผลิตสินค้าให้ โดยสถานประกอบการจัดหาวัสดุให้

5) ค่าธรรมเนียมที่จ่ายสำหรับลูกจ้างเช่า (แรงงานเช่า)

6) ค่าใช้จ่ายในการขายของสถานประกอบการ (ค่าโฆษณา ค่าขนส่งสินค้าที่ขาย ค่านายหน้า ค่าประกันภัย และค่าใช้จ่ายในการขายอื่นๆ)

7) ค่าใช้จ่ายในการบริหารและดำเนินงานของสถานประกอบการ (ค่าใช้จ่ายในการบริหารและดำเนินงานฯ หักด้วยค่าเช่าที่ดิน ค่าดอกเบี้ยจ่าย หนี้สูญ และขาดทุนจากการเปลี่ยนแปลงอัตราแลกเปลี่ยนฯ)

8) ดอกเบี้ยจ่าย หักด้วย ดอกเบี้ยรับ

9) ส่วนเปลี่ยนแปลงมูลค่าวัตถุดิบและวัสดุประกอบฯ คงเหลือ

Project Staff CD - ROM

Division - in - Charge

Lampang Provincial Statistical Office

Tel. 0 5426 5066

Production & Design

Statistical Information Integrating Group

Statistical Forecasting Bureau

Tel. 0 2141 7494



STATISTICAL TABLES
ARE IN THE EXCEL FORMAT

PART 1 OPERATION INFORMATION OF MANUFACTURING
ESTABLISHMENTS BY SIZE OF ESTABLISHMENTS

STATISTICAL TABLES ARE IN THE EXCEL FORMAT

PART 1	OPERATION INFORMATION OF ESTABLISHMENTS BY SIZE OF ESTABLISHMENTS
TABLE 1	SUMMARY OF BASIC STATISTICS FOR MANUFACTURING ESTABLISHMENTS IN 2011 BY SIZE OF ESTABLISHMENT
TABLE 2	VALUE OF GROSS OUTPUT OF MANUFACTURING ESTABLISHMENTS IN 2011 BY SIZE OF ESTABLISHMENT
TABLE 3	INTERMEDIATE CONSUMPTION OF MANUFACTURING ESTABLISHMENTS IN 2011 BY SIZE OF ESTABLISHMENT
TABLE 4	PERSONS ENGAGED IN MANUFACTURING ESTABLISHMENTS IN 2011 BY WORK STATUS, SEX AND SIZE OF ESTABLISHMENT
TABLE 5	NUMBER OF MANUFACTURING ESTABLISHMENTS BY WORKING DAYS PER WEEK, WORKING HOURS PER DAY OF EMPLOYEES AND SIZE OF ESTABLISHMENT
TABLE 6	REMUNERATION IN 2011 BY SIZE OF ESTABLISHMENT
TABLE 7	NUMBER AND PERCENTAGE OF MANUFACTURING ESTABLISHMENTS BY PERCENTAGE OF CAPACITY UTILIZATION IN 2011 AND SIZE OF ESTABLISHMENT
TABLE 8	VALUE OF STOCKS AT THE BEGINNING AND THE END OF 2011 BY SIZE OF ESTABLISHMENT
TABLE 9	CHANGE IN VALUE OF STOCKS IN 2011 BY SIZE OF ESTABLISHMENT
TABLE 10	TOTAL EXPENSES OF MANUFACTURING ESTABLISHMENTS IN 2011 BY SIZE OF ESTABLISHMENT
TABLE 11	TOTAL RECEIPTS OF MANUFACTURING ESTABLISHMENTS IN 2011 BY SIZE OF ESTABLISHMENT
TABLE 12	BOOK VALUE OF FIXED ASSETS IN 2011 BY SIZE OF ESTABLISHMENT
TABLE 13	VALUE OF FIXED ASSETS CHANGED IN JANUARY – DECEMBER 2011 BY SIZE OF ESTABLISHMENT

PART 2 OPERATION INFORMATION OF MANUFACTURING
ESTABLISHMENTS BY DIVISION OF INDUSTRY

STATISTICAL TABLES ARE IN THE EXCEL FORMAT

PART 2	OPERATION INFORMATION OF MANUFACTURING ESTABLISHMENTS BY DIVISION OF INDUSTRY
TABLE 1	SUMMARY OF BASIC STATISTICS FOR MANUFACTURING ESTABLISHMENTS IN 2011 BY DIVISION OF INDUSTRY
TABLE 2	VALUE OF GROSS OUTPUT OF MANUFACTURING ESTABLISHMENTS IN 2011 BY DIVISION OF INDUSTRY
TABLE 3	INTERMEDIATE CONSUMPTION OF MANUFACTURING ESTABLISHMENTS IN 2011 BY DIVISION OF INDUSTRY
TABLE 4	PERSONS ENGAGED IN MANUFACTURING ESTABLISHMENTS IN 2011 BY WORK STATUS, SEX AND DIVISION OF INDUSTRY
TABLE 5	NUMBER OF MANUFACTURING ESTABLISHMENTS BY WORKING DAYS PER WEEK, WORKING HOURS PER DAY OF EMPLOYEES AND DIVISION OF INDUSTRY
TABLE 6	REMUNERATION IN 2011 BY DIVISION OF INDUSTRY
TABLE 7	NUMBER AND PERCENTAGE OF MANUFACTURING ESTABLISHMENTS BY PERCENTAGE OF CAPACITY UTILIZATION IN 2011 AND DIVISION OF INDUSTRY
TABLE 8	VALUE OF STOCKS AT THE BEGINNING AND THE END OF 2011 BY DIVISION OF INDUSTRY
TABLE 9	CHANGE IN VALUE OF STOCKS IN 2011 BY DIVISION OF INDUSTRY
TABLE 10	TOTAL EXPENSES OF MANUFACTURING ESTABLISHMENTS IN 2011 BY DIVISION OF INDUSTRY
TABLE 11	TOTAL RECEIPTS OF MANUFACTURING ESTABLISHMENTS IN 2011 BY DIVISION OF INDUSTRY
TABLE 12	BOOK VALUE OF FIXED ASSETS IN 2011 BY DIVISION OF INDUSTRY
TABLE 13	VALUE OF FIXED ASSETS CHANGED IN JANUARY – DECEMBER 2011 BY DIVISION OF INDUSTRY