



สำมะโนธุรกิจและอุตสาหกรรม พ.ศ. 2555

: อุตสาหกรรมการผลิต

THE 2012 BUSINESS AND INDUSTRIAL CENSUS

: MANUFACTURING INDUSTRY

จังหวัดกำแพงเพชร

KAMPHAENG PHET PROVINCE



สำนักงานสถิติแห่งชาติ

กระทรวงเทคโนโลยีสารสนเทศและการสื่อสาร

NATIONAL STATISTICAL OFFICE

MINISTRY OF INFORMATION AND COMMUNICATION TECHNOLOGY

**LIST OF STATISTICAL TABLES**

- ✿ **Part 1 Operation information of manufacturing establishments  
by size of establishments**
- ✿ **Part 2 Operation information of manufacturing establishments  
by division of industry**

**PROJECT STAFF CD-ROM**

**DISTRIBUTION**

**STATISTICAL TABLES ARE IN THE EXCEL FORMAT**

- ✿ **Part 1 Operation information of manufacturing establishments  
by size of establishments**
- ✿ **Part 2 Operation information of manufacturing establishments  
by division of industry**

หน่วยงานที่เผยแพร่	สำนักสถิติพยากรณ์ สำนักงานสถิติแห่งชาติ ศูนย์ราชการเฉลิมพระเกียรติ 80 พรรษาฯ อาคารรัฐประศาสนภักดี ชั้น 2 ถนนแจ้งวัฒนะ เขตหลักสี่ กทม. 10210 โทร. 0 2141 7497 โทรสาร 0 2143 8132 ไปรษณีย์อิเล็กทรอนิกส์ binfopub@nso.go.th
หรือ	สำนักงานสถิติจังหวัดกำแพงเพชร จังหวัดกำแพงเพชร โทร. 0-5570-5009 โทรสาร 0-5570-5010 ไปรษณีย์อิเล็กทรอนิกส์ Kpphet@nso.go.th
Distributed by	Statistical Forecasting Bureau, National Statistical Office, The Government Complex Commemoration His Majesty The King's 80 <sup>th</sup> birthday Anniversary, Ratthaprasasanabhakti Building, 2 <sup>nd</sup> Floor Chaeng Watthana Rd., Laksi, Bangkok 10210, THAILAND Tel. +66 (0) 2141 7497 Fax : +66 (0) 2143 8132 E-mail : binfopub@nso.go.th <a href="http://www.nso.go.th">http://www.nso.go.th</a>
Or	Kamphaengphet Provincial Statistical Office Kamphaengphet , THAILAND Tel. +66 5570 5009 Fax : +66 5570 5010 E-mail : Kpphet@nso.go.th
ปีที่จัดพิมพ์	2557
Published	2014

## คำนำ

สถานการณ์ทางเศรษฐกิจในยุคโลกไร้พรมแดน มีผลทำให้โครงสร้างการดำเนินธุรกิจเปลี่ยนแปลงไป โดยเฉพาะอุตสาหกรรมการผลิตนับเป็นกิจกรรมทางเศรษฐกิจสาขาหนึ่งที่มีบทบาทอย่างมากต่อระบบเศรษฐกิจของประเทศไทย จึงเห็นได้ว่าโครงสร้างของระบบเศรษฐกิจของประเทศขึ้นอยู่กับอุตสาหกรรมค่อนข้างมาก ประกอบกับปัจจุบันมีอุตสาหกรรมการผลิตใหม่ๆ เกิดขึ้น รวมทั้งการประกอบอุตสาหกรรมขนาดเล็ก และอุตสาหกรรมในครัวเรือน ก็มีบทบาทสำคัญต่อการเจริญเติบโตทางเศรษฐกิจโดยรวมของประเทศเพิ่มขึ้น ดังนั้นข้อมูลสถิติและสารสนเทศโครงสร้างพื้นฐานเกี่ยวกับการประกอบอุตสาหกรรมการผลิต จึงมีความสำคัญและจำเป็นสำหรับภาครัฐและเอกชนใช้ในการกำหนดนโยบายและวางแผนพัฒนาด้านเศรษฐกิจและอุตสาหกรรมทั้งในระดับประเทศ และระดับจังหวัด เพื่อเพิ่มศักยภาพการแข่งขันในเวทีการค้าโลก

ในการจัดทำสำมะโนธุรกิจและอุตสาหกรรมครั้งนี้ ได้ดำเนินการเก็บรวบรวมข้อมูลเป็น 2 ขั้นตอนคือ ขั้นการเก็บรวบรวมข้อมูลพื้นฐานของสถานประกอบการทุกประเภท และขั้นการเก็บรวบรวมข้อมูลรายละเอียดของสถานประกอบการ เฉพาะสถานประกอบการที่ประกอบธุรกิจทางการค้าและธุรกิจทางการบริการ และอุตสาหกรรมการผลิต

รายงานฉบับนี้ เป็นรายงานผลจากการเก็บรวบรวมข้อมูลรายละเอียดเฉพาะอุตสาหกรรมการผลิตของสถานประกอบการที่ตั้งอยู่ในเขตเทศบาลและนอกเทศบาลของ**จังหวัดกำแพงเพชร** ซึ่งดำเนินการเก็บรวบรวมข้อมูลในช่วงเดือนพฤษภาคม – สิงหาคม 2555 ข้อมูลที่นำเสนอเป็นผลการดำเนินการกิจการในรอบปี 2554 (1 มกราคม – 31 ธันวาคม 2554) โดยจำแนกข้อมูลตามการจัดประเภทมาตรฐานอุตสาหกรรมประเทศไทย ปี 2552 (Thailand Standard Industrial Classification: TSIC 2009) และขนาดของสถานประกอบการ (จำนวนคนทำงาน)

สำนักงานสถิติแห่งชาติ ใคร่ขอขอบคุณผู้ประกอบการและผู้เกี่ยวข้องทุกฝ่ายที่ได้ให้ความร่วมมือในการให้ข้อมูล ซึ่งข้อมูลที่ได้จะเป็นประโยชน์สำหรับผู้ใช้อข้อมูลทั้งภาครัฐบาลและภาคเอกชนต่อไป

## บทสรุปสำหรับผู้บริหาร

ในปัจจุบันโครงสร้างอุตสาหกรรมการผลิตเปลี่ยนแปลงอย่างรวดเร็ว มีอุตสาหกรรมการผลิตใหม่ๆ เกิดขึ้น รวมทั้งการประกอบอุตสาหกรรมขนาดเล็ก และอุตสาหกรรมในครัวเรือน ก็มีบทบาทสำคัญต่อการเจริญเติบโต ทางเศรษฐกิจโดยรวมของประเทศเพิ่มขึ้น ดังนั้นข้อมูลสถิติและสารสนเทศโครงสร้างพื้นฐานเกี่ยวกับการประกอบอุตสาหกรรมดังกล่าว จึงมีความสำคัญและจำเป็นสำหรับภาครัฐ และเอกชนใช้ในการกำหนดนโยบายและวางแผนพัฒนาด้านเศรษฐกิจและอุตสาหกรรมทั้งในระดับประเทศ และระดับจังหวัด เพื่อเพิ่มศักยภาพการแข่งขันในเวทีการค้าโลก สำนักงานสถิติแห่งชาติและหน่วยงานหลักด้านเศรษฐกิจของประเทศ ได้แก่ สำนักงานเศรษฐกิจอุตสาหกรรม สำนักงานคณะกรรมการพัฒนาการเศรษฐกิจและสังคมแห่งชาติ ธนาคารแห่งประเทศไทย และกระทรวงพาณิชย์ เห็นควรให้มีการจัดทำสำมะโนอุตสาหกรรมทุก 5 ปี เพื่อให้ประเทศมีข้อมูลสถิติพื้นฐานที่สำคัญ ซึ่งทุกภาคส่วนสามารถใช้ประโยชน์ในการวางแผนพัฒนาประเทศร่วมกัน

สำนักงานสถิติแห่งชาติ ได้จัดทำสำมะโนธุรกิจทางการค้าและธุรกิจทางการบริการ มาแล้ว 3 ครั้ง ในปี 2509 2531 และ 2545 และจัดทำสำมะโนอุตสาหกรรม มาแล้ว 3 ครั้งเช่นกัน ในปี 2507 2540 และ 2550 สำหรับในปี 2555 ครบรอบ 10 ปี การทำสำมะโนธุรกิจทางการค้าและธุรกิจทางการบริการ และครบรอบ 5 ปี การทำสำมะโนอุตสาหกรรม สำนักงานสถิติแห่งชาติ จึงได้บูรณาการการจัดทำสำมะโนดังกล่าวไปพร้อมกันภายใต้ชื่อ “โครงการสำมะโนธุรกิจและอุตสาหกรรม พ.ศ. 2555”

สำหรับข้อมูลที่น่าสนใจในรายงานฉบับนี้เป็นผลการสำมะโนธุรกิจและอุตสาหกรรม พ.ศ. 2555 : อุตสาหกรรมการผลิต ซึ่งการเก็บรวบรวมข้อมูลรายละเอียดในปี 2554 ของสถานประกอบการอุตสาหกรรมการผลิตที่ตั้งอยู่ใน

จังหวัดกำแพงเพชร และประกอบกิจกรรมทางเศรษฐกิจ ตามการจัดประเภทมาตรฐานอุตสาหกรรมประเทศไทย ปี 2552 (Thailand Standard Industrial Classification: TSIC-2009) โดยได้ดำเนินการเก็บรวบรวมข้อมูลในระหว่างเดือนพฤษภาคม – สิงหาคม พ.ศ. 2555 สรุปดังนี้

### 1. จำนวนสถานประกอบการ จำแนกตาม

#### หมวดย่อยอุตสาหกรรม

เมื่อพิจารณาหมวดย่อยอุตสาหกรรมพบว่า จากจำนวนสถานประกอบการทั้งหมด 3,789 แห่ง ในจังหวัดกำแพงเพชร จำแนกตามหมวดย่อยอุตสาหกรรม โดยหมวดอุตสาหกรรมที่มีมากที่สุด คือ การผลิตไม้และผลิตภัณฑ์จากไม้และไม้ก๊อก (ยกเว้นเฟอร์นิเจอร์) การผลิตสิ่งของจากฟางและวัสดุถักสานอื่นๆ และการผลิตกระดาษและผลิตภัณฑ์กระดาษ มีจำนวน 1,011 แห่ง คิดเป็นร้อยละ 26.7 รองลงมาการผลิตผลิตภัณฑ์อาหาร มีจำนวน 568 แห่ง คิดเป็นร้อยละ 15.0 การผลิตผลิตภัณฑ์อื่นๆ มีจำนวน 470 แห่ง คิดเป็นร้อยละ 12.4 และการผลิตสิ่งทอ มีจำนวน 460 แห่ง คิดเป็นร้อยละ 12.1 การผลิตเสื้อผ้าเครื่องแต่งกาย มีจำนวน 417 แห่ง คิดเป็นร้อยละ 11.0 การผลิตผลิตภัณฑ์โลหะประดิษฐ์ (ยกเว้นเครื่องจักรและอุปกรณ์) และการผลิตโลหะขั้นมูลฐาน มีจำนวน 270 แห่ง คิดเป็นร้อยละ 7.1 และการผลิตผลิตภัณฑ์อื่นๆ ที่ทำจากแร่โลหะ มีจำนวน 247 แห่ง คิดเป็นร้อยละ 6.5 สำหรับสถานประกอบการอุตสาหกรรมการผลิตหมวดย่อยอื่นๆ นอกเหนือจากที่กล่าวข้างต้น มีจำนวนต่ำกว่า ร้อยละ 5.0

**แผนภูมิ ก ร้อยละของสถานประกอบการอุตสาหกรรมการผลิต  
จำแนกตามหมวดย่อยอุตสาหกรรม**

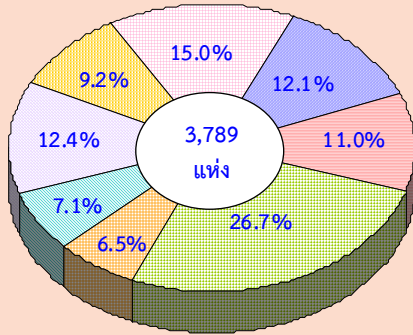

- หมวดย่อย 10 การผลิตผลิตภัณฑ์อาหาร
- หมวดย่อย 13 การผลิตสิ่งทอ
- หมวดย่อย 14 การผลิตเสื้อผ้าเครื่องแต่งกาย
- หมวดย่อย 16-17 การผลิตไม้และผลิตภัณฑ์จากไม้และไม้ก๊อก (ยกเว้นเฟอร์นิเจอร์) การผลิตสิ่งของจากฟางและวัสดุจากสานอื่นๆ และการผลิตกระดาษและผลิตภัณฑ์กระดาษ
- หมวดย่อย 23 การผลิตผลิตภัณฑ์อื่นๆ ที่ทำจากแร่โลหะ
- หมวดย่อย 24-25 การผลิตโลหะขั้นมูลฐาน และการผลิตผลิตภัณฑ์โลหะประดิษฐ์ (ยกเว้นเครื่องจักรและอุปกรณ์)
- หมวดย่อย 32 การผลิตผลิตภัณฑ์อื่นๆ
- หมวดย่อยอื่นๆ ได้แก่ หมวดย่อย 11, 15, 18, 20, 22, 27-31, 33, 37-38

**2. ขนาดของสถานประกอบการ**

ในด้านขนาดของสถานประกอบการ ซึ่งวัดด้วยจำนวนคนทำงาน แสดงให้เห็นว่าในจังหวัดกำแพงเพชร สถานประกอบการขนาดเล็กที่มีคนทำงาน 1-15 คน มีจำนวนมากที่สุด คือ 3,704 แห่ง คิดเป็นร้อยละ 97.7 รองลงมาเป็นสถานประกอบการที่มีคนทำงาน 16-25 คน มีจำนวน 36 แห่ง คิดเป็นร้อยละ 1.0 สถานประกอบการที่มีคนทำงาน 26-30 คน และสถานประกอบการที่มีคนทำงาน 31-50 คน มีจำนวนสถานประกอบการเท่ากัน คือ 15 แห่ง คิดเป็นร้อยละ 0.4 สถานประกอบการที่มีคนทำงาน 51-200 คน มีจำนวน 12 แห่ง คิดเป็นร้อยละ 0.3 สถานประกอบการที่มีคนทำงานมากกว่า 200 คน มีจำนวน 7 แห่ง คิดเป็นร้อยละ 0.2

**แผนภูมิ ข จำนวนสถานประกอบการอุตสาหกรรม  
การผลิต จำแนกตามขนาดของสถาน  
ประกอบการ**

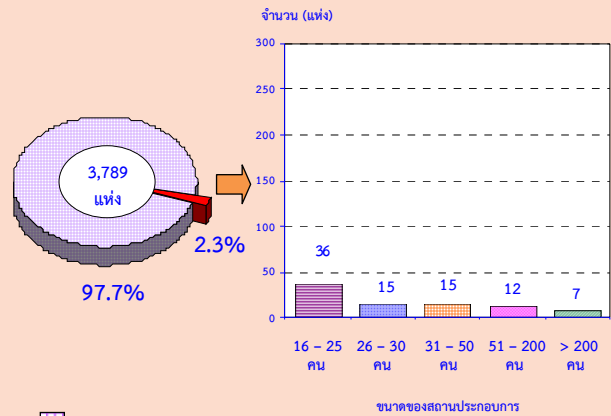

- คนทำงาน 1 - 15 คน
- คนทำงาน 16 คนขึ้นไป

**3. รูปแบบการจัดตั้งตามกฎหมาย**

รูปแบบการจัดตั้งตามกฎหมาย ของสถานประกอบการในจังหวัดกำแพงเพชร พบว่า มีรูปแบบการจัดตั้งแบบส่วนบุคคลมากที่สุด มีจำนวน 3,620 แห่ง คิดเป็นร้อยละ 95.5 รองลงมาเป็นการจัดตั้งแบบส่วนราชการ รัฐวิสาหกิจ สหกรณ์ และอื่นๆ มีจำนวน 94 แห่ง คิดเป็นร้อยละ 2.5 การจัดตั้งแบบห้างหุ้นส่วนจำกัด ห้างหุ้นส่วนสามัญนิติบุคคล มีจำนวน 49 แห่ง คิดเป็นร้อยละ 1.3 และการจัดตั้งแบบบริษัทจำกัด บริษัทจำกัด (มหาชน) มีจำนวน 26 แห่ง คิดเป็นร้อยละ 0.7.

**แผนภูมิ ค ร้อยละของสถานประกอบการอุตสาหกรรม  
การผลิต จำแนกตามรูปแบบการจัดตั้งตาม  
กฎหมาย**

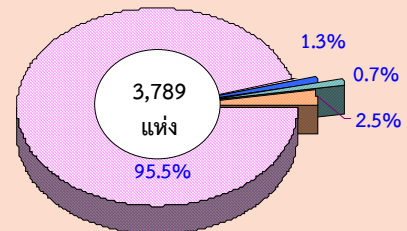

- ส่วนบุคคล
- ห้างหุ้นส่วนจำกัด ห้างหุ้นส่วนสามัญนิติบุคคล
- บริษัทจำกัด บริษัทจำกัด (มหาชน)
- ส่วนราชการ รัฐวิสาหกิจ สหกรณ์ การจัดตั้งในรูปแบบอื่นๆ

#### 4. รูปแบบการจัดตั้งทางเศรษฐกิจ

รูปแบบการจัดตั้งทางเศรษฐกิจ ของสถานประกอบการในจังหวัดกำแพงเพชร พบว่า ส่วนใหญ่เป็นสำนักงานแห่งเดียว มีจำนวน 3,769 สถานประกอบการ คิดเป็นร้อยละ 99.5 รองลงมา เป็นสำนักงานสาขา มีจำนวน 15 สถานประกอบการ คิดเป็นร้อยละ 0.4 สำนักงานใหญ่ มีจำนวน 5 สถานประกอบการ คิดเป็นร้อยละ 0.1

แผนภูมิ ง ร้อยละของสถานประกอบการอุตสาหกรรม การผลิต จำแนกตามรูปแบบการจัดตั้งทาง เศรษฐกิจ

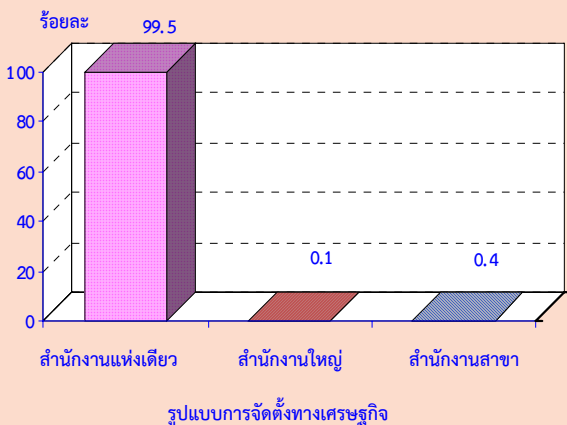

#### 5. ระยะเวลาในการดำเนินการ

เมื่อพิจารณาจากสถานประกอบการทั้งหมด 3,789 สถานประกอบการในจังหวัดกำแพงเพชร พบว่า สถานประกอบการที่มีระยะเวลาในการดำเนินการ 10-19 ปี มีจำนวน 1,195 แห่ง คิดเป็นร้อยละ 31.5 รองลงมาสถานประกอบการที่มีระยะเวลาในการดำเนินการ 5-9 ปี มีจำนวน 1,151 แห่ง คิดเป็นร้อยละ 30.4 สถานประกอบการที่มีระยะเวลาในการดำเนินการน้อยกว่า 5 ปี มีจำนวน 704 แห่ง คิดเป็นร้อยละ 18.6 สถานประกอบการที่มีระยะเวลาในการดำเนินการ 20-29 ปี มีจำนวน 390 แห่ง คิดเป็นร้อยละ 10.3 สถานประกอบการที่มี

ระยะเวลาในการดำเนินการตั้งแต่ 30 ปีขึ้นไป มีจำนวน 350 แห่ง คิดเป็นร้อยละ 9.2

แผนภูมิ จ ร้อยละของสถานประกอบการอุตสาหกรรม การผลิต จำแนกตามระยะเวลาในการดำเนินการ

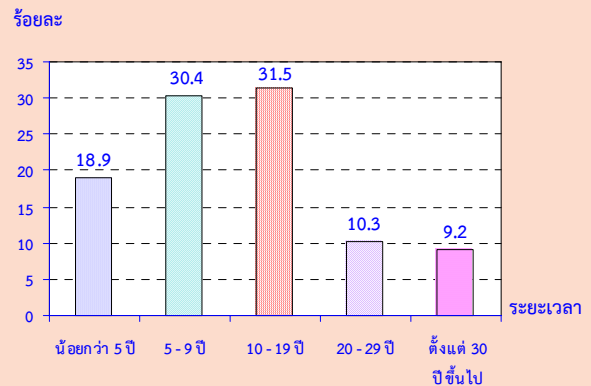

#### 6. ทุนจดทะเบียน

สถานประกอบการอุตสาหกรรมการผลิต ร้อยละ 98.3 ไม่มีทุนจดทะเบียนและร้อยละ 1.7 มีทุนจดทะเบียนในจำนวนนี้มีทุนจดทะเบียนน้อยกว่า 10 ล้านบาท ประมาณร้อยละ 58.8 ส่วนสถานประกอบการที่มีทุนจดทะเบียนตั้งแต่ 10-99 ล้านบาท ร้อยละ 31.8 และอีกร้อยละ 9.2 เป็นสถานประกอบการที่มีทุนจดทะเบียนที่มากกว่า 99 ล้านบาท

แผนภูมิ ฉ ร้อยละของสถานประกอบการอุตสาหกรรม การผลิต จำแนกตามทุนจดทะเบียน

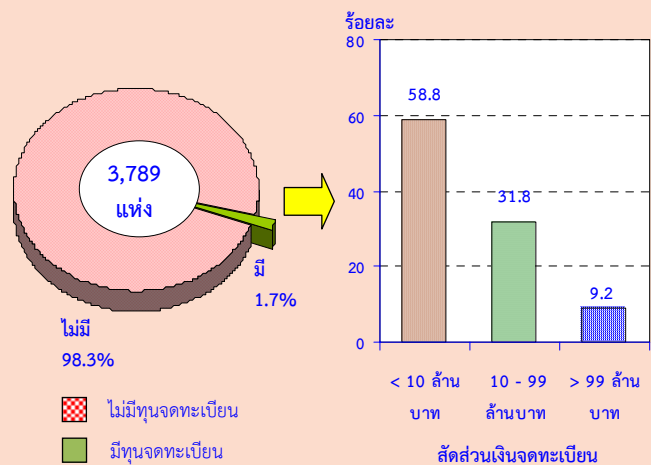



## 7. อัตราการใช้กำลังการผลิต

อัตราการใช้กำลังการผลิตของสถานประกอบการอุตสาหกรรมผลิตในจังหวัดกำแพงเพชร พบว่า อัตราการใช้กำลังการผลิตมากกว่าหรือเท่ากับร้อยละ 80 มีถึงร้อยละ 63.8 อัตราการใช้กำลังการผลิตร้อยละ 50-79 มีร้อยละ 24.5 และอัตราการใช้กำลังการผลิตน้อยกว่าร้อยละ 50 มีเพียงร้อยละ 11.7

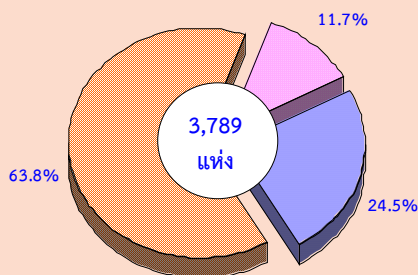
แผนภูมิ ข ร้อยละของสถานประกอบการอุตสาหกรรมผลิต จำแนกตามอัตราการใช้กำลังการผลิต



-  น้อยกว่าร้อยละ 50
-  ร้อยละ 50 - 79
-  มากกว่าหรือเท่ากับร้อยละ 80

## 8. จำนวนคนทำงานและลูกจ้าง

จำนวนคนทำงาน เมื่อพิจารณาจากสถานประกอบการ 3,789 แห่ง ในจังหวัดกำแพงเพชร พบว่า มีคนทำงานจำนวน 13,123 คน เมื่อแยกตามหมวดย่อยอุตสาหกรรม พบว่า การผลิตผลิตภัณฑ์อาหารมีจำนวนคนทำงาน คิดเป็นร้อยละ 28.4 รองลงมาการผลิตไม้และผลิตภัณฑ์จากไม้และไม้ก๊อก มีจำนวนคนทำงาน คิดเป็นร้อยละ 13.3 และการผลิตผลิตภัณฑ์อื่นๆ ที่ทำจากแร่โลหะ คิดเป็นร้อยละ 11.6

จำนวนลูกจ้าง เมื่อพิจารณาจากสถานประกอบการ 3,789 แห่ง ในจังหวัดกำแพงเพชร พบว่า มีลูกจ้างจำนวน 7,983 คน เมื่อแยกตามหมวดย่อยอุตสาหกรรม พบว่า การผลิตผลิตภัณฑ์

อาหารมีจำนวนคนทำงาน คิดเป็นร้อยละ 34.3 รองลงมาการผลิตผลิตภัณฑ์อื่นๆ ที่ทำจากแร่โลหะ คิดเป็นร้อยละ 13.8 และการผลิตเฟอร์นิเจอร์ คิดเป็นร้อยละ 12.9

แผนภูมิ ข จำนวนคนทำงานและลูกจ้างของสถานประกอบการอุตสาหกรรมผลิต จำแนกตามหมวดย่อยอุตสาหกรรม

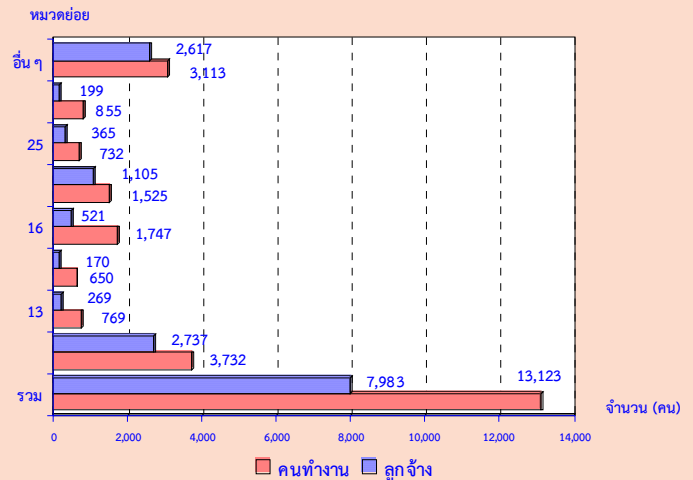

หมายเหตุ : คนทำงาน หมายถึง เจ้าของกิจการหรือหุ้นส่วนที่ทำงานโดยไม่ได้รับค่าจ้าง เงินเดือน และลูกจ้าง

### หมวดย่อยอุตสาหกรรม:

หมวดย่อย 10 การผลิตผลิตภัณฑ์อาหาร

หมวดย่อย 13 การผลิตสิ่งทอ

หมวดย่อย 14 การผลิตเสื้อผ้าเครื่องแต่งกาย

หมวดย่อย 16-17 การผลิตไม้และผลิตภัณฑ์จากไม้และไม้ก๊อก

(ยกเว้น เฟอร์นิเจอร์) การผลิตสิ่งของจากฟางและวัสดุอีกสานอื่นๆ และการผลิตกระดาษและผลิตภัณฑ์กระดาษ

หมวดย่อย 23 การผลิตผลิตภัณฑ์อื่นๆ ที่ทำจากแร่โลหะ

หมวดย่อย 24-25 การผลิตโลหะขั้นมูลฐาน และการผลิตผลิตภัณฑ์โลหะประดิษฐ์ (ยกเว้นเครื่องจักรและอุปกรณ์)

หมวดย่อย 32 การผลิตผลิตภัณฑ์อื่นๆ

หมวดย่อยอื่นๆ ได้แก่ หมวดย่อย 11, 15, 18, 20, 22, 27-31, 33, 37-38

## 9. ค่าตอบแทนแรงงาน

เมื่อพิจารณาจากค่าตอบแทนแรงงาน พบว่า จากจำนวนลูกจ้างทั้งหมด 7,983 คน ในจังหวัดกำแพงเพชร ได้รับค่าตอบแทนแรงงานประมาณ 636.4 ล้านบาท โดยแยกตามหมวดย่อยอุตสาหกรรม พบว่า การผลิตผลิตภัณฑ์อาหารมีลูกจ้างที่ได้รับค่าตอบแทน



แรงงานประมาณ 265.6 ล้านบาท รองลงมาการผลิตผลิตภัณฑ์อื่นๆ ที่ทำจากแร่โลหะ มีลูกจ้างที่ได้รับค่าตอบแทนแรงงานประมาณ 81.7 ล้านบาท และการผลิตโลหะขั้นมูลฐานและการผลิตผลิตภัณฑ์โลหะประดิษฐ์ (ยกเว้นเครื่องจักรและอุปกรณ์) ที่ได้รับค่าตอบแทนแรงงานประมาณ 31.3 ล้านบาท

**แผนภูมิ ฅ ค่าตอบแทนแรงงานของสถานประกอบการอุตสาหกรรมการผลิต จำแนกตามหมวดย่อยอุตสาหกรรม**

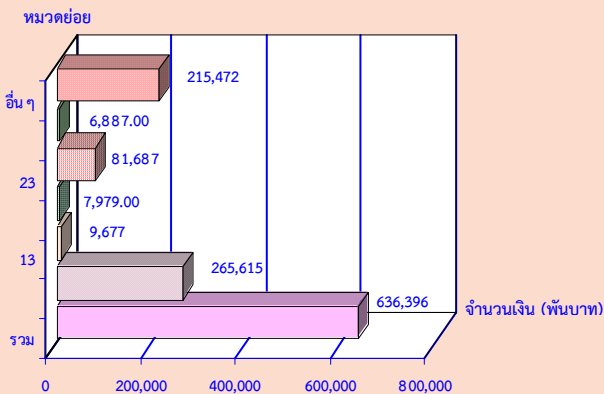

**หมวดย่อยอุตสาหกรรม:**  
 หมวดย่อย 10 การผลิตผลิตภัณฑ์อาหาร  
 หมวดย่อย 13 การผลิตสิ่งทอ  
 หมวดย่อย 14 การผลิตเสื้อผ้าเครื่องแต่งกาย  
 หมวดย่อย 16-17 การผลิตไม้และผลิตภัณฑ์จากไม้และไม้ก๊อก (ยกเว้นเฟอร์นิเจอร์) การผลิตสิ่งของจากฟางและวัสดุถักสานอื่นๆ และการผลิตกระดาษและผลิตภัณฑ์กระดาษ  
 หมวดย่อย 23 การผลิตผลิตภัณฑ์อื่นๆ ที่ทำจากแร่โลหะ  
 หมวดย่อย 24-25 การผลิตโลหะขั้นมูลฐาน และการผลิตผลิตภัณฑ์โลหะประดิษฐ์ (ยกเว้นเครื่องจักรและอุปกรณ์)  
 หมวดย่อย 32 การผลิตผลิตภัณฑ์อื่นๆ  
 หมวดย่อยอื่นๆ ได้แก่ หมวดย่อย 11, 15, 18, 20, 22, 27-31, 33, 37-38

**10. มูลค่าผลผลิต ค่าใช้จ่ายชั้นกลาง และมูลค่าเพิ่ม**

มูลค่าผลผลิตของสถานประกอบการ เมื่อนำมาจำแนกตามหมวดย่อยอุตสาหกรรม พบว่า สถานประกอบการที่ทำการผลิตผลิตภัณฑ์อาหารมีมูลค่าผลผลิตมากที่สุด 23,179.8 ล้านบาท รองลงมาเป็นสถานประกอบการที่ผลิตเครื่องดื่ม เป็นจำนวน 8,318.2 ล้านบาท และสถานประกอบการที่ผลิตผลิตภัณฑ์อื่นๆ ที่ทำจากแร่โลหะ 894,003.2

ล้านบาท ในส่วนของค่าใช้จ่ายชั้นกลางของสถานประกอบการอุตสาหกรรมการผลิต แยกตามหมวดย่อยอุตสาหกรรม พบว่า ส่วนใหญ่เป็นสถานประกอบการอุตสาหกรรมที่ทำการผลิตผลิตภัณฑ์อาหาร 19,155.0 ล้านบาท รองลงมาเป็นการผลิตเครื่องดื่ม เป็นจำนวน 6,807.9 ล้านบาท มูลค่าเพิ่มของสถานประกอบการ เมื่อจำแนกตามหมวดย่อยอุตสาหกรรม พบว่า สถานประกอบการที่ทำการผลิตผลิตภัณฑ์อาหารมีมูลค่าเพิ่มสูงสุด เป็นจำนวน 4,024.8 ล้านบาท รองลงมาเป็นสถานประกอบการที่ผลิตเครื่องดื่ม 1,510.2 ล้านบาท และสถานประกอบการที่ทำการผลิตผลิตภัณฑ์อื่นๆ ที่ทำจากแร่โลหะ 247.6 ล้านบาท

**แผนภูมิ ฅ มูลค่าเพิ่มของสถานประกอบการอุตสาหกรรมการผลิต จำแนกตามหมวดย่อยอุตสาหกรรม**

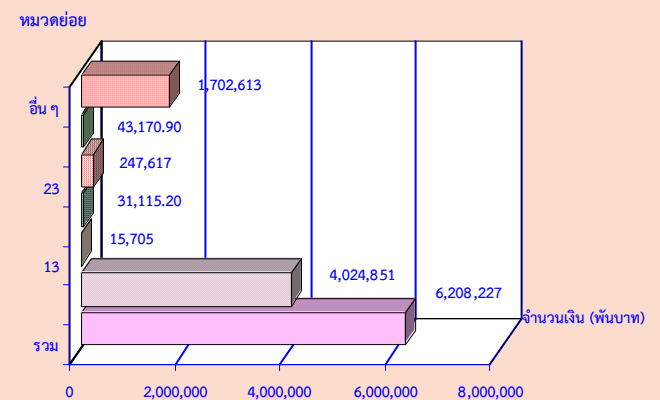

**มูลค่าเพิ่ม** คำนวณโดย มูลค่าผลผลิต หักด้วยค่าใช้จ่ายชั้นกลาง  
**มูลค่าผลผลิต** หมายถึง รายรับของสถานประกอบการในรอบปี 2554  
**ค่าใช้จ่ายชั้นกลาง** หมายถึง รายจ่ายที่ใช้ในการดำเนินการในขบวนการผลิตของสถานประกอบการในรอบปี 2554

**หมวดย่อยอุตสาหกรรม:**  
 หมวดย่อย 10 การผลิตผลิตภัณฑ์อาหาร  
 หมวดย่อย 13 การผลิตสิ่งทอ  
 หมวดย่อย 14 การผลิตเสื้อผ้าเครื่องแต่งกาย  
 หมวดย่อย 16-17 การผลิตไม้และผลิตภัณฑ์จากไม้และไม้ก๊อก (ยกเว้นเฟอร์นิเจอร์) การผลิตสิ่งของจากฟางและวัสดุถักสานอื่นๆ และการผลิตกระดาษและผลิตภัณฑ์กระดาษ  
 หมวดย่อย 23 การผลิตผลิตภัณฑ์อื่นๆ ที่ทำจากแร่โลหะ  
 หมวดย่อย 24-25 การผลิตโลหะขั้นมูลฐาน และการผลิตผลิตภัณฑ์โลหะประดิษฐ์ (ยกเว้นเครื่องจักรและอุปกรณ์)  
 หมวดย่อย 32 การผลิตผลิตภัณฑ์อื่นๆ  
 หมวดย่อยอื่นๆ ได้แก่ หมวดย่อย 11, 15, 18, 20, 22, 27-31, 33, 37-38

## 11. สรุปและข้อเสนอแนะของสถานประกอบการ

ผลจากการสำมะโนอุตสาหกรรม พ.ศ. 2555 : อุตสาหกรรมการผลิตจังหวัดกำแพงเพชรพบว่า มีจำนวนสถานประกอบการอุตสาหกรรมการผลิตทั้งสิ้นประมาณ 3,789 แห่ง ส่วนใหญ่หรือประมาณร้อยละ 97.7 เป็นสถานประกอบการที่มีขนาดคนทำงาน 1-15 คน และประกอบอุตสาหกรรมการผลิตเกี่ยวกับการผลิตไม้และผลิตภัณฑ์จากไม้และไม้ก๊อก (ยกเว้นเฟอร์นิเจอร์) สำหรับคนทำงานในสถานประกอบการอุตสาหกรรมการผลิตมีจำนวนทั้งสิ้นประมาณ 13,123 คน มีการจ้างงานหรือมีลูกจ้างทั้งสิ้นประมาณ 7,983 คน โดยได้รับค่าตอบแทนต่อคนต่อปีประมาณ 79,719 บาท ส่วนมูลค่าผลผลิตมีมูลค่าประมาณ 33,730.7 ล้านบาท ค่าใช้จ่ายขั้นกลางประมาณ 27,522.4 ล้านบาทและมูลค่าเพิ่มประมาณ 6,208.2 ล้านบาท เป็นต้น

- **ความช่วยเหลือที่ต้องการจากหน่วยงานของรัฐ**

ส่วนใหญ่หรือร้อยละ 52.3 รายงานว่าต้องการให้ภาครัฐช่วยเหลือเกี่ยวกับการลดต้นทุนการผลิต ร้อยละ 57.2 รองลงมาเกี่ยวกับการจัดหาแหล่งเงินกู้ดอกเบี้ยต่ำ ร้อยละ 29.8 การส่งเสริมการลงทุนให้แก่ผู้ประกอบการ ร้อยละ 25.9

- **ปัญหาในการดำเนินกิจการ**

ร้อยละ 61.4 ไม่มีปัญหาในการดำเนินกิจการและร้อยละ 38.6 มีปัญหาในการดำเนินกิจการ ในจำนวนนี้มีปัญหาเกี่ยวกับเงินทุนไม่เพียงพอ ร้อยละ 38.0 รองลงมาเกี่ยวกับตลาดการผลิต ร้อยละ 35.1 และปัญหาการขาดแคลนวัตถุดิบที่ใช้ในการผลิต ร้อยละ 30.6

## สารบัญแนกฏุมิ

- แผนภูมิ ก ร้อยละของสถานประกอบการอุตสาหกรรมการผลิต จำแนกตามหมวดย่อยอุตสาหกรรม
- แผนภูมิ ข จำนวนสถานประกอบการอุตสาหกรรมการผลิต จำแนกตามขนาดของสถานประกอบการ
- แผนภูมิ ค ร้อยละของสถานประกอบการอุตสาหกรรมการผลิต จำแนกตามรูปแบบการจัดตั้งตามกฎหมาย
- แผนภูมิ ง ร้อยละของสถานประกอบการอุตสาหกรรมการผลิต จำแนกตามรูปแบบการจัดตั้งทางเศรษฐกิจ
- แผนภูมิ จ ร้อยละของสถานประกอบการอุตสาหกรรมการผลิต จำแนกตามระยะเวลาในการดำเนินกิจการ
- แผนภูมิ ฉ ร้อยละของสถานประกอบการอุตสาหกรรมการผลิต จำแนกตามทุนจดทะเบียน
- แผนภูมิ ช ร้อยละของสถานประกอบการอุตสาหกรรมการผลิต จำแนกตามอัตราการใช้จ่ายในการผลิต
- แผนภูมิ ซ จำนวนคนทำงานและลูกจ้างของสถานประกอบการอุตสาหกรรมการผลิต จำแนกตามหมวดย่อยอุตสาหกรรม
- แผนภูมิ ฌ ค่าตอบแทนแรงงานของสถานประกอบการอุตสาหกรรมการผลิต จำแนกตาม หมวดย่อยอุตสาหกรรม
- แผนภูมิ ฎ มูลค่าเพิ่มของสถานประกอบการอุตสาหกรรมการผลิต จำแนกตามหมวดย่อยอุตสาหกรรม
- แผนภูมิ ฏ ร้อยละของสถานประกอบการอุตสาหกรรมการผลิต จำแนกตามความต้องการให้ภาครัฐช่วยเหลือ 5 อันดับแรก
- แผนภูมิ ฏ ร้อยละของสถานประกอบการอุตสาหกรรมการผลิต จำแนกตามการมีปัญหาในการดำเนินกิจการ

## สารบัญตาราง

- ตาราง ก จำนวนและร้อยละของสถานประกอบการอุตสาหกรรมการผลิต จำแนกตามลักษณะของสถานประกอบการ
- ตาราง ข จำนวนและร้อยละของสถานประกอบการอุตสาหกรรมการผลิต จำแนกตามหมวดย่อยอุตสาหกรรม
- ตาราง ค จำนวนและร้อยละของคนทำงาน ลูกจ้าง และค่าตอบแทนแรงงาน จำแนกตามขนาดของสถานประกอบการ และหมวดย่อยอุตสาหกรรม
- ตาราง ง มูลค่าผลผลิต และมูลค่าเพิ่มของสถานประกอบการอุตสาหกรรมการผลิต จำแนกตามขนาดของสถานประกอบการ และหมวดย่อยอุตสาหกรรม
- ตาราง จ มูลค่าผลผลิต และมูลค่าเพิ่มเฉลี่ยต่อสถานประกอบการ และต่อคนทำงาน จำแนกตามขนาดของสถานประกอบการ และหมวดย่อยอุตสาหกรรม

# บทที่ 1

## บทนำ

### 1.1 ความเป็นมา

สำนักงานสถิติแห่งชาติ ได้จัดทำสำมะโนธุรกิจทางการค้าและธุรกิจทางการบริการและสำมะโนอุตสาหกรรมทุก 10 ปี ตามข้อเสนอแนะขององค์การสหประชาชาติ เพื่อให้ประเทศมีข้อมูลพื้นฐานที่สำคัญทางด้านธุรกิจทางการค้า ธุรกิจทางการบริการ และอุตสาหกรรมการผลิตอย่างต่อเนื่อง โดยสำมะโนธุรกิจทางการค้าและธุรกิจทางการบริการได้จัดทำมาแล้ว 3 ครั้งในปี 2509 2531 และ 2545 สำมะโนอุตสาหกรรมจัดทำมาแล้ว 3 ครั้ง เช่นกัน ในปี 2507 2540 และ 2550 สำหรับในปี 2555 จะครบรอบ 10 ปีการจัดทำสำมะโนธุรกิจทางการค้าและธุรกิจทางการบริการ

สืบเนื่องมาจากปัจจุบันโครงสร้างด้านเศรษฐกิจมีการเปลี่ยนแปลงรวดเร็วมากตามที่กล่าวมาแล้ว ทำให้หน่วยงานหลักด้านเศรษฐกิจของประเทศ คือ สำนักงานเศรษฐกิจอุตสาหกรรม กระทรวงอุตสาหกรรม สำนักงานคณะกรรมการพัฒนาการเศรษฐกิจและสังคมแห่งชาติ ธนาคารแห่งประเทศไทย และกระทรวงพาณิชย์ มีความจำเป็นต้องใช้ข้อมูลที่ทันสมัยเพื่อใช้ในการวิเคราะห์และติดตามสถานการณ์ด้านเศรษฐกิจของประเทศและภูมิภาค จึงขอให้สำนักงานสถิติแห่งชาติจัดทำข้อมูลสำมะโนอุตสาหกรรมจากเดิมทุก 10 ปี เป็นจัดทำทุก 5 ปี ประกอบกับปัจจุบันประเทศต่างๆ ส่วนใหญ่ได้มีการจัดทำสำมะโนด้านเศรษฐกิจทุก 5 ปี

ดังนั้น สำนักงานสถิติแห่งชาติ จึงได้วางแผนปรับการจัดทำสำมะโนอุตสาหกรรมเป็นประจำทุก 5 ปี โดยจะเริ่มดำเนินการในปี 2555 โดยบูรณาการดำเนินการไปพร้อมกับการสำมะโนธุรกิจทางการค้าและธุรกิจทางการบริการในปี 2555

สำหรับการเก็บรวบรวมข้อมูลแบ่งเป็น 2 ขั้นตอนคือ ขั้นการเก็บรวบรวมข้อมูลพื้นฐานของสถานประกอบการทุกประเภท และขั้นการเก็บรวบรวมข้อมูลรายละเอียดของสถานประกอบการเฉพาะสถานประกอบการที่ประกอบธุรกิจทางการค้าธุรกิจทางการบริการ และอุตสาหกรรมการผลิต

### 1.2 วัตถุประสงค์

1) เพื่อเก็บรวบรวมข้อมูลที่สำคัญทางด้านอุตสาหกรรมการผลิต เช่น จำนวนสถานประกอบการ ประเภทอุตสาหกรรม จำนวนคนทำงาน ลูกจ้าง ค่าตอบแทนแรงงาน มูลค่าซื้อวัตถุดิบ และวัสดุประกอบในการผลิตและค่าใช้จ่ายในการดำเนินงานของสถานประกอบการ มูลค่าขายผลผลิต และรายรับของสถานประกอบการ ผลิตภัณฑ์และวัตถุดิบคงเหลือ รวมทั้งมูลค่าสินทรัพย์ถาวรของสถานประกอบการ เป็นต้น

2) เพื่อใช้ในการจัดทำบัญชีประชาชาติ และสร้างตารางปัจจัยการผลิตและผลผลิตของประเทศ

### 1.3 ขอบข่ายและคัมรวม

สถานประกอบการทั่วประเทศที่อยู่ในขอบข่ายสำมะโนธุรกิจและอุตสาหกรรม ได้แก่ สถานประกอบการที่ดำเนินกิจการเกี่ยวกับการผลิต ตามการจัดประเภทมาตรฐานอุตสาหกรรมประเทศไทย ปี 2552 (Thailand Standard Industrial Classification: TSIC-2009)

คัมรวมสถานประกอบการอุตสาหกรรมการผลิตทุกแห่งที่ตั้งอยู่ในเขตเทศบาล และนอกเขตเทศบาลของจังหวัด กำแพงเพชร

## 1.4 คาบเวลาอ้างอิง

ข้อมูลที่เกี่ยวข้องเป็นข้อมูลของสถานประกอบการที่ดำเนินกิจการในรอบ 12 เดือน (การดำเนินกิจการระหว่าง 1 มกราคม – 31 ธันวาคม 2554)

## 1.5 รายการข้อมูลที่เกี่ยวข้อง

1) ข้อมูลทั่วไปของสถานประกอบการ ได้แก่ ชื่อ ที่ตั้ง และสถานที่ติดต่อของสถานประกอบการ รูปแบบการจัดตั้งตามกฎหมาย รูปแบบการจัดตั้งทางเศรษฐกิจ การมีต่างประเทศร่วมลงทุนหรือถือหุ้น

2) คนทำงานและค่าตอบแทนแรงงาน

3) ต้นทุนการผลิตและค่าใช้จ่ายของสถานประกอบการ

4) ผลผลิตและรายรับของสถานประกอบการ

5) สินทรัพย์ หนี้สิน และแหล่งเงินทุนของสถานประกอบการ

6) การวิจัยและพัฒนา ด้านวิทยาศาสตร์ เทคโนโลยีและนวัตกรรม

7) ผลกระทบจากอุทกภัยต่อสถานประกอบการในปี 2554

8) ความคิดเห็นและข้อเสนอแนะของสถานประกอบการ

## 1.6 ประโยชน์ที่จะได้รับ

ข้อมูลที่ได้จะเป็นประโยชน์สำหรับผู้ใช้อข้อมูลทั้งในภาครัฐบาลและเอกชนที่สำคัญ ดังนี้

### ภาครัฐ

1) ใช้ในการวางแผนและกำหนดนโยบายการพัฒนาเศรษฐกิจด้านอุตสาหกรรมผลิตทั้งในระดับประเทศและระดับท้องถิ่น เพื่อเสริมสร้างศักยภาพของอุตสาหกรรมให้สามารถแข่งขันได้ในเวทีการค้าโลก

2) ใช้ในการจัดทำดัชนีชี้วัดภาวะเศรษฐกิจและภาวะการดำเนินงาน เช่น ผลิตภัณท์มวลรวม ตารางปัจจัยการผลิตและ

ผลผลิตของประเทศ สัดส่วนแรงงานในภาคการผลิต เป็นต้น

3) ใช้ในการวิเคราะห์สถานการณ์และจัดทำแผนส่งเสริมวิสาหกิจขนาดกลางและขนาดย่อมของประเทศ

4) ใช้ประกอบการพิจารณากำหนดนโยบายออกกฎหมายและมาตรการต่างๆ เพื่อส่งเสริมและกำหนดทิศทางการประกอบอุตสาหกรรมการผลิตให้เป็นไปตามแนวนโยบายที่กำหนดไว้

5) เป็นข้อมูลพื้นฐานในการวางแผนจัดหาโครงสร้างพื้นฐาน (Infrastructure) เพื่อสนับสนุนอุตสาหกรรมการผลิตของประเทศ

6) ใช้ในการพัฒนาระบบข้อมูลเพื่อการวางแผนเตือนภัยทางเศรษฐกิจและสังคม

7) ใช้ประโยชน์ในทางสถิติเพื่อจัดทำกรอบตัวอย่าง สำหรับการเก็บรวบรวมข้อมูลจากสถานประกอบการของหน่วยสถิติต่างๆ

### ภาคเอกชน

1) ผู้ประกอบการใช้ข้อมูลพื้นฐานและข้อมูลการดำเนินงานเป็นเครื่องมือสำหรับการวิเคราะห์สถานการณ์ด้านเศรษฐกิจ รวมทั้งการวางแผนตัดสินใจเกี่ยวกับการลงทุนขยายกิจการ/สาขา บริหารและควบคุมการดำเนินงานในด้านต่างๆ ให้มีประสิทธิภาพยิ่งขึ้น

2) ใช้ข้อมูลเป็นมาตรฐาน เพื่อเปรียบเทียบ (Benchmark) ผลการดำเนินงานของตนกับกิจการอื่นๆ ในอุตสาหกรรม ประเภทเดียวกัน หรือขนาดต่างๆ

3) สำหรับ นักวิชาการ นักวิจัย และสถาบันการศึกษา นำไปศึกษาวิเคราะห์ต่อยอดสร้างนวัตกรรม เพื่อสนับสนุน ส่งเสริม และพัฒนาอุตสาหกรรมการผลิตที่อยู่ในความสนใจ และเรื่องต่างๆ ที่เกี่ยวข้อง

## บทที่ 2

### สรุปข้อมูลที่สำคัญ

#### 2.1 ข้อมูลทั่วไปของสถานประกอบการ อุตสาหกรรมการผลิต

##### 2.1.1 จำนวนสถานประกอบการ

จากผลการสำรวจสำมะโนธุรกิจและอุตสาหกรรม พ.ศ. 2555 พบว่า มีจำนวนสถานประกอบการอุตสาหกรรมการผลิตทั้งสิ้น 3,789 แห่ง

##### 2.1.2 ขนาดของสถานประกอบการ

ในด้านขนาดของสถานประกอบการ ซึ่งวัดด้วยจำนวนคนทำงาน แสดงให้เห็นว่าในจังหวัดกำแพงเพชร สถานประกอบการขนาดเล็กที่มีคนทำงาน 1-15 คน มีจำนวนมากที่สุด คือ 3,704 แห่ง คิดเป็นร้อยละ 97.7 รองลงมาเป็นสถานประกอบการที่มีคนทำงาน 16-25 คน มีจำนวน 36 แห่ง คิดเป็นร้อยละ 1.0 สถานประกอบการที่มีคนทำงาน 26-30 คน และสถานประกอบการที่มีคนทำงาน 31-50 คน มีจำนวนสถานประกอบการเท่ากัน คือ 15 แห่ง คิดเป็นร้อยละ 0.4 สถานประกอบการที่มีคนทำงาน 51-200 คน มีจำนวน 12 แห่ง คิดเป็นร้อยละ 0.3 สถานประกอบการที่มีคนทำงานมากกว่า 200 คน มีจำนวน 7 แห่ง คิดเป็นร้อยละ 0.2

##### 2.1.3 รูปแบบการจัดตั้งตามกฎหมาย

รูปแบบการจัดตั้งตามกฎหมายของสถานประกอบการในจังหวัดกำแพงเพชร พบว่า มีรูปแบบการจัดตั้งแบบส่วนบุคคลมากที่สุด มีจำนวน 3,620 แห่ง คิดเป็นร้อยละ 95.5 รองลงมาเป็นการจัดตั้งแบบส่วนราชการ รัฐวิสาหกิจ สหกรณ์ และอื่นๆ มีจำนวน 94 แห่ง คิดเป็นร้อยละ 2.5 การจัดตั้งแบบห้างหุ้นส่วนจำกัด ห้างหุ้นส่วนสามัญนิติบุคคล มี

จำนวน 49 แห่ง คิดเป็นร้อยละ 1.3 และการจัดตั้งแบบบริษัทจำกัด บริษัทจำกัด (มหาชน) มีจำนวน 26 แห่ง คิดเป็นร้อยละ 0.7.

##### 2.1.4 รูปแบบการจัดตั้งทางเศรษฐกิจ

รูปแบบการจัดตั้งทางเศรษฐกิจ ของสถานประกอบการในจังหวัดกำแพงเพชร พบว่า ส่วนใหญ่เป็นสำนักงานแห่งเดียว มีจำนวน 3,769 แห่ง คิดเป็นร้อยละ 99.5 รองลงมาเป็นสำนักงานสาขา มีจำนวน 15 แห่ง คิดเป็นร้อยละ 0.4 สำนักงานใหญ่ มีจำนวน 5 แห่ง คิดเป็นร้อยละ 0.1

##### 2.1.5 ระยะเวลาในการดำเนินกิจการ

เมื่อพิจารณาจากสถานประกอบการทั้งหมด 3,789 แห่งในจังหวัดกำแพงเพชร พบว่า สถานประกอบการที่มีระยะเวลาในการดำเนินกิจการ 10-19 ปี มีจำนวน 1,195 แห่ง คิดเป็นร้อยละ 31.5 รองลงมาสถานประกอบการที่มีระยะเวลาในการดำเนินกิจการ 5-9 ปี มีจำนวน 1,151 แห่ง คิดเป็นร้อยละ 30.4 สถานประกอบการที่มีระยะเวลาในการดำเนินกิจการน้อยกว่า 5 ปี มีจำนวน 704 แห่ง คิดเป็นร้อยละ 18.6 สถานประกอบการที่มีระยะเวลาในการดำเนินกิจการ 20-29 ปี มีจำนวน 390 แห่ง คิดเป็นร้อยละ 10.3 สถานประกอบการที่มีระยะเวลาในการดำเนินกิจการตั้งแต่ 30 ปีขึ้นไป มีจำนวน 350 แห่ง คิดเป็นร้อยละ 9.2

ตาราง ก จำนวนและร้อยละของสถานประกอบการอุตสาหกรรมการผลิต จำแนกตามลักษณะของสถานประกอบการ

ลักษณะของสถานประกอบการ	จำนวน	ร้อยละ
<b>รวม</b>	<b>3,789</b>	<b>100.0</b>
<b>ขนาดของสถานประกอบการ</b>		
1 – 15 คน	3,704	97.7
16 – 25 คน	36	1.0
26 – 30 คน	15	0.4
31 – 50 คน	15	0.4
51 – 200 คน	12	0.3
มากกว่า 200 คน	7	0.2
<b>รูปแบบการจัดตั้งตามกฎหมาย</b>		
ส่วนบุคคล	3,620	95.5
ห้างหุ้นส่วนจำกัด ห้างหุ้นส่วนสามัญนิติบุคคล	49	1.3
บริษัทจำกัด บริษัทจำกัด (มหาชน)	26	0.7
ส่วนราชการ รัฐวิสาหกิจ สหกรณ์ และอื่นๆ	94	2.5
<b>รูปแบบการจัดตั้งทางเศรษฐกิจ</b>		
สำนักงานแห่งเดียว	3,769	99.5
สำนักงานใหญ่	5	0.1
สำนักงานสาขา	15	0.4
<b>ระยะเวลาในการดำเนินกิจการ</b>		
น้อยกว่า 5 ปี	704	18.6
5 – 9 ปี	1,151	30.4
10 – 19 ปี	1,195	31.5
20 – 29 ปี	390	10.3
ตั้งแต่ 30 ปีขึ้นไป	350	9.2

### 2.1.6 หมวดย่อยอุตสาหกรรม

เมื่อพิจารณาหมวดย่อยอุตสาหกรรมพบว่า จากจำนวนสถานประกอบการทั้งหมด 3,789 แห่ง ในจังหวัดกำแพงเพชร จำแนกตามหมวดย่อยอุตสาหกรรม การผลิตไม้และผลิตภัณฑ์จากไม้และไม้ก๊อก (ยกเว้นเฟอร์นิเจอร์) การผลิตสิ่งของจากฟางและวัสดุถักสานอื่นๆ และการผลิต

กระดาษและผลิตภัณฑ์กระดาษ มีจำนวน 1,011 แห่ง คิดเป็นร้อยละ 26.7 รองลงมาการผลิตผลิตภัณฑ์อาหาร มีจำนวน 568 แห่ง คิดเป็นร้อยละ 15.0 การผลิตผลิตภัณฑ์อื่นๆ มีจำนวน 470 แห่ง คิดเป็นร้อยละ 12.4 และการผลิตสิ่งทอ มีจำนวน 460 แห่ง คิดเป็นร้อยละ 12.1



ตาราง ข จำนวนและร้อยละของสถานประกอบการอุตสาหกรรมการผลิต จำแนกตามหมวดย่อย  
อุตสาหกรรม

หมวดย่อยอุตสาหกรรม	จำนวน	ร้อยละ
<b>รวม</b>	<b>3,789</b>	<b>100.0</b>
การผลิตผลิตภัณฑ์อาหาร	568	15.0
การผลิตเครื่องดื่ม	17	0.4
การผลิตสิ่งทอ	460	12.1
การผลิตเสื้อผ้าเครื่องแต่งกาย	417	11.0
การผลิตเครื่องหนังและผลิตภัณฑ์ที่เกี่ยวข้อง	14	0.4
การผลิตไม้และผลิตภัณฑ์จากไม้และไม้ก๊อก (ยกเว้นเฟอร์นิเจอร์) การผลิตสิ่งของจาก ฟางและวัสดุถักสานอื่นๆ และการผลิตกระดาษและผลิตภัณฑ์กระดาษ	1,011	26.7
การพิมพ์และการผลิตซ้ำสื่อบันทึกข้อมูล	26	0.7
การผลิตเคมีภัณฑ์และผลิตภัณฑ์เคมี	14	0.4
การผลิตผลิตภัณฑ์ยางและพลาสติก	6	0.2
การผลิตผลิตภัณฑ์อื่นๆ ที่ทำจากแร่โลหะ	247	6.5
การผลิตโลหะขั้นมูลฐาน และการผลิตผลิตภัณฑ์โลหะประดิษฐ์ (ยกเว้นเครื่องจักร และอุปกรณ์)	271	7.1
การผลิตอุปกรณ์ไฟฟ้า และการผลิตเครื่องจักรและเครื่องมือ ซึ่งมีได้จัดประเภท ไว้ในที่อื่น	4	0.1
การผลิตยานยนต์ รถพ่วง และรถกึ่งพ่วง และการผลิตอุปกรณ์ขนส่งอื่นๆ	17	0.4
การผลิตเฟอร์นิเจอร์	82	2.2
การผลิตผลิตภัณฑ์อื่นๆ	470	12.4
การซ่อมและการติดตั้งเครื่องจักรและอุปกรณ์	158	4.2
การจัดการน้ำเสีย และการเก็บรวบรวมของเสีย การบำบัด และการกำจัดของเสีย รวมถึงการนำของเสียกลับมาใช้ใหม่	7	0.2

หมายเหตุ : - ไม่มีข้อมูล หรือข้อมูลมีค่าเป็น 0 หรือมีข้อมูลจำนวนน้อย

## 2.2 ข้อมูลสถิติที่สำคัญ จำแนกตามขนาดของ สถานประกอบการ และหมวดย่อยอุตสาหกรรม

### 2.2.1 คนทำงานและค่าตอบแทนแรงงาน

#### 1) จำนวนคนทำงาน

จำนวนคนทำงาน เมื่อพิจารณาจากสถานประกอบการ 3,789 แห่ง ในจังหวัดกำแพงเพชร พบว่า มีคนทำงานจำนวน 13,123 คน เป็นคนทำงานในสถานประกอบการที่มีขนาด 1-15 คน คิดเป็นร้อยละ 57.2 รองลงมาขนาดคนทำงานมากกว่า 200 คน คิดเป็นร้อยละ 21.8 ขนาดคนทำงาน 51-200 คน คิดเป็นร้อยละ 8.1 ขนาด

คนทำงาน 16-25 คน คิดเป็นร้อยละ 5.5 ขนาดคนทำงาน 31-50 คน คิดเป็นร้อยละ 4.2 และขนาดคนทำงาน 26-30 คน คิดเป็นร้อยละ 3.2 และเมื่อแยกตามหมวดย่อยอุตสาหกรรมพบว่า การผลิตผลิตภัณฑ์อาหารมีจำนวนคนทำงาน คิดเป็นร้อยละ 28.4 รองลงมาการผลิตไม้และผลิตภัณฑ์จากไม้และไม้ก๊อก มีจำนวนคนทำงาน คิดเป็นร้อยละ 13.3 และการผลิตผลิตภัณฑ์อื่นๆ ที่ทำจากแร่โลหะ คิดเป็นร้อยละ 11.6

## 2) จำนวนลูกจ้าง

จำนวนลูกจ้าง เมื่อพิจารณาจากสถานประกอบการ 3,789 แห่ง ในจังหวัดกำแพงเพชร พบว่า มีลูกจ้างจำนวน 7,983 คน เป็นลูกจ้างในสถานประกอบการที่มีขนาดมากกว่า 200 คน คิดเป็นร้อยละ 36.0 รองลงมาขนาดคนทำงาน 1-15 คน คิดเป็นร้อยละ 31.1 ขนาดคนทำงาน 51-200 คน คิดเป็นร้อยละ 13.0 ขนาดคนทำงาน 16-25 คน คิดเป็นร้อยละ 8.3 ขนาดคนทำงาน 31-50 คน คิดเป็นร้อยละ 6.7 และขนาดคนทำงาน 26-30 คน คิดเป็นร้อยละ 5.0 และเมื่อแยกตามหมวดย่อยอุตสาหกรรม พบว่า การผลิตผลิตภัณฑ์อาหารมีจำนวนคนทำงาน คิดเป็นร้อยละ 34.3 รองลงมาการผลิตผลิตภัณฑ์อื่นๆ ที่ทำจากแร่โลหะ คิดเป็นร้อยละ 13.8 และการผลิตเฟอร์นิเจอร์ คิดเป็นร้อยละ 12.9

## 3) ค่าตอบแทนแรงงาน

เมื่อพิจารณาค่าตอบแทนแรงงาน ตามขนาดของสถานประกอบการ พบว่า ลูกจ้างที่ปฏิบัติงานในสถานประกอบการการผลิตในจังหวัดกำแพงเพชร ได้รับค่าตอบแทนแรงงานรวมทั้งสิ้นประมาณ 636.4 ล้านบาท หรือเฉลี่ยต่อคนต่อปีประมาณ 79,719 บาท โดยลูกจ้างในสถานประกอบการที่คนทำงานมากกว่า 200 คน ได้รับ

ค่าตอบแทนแรงงานเฉลี่ยต่อคนต่อปีสูงที่สุดประมาณ 101,739 บาท รองลงมาเป็นลูกจ้างในสถานประกอบการที่มีคนทำงาน 51-200 คน ได้รับค่าตอบแทนแรงงานเฉลี่ยต่อคนต่อปีประมาณ 83,848 บาท ในขณะที่ลูกจ้างในสถานประกอบการที่มีคนทำงาน 1-15 คน ได้รับค่าตอบแทนแรงงานเฉลี่ยต่อคนต่อปีน้อยที่สุด ประมาณ 60,442 บาท

หากพิจารณาตามหมวดย่อยอุตสาหกรรม พบว่า ลูกจ้างที่ปฏิบัติงานในสถานประกอบการการผลิตเครื่องดื่ม ได้รับค่าตอบแทนแรงงานเฉลี่ยต่อคนต่อปีสูงที่สุด 112,630 บาท รองลงมาเป็นลูกจ้างในสถานประกอบการการผลิตเครื่องหนังและผลิตภัณฑ์ที่เกี่ยวข้องและการผลิตผลิตภัณฑ์อาหาร ได้รับค่าตอบแทนแรงงานเฉลี่ยต่อคนต่อปีประมาณ 100,477 บาท และ 97,046 บาท ตามลำดับ ส่วนสถานประกอบการการจัดการน้ำเสียและการเก็บรวบรวมของเสีย การบำบัดและการกำจัดของเสียรวมถึงการนำของเสียกลับมาใช้ใหม่ ได้รับค่าตอบแทนเฉลี่ยต่อคนต่อปี ต่ำที่สุดประมาณ 14,111 บาท

**ตาราง ค จำนวนและร้อยละของคณทํางาน ลูกจ้าง และค่าตอบแทนแรงงาน จำแนกตามขนาดของสถานประกอบการ และหมวดย่อยอุตสาหกรรม**

ขนาดของสถานประกอบการ/ หมวดย่อยอุตสาหกรรม	จำนวน สถานประ- กอบการ	คณทํางาน		ลูกจ้าง		ค่าตอบแทนแรงงาน	
		จำนวน	ร้อยละ	จำนวน	ร้อยละ	มูลค่า (พันบาท)	เฉลี่ยต่อคน ต่อปี (บาท)
<b>รวม</b>	<b>3,789</b>	<b>13,123</b>	<b>100.0</b>	<b>7,983</b>	<b>100.0</b>	<b>636,396.2</b>	<b>79,718.9</b>
<b>ขนาดของสถานประกอบการ</b>							
1 – 15 คน	3,704	7,506	57.2	2,470	31.0	149,292.3	60,442.2
16 – 25 คน	36	715	5.5	666	8.3	42,537.2	63,869.2
26 – 30 คน	15	422	3.2	402	5.0	26,530.3	65,995.8
31 – 50 คน	15	557	4.2	538	6.7	39,191.4	72,846.5
51 – 200 คน	12	1,057	8.1	1,042	13.0	87,363.2	83,841.8
มากกว่า 200 คน	7	2,866	21.8	2,865	36.0	291,481.8	101,738.8
<b>หมวดย่อยอุตสาหกรรม</b>							
การผลิตผลิตภัณฑ์อาหาร	568	3,732	28.4	2,737	34.3	265,615.3	97,046.1
การผลิตเครื่องดื่ม	17	1,016	7.7	981	12.3	110,489.8	112,629.8
การผลิตสิ่งทอ	460	769	5.9	269	3.4	9,676.9	35,973.6
การผลิตเสื้อผ้าเครื่องแต่งกาย	417	650	5.0	170	2.1	7,979.0	46,935.3
การผลิตเครื่องหนังและผลิตภัณฑ์ที่เกี่ยวข้อง	14	263	2.0	243	3.0	24,415.8	100,476.5
การผลิตไม้และผลิตภัณฑ์จากไม้และไม้ก๊อก (ยกเว้นเฟอร์นิเจอร์)การผลิตสิ่งของจาก ฟางและวัสดุจากสานอื่นๆ และการผลิต กระดาษและผลิตภัณฑ์กระดาษ	1,011	1,762	13.4	534	6.7	17,815.4	33,362.2
การพิมพ์และการผลิตเข้าสู่อินเทอร์เน็ต	26	72	0.6	29	0.4	2,254.2	77,731.0
การผลิตเคมีภัณฑ์และผลิตภัณฑ์เคมี	14	137	1.0	120	1.5	10,132.6	84,438.0
การผลิตผลิตภัณฑ์ยางและพลาสติก	6	42	0.3	33	0.4	2,023.7	61,324.2
การผลิตผลิตภัณฑ์อื่นๆ ที่ทำจากแร่โลหะ	247	1,525	11.6	1,105	13.8	81,686.8	73,924.7
การผลิตโลหะขั้นมูลฐาน และการผลิต ผลิตภัณฑ์โลหะประดิษฐ์ (ยกเว้นเครื่อง- จักรและอุปกรณ์)	271	734	5.6	365	4.6	31,264.0	5,654.8
การผลิตอุปกรณ์ไฟฟ้า และการผลิตเครื่อง จักรและเครื่องมือ ซึ่งมีได้จัดประเภทไว้ใน ที่อื่น	4	20	0.2	15	0.2	756.0	50,400.0
การผลิตยานยนต์ รถพ่วง และรถกึ่งพ่วง และการผลิตอุปกรณ์ขนส่งอื่นๆ	17	32	0.3	15	0.2	1,321.9	88,126.7
การผลิตเฟอร์นิเจอร์	82	1,169	9.0	1,029	12.9	56,001.9	54,423.6
การผลิตผลิตภัณฑ์อื่นๆ	470	855	6.5	199	2.5	6,887.0	34,608.0
การซ่อมและการติดตั้งเครื่องจักรและอุปกรณ์	158	281	2.1	85	1.1	7,313.9	86,045.9
การจัดการน้ำเสีย และการเก็บรวบรวม ของเสีย การบำบัด และการกำจัดของเสีย รวมถึงการนำของเสียกลับมาใช้ใหม่	7	66	0.5	54	0.6	762.0	14,111.1

**ตาราง ง มูลค่าผลผลิต และมูลค่าเพิ่มของสถานประกอบการอุตสาหกรรมการผลิต จำแนกตามขนาดของสถานประกอบการ และหมวดย่อยอุตสาหกรรม**

ขนาดของสถานประกอบการ/ หมวดย่อยอุตสาหกรรม	มูลค่าผลผลิต		มูลค่าเพิ่ม		มูลค่าเพิ่มต่อ มูลค่าผลผลิต (ร้อยละ)
	มูลค่า (พันบาท)	ร้อยละ	มูลค่า (พันบาท)	ร้อยละ	
<b>รวม</b>	<b>33,730,654.4</b>	<b>100.0</b>	<b>6,208,227.4</b>	<b>100.0</b>	<b>18.4</b>
<b>ขนาดของสถานประกอบการ</b>					
1 – 15 คน	7,473,822.8	22.1	1,517,053.7	24.4	20.3
16 – 25 คน	2,617,784.3	7.8	523,422.3	8.4	20.0
26 – 30 คน	749,349.8	2.2	144,493.8	2.3	19.3
31 – 50 คน	939,694.1	2.8	169,681.7	2.7	18.1
51 – 200 คน	3,167,329.9	9.4	634,899.6	10.3	20.0
มากกว่า 200 คน	18,782,673.5	55.7	3,218,676.4	51.9	17.1
<b>หมวดย่อยอุตสาหกรรม</b>					
การผลิตผลิตภัณฑ์อาหาร	23,179,836.1	68.7	4,024,851.0	64.8	17.4
การผลิตเครื่องดื่มน้ำ	8,318,193.6	24.7	1,510,241.7	24.3	18.2
การผลิตสิ่งทอ	50,970.4	0.2	15,705.0	0.2	30.8
การผลิตเสื้อผ้าเครื่องแต่งกาย	88,679.3	0.3	31,115.2	0.5	35.1
การผลิตเครื่องหนังและผลิตภัณฑ์ที่เกี่ยวข้อง	31,662.5	-	7,974.0	-	25.2
การผลิตไม้และผลิตภัณฑ์จากไม้และไม้ก๊อก (ยกเว้นเฟอร์นิเจอร์) การผลิตสิ่งของจากฟางและวัสดุอีกสานอื่นๆ และการผลิต กระดาษและผลิตภัณฑ์กระดาษ	D	D	D	D	D
การพิมพ์และการผลิตสื่อสิ่งพิมพ์	15,072.7	-	4,854.6	-	32.2
การผลิตเคมีภัณฑ์และผลิตภัณฑ์เคมี	342,030.5	1.0	85,911.7	1.4	25.1
การผลิตผลิตภัณฑ์ยางและพลาสติก	36,006.3	-	5,631.9	-	15.6
การผลิตผลิตภัณฑ์อื่นๆ ที่ทำจากแร่โลหะ	894,003.2	2.6	247,617.3	4.0	27.7
การผลิตโลหะขั้นมูลฐาน และการผลิตผลิตภัณฑ์โลหะ ประดิษฐ์ (ยกเว้นเครื่องจักรและอุปกรณ์)	D	D	D	D	D
การผลิตอุปกรณ์ไฟฟ้า และการผลิตเครื่องจักรและเครื่องมือ ซึ่งมิได้จัดประเภทไว้ในที่อื่น	D	D	D	D	D
การผลิตยานยนต์ รถพ่วง และรถกึ่งพ่วง และการผลิต อุปกรณ์ขนส่งอื่นๆ	D	D	D	D	D
การผลิตเฟอร์นิเจอร์	172,868.5	0.5	62,045.9	1.0	35.9
การผลิตผลิตภัณฑ์อื่นๆ	141,023.3	0.4	43,170.9	0.7	30.6
การซ่อมและการติดตั้งเครื่องจักรและอุปกรณ์	60,618.0	0.2	25,952.8	0.4	42.8
การจัดการน้ำเสีย และการเก็บรวบรวมของเสีย การบำบัด และการกำจัดของเสียรวมถึงการนำของเสียกลับมาใช้ใหม่	D	D	D	D	D

หมายเหตุ : - ไม่มีข้อมูล หรือข้อมูลมีค่าเป็น 0 หรือมีข้อมูลจำนวนน้อย

D หมายถึง ตัวเลขที่ไม่เปิดเผย

### 2.2.2 มูลค่าผลผลิต

มูลค่าผลผลิตของสถานประกอบการ จำแนกตามขนาดของสถานประกอบการ แสดงให้เห็นว่าในจังหวัดกำแพงเพชร สถานประกอบการที่มีขนาดมากกว่า 200 คน มีมูลค่าผลผลิตมากที่สุด คิดเป็นร้อยละ 55.7 รองลงมาสถานประกอบการขนาด 1-15 คน คิดเป็นร้อยละ 22.1

สถานประกอบการที่มีคนทำงาน 51-200 คน คิดเป็นร้อยละ 9.4 สถานประกอบการ ขนาด 16-25 คน คิดเป็นร้อยละ 7.8 สถานประกอบการ ขนาด 31-50 คน คิดเป็นร้อยละ 2.8 และสถานประกอบการขนาด 26-30 คน คิดเป็นร้อยละ 2.2

เมื่อนำมาจำแนกตามหมวดย่อยอุตสาหกรรมพบว่า สถานประกอบการที่ทำการผลิตผลิตภัณฑ์อาหารมีมูลค่าผลผลิตมากที่สุด คิดเป็นร้อยละ 68.7 รองลงมาเป็นสถานประกอบการที่ผลิตเครื่องดื่ม คิดเป็นร้อยละ 24.7 และสถานประกอบการที่ผลิตผลิตภัณฑ์อื่นๆ ที่ทำจากแร่โลหะ คิดเป็นร้อยละ 2.6

### 2.2.3 มูลค่าเพิ่ม

มูลค่าเพิ่มของสถานประกอบการจำแนกตามขนาดของสถานประกอบการ ในจังหวัดกำแพงเพชร พบว่า สถานประกอบการที่มีขนาดมากกว่า 200 คน มีมากที่สุด คิดเป็นร้อยละ 51.9 รองลงมาเป็นสถานประกอบการขนาด 1-15 คน ที่มีมูลค่าเพิ่มคิดเป็นร้อยละ 24.4 สถานประกอบการขนาด 51-200 คน คิดเป็นร้อยละ 10.3 เมื่อนำมาจำแนกตามหมวดย่อยอุตสาหกรรมพบว่า สถานประกอบการที่ทำการผลิตผลิตภัณฑ์อาหารมีมูลค่าเพิ่มสูงที่สุด คิดเป็นร้อยละ 64.8 รองลงมาเป็นสถานประกอบการที่ทำการผลิตเครื่องดื่ม คิดเป็นร้อยละ 24.3 และสถานประกอบการที่มีมูลค่าเพิ่มน้อยที่สุด คือ สถานประกอบการที่ทำการผลิตผลิตภัณฑ์สิ่งทอ คิดเป็นร้อยละ 0.2

### 2.2.4 มูลค่าผลผลิตเฉลี่ย

มูลค่าผลผลิตเฉลี่ยต่อสถานประกอบการในจังหวัดกำแพงเพชร จำแนกตามขนาดของสถานประกอบการ พบว่า สถานประกอบการที่มีคนทำงานมากกว่า 200 คน มีมูลค่าผลผลิตเฉลี่ยต่อสถานประกอบการมากที่สุด คือ 4,957.2 ล้านบาท รองลงมาเป็นสถานประกอบการที่มีคนทำงาน 1-15 คน และที่มีคนทำงาน 51-200 คน มีมูลค่าผลผลิตเฉลี่ยต่อสถานประกอบการประมาณ 1,972.5 ล้านบาท และ 835.9 ล้านบาท ตามลำดับ ส่วนสถานประกอบการที่มีมูลค่าผลผลิตเฉลี่ยต่อสถานประกอบการน้อยที่สุด คือ สถานประกอบการที่มีขนาด 26-30 คน ประมาณ

197.8 ล้านบาท เมื่อนำมาจำแนกตามหมวดย่อยอุตสาหกรรมพบว่า สถานประกอบการที่ทำการผลิตผลิตภัณฑ์อาหาร มีมูลค่าผลผลิตเฉลี่ยต่อสถานประกอบการมากที่สุด คือ 6,117.7 ล้านบาท รองลงมาเป็นสถานประกอบการที่ผลิตผลิตภัณฑ์เครื่องดื่ม มีมูลค่าผลผลิตเฉลี่ยต่อสถานประกอบการประมาณ 2,195.3 ล้านบาท สถานประกอบการที่ผลิตผลิตภัณฑ์อื่นๆ ที่ทำจากแร่โลหะ มูลค่าผลผลิตเฉลี่ยต่อสถานประกอบการประมาณ 235.9 ล้านบาท และสถานประกอบการที่มีมูลค่าผลผลิตเฉลี่ยต่อสถานประกอบการต่ำที่สุดเพียง 4.0 ล้านบาท คือ สถานประกอบการที่ผลิตการพิมพ์และการผลิตชิ้นส่วนอิเล็กทรอนิกส์

มูลค่าผลผลิตเฉลี่ยต่อคนทำงานในจังหวัดกำแพงเพชร จำแนกตามขนาดของสถานประกอบการ พบว่า สถานประกอบการที่มีคนทำงานมากกว่า 200 คน มีมูลค่าผลผลิตเฉลี่ยต่อคนทำงานมากที่สุด คือ 1,431.3 ล้านบาท รองลงมาเป็นสถานประกอบการที่มีคนทำงาน 1-15 คน และ 51-200 คน มีมูลค่าผลผลิตเฉลี่ยต่อคนทำงานประมาณ 569.5 และ 241.3 ล้านบาท ตามลำดับ ส่วนสถานประกอบการที่มีคนทำงาน 26-30 คน มีมูลค่าผลผลิตเฉลี่ยต่อคนทำงานต่ำสุด 57.1 ล้านบาท เมื่อนำมาจำแนกตามหมวดอุตสาหกรรมพบว่า สถานประกอบการที่ทำการผลิตผลิตภัณฑ์อาหาร มีมูลค่าผลผลิตเฉลี่ยต่อคนทำงานมากที่สุด คือ 1,766.3 ล้านบาท รองลงมาเป็นสถานประกอบการการผลิตเครื่องดื่ม และการผลิตผลิตภัณฑ์อื่นๆ ที่ทำจากแร่โลหะ มีมูลค่าผลผลิตเฉลี่ยต่อคนทำงานประมาณ 633.9 และ 68.1 ล้านบาท ตามลำดับ สำหรับสถานประกอบการที่มีการผลิตการพิมพ์และการผลิตชิ้นส่วนอิเล็กทรอนิกส์ มีมูลค่าผลผลิตเฉลี่ยต่อสถานประกอบการต่ำสุด 1.1 ล้านบาท

## 2.2.5 มูลค่าเพิ่มเฉลี่ย

มูลค่าเพิ่มเฉลี่ยต่อสถานประกอบการในจังหวัดกำแพงเพชร จำแนกตามขนาดของสถานประกอบการ พบว่า สถานประกอบการที่มีคนทำงาน มากกว่า 200 คน มีมูลค่าเพิ่มเฉลี่ยต่อสถานประกอบการมากที่สุด คือ 245.3 ล้านบาท รองลงมาเป็นสถานประกอบการที่มีคนทำงาน 1-15 คน มีมูลค่าเพิ่มเฉลี่ยต่อสถานประกอบการประมาณ 115.6 ล้านบาท ตามลำดับ ส่วนสถานประกอบการที่มีมูลค่าเพิ่มเฉลี่ยต่อสถานประกอบการน้อยที่สุด คือ สถานประกอบการที่มีขนาด 26-30 คน ประมาณ 11.0 ล้านบาท เมื่อนำมาจำแนกตามหมวดอุตสาหกรรม พบว่า สถานประกอบการที่ทำการผลิตผลิตภัณฑ์อาหารมีมูลค่าเพิ่มเฉลี่ยต่อสถานประกอบการมากที่สุด คือ 1,062.2 ล้านบาท รองลงมาเป็นสถานประกอบการที่ทำการผลิตผลิตภัณฑ์เครื่องดื่ม ที่มีมูลค่าเพิ่มเฉลี่ย 398.6 ล้านบาท และสถานประกอบการที่มีมูลค่าเพิ่มเฉลี่ยน้อยที่สุด คือ สถานประกอบการที่ทำการผลิตการพิมพ์และการผลิตซ้ำสื่อบันทึกข้อมูล มีมูลค่าเพิ่มเฉลี่ยต่ำที่สุดคือ 1.3 ล้านบาท

มูลค่าเพิ่มเฉลี่ยต่อคนทำงานในจังหวัดกำแพงเพชร จำแนกตามขนาดของสถานประกอบการ พบว่า สถานประกอบการที่มีขนาดมากกว่า 200 คน มีมูลค่าเพิ่มเฉลี่ยมากที่สุด คือ 245.3 ล้านบาท รองลงมาเป็นสถานประกอบการขนาด 1-15คน มีมูลค่าเพิ่มเฉลี่ย 115.6 ล้านบาท สถานประกอบการขนาด 51-200 คน มีมูลค่าเพิ่มเฉลี่ย 48.4 ล้านบาท และสถานประกอบการขนาด 26-30 คน มีมูลค่าเพิ่มเฉลี่ยต่ำที่สุดคือ

## 11.0 ล้านบาท เมื่อจำแนกตามหมวดย่อย

ที่ทำการผลิตผลิตภัณฑ์อาหารมากที่สุด คือ 306.7 ล้านบาท รองลงมาเป็นสถานประกอบการที่ผลิตเครื่องดื่มมีมูลค่าเพิ่มเฉลี่ย 115.1 ล้านบาท ส่วนสถานประกอบการที่มีมูลค่าเพิ่มเฉลี่ยต่ำที่สุดเพียง 0.4 คือ สถานประกอบการที่ผลิตการพิมพ์และการผลิตซ้ำสื่อบันทึกข้อมูล และสถานประกอบการที่ทำการผลิตผลิตภัณฑ์ยางและพลาสติก

**ตาราง จ มูลค่าผลผลิต และมูลค่าเพิ่มเฉลี่ยต่อสถานประกอบการ และต่อคนทำงาน จำแนกตามขนาดของสถานประกอบการ และหมวดย่อยอุตสาหกรรม**

(หน่วย : พันบาท)

ขนาดของสถานประกอบการ/ หมวดย่อยอุตสาหกรรม	มูลค่าผลผลิตเฉลี่ย		มูลค่าเพิ่มเฉลี่ย	
	ต่อสถาน- ประกอบการ	ต่อคนทำงาน	ต่อสถาน- ประกอบการ	ต่อคนทำงาน
<b>รวม</b>	<b>8,902.3</b>	<b>2,570.3</b>	<b>1,638.5</b>	<b>473.1</b>
<b>ขนาดของสถานประกอบการ</b>				
1 – 15 คน	1,972.5	569.5	400.4	115.6
16 – 25 คน	690.9	199.5	138.1	39.9
26 – 30 คน	197.8	57.1	38.1	11.0
31 – 50 คน	248.0	71.6	44.8	12.9
51 – 200 คน	835.9	241.3	167.6	48.4
มากกว่า 200 คน	4,957.2	1,431.3	849.5	245.3
<b>หมวดย่อยอุตสาหกรรม</b>				
การผลิตผลิตภัณฑ์อาหาร	6,117.7	1,766.3	1062.2	306.7
การผลิตเครื่องตี	2,195.3	633.9	398.6	115.1
การผลิตสิ่งทอ	13.5	3.9	4.1	1.2
การผลิตเครื่องหนังและผลิตภัณฑ์ที่เกี่ยวข้อง	8.4	2.4	2.1	0.6
การผลิตไม้และผลิตภัณฑ์จากไม้และไม้ก๊อก (ยกเว้นเฟอร์นิเจอร์)				
การผลิตสิ่งของจากฟางและวัสดุอีกสานอื่นๆ และการผลิตกระดาษและผลิตภัณฑ์กระดาษ	D	D	D	D
การพิมพ์และการผลิตซ้ำสื่อบันทึกข้อมูล	4.0	1.1	1.3	0.4
การผลิตเคมีภัณฑ์และผลิตภัณฑ์เคมี	90.3	26.1	22.7	6.5
การผลิตผลิตภัณฑ์ยางและพลาสติก	9.5	2.7	1.5	0.4
การผลิตผลิตภัณฑ์อื่นๆ ที่ทำจากแร่โลหะ	235.9	68.1	65.4	18.9
การผลิตโลหะขั้นมูลฐาน และการผลิตผลิตภัณฑ์โลหะประดิษฐ์ (ยกเว้นเครื่องจักรและอุปกรณ์)	D	D	D	D
การผลิตอุปกรณ์ไฟฟ้า และการผลิตเครื่องจักรและเครื่องมือ ซึ่งมิได้จัดประเภทไว้ในที่อื่น	D	D	D	D
การผลิตยานยนต์ รถพ่วง และรถกึ่งพ่วง และการผลิตอุปกรณ์ขนส่งอื่นๆ	D	D	D	D
การผลิตเฟอร์นิเจอร์	45.6	13.2	16.4	4.7
การผลิตผลิตภัณฑ์อื่นๆ	37.2	10.7	11.4	3.3
การซ่อมและการติดตั้งเครื่องจักรและอุปกรณ์	16.0	4.6	6.8	2.0
การจัดการน้ำเสีย และการเก็บรวบรวมของเสีย การบำบัด และการกำจัดของเสีย รวมถึงการนำของเสียกลับมาใช้ใหม่	D	D	D	D

หมายเหตุ : D หมายถึง ตัวเลขที่ไม่เปิดเผย

**2.3 สรุปและข้อเสนอแนะของสถานประกอบการ**

ผลจากการสำมะโนธุรกิจและอุตสาหกรรม พ.ศ. 2555: อุตสาหกรรมการผลิตจังหวัดกำแพงเพชร พบว่า มีจำนวนสถานประกอบการอุตสาหกรรมการผลิตทั้งสิ้นประมาณ 3,789 แห่ง ส่วนใหญ่หรือประมาณร้อยละ 97.7 เป็นสถานประกอบการที่มีขนาดคนทำงาน 1-15 คน และประกอบอุตสาหกรรมการผลิตเกี่ยวกับการผลิตไม้และ

ผลิตภัณฑ์จากไม้และไม้ก๊อก(ยกเว้นเฟอร์นิเจอร์) สำหรับคนทำงานในสถานประกอบการอุตสาหกรรมการผลิตมีจำนวนทั้งสิ้นประมาณ 13,123 คน มีการจ้างงานหรือมีลูกจ้างทั้งสิ้นประมาณ 7,983 คน โดยได้รับค่าตอบแทนต่อคนต่อปีประมาณ 79,719 บาท ส่วนมูลค่าผลผลิตมีมูลค่าประมาณ 33,730.7 ล้านบาท ค่าใช้จ่ายขั้นกลางประมาณ 27,522.4

ล้านบาท และมูลค่าเพิ่มประมาณ 6,208.2 ล้านบาท เป็นต้น

● **ความช่วยเหลือที่ต้องการจากหน่วยงานของรัฐ**

ความช่วยเหลือที่ต้องการจากหน่วยงานของรัฐของสถานประกอบการอุตสาหกรรม 5 อันดับแรก คือ ลดต้นทุนการผลิต มีจำนวน 917 แห่ง คิดเป็นร้อยละ 57.2 รองลงมาเป็นการจัดหาแหล่งเงินทุนดอกเบี้ยต่ำ มีจำนวน 479 แห่ง คิดเป็นร้อยละ 29.8 ส่งเสริมการลงทุนให้แก่ผู้ประกอบการ มีจำนวน 416 แห่ง คิดเป็นร้อยละ 25.9 จัดหาฝึกอบรมและพัฒนาฝีมือแรงงาน มีจำนวน 393 แห่ง คิดเป็นร้อยละ 24.5 และลดภาษีหรือยกเว้นภาษีนำเข้าวัตถุดิบเครื่องมือเครื่องจักรฯ มีจำนวน 223 แห่ง คิดเป็นร้อยละ 13.9

**แผนภูมิ ฎ ร้อยละของสถานประกอบการอุตสาหกรรม การผลิต จำแนกตามความต้องการให้ภาครัฐช่วยเหลือ 5 อันดับแรก**

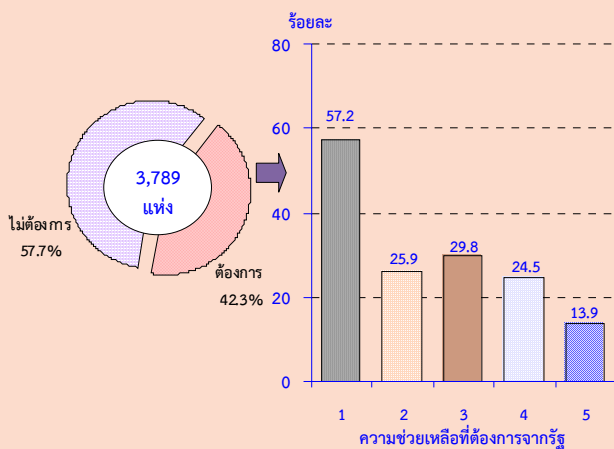

หมายเหตุ : สถานประกอบการ 1 แห่งสามารถตอบได้มากกว่า 1 ข้อ

**ความช่วยเหลือที่ต้องการจากรัฐ :**

1. ลดต้นทุนการผลิต
2. ส่งเสริมการลงทุนให้แก่ผู้ประกอบการ
3. จัดหาแหล่งเงินทุนดอกเบี้ยต่ำ
4. จัดหา ฝึกอบรม และพัฒนาฝีมือแรงงาน
5. ลดภาษีหรือยกเว้นภาษีนำเข้าวัตถุดิบเครื่องมือเครื่องจักร

● **ปัญหาในการดำเนินกิจการ**

ปัญหาในการดำเนินกิจการที่สถานประกอบการอุตสาหกรรมที่มีปัญหาในการดำเนินกิจการมากที่สุด คือ เงินทุนไม่เพียงพอ มีจำนวน 556 แห่ง คิดเป็นร้อยละ 38.0 รองลงมาตลาดการผลิต มีจำนวน 514 แห่ง คิดเป็นร้อยละ 35.1 ขาดแคลนวัตถุดิบที่ใช้ในการผลิต มีจำนวน 448 แห่ง คิดเป็นร้อยละ 30.6 ขาดแคลนแรงงาน มีจำนวน 288 แห่ง คิดเป็นร้อยละ 19.7 อื่นๆ มีจำนวน 170 แห่ง คิดเป็นร้อยละ 11.6 และนโยบายด้านการค้าของรัฐบาลไม่แน่นอน มีจำนวน 92 แห่ง คิดเป็นร้อยละ 6.3

**แผนภูมิ ฎ ร้อยละของสถานประกอบการอุตสาหกรรมการผลิต จำแนกตามการมี ปัญหาในการดำเนินกิจการ**

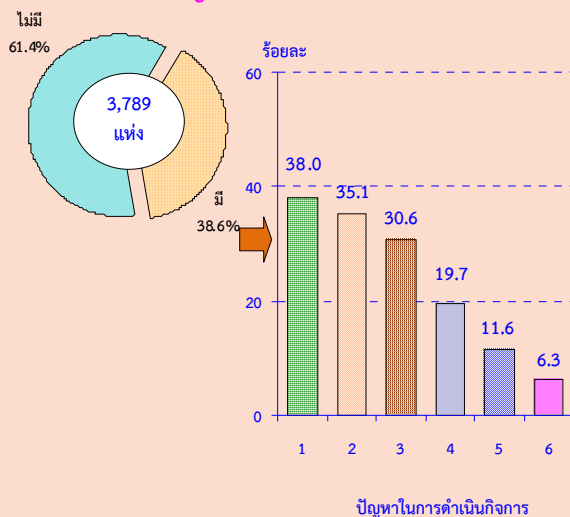

หมายเหตุ : สถานประกอบการ 1 แห่งสามารถตอบได้มากกว่า 1 ข้อ

**ปัญหาในการดำเนินกิจการ :**

1. เงินทุนไม่เพียงพอ
2. ขาดแคลนแรงงาน
3. ขาดแคลนวัตถุดิบที่ใช้ในการผลิต
4. ตลาดการผลิต
5. นโยบายด้านการค้าของรัฐบาลไม่แน่นอน
6. อื่นๆ



# Statistical Tables

PART 1 OPERATION INFORMATION OF MANUFACTURING  
ESTABLISHMENTS BY SIZE OF ESTABLISHMENTS

## LIST OF STATISTICAL TABLES

<b>PART 1</b>	<b>OPERATION INFORMATION OF ESTABLISHMENTS BY SIZE OF ESTABLISHMENTS</b>
<b>TABLE 1</b>	SUMMARY OF BASIC STATISTICS FOR MANUFACTURING ESTABLISHMENTS IN 2011 BY SIZE OF ESTABLISHMENT
<b>TABLE 2</b>	VALUE OF GROSS OUTPUT OF MANUFACTURING ESTABLISHMENTS IN 2011 BY SIZE OF ESTABLISHMENT
<b>TABLE 3</b>	INTERMEDIATE CONSUMPTION OF MANUFACTURING ESTABLISHMENTS IN 2011 BY SIZE OF ESTABLISHMENT
<b>TABLE 4</b>	PERSONS ENGAGED IN MANUFACTURING ESTABLISHMENTS IN 2011 BY WORK STATUS, SEX AND SIZE OF ESTABLISHMENT
<b>TABLE 5</b>	NUMBER OF MANUFACTURING ESTABLISHMENTS BY WORKING DAYS PER WEEK, WORKING HOURS PER DAY OF EMPLOYEES AND SIZE OF ESTABLISHMENT
<b>TABLE 6</b>	REMUNERATION IN 2011 BY SIZE OF ESTABLISHMENT
<b>TABLE 7</b>	NUMBER AND PERCENTAGE OF MANUFACTURING ESTABLISHMENTS BY PERCENTAGE OF CAPACITY UTILIZATION IN 2011 AND SIZE OF ESTABLISHMENT
<b>TABLE 8</b>	VALUE OF STOCKS AT THE BEGINNING AND THE END OF 2011 BY SIZE OF ESTABLISHMENT
<b>TABLE 9</b>	CHANGE IN VALUE OF STOCKS IN 2011 BY SIZE OF ESTABLISHMENT
<b>TABLE 10</b>	TOTAL EXPENSES OF MANUFACTURING ESTABLISHMENTS IN 2011 BY SIZE OF ESTABLISHMENT
<b>TABLE 11</b>	TOTAL RECEIPTS OF MANUFACTURING ESTABLISHMENTS IN 2011 BY SIZE OF ESTABLISHMENT
<b>TABLE 12</b>	BOOK VALUE OF FIXED ASSETS IN 2011 BY SIZE OF ESTABLISHMENT
<b>TABLE 13</b>	VALUE OF FIXED ASSETS CHANGED IN JANUARY – DECEMBER 2011 BY SIZE OF ESTABLISHMENT

ตาราง 1 สถิติมูลฐานอุตสาหกรรมการผลิตในปี 2554 จำแนกตามขนาดของสถานประกอบการ

TABLE 1 SUMMARY OF BASIC STATISTICS FOR MANUFACTURING ESTABLISHMENTS IN 2011 BY SIZE OF ESTABLISHMENT

(พันบาท In Thousand Baht)

ขนาดของสถานประกอบการ	จำนวน	จำนวน	ลูกจ้าง Employees		มูลค่าผลผลิต	ค่าใช้จ่าย	มูลค่าเพิ่ม	Size of establishment
	สถานประกอบการ	คนทำงาน	จำนวน	ค่าตอบแทน	Value of	ชั้นกลาง	Value added	
	Number of establishments	Number of persons engaged	Number	แรงงาน Remuneration	gross output	Intermediate consumption		
รวม	3,789	13,123	7,983	636,396.2	33,730,654.4	27,522,426.9	6,208,227.4	Total
1 - 15 คน	3,704	7,506	2,470	149,292.3	7,473,822.8	5,956,769.1	1,517,053.7	1 - 15 persons
16 - 25 คน	36	715	666	42,537.2	2,617,784.3	2,094,362.0	523,422.3	16 - 25 persons
26 - 30 คน	15	422	402	26,530.3	749,349.8	604,856.0	144,493.8	26 - 30 persons
31 - 50 คน	15	557	538	39,191.4	939,694.1	770,012.4	169,681.7	31 - 50 persons
51 - 200 คน	12	1,057	1,042	87,363.2	3,167,329.9	2,532,430.3	634,899.6	51 - 200 persons
มากกว่า 200 คน	7	2,866	2,865	291,481.8	18,782,673.5	15,563,997.1	3,218,676.4	More than 200 persons

ที่มา : สำมะโนธุรกิจและอุตสาหกรรม พ.ศ.2555 : อุตสาหกรรมการผลิต จังหวัด กำแพงเพชร สำนักงานสถิติแห่งชาติ กระทรวงเทคโนโลยีสารสนเทศและการสื่อสาร

Source : The 2012 Business and Industrial Census : Manufacturing Industry, Kamphaeng Phet Province, National Statistical Office, Ministry of Information and Communication Technology.

ตาราง 2 มูลค่าผลผลิตของสถานประกอบการอุตสาหกรรมการผลิตในปี 2554 จำแนกตามขนาดของสถานประกอบการ

TABLE 2 VALUE OF GROSS OUTPUT OF MANUFACTURING ESTABLISHMENTS IN 2011 BY SIZE OF ESTABLISHMENT

(พันบาท In Thousand Baht)

ขนาดของสถานประกอบการ	จำนวน สถาน- ประกอบการ Number of establishments	รวม Total	มูลค่าขายผลผลิต Sales of goods produced	รายรับจาก การขายสินค้า ที่ซื้อมาจำหน่าย ในสภาพเดิม Sales of goods purchased for resale	รายรับจากการ รับจ้างเหมาทำการ ผลิตสินค้า Receipts for contract and commission work	รายรับจากการ ให้บริการ บำรุงรักษา ซ่อมแซมและติดตั้ง ให้แก่สถาน ประกอบการอื่น Receipts for repair and installation work etc.	รายรับจากการ ให้เช่าอาคาร ฯลฯ และรายรับอื่น ๆ Receipts for rent on building etc. and other receipts	ส่วนเปลี่ยนแปลง มูลค่าสินค้าคงเหลือ Change in value of stocks of goods	Size of establishment
รวม	3,789	33,730,654.4	32,374,091.8	203,031.5	11,569.6	6,061.6	116,892.6	1,019,007.2	Total
1 - 15 คน	3,704	7,473,822.8	7,250,842.5	202,031.5	3,856.6	5,061.6	11,038.0	992.5	1 - 15 persons
16 - 25 คน	36	2,617,784.3	2,611,982.0	500.0	913.0	-	6,068.3	-1,679.0	16 - 25 persons
26 - 30 คน	15	749,349.9	776,880.2	-	-	-	159.7	-27,690.1	26 - 30 persons
31 - 50 คน	15	939,694.1	892,804.5	500.0	6,800.0	1,000.0	36.6	38,553.0	31 - 50 persons
51 - 200 คน	12	3,167,329.9	3,148,580.2	-	-	-	28,756.2	-10,006.5	51 - 200 persons
มากกว่า 200 คน	7	18,782,673.5	17,693,002.5	-	-	-	70,833.7	1,018,837.3	More than 200 persons

ที่มา : สำมะโนธุรกิจและอุตสาหกรรม พ.ศ.2555 : อุตสาหกรรมการผลิต จังหวัด กำแพงเพชร สำนักงานสถิติแห่งชาติ กระทรวงเทคโนโลยีสารสนเทศและการสื่อสาร

Source : The 2012 Business and Industrial Census : Manufacturing Industry, Kamphaeng Phet Province, National Statistical Office, Ministry of Information and Communication Technology.

ตาราง 3 ค่าใช้จ่ายชั้นกลางของสถานประกอบการอุตสาหกรรมการผลิตในปี 2554 จำแนกตามขนาดของสถานประกอบการ

TABLE 3 INTERMEDIATE CONSUMPTION OF MANUFACTURING ESTABLISHMENTS IN 2011 BY SIZE OF ESTABLISHMENT

(พันบาท In Thousand Baht)

ขนาดของสถานประกอบการ	จำนวน สถาน- ประกอบการ Number of establishments	รวม Total	ค่าซื้อวัตถุดิบ และวัสดุประกอบ ที่ใช้ในการผลิต Purchase of materials and components	ค่าซื้อเพลิง และค่าไฟฟ้า ที่จ่ายในการผลิต Cost of fuels, cost of electricity used in production	ค่าติดตั้งซ่อมแซมและ บำรุงรักษาสินค้า ที่จำหน่ายให้ลูกค้า Cost of repair and maintenance sales of goods of purchase	ค่าติดตั้งซ่อมแซมและ บำรุงรักษาเครื่องจักร เครื่องมือ Cost of repair and maintenance of machinery and equipment	ค่าซื้อสินค้า ที่ซื้อมาจำหน่าย ในสภาพเดิม Purchase of goods for resale	ค่าจ้างเหมาจ่ายให้ สถานประกอบการ อื่นผลิตสินค้าให้ Cost of contract and commission work	ค่าใช้จ่ายอื่น ๆ Other expenses	ส่วนเปลี่ยนแปลง มูลค่าวัตถุดิบและ วัสดุประกอบฯ คงเหลือ Change in value of stocks of materials and components	Size of establishment
<b>รวม</b>	<b>3,789</b>	<b>27,522,426.9</b>	<b>24,582,653.1</b>	<b>1,296,827.7</b>	<b>3,536.4</b>	<b>248,257.9</b>	<b>117,036.3</b>	<b>118.5</b>	<b>1,225,318.6</b>	<b>-48,678.5</b>	<b>Total</b>
1 - 15 คน	3,704	5,956,769.1	5,586,554.7	126,918.1	1,009.9	10,465.0	54,436.3	18.5	116,416.6	-60,950.0	1 - 15 persons
16 - 25 คน	36	2,094,362.0	1,793,274.6	65,618.7	260.1	8,780.1	100.0	-	143,268.4	-83,060.1	16 - 25 persons
26 - 30 คน	15	604,856.0	544,779.7	39,551.5	32.0	1,193.7	2,400.0	-	15,268.1	-1,631.2	26 - 30 persons
31 - 50 คน	15	770,012.4	483,226.6	56,722.9	989.6	10,923.8	60,100.0	100.0	149,597.4	-8,352.2	31 - 50 persons
51 - 200 คน	12	2,532,430.3	2,374,647.4	117,684.5	1,244.7	29,085.2	-	-	108,434.3	98,665.7	51 - 200 persons
มากกว่า 200 คน	7	15,563,997.1	13,800,170.3	890,332.1	-	187,810.2	-	-	692,333.8	6,649.3	More than 200 persons

ที่มา : สำมะโนธุรกิจและอุตสาหกรรม พ.ศ.2555 : อุตสาหกรรมการผลิต จังหวัด กำแพงเพชร สำนักงานสถิติแห่งชาติ กระทรวงเทคโนโลยีสารสนเทศและการสื่อสาร

Source : The 2012 Business and Industrial Census : Manufacturing Industry, Kamphaeng Phet Province, National Statistical Office, Ministry of Information and Communication Technology.

ตาราง 4 คนทำงานในสถานประกอบการอุตสาหกรรมการผลิตในปี 2554 จำแนกตามสถานภาพการทำงาน เพศ และขนาดของสถานประกอบการ

TABLE 4 PERSONS ENGAGED IN MANUFACTURING ESTABLISHMENTS IN 2011 BY WORK STATUS, SEX AND SIZE OF ESTABLISHMENT

ขนาดของสถานประกอบการ	จำนวน	รวม			คนทำงานโดยไม่ได้รับค่าจ้าง/ เงินเดือน			ลูกจ้างในกรรมวิธีการผลิต Operatives									ลูกจ้างอื่น ๆ			Size of establishment
	สถาน- ประกอบการ	Total			Unpaid workers			รวม			ผู้ปฏิบัติงานมีฝีมือ			ผู้ปฏิบัติงานไม่มีฝีมือ			Other employees			
	Number of establishments	รวม	ชาย	หญิง	รวม	ชาย	หญิง	รวม	ชาย	หญิง	รวม	ชาย	หญิง	รวม	ชาย	หญิง	รวม	ชาย	หญิง	
	Total	Male	Female	Total	Male	Female	Total	Male	Female	Total	Male	Female	Total	Male	Female	Total	Male	Female		
รวม	3,789	13,123	7,167	5,956	5,140	2,219	2,921	7,656	4,784	2,872	4,522	2,514	2,008	3,134	2,269	865	327	165	162	Total
1 - 15 คน	3,704	7,506	3,645	3,861	5,036	2,170	2,865	2,440	1,460	980	1,898	1,114	784	543	346	196	30	14	16	1 - 15 persons
16 - 25 คน	36	715	355	360	49	20	29	648	322	326	514	259	255	134	63	71	18	13	5	16 - 25 persons
26 - 30 คน	15	422	177	245	20	9	11	393	166	227	301	114	187	92	52	40	9	2	7	26 - 30 persons
31 - 50 คน	15	557	309	249	20	12	8	499	275	224	316	196	121	183	79	104	39	23	17	31 - 50 persons
51 - 200 คน	12	1,057	603	454	15	7	8	938	556	382	357	120	237	581	436	145	104	40	64	51 - 200 persons
มากกว่า 200 คน	7	2,866	2,079	787	1	1	-	2,738	2,005	733	1,136	712	424	1,602	1,293	309	127	73	54	More than 200 persons

ที่มา : สำมะโนธุรกิจและอุตสาหกรรม พ.ศ.2555 : อุตสาหกรรมการผลิต จังหวัด กำแพงเพชร สำนักงานสถิติแห่งชาติ กระทรวงเทคโนโลยีสารสนเทศและการสื่อสาร

Source : The 2012 Business and Industrial Census : Manufacturing Industry, Kamphaeng Phet Province, National Statistical Office, Ministry of Information and Communication Technology.

ตาราง 5 จำนวนสถานประกอบการอุตสาหกรรมการผลิต จำแนกตามจำนวนวันทำงานต่อสัปดาห์ จำนวนชั่วโมงทำงานเฉลี่ยต่อวันของลูกจ้าง และขนาดของสถานประกอบการ

TABLE 5 NUMBER OF MANUFACTURING ESTABLISHMENTS BY WORKING DAYS PER WEEK, WORKING HOURS PER DAY OF EMPLOYEES AND SIZE OF ESTABLISHMENT

ขนาดของสถานประกอบการ	จำนวน สถาน ประกอบการ Number of establishments	คนทำงานโดยไม่ได้รับค่าจ้าง/เงินเดือน Unpaid workers						ลูกจ้างในกรรมวิธีการผลิต Operatives						ลูกจ้างอื่น ๆ Other employees				Size of establishment	
		จำนวนวันทำงานต่อสัปดาห์			จำนวนชั่วโมงทำงานเฉลี่ยต่อวัน			จำนวนวันทำงานต่อสัปดาห์			จำนวนชั่วโมงทำงานเฉลี่ยต่อวัน			จำนวนวันทำงานต่อสัปดาห์		จำนวนชั่วโมงทำงานเฉลี่ยต่อวัน			
		Number of working days per week			Number of working hours per day			Number of working days per week			Number of working hours per day			Number of working days per week		Number of working hours per day			
		< 5	6	7	< 8	8 - 10	11 - 12	< 5	6	7	< 8	8 - 10	11 - 12	< 5	6	7	< 8		8 - 10
รวม	3,789	794	433	2,509	1,690	1,922	124	91	297	333	103	593	20	6	37	6	1	44	Total
1 - 15 คน	3,704	786	411	2,483	1,682	1,875	123	77	253	306	93	521	17	4	15	3	-	18	1 - 15 persons
16 - 25 คน	36	4	10	14	3	24	1	6	17	13	4	31	1	-	5	1	1	5	16 - 25 persons
26 - 30 คน	15	1	4	6	2	9	-	2	6	7	2	13	-	-	3	1	-	4	26 - 30 persons
31 - 50 คน	15	1	6	4	2	9	-	4	9	3	2	12	1	1	3	1	-	5	31 - 50 persons
51 - 200 คน	12	2	2	2	1	5	-	1	8	3	1	11	-	1	8	-	-	9	51 - 200 persons
มากกว่า 200 คน	7	-	1	-	-	1	-	1	5	1	1	5	1	-	4	-	-	4	More than 200 persons

ที่มา : สำมะโนธุรกิจและอุตสาหกรรม พ.ศ.2555 : อุตสาหกรรมการผลิต จังหวัด กำแพงเพชร สำนักงานสถิติแห่งชาติ กระทรวงเทคโนโลยีสารสนเทศและการสื่อสาร

Source : The 2012 Business and Industrial Census : Manufacturing Industry, Kamphaeng Phet Province, National Statistical Office, Ministry of Information and Communication Technology.



ตาราง 6 ค่าตอบแทนแรงงานในปี 2554 จำแนกตามขนาดของสถานประกอบการ

TABLE 6 REMUNERATION IN 2011 BY SIZE OF ESTABLISHMENT

(พันบาท In Thousand Baht)

ขนาดของสถานประกอบการ ประกอบกิจการ Number of establishments	จำนวน สถาน- ประกอบกิจการ Number of employees	จำนวนลูกจ้าง Number of employees	รวม Total	ลูกจ้างในกรรมวิธีการผลิต Operatives						ลูกจ้างอื่น ๆ Other employees					Size of establishment	
				รวม Total	ค่าจ้าง เงินเดือน Wages, salaries	ค่าล่วงเวลา โบนัส ฯลฯ Overtime bonus etc.	สวัสดิการและผลประโยชน์ตอบแทน ค่ารักษาพยาบาล อื่น ๆ Fringe benefits Others		เงินที่สถานประกอบการ จ่ายสมทบเข้ากองทุน เพื่อการประกันสังคม ฯลฯ Employer's contribution to social security	รวม Total	ค่าจ้าง เงินเดือน Wages, salaries	ค่าล่วงเวลา โบนัส ฯลฯ Overtime bonus etc.	สวัสดิการและผลประโยชน์ตอบแทน ค่ารักษาพยาบาล อื่น ๆ Fringe benefits Others			เงินที่สถานประกอบการ จ่ายสมทบเข้ากองทุน เพื่อการประกันสังคม ฯลฯ Employer's contribution to social security
							ค่ารักษาพยาบาล อื่น ๆ Medical care Others	เงินที่สถานประกอบการ จ่ายสมทบเข้ากองทุน เพื่อการประกันสังคม ฯลฯ Employer's contribution to social security					ค่ารักษาพยาบาล อื่น ๆ Medical care Others	เงินที่สถานประกอบการ จ่ายสมทบเข้ากองทุน เพื่อการประกันสังคม ฯลฯ Employer's contribution to social security		
รวม	3,789	7,983	636,396.2	582,037.0	495,798.4	56,501.0	3,789.0	10,730.8	15,217.8	54,359.2	42,676.9	4,614.8	505.7	2,031.2	4,530.6	Total
1 - 15 คน	3,704	2,470	149,292.3	146,535.8	142,592.6	856.8	60.3	868.8	2,157.3	2,756.5	2,537.3	81.3	-	67.8	70.2	1 - 15 persons
16 - 25 คน	36	666	42,537.2	39,861.5	38,312.3	663.2	-	104.8	781.2	2,675.8	2,270.0	202.6	-	8.3	194.9	16 - 25 persons
26 - 30 คน	15	402	26,530.3	25,986.1	24,250.5	1,357.0	20.8	12.0	345.9	544.3	534.0	-	-	-	10.3	26 - 30 persons
31 - 50 คน	15	538	39,191.4	32,677.2	28,956.4	1,665.7	20.0	470.6	1,564.5	6,514.2	5,127.5	550.2	-	561.0	275.5	31 - 50 persons
51 - 200 คน	12	1,042	87,363.2	66,748.8	62,893.4	1,680.0	10.0	503.5	1,661.9	20,614.4	19,321.3	23.8	-	247.7	1,021.7	51 - 200 persons
มากกว่า 200 คน	7	2,865	291,481.8	270,227.6	198,793.3	50,278.3	3,678.0	8,771.0	8,707.1	21,254.2	12,886.8	3,757.0	505.7	1,146.5	2,958.1	More than 200 persons

ที่มา : สำมะโนธุรกิจและอุตสาหกรรม พ.ศ.2555 : อุตสาหกรรมการผลิต จังหวัด กำแพงเพชร สำนักงานสถิติแห่งชาติ กระทรวงเทคโนโลยีสารสนเทศและการสื่อสาร

Source : The 2012 Business and Industrial Census : Manufacturing Industry, Kamphaeng Phet Province, National Statistical Office, Ministry of Information and Communication Technology.

ตาราง 7 จำนวนและร้อยละของสถานประกอบการอุตสาหกรรมการผลิต จำแนกตามอัตราการใช้กำลังการผลิตต่อปี 2554 และขนาดของสถานประกอบการ

TABLE 7 NUMBER AND PERCENTAGE OF MANUFACTURING ESTABLISHMENTS BY PERCENTAGE OF CAPACITY UTILIZATION IN 2011 AND SIZE OF ESTABLISHMENT

ขนาดของสถานประกอบการ	จำนวนสถานประกอบการ		อัตราการใช้กำลังการผลิตต่อปี 2554 Percentang of capacity utilization in 2011														เฉลี่ยต่อสถาน- ประกอบการ Average per establishment	Size of establishment
	Number of establishments		< 50		50 - 59		60 - 69		70 - 79		80 - 89		90 - 99		≥100			
	จำนวน Number	ร้อยละ %	จำนวน Number	ร้อยละ %	จำนวน Number	ร้อยละ %	จำนวน Number	ร้อยละ %	จำนวน Number	ร้อยละ %	จำนวน Number	ร้อยละ %	จำนวน Number	ร้อยละ %	จำนวน Number	ร้อยละ %		
รวม	3,789	100.00	443	11.6	198	5.2	511	13.5	219	5.8	1,102	29.1	86	2.3	1,230	32.5	76.4	Total
1 - 15 คน	3,704	100.00	442	11.8	192	5.2	502	13.6	211	5.7	1,081	29.2	81	2.2	1,194	32.3	76.3	1 - 15 persons
16 - 25 คน	36	100.00	-	-	2	5.6	2	5.6	3	8.3	7	19.4	1	2.8	21	58.3	88.5	16 - 25 persons
26 - 30 คน	15	100.00	-	-	1	6.6	3	20.0	2	13.3	4	26.7	1	6.7	4	26.7	78.7	26 - 30 persons
31 - 50 คน	15	100.00	1	6.6	2	10.0	3	16.7	1	6.7	2	13.3	-	-	7	46.7	79.7	31 - 50 persons
51 - 200 คน	12	100.00	-	-	1	8.3	1	8.3	1	8.3	4	33.3	3	25.0	2	16.7	80.8	51 - 200 persons
มากกว่า 200 คน	7	100.00	-	-	-	-	-	-	1	14.3	4	57.1	-	-	2	28.6	84.6	More than 200 persons

ที่มา : สำมะโนธุรกิจและอุตสาหกรรม พ.ศ.2555 : อุตสาหกรรมการผลิต จังหวัด กำแพงเพชร สำนักงานสถิติแห่งชาติ กระทรวงเทคโนโลยีสารสนเทศและการสื่อสาร

Source : The 2012 Business and Industrial Census : Manufacturing Industry, Kamphaeng Phet Province, National Statistical Office, Ministry of Information and Communication Technology.

ตาราง 8 มูลค่าวัตถุดิบและวัสดุประกอบฯ และสินค้าคงเหลือต้นปีและปลายปี 2554 จำแนกตามขนาดของสถานประกอบการ

TABLE 8 VALUE OF STOCKS AT THE BEGINNING AND THE END OF 2011 BY SIZE OF ESTABLISHMENT

(พันบาท In Thousand Baht)

ขนาดของสถานประกอบการ Number of establishments	จำนวน สถาน- ประกอบการ Number of establishments	มูลค่า ณ ต้นปี 2554 At the beginning of 2011					มูลค่า ณ ปลายปี 2554 At the end of 2011					Size of establishment
		รวม	วัตถุดิบ	สินค้า	สินค้า	สินค้าที่เข้ามา	รวม	วัตถุดิบ	สินค้า	สินค้า	สินค้าที่เข้ามา	
		Total	และ	ระหว่าง	สำเร็จรูป	จำหน่ายใน	Total	และ	ระหว่าง	สำเร็จรูป	จำหน่ายใน	
			วัสดุประกอบฯ	ผลิต	Finished	สภาพเดิม		วัสดุประกอบฯ	ผลิต	Finished	สภาพเดิม	
		Materials	Work in progress	goods	Goods purchased for resale		Materials	Work in progress	goods	Goods purchased for resale		
		and components					and components					
รวม	3,789	5,668,695.0	3,211,240.4	1,688,421.9	756,901.2	12,131.5	6,639,023.7	3,162,561.9	2,673,209.7	794,138.5	9,113.6	Total
1 - 15 คน	3,704	414,300.7	368,760.9	12,277.6	25,807.7	7,454.5	354,343.2	307,810.9	9,143.4	31,308.8	6,080.1	1 - 15 persons
16 - 25 คน	36	189,010.2	161,627.7	20,037.9	7,244.5	100.0	104,271.0	78,567.6	11,559.4	14,084.1	60.0	16 - 25 persons
26 - 30 คน	15	122,217.3	26,141.0	559.6	95,515.7	1.0	92,896.1	24,509.8	632.1	67,753.7	0.5	26 - 30 persons
31 - 50 คน	15	147,741.0	30,720.7	12,841.5	99,602.8	4,576.0	177,941.9	22,368.6	41,627.9	110,972.4	2,973.0	31 - 50 persons
51 - 200 คน	12	766,084.8	454,654.5	23,175.7	288,254.6	-	854,744.0	553,320.2	35,248.3	266,175.4	-	51 - 200 persons
มากกว่า 200 คน	7	4,029,341.0	2,169,335.6	1,619,529.6	240,475.8	-	5,054,827.6	2,175,984.8	2,574,998.6	303,844.1	-	More than 200 persons

ที่มา : สำมะโนธุรกิจและอุตสาหกรรม พ.ศ.2555 : อุตสาหกรรมการผลิต จังหวัด กำแพงเพชร สำนักงานสถิติแห่งชาติ กระทรวงเทคโนโลยีสารสนเทศและการสื่อสาร

Source : The 2012 Business and Industrial Census : Manufacturing Industry, Kamphaeng Phet Province, National Statistical Office, Ministry of Information and Communication Technology.

ตาราง 9 ส่วนเปลี่ยนแปลงของมูลค่าวัตถุดิบและวัสดุประกอบฯ และสินค้าคงเหลือในปี 2554 จำแนกตามขนาดของสถานประกอบการ

TABLE 9 CHANGE IN VALUE OF STOCKS IN 2011 BY SIZE OF ESTABLISHMENT

(พันบาท In Thousand Baht)

ขนาดของสถานประกอบการ	จำนวน สถาน- ประกอบการ Number of establishments	ส่วนเปลี่ยนแปลงของมูลค่าวัตถุดิบและวัสดุประกอบฯ และสินค้าคงเหลือ Change in value of stocks					Size of establishment
		รวม Total	วัตถุดิบและ วัสดุประกอบฯ Materials and components	สินค้าระหว่าง ผลิต Work in progress	สินค้า สำเร็จรูป Finished goods	สินค้าที่ซื้อ มาจำหน่ายในสภาพเดิม Goods purchased for resale	
รวม	3,789	970,328.7	-48,678.5	984,787.8	37,237.3	-3,017.9	Total
1 - 15 คน	3,704	-59,957.5	-60,950.0	-3,134.2	5,501.1	-1,374.4	1 - 15 persons
16 - 25 คน	36	-84,739.2	-83,060.1	-8,478.6	6,839.6	-40.0	16 - 25 persons
26 - 30 คน	15	-29,321.2	-1,631.2	72.5	-27,762.1	-0.5	26 - 30 persons
31 - 50 คน	15	30,200.9	-8,352.2	28,786.4	11,369.6	-1,603.0	31 - 50 persons
51 - 200 คน	12	88,659.2	98,665.7	12,072.7	-22,079.2	-	51 - 200 persons
มากกว่า 200 คน	7	1,025,486.6	6,649.3	955,469.0	63,368.3	-	More than 200 persons

ที่มา : สำมะโนธุรกิจและอุตสาหกรรม พ.ศ.2555 : อุตสาหกรรมการผลิต จังหวัด กำแพงเพชร สำนักงานสถิติแห่งชาติ กระทรวงเทคโนโลยีสารสนเทศและการสื่อสาร

Source : The 2012 Business and Industrial Census : Manufacturing Industry, Kamphaeng Phet Province, National Statistical Office, Ministry of Information and Communication Technology.

ตาราง 10 ค่าใช้จ่ายทั้งสิ้นของสถานประกอบการอุตสาหกรรมการผลิตในปี 2554 จำแนกตามขนาดของสถานประกอบการ

TABLE 10 TOTAL EXPENSES OF MANUFACTURING ESTABLISHMENTS IN 2011 BY SIZE OF ESTABLISHMENT

(พันบาท In Thousand Baht)

ขนาดของสถานประกอบการ	จำนวน	รวม	ค่าซื้อวัตถุดิบ	ค่าเชื้อเพลิง	ค่าติดตั้งซ่อมแซมและ	ค่าติดตั้งซ่อมแซมและ	ค่าซื้อสินค้า	ค่าจ้างเหมาจ่ายให้	ค่าใช้จ่าย	ค่าใช้จ่าย	ค่าใช้จ่ายอื่น ๆ	Size of establishment
	สถาน- ประกอบการ	Total	และวัสดุประกอบฯ ที่ใช้ในการผลิต	และค่าไฟฟ้า ที่ใช้จ่ายในการผลิต	บำรุงรักษาสินค้า ที่จำหน่ายให้ลูกค้า	บำรุงรักษาเครื่องจักร เครื่องมือ	ที่ซื้อมาจำหน่าย ในสภาพเดิม	สถานประกอบการ อื่นผลิตสินค้าให้	ในการขาย	ในการบริหาร และดำเนินงาน	Other expenses	
	Number of establishments		Purchase of materials and components	Cost of fuels, electricity used in productior	Cost of repair and maintenance sales of goods of purchase	Cost of repair and maintenance of machinery and equipment	Purchase of goods for resale	Cost of contract and commission work	Cost of sale	Administrative expense		
รวม	3,789	27,628,135.6	24,582,653.1	1,296,827.7	3,536.4	248,257.9	117,036.3	118.5	403,540.5	755,677.4	220,487.9	Total
1 - 15 คน	3,704	5,998,641.6	5,586,554.7	126,918.1	1,009.9	10,465.0	54,436.3	18.5	15,607.7	193,704.8	9,926.6	1 - 15 persons
16 - 25 คน	36	2,037,453.5	1,793,274.6	65,618.7	260.1	8,780.1	100.0	-	52,766.4	60,011.2	56,642.4	16 - 25 persons
26 - 30 คน	15	611,280.5	544,779.7	39,551.5	32.0	1,193.7	2,400.0	-	6,249.0	16,966.7	108.0	26 - 30 persons
31 - 50 คน	15	776,016.7	483,226.6	56,722.9	989.6	10,923.8	60,100.0	100.0	44,716.4	52,350.6	66,886.9	31 - 50 persons
51 - 200 คน	12	2,633,437.0	2,374,647.4	117,684.5	1,244.7	29,085.2	-	-	77,962.7	24,078.7	8,734.0	51 - 200 persons
มากกว่า 200 คน	7	15,571,306.3	13,800,170.3	890,332.1	-	187,810.2	-	-	206,238.3	408,565.4	78,190.1	More than 200 persons

ที่มา : สำมะโนธุรกิจและอุตสาหกรรม พ.ศ.2555 : อุตสาหกรรมการผลิต จังหวัด กำแพงเพชร สำนักงานสถิติแห่งชาติ กระทรวงเทคโนโลยีสารสนเทศและการสื่อสาร

Source : The 2012 Business and Industrial Census : Manufacturing Industry, Kamphaeng Phet Province, National Statistical Office, Ministry of Information and Communication Technology.

ตาราง 11 รายรับทั้งสิ้นของสถานประกอบการอุตสาหกรรมการผลิตในปี 2554 จำแนกตามขนาดของสถานประกอบการ

TABLE 11 TOTAL RECEIPTS OF MANUFACTURING ESTABLISHMENTS IN 2011 BY SIZE OF ESTABLISHMENT

(พันบาท In Thousand Baht)

ขนาดของสถานประกอบการ	จำนวน สถานประกอบการ Number of establishments	รวม Total	มูลค่าขายผลผลิต Sales of goods produced	รายรับจาก การขายสินค้า ที่เข้ามาจำหน่าย ในสภาพเดิม Sales of goods purchased for resale	รายรับจากการ รับจ้างเหมาทำการ ผลิตสินค้า Receipts for contract and commission work	รายรับจากการให้ บริการ บำรุงรักษา ซ่อมแซมฯ Receipts for repair and installation work done for others	รายรับจากการให้ เช่าที่ดิน Receipts for rent on land	รายรับจากการให้เช่า อาคาร อาคารพร้อมที่ดินฯ Receipts for rent on building, vehicle, machinery and equipment	เงินปันผลรับ Dividend	ดอกเบี้ยรับ Interest	รายรับอื่น ๆ Other receipts	Size of establishment
รวม	3,789	33,208,372.1	32,374,091.8	203,031.5	11,569.6	6,061.6	786.9	120.0	39,884.2	456,053.9	116,772.6	Total
1 - 15 คน	3,704	7,473,528.7	7,250,842.5	202,031.5	3,856.6	5,061.6	586.9	-	25.0	86.5	11,038.0	1 - 15 persons
16 - 25 คน	36	2,619,595.1	2,611,982.0	500.0	913.0	-	-	120.0	30.0	101.8	5,948.3	16 - 25 persons
26 - 30 คน	15	777,449.0	776,880.2	-	-	-	-	-	404.6	4.6	159.7	26 - 30 persons
31 - 50 คน	15	901,695.1	892,804.5	500.0	6,800.0	1,000.0	200.0	-	-	354.0	36.6	31 - 50 persons
51 - 200 คน	12	3,178,036.7	3,148,580.2	-	-	-	-	-	-	700.3	28,756.2	51 - 200 persons
มากกว่า 200 คน	7	18,258,067.5	17,693,002.5	-	-	-	-	-	39,424.6	454,806.7	70,833.7	More than 200 persons

ที่มา : สำมะโนธุรกิจและอุตสาหกรรม พ.ศ.2555 : อุตสาหกรรมการผลิต จังหวัด กำแพงเพชร สำนักงานสถิติแห่งชาติ กระทรวงเทคโนโลยีสารสนเทศและการสื่อสาร

Source : The 2012 Business and Industrial Census : Manufacturing Industry, Kamphaeng Phet Province, National Statistical Office, Ministry of Information and Communication Technology.

ตาราง 12 มูลค่าตามบัญชีของสินทรัพย์ถาวรในปี 2554 จำแนกตามขนาดของสถานประกอบการ

TABLE 12 BOOK VALUE OF FIXED ASSETS IN 2011 BY SIZE OF ESTABLISHMENT

(พันบาท In Thousand Baht)

ขนาดของสถานประกอบการ Number of establish- ments	จำนวน สถาน- ประกอบการ Number of establish- ments	มูลค่าสินทรัพย์ต้นงวด Book value of fixed assets 1 Jan. 2011									มูลค่าสินทรัพย์ปลายงวด Book value of fixed assets 31 Dec. 2011								Size of establishment	
		รวม Total	ที่ดิน Land	อาคารและ สิ่งก่อสร้าง Building and construction	เครื่องจักร Machinery	ยานพาหนะ Vehicles	เครื่องใช้			สินทรัพย์ ถาวรอื่น ๆ Other fixed assets	รวม Total	ที่ดิน Land	อาคารและ สิ่งก่อสร้าง Building and construction	เครื่องจักร Machinery	ยานพาหนะ Vehicles	เครื่องใช้				สินทรัพย์ ถาวรอื่น ๆ Other fixed assets
							สำนักงาน Office	อื่นๆ Other	สินทรัพย์ ถาวรอื่น ๆ Other fixed assets							สำนักงาน Office	อื่นๆ Other	สินทรัพย์ ถาวรอื่น ๆ Other fixed assets		
รวม	3,789	50,247,573.2	5,949,377.1	7,307,158.2	32,166,635.3	1,062,749.4	3,568,537.4	145,430.0	47,685.7	51,111,671.9	5,993,858.4	7,012,968.7	33,120,355.8	930,060.5	3,840,982.2	138,227.8	75,218.5	Total		
1 - 15 คน	3,704	2,923,456.3	1,187,683.6	920,007.3	241,832.8	504,605.1	10,611.4	58,529.6	186.6	2,756,043.4	1,212,333.7	878,738.6	197,668.5	409,342.4	9,355.4	48,488.2	116.7	1 - 15 persons		
16 - 25 คน	36	521,738.7	70,357.4	112,644.6	192,936.5	99,918.3	561.3	23,887.9	21,432.7	475,346.1	71,864.8	103,148.0	179,205.7	80,360.5	482.9	21,209.9	19,074.3	16 - 25 persons		
26 - 30 คน	15	421,404.7	81,407.4	183,199.1	119,306.3	33,614.7	2,095.9	1,681.2	100.0	355,276.8	81,457.4	159,337.5	85,111.9	25,673.4	2,265.9	1,350.8	80.0	26 - 30 persons		
31 - 50 คน	15	813,992.6	157,478.1	408,419.7	165,154.0	57,408.0	7,076.2	18,327.8	129.0	777,397.9	162,421.4	391,430.1	141,272.1	51,987.2	8,181.4	22,063.7	42.0	31 - 50 persons		
51 - 200 คน	12	1,370,859.3	673,288.8	274,753.8	260,165.5	126,440.7	5,653.0	30,557.5	-	1,333,202.8	686,219.1	231,586.1	256,813.9	121,654.7	7,129.2	29,799.8	-	51 - 200 persons		
มากกว่า 200 คน	7	44,196,121.6	3,779,162.0	5,408,133.8	31,187,240.2	240,762.6	3,542,539.6	12,446.0	25,837.4	45,414,404.8	3,779,562.0	5,248,728.5	32,260,283.7	241,042.3	3,813,567.4	15,315.5	55,905.4	More than 200 persons		

ที่มา : สำมะโนธุรกิจและอุตสาหกรรม พ.ศ.2555 : อุตสาหกรรมการผลิต จังหวัด กำแพงเพชร สำนักงานสถิติแห่งชาติ กระทรวงเทคโนโลยีสารสนเทศและการสื่อสาร

Source : The 2012 Business and Industrial Census : Manufacturing Industry, Kamphaeng Phet Province, National Statistical Office, Ministry of Information and Communication Technology.

ตาราง 13 มูลค่าสินทรัพย์ถาวรที่เปลี่ยนแปลงระหว่าง มกราคม - ธันวาคม 2554 จำแนกตามขนาดของสถานประกอบการ

TABLE 13 VALUE OF FIXED ASSETS CHANGED IN JANUARY - DECEMBER 2011 BY SIZE OF ESTABLISHMENT

(พันบาท In Thousand Baht)

ขนาดของสถานประกอบการ Number of establishments	จำนวน สถาน- ประกอบการ Number of establishments	รวม Total	มูลค่าสินทรัพย์ถาวรที่เปลี่ยนแปลง Change in value of fixed assets			ขนาดของสถานประกอบการ Size of establishment
			มูลค่าสินทรัพย์ ถาวรที่ซื้อหรือ ผลิตขึ้นเอง Value of new or cost producing of fixed assets	มูลค่าสินทรัพย์ ถาวรที่ขาย Value of disposal of fixed assets	ค่าโอน กรรมสิทธิ์ Ownership transfer fee	
<b>รวม</b>	<b>3,789</b>	<b>489,482.33</b>	<b>463,060.44</b>	<b>26,294.82</b>	<b>127.07</b>	<b>Toal</b>
1 - 15 คน	3,704	35,877.42	13,848.34	21,946.02	83.07	1 - 15 persons
16 - 25 คน	36	20,307.08	20,227.08	80.00	-	16 - 25 persons
26 - 30 คน	15	1,108.45	1,064.45	-	44.00	26 - 30 persons
31 - 50 คน	15	28,586.00	25,516.00	3,070.00	-	31 - 50 persons
51 - 200 คน	12	52,593.81	52,593.81	-	-	51 - 200 persons
มากกว่า 200 คน	7	351,009.58	349,810.78	1,198.81	-	More than 200 persons

ที่มา : สำมะโนธุรกิจและอุตสาหกรรม พ.ศ.2555 : อุตสาหกรรมการผลิต จังหวัด กำแพงเพชร สำนักงานสถิติแห่งชาติ กระทรวงเทคโนโลยีสารสนเทศและการสื่อสาร

Source : The 2012 Business and Industrial Census : Manufacturing Industry, Kamphaeng Phet Province, National Statistical Office, Ministry of Information and Communication Technology.



PART 2 OPERATION INFORMATION OF MANUFACTURING  
ESTABLISHMENTS BY DIVISION OF INDUSTRY

## LIST OF STATISTICAL TABLES

<b>PART 2</b>	<b>OPERATION INFORMATION OF MANUFACTURING ESTABLISHMENTS BY DIVISION OF INDUSTRY</b>
<b>TABLE 1</b>	SUMMARY OF BASIC STATISTICS FOR MANUFACTURING ESTABLISHMENTS IN 2011 BY DIVISION OF INDUSTRY
<b>TABLE 2</b>	VALUE OF GROSS OUTPUT OF MANUFACTURING ESTABLISHMENTS IN 2011 BY DIVISION OF INDUSTRY
<b>TABLE 3</b>	INTERMEDIATE CONSUMPTION OF MANUFACTURING ESTABLISHMENTS IN 2011 BY DIVISION OF INDUSTRY
<b>TABLE 4</b>	PERSONS ENGAGED IN MANUFACTURING ESTABLISHMENTS IN 2011 BY WORK STATUS, SEX AND DIVISION OF INDUSTRY
<b>TABLE 5</b>	NUMBER OF MANUFACTURING ESTABLISHMENTS BY WORKING DAYS PER WEEK, WORKING HOURS PER DAY OF EMPLOYEES AND DIVISION OF INDUSTRY
<b>TABLE 6</b>	REMUNERATION IN 2011 BY DIVISION OF INDUSTRY
<b>TABLE 7</b>	NUMBER AND PERCENTAGE OF MANUFACTURING ESTABLISHMENTS BY PERCENTAGE OF CAPACITY UTILIZATION IN 2011 AND DIVISION OF INDUSTRY
<b>TABLE 8</b>	VALUE OF STOCKS AT THE BEGINNING AND THE END OF 2011 BY DIVISION OF INDUSTRY
<b>TABLE 9</b>	CHANGE IN VALUE OF STOCKS IN 2011 BY DIVISION OF INDUSTRY
<b>TABLE 10</b>	TOTAL EXPENSES OF MANUFACTURING ESTABLISHMENTS IN 2011 BY DIVISION OF INDUSTRY
<b>TABLE 11</b>	TOTAL RECEIPTS OF MANUFACTURING ESTABLISHMENTS IN 2011 BY DIVISION OF INDUSTRY
<b>TABLE 12</b>	BOOK VALUE OF FIXED ASSETS IN 2011 BY DIVISION OF INDUSTRY
<b>TABLE 13</b>	VALUE OF FIXED ASSETS CHANGED IN JANUARY – DECEMBER 2011 BY DIVISION OF INDUSTRY

ตาราง 1 สถิติมูลฐานอุตสาหกรรมการผลิตในปี 2554 จำแนกตามหมวดย่อยอุตสาหกรรม

TABLE 1 SUMMARY OF BASIC STATISTICS FOR MANUFACTURING ESTABLISHMENTS IN 2011 BY DIVISION OF INDUSTRY

(พันบาท In Thousand Baht)

หมวดย่อยอุตสาหกรรม	จำนวน สถานประกอบการ Number of establishments	จำนวน คนทำงาน Number of persons engaged	ลูกจ้าง Employees		มูลค่าผลผลิต Value of gross output	ค่าใช้จ่าย ขั้นกลาง Intermediate consumption	มูลค่าเพิ่ม Value added	Division of industry
			จำนวน Number	ค่าตอบแทน แรงงาน Remuneration				
<b>รวม</b>	<b>3,789</b>	<b>13,123</b>	<b>7,983</b>	<b>636,396.2</b>	<b>33,730,654.4</b>	<b>27,522,426.9</b>	<b>6,208,227.4</b>	<b>Total</b>
10 การผลิตผลิตภัณฑ์อาหาร	568	3,732	2,737	265,615.3	23,179,836.1	19,154,985.1	4,024,851.0	Manufacture of food products
11 การผลิตเครื่องดื่ม	17	1,016	981	110,489.8	8,318,193.6	6,807,951.9	1,510,241.7	Manufacture of beverages
13 การผลิตสิ่งทอ	460	769	269	9,676.9	50,970.4	35,265.4	15,705.0	Manufacture of textiles
14 การผลิตเสื้อผ้าเครื่องแต่งกาย	417	650	170	7,979.0	88,679.3	57,564.2	31,115.2	Manufacture of wearing apparels
15 การผลิตเครื่องหนังและผลิตภัณฑ์ที่เกี่ยวข้อง	14	263	243	24,415.8	31,662.5	23,688.4	7,974.0	Manufacture of leather and related products
16 การผลิตไม้และผลิตภัณฑ์จากไม้และไม้ก๊อก (ยกเว้นเฟอร์นิเจอร์) การผลิตสิ่งของจากฟางและวัสดุผักสานอื่นๆ และ การผลิตกระดาษและผลิตภัณฑ์กระดาษ	1,011	1,762	534	D	D	D	D	Manufacture of wood and products of wood and cork (except furniture); manufacture of articles of straw and plaiting materials and manufacture of paper and paper products
18 การพิมพ์และการผลิตซ้ำสื่อบันทึกข้อมูล	26	72	29	2,254.2	15,072.7	10,218.1	4,854.6	Printing and reproduction of recorded media
20 การผลิตเคมีภัณฑ์และผลิตภัณฑ์เคมี	14	137	120	10,132.6	342,030.5	256,118.8	85,911.7	Manufacture of chemicals and chemical products
22 การผลิตผลิตภัณฑ์ยางและพลาสติก	6	42	33	2,023.7	36,006.3	30,374.4	5,631.9	Manufacture of rubber and plastic products
23 การผลิตผลิตภัณฑ์อื่นๆ ที่ทำจากแร่โลหะ	247	1,525	1,105	81,686.8	894,003.2	646,385.9	247,617.3	Manufacture of other non-metallic mineral products
24 การผลิตโลหะขั้นมูลฐาน และ การผลิตผลิตภัณฑ์โลหะประดิษฐ์ (ยกเว้นเครื่องจักรและอุปกรณ์)	271	734	365	31,264.0	D	D	D	Manufacture of basic metals and Manufacture of fabricated metal products (excepts machinery and equipment)
27 การผลิตอุปกรณ์ไฟฟ้า และ การผลิตเครื่องจักรและเครื่องมือ ซึ่งมีได้จัดประเภทไว้ในที่อื่น	4	20	15	D	D	D	D	Manufacture of electrical equipment and Manufacture of machinery and equipment, n.e.c
29 การผลิตยานยนต์ รถพ่วง และรถกึ่งพ่วง และ การผลิตอุปกรณ์ขนส่งอื่นๆ	17	32	15	1,321.9	D	D	D	Manufacture of motor vehicles, trailers and semi-trailers and manufacture of other transport equipment
31 การผลิตเฟอร์นิเจอร์	82	1,169	1,029	56,001.9	172,868.5	110,822.7	62,045.9	Manufacture of furniture
32 การผลิตผลิตภัณฑ์อื่นๆ	470	855	199	6,887.0	141,023.3	97,852.4	43,170.9	Other manufacturing
33 การซ่อมและการติดตั้งเครื่องจักรและอุปกรณ์	158	281	85	7,313.9	60,618.0	34,665.2	25,952.8	Repair and installation of machinery and equipment
37 การจัดการน้ำเสีย และการเก็บรวบรวมของเสีย การบำบัด และการกำจัดของเสียรวมถึงการนำของเสียกลับมาใช้ใหม่	7	69	54	D	D	D	D	Sewerage and Waste collection, treatment and disposal activities; materials recovery

หมายเหตุ : D หมายถึง ตัวเลขที่ไม่เปิดเผย

Note : D means disclosure prohibited.

ที่มา : สำมะโนธุรกิจและอุตสาหกรรม พ.ศ.2555 : อุตสาหกรรมการผลิต จังหวัด กำแพงเพชร สำนักงานสถิติแห่งชาติ กระทรวงเทคโนโลยีสารสนเทศและการสื่อสาร

Source : The 2012 Business and Industrial Census : Manufacturing Industry, Kamphaeng Phet Province, National Statistical Office, Ministry of Information and Communication Technology.

ตาราง 2 มูลค่าผลผลิตของสถานประกอบการอุตสาหกรรมการผลิตในปี 2554 จำแนกตามหมวดย่อยอุตสาหกรรม

TABLE 2 VALUE OF GROSS OUTPUT OF MANUFACTURING ESTABLISHMENTS IN 2011 BY DIVISION OF INDUSTRY

(พันบาท In Thousand Baht)

หมวดย่อยอุตสาหกรรม	จำนวน สถาน- ประกอบการ	รวม Total	มูลค่าขายผลผลิต Sales of goods produced	รายรับจาก การขายสินค้า ที่เข้ามาจำหน่าย ในสภาพเดิม Sales of goods purchased for resale	รายรับจากการ รับจ้างเหมาทำการ ผลิตสินค้า ผลิตสินค้า Receipts for contract and commission work	รายรับจากการ ให้บริการ บำรุงรักษา ซ่อมแซมและติดตั้ง ให้แก่สถาน ประกอบการอื่น Receipts for repair and installation work etc.	รายรับจากการ ให้เช่าอาคาร ฯลฯ และรายรับอื่น ๆ Receipts for rent and other receipts	ส่วนเปลี่ยนแปลง มูลค่าสินค้าคงเหลือ Change in value of stocks of goods	Division of industry
<b>รวม</b>	<b>3,789</b>	<b>33,730,654.4</b>	<b>32,374,091.8</b>	<b>203,031.5</b>	<b>11,569.6</b>	<b>6,061.6</b>	<b>116,892.6</b>	<b>1,019,007.2</b>	<b>Total</b>
10 การผลิตผลิตภัณฑ์อาหาร	568	23,179,836.1	22,174,786.8	114.0	1,800.0	-	109,563.0	893,572.3	Manufacture of food products
11 การผลิตเครื่องดื่ม	17	8,318,193.6	8,212,753.4	67.4	-	-	40.5	105,332.3	Manufacture of beverages
13 การผลิตสิ่งทอ	460	50,970.4	51,048.7	191.0	-	-	371.9	-641.2	Manufacture of textiles
14 การผลิตเสื้อผ้าเครื่องแต่งกาย	417	88,679.3	86,921.8	-	2,402.2	-	32.5	-677.2	Manufacture of wearing apparels
15 การผลิตเครื่องหนังและผลิตภัณฑ์ที่เกี่ยวข้อง	14	31,662.5	28,117.6	1,380.0	2,196.0	-	-	-31.2	Manufacture of leather and related products
16 การผลิตไม้และผลิตภัณฑ์จากไม้และไม้ก๊อก (ยกเว้นเฟอร์นิเจอร์) การผลิตสิ่งของจากฟางและวัสดุตุ๊กตาสานอื่นๆ และ การผลิตกระดาษและผลิตภัณฑ์กระดาษ	1,011	D	D	698.5	-	-	506.2	D	Manufacture of wood and products of wood and cork (except furniture); manufacture of articles of straw and plaiting materials and manufacture of paper and paper products
18 การพิมพ์และการผลิตซ้ำสื่อบันทึกข้อมูล	26	15,072.7	15,093.6	-	-	-	37.0	-57.8	Printing and reproduction of recorded media
20 การผลิตเคมีภัณฑ์และผลิตภัณฑ์เคมี	14	342,030.5	311,143.2	-	-	-	91.7	30,795.6	Manufacture of chemicals and chemical products
22 การผลิตผลิตภัณฑ์ยางและพลาสติก	6	36,006.3	35,983.3	16.7	-	-	-	6.3	Manufacture of rubber and plastic products
23 การผลิตผลิตภัณฑ์อื่นๆ ที่ทำจากแร่โลหะ	247	894,003.2	685,317.7	198,377.6	-	4,847.4	4,725.1	735.4	Manufacture of other non-metallic mineral products
24 การผลิตโลหะขั้นมูลฐาน และ การผลิตผลิตภัณฑ์โลหะประดิษฐ์ (ยกเว้นเครื่องจักรและอุปกรณ์)	271	D	D	796.1	5,171.4	1,214.3	412.9	-207.3	Manufacture of basic metals and manufacture of fabricated metal products (excepts machinery and equipment)
27 การผลิตอุปกรณ์ไฟฟ้า และ การผลิตเครื่องจักรและเครื่องมือ ซึ่งมีได้จัดประเภทไว้ในที่อื่น	4	D	D	-	-	-	D	D	Manufacture of electrical equipment and Manufacture of machinery and equipment, n.e.c
29 การผลิตยานยนต์ รถพ่วง และรถกึ่งพ่วง และ การผลิตอุปกรณ์ขนส่งอื่นๆ	17	D	D	-	-	-	D	30.9	Manufacture of motor vehicles, trailers and semi-trailers and Manufacture of other transport equipment
31 การผลิตเฟอร์นิเจอร์	82	172,868.5	181,264.0	500.0	-	-	328.0	-9,223.5	Manufacture of furniture
32 การผลิตผลิตภัณฑ์อื่นๆ	470	141,023.3	141,572.1	-	-	-	481.7	-1,030.5	Other manufacturing
33 การซ่อมและการติดตั้งเครื่องจักรและอุปกรณ์	158	60,618.0	59,625.2	890.3	-	-	231.4	-129.0	Repair and installation of machinery and equipment
37 การจัดการน้ำเสีย และ การเก็บรวบรวมของเสีย การบำบัด และการกำจัดของเสีย รวมถึงการนำของเสียกลับมาใช้ใหม่	7	D	D	-	-	-	-	-2.3	Sewerage and Waste collection, treatment and disposal activities; materials recovery

หมายเหตุ : D หมายถึง ตัวเลขที่ไม่เปิดเผย

Note : D means disclosure prohibited.

ที่มา : สำมะโนธุรกิจและอุตสาหกรรม พ.ศ.2555 : อุตสาหกรรมการผลิต จังหวัด กำแพงเพชร สำนักงานสถิติแห่งชาติ กระทรวงเทคโนโลยีสารสนเทศและการสื่อสาร

Source : The 2012 Business and Industrial Census : Manufacturing Industry, Kamphaeng Phet Province, National Statistical Office, Ministry of Information and Communication Technology.

ตาราง 3 ค่าใช้จ่ายขั้นกลางของสถานประกอบการอุตสาหกรรมการผลิตในปี 2554 จำแนกตามหมวดย่อยอุตสาหกรรม

TABLE 3 INTERMEDIATE CONSUMPTION OF MANUFACTURING ESTABLISHMENTS IN 2011 BY DIVISION OF INDUSTRY

(พันบาท In Thousand Baht)

หมวดย่อยอุตสาหกรรม	จำนวน สถาน- ประกอบการ Number of establishments	รวม Total	ค่าซื้อวัตถุดิบ และวัสดุประกอบ ที่ใช้ในการผลิต Purchase of materials and components	ค่าเชื้อเพลิง และค่าไฟฟ้า ที่จ่ายในการผลิต Cost of fuels, cost of electricity used in production	ค่าติดตั้งซ่อมแซมและ บำรุงรักษาสินค้า ที่จำหน่ายให้ลูกค้า Cost of repair and maintenance of goods of purchase	ค่าติดตั้งซ่อมแซมและ บำรุงรักษาเครื่องจักร เครื่องมือ Cost of repair and maintenance of machinery and equipment	ค่าซื้อสินค้า ที่ซื้อมาจำหน่าย ในสภาพเดิม Purchase of goods for resale	ค่าจ้างเหมาจ่ายให้ สถานประกอบการ อื่นผลิตสินค้าให้ Cost of contract and commission work	ค่าใช้จ่ายอื่น ๆ Other expenses	ส่วนเปลี่ยนแปลง มูลค่าวัตถุดิบและ วัสดุประกอบฯ คงเหลือ Change in value of stocks of materials and components	Division of industry
<b>รวม</b>	<b>3,789</b>	<b>27,522,426.9</b>	<b>24,582,653.1</b>	<b>1,296,827.7</b>	<b>3,536.4</b>	<b>248,257.9</b>	<b>117,036.3</b>	<b>118.5</b>	<b>1,225,318.6</b>	<b>-48,678.5</b>	<b>Total</b>
10 การผลิตผลิตภัณฑ์อาหาร	568	19,154,985.1	17,520,956.2	577,069.3	161.2	204,873.6	86.0	-	948,633.0	96,794.2	Manufacture of food products
11 การผลิตเครื่องดื่ม	17	6,807,951.9	5,988,156.6	634,367.6	-	21,743.8	25.0	-	61,971.0	-101,688.0	Manufacture of beverages
13 การผลิตสิ่งทอ	460	35,265.4	28,557.4	983.9	4.7	72.3	167.5	18.5	2,595.8	-2,865.2	Manufacture of textiles
14 การผลิตเสื้อผ้าเครื่องแต่งกาย	417	57,564.2	40,812.5	3,728.7	44.9	660.4	-	-	5,769.3	-6,548.4	Manufacture of wearing apparels
15 การผลิตเครื่องหนังและผลิตภัณฑ์ที่เกี่ยวข้อง	14	23,688.5	17,290.6	834.7	-	1,060.4	1,200.0	-	2,808.0	-494.8	Manufacture of leather and related products
16 การผลิตไม้และผลิตภัณฑ์จากไม้และไม้ก๊อก (ยกเว้นเฟอร์นิเจอร์) การผลิตสิ่งของจากฟาง และวัสดุถักสานอื่นๆและ การผลิตกระดาษและผลิตภัณฑ์กระดาษ	1,011	D	D	D	D	D	127.0	-	D	D	Manufacture of wood and products of wood and cork (except furniture); manufacture of articles of straw and plaiting materials and manufacture of paper and paper products
18 การพิมพ์และการผลิตซ้ำสื่อบันทึกข้อมูล	26	10,218.1	8,345.8	661.7	-	156.4	-	-	1,026.0	-28.2	Printing and reproduction of recorded media
20 การผลิตเคมีภัณฑ์และผลิตภัณฑ์เคมี	14	256,118.8	89,269.2	2,580.7	200.9	3,603.6	60,000.0	-	102,070.1	1,605.7	Manufacture of chemicals and chemical products
22 การผลิตผลิตภัณฑ์ยางและพลาสติก	6	30,374.4	27,745.4	3,501.6	-	2.5	8.3	-	2,314.7	3,198.1	Manufacture of rubber and plastic products
23 การผลิตผลิตภัณฑ์อื่นๆ ที่ทำจากแร่โลหะ	247	646,385.8	460,379.1	52,296.0	1,246.1	13,194.6	54,495.6	-	61,838.1	-2,936.3	Manufacture of other non-metallic mineral products
24 การผลิตโลหะขั้นมูลฐานและ การผลิตผลิตภัณฑ์โลหะประดิษฐ์ (ยกเว้นเครื่องจักรและอุปกรณ์)	271	D	D	D	254.9	D	312.9	100.0	D	D	Manufacture of basic metals and manufacture of fabricated metal products (excepts machinery and equipment)
27 การผลิตอุปกรณ์ไฟฟ้าและ การผลิตเครื่องจักรและเครื่องมือ ซึ่งมีได้จัดประเภทไว้ในที่อื่น	4	D	D	D	D	D	-	-	D	D	Manufacture of electrical equipment and manufacture of machinery and equipment, n.e.c
29 การผลิตยานยนต์ รถพ่วง และรถกึ่งพ่วง และ การผลิตอุปกรณ์ขนส่งอื่นๆ	17	D	D	D	90.0	64.0	-	-	D	D	Manufacture of motor vehicles, trailers and semi-trailers and manufacture of other transport equipment
31 การผลิตเฟอร์นิเจอร์	82	110,822.7	79,487.9	4,601.8	170.6	1,026.2	100.0	-	8,275.4	-17,160.8	Manufacture of furniture
32 การผลิตผลิตภัณฑ์อื่นๆ	470	97,852.4	72,772.0	3,143.3	899.3	97.0	-	-	6,608.5	-14,332.4	Other manufacturing
33 การซ่อมและการติดตั้งเครื่องจักรและอุปกรณ์	158	34,665.2	27,821.4	2,198.9	324.4	312.3	513.9	-	2,988.4	-506.0	Repair and installation of machinery and equipment
37 การจัดการน้ำเสีย และ การเก็บรวบรวมของเสีย การบำบัด และการกำจัดของเสีย รวมถึงการนำของเสียกลับมาใช้ใหม่	7	D	D	D	0.5	31.9	-	-	D	4.1	Sewerage and waste collection, treatment and disposal activities; materials recovery

หมายเหตุ : D หมายถึง ตัวเลขที่ไม่เปิดเผย

Note : D means disclosure prohibited.

ที่มา : สำมะโนธุรกิจและอุตสาหกรรม พ.ศ.2555 : อุตสาหกรรมการผลิต จังหวัด กำแพงเพชร สำนักงานสถิติแห่งชาติ กระทรวงเทคโนโลยีสารสนเทศและการสื่อสาร

Source : The 2012 Business and Industrial Census : Manufacturing Industry, Kamphaeng Phet Province, National Statistical Office, Ministry of Information and Communication Technology.

ตาราง 4 คนทำงานในสถานประกอบการอุตสาหกรรมการผลิตในปี 2554 จำแนกตามสถานภาพการทำงาน เพศ และหมวดย่อยอุตสาหกรรม

TABLE 4 PERSONS ENGAGED IN MANUFACTURING ESTABLISHMENTS IN 2011 BY WORK STATUS, SEX AND DIVISION OF INDUSTRY

หมวดย่อยอุตสาหกรรม	จำนวนสถานประกอบการประกอบกิจการ Number of establishments	รวม Total			คนทำงานโดยไม่ได้รับค่าจ้าง/ เงินเดือน Unpaid workers			ลูกจ้างในกรรมวิธีการผลิต Operatives									ลูกจ้างอื่น ๆ Other employees			Division of industry			
		รวม Total	ชาย Male	หญิง Female	รวม Total	ชาย Male	หญิง Female	รวม Total			ผู้ปฏิบัติงานมีฝีมือ Skill labour			ผู้ปฏิบัติงานไม่มีฝีมือ Unskill labour			รวม Total	ชาย Male	หญิง Female				
								รวม Total	ชาย Male	หญิง Female	รวม Total	ชาย Male	หญิง Female	รวม Total	ชาย Male	หญิง Female					รวม Total	ชาย Male	หญิง Female
<b>รวม</b>	<b>3,789</b>	<b>13,123</b>	<b>7,167</b>	<b>5,956</b>	<b>5,140</b>	<b>2,219</b>	<b>2,921</b>	<b>7,656</b>	<b>4,784</b>	<b>2,872</b>	<b>4,522</b>	<b>2,514</b>	<b>2,008</b>	<b>3,134</b>	<b>2,269</b>	<b>865</b>	<b>327</b>	<b>165</b>	<b>162</b>	<b>Total</b>			
10 การผลิตผลิตภัณฑ์อาหาร	568	3,732	2,165	1,567	995	454	541	2,562	1,640	922	1,403	783	620	1,159	857	302	175	71	104	Manufacture of food products			
11 การผลิตเครื่องดื่ม	17	1,016	617	399	35	15	20	935	565	370	172	94	78	764	471	293	46	37	9	Manufacture of beverages			
13 การผลิตสิ่งทอ	460	769	80	689	500	62	438	269	17	251	259	10	248	10	7	3	-	-	-	Manufacture of textiles			
14 การผลิตเสื้อผ้าเครื่องแต่งกาย	417	650	109	541	480	88	392	170	21	149	99	-	99	71	21	51	-	-	-	Manufacture of wearing apparels			
15 การผลิตเครื่องหนังและผลิตภัณฑ์ที่เกี่ยวข้อง	14	263	69	193	20	8	12	243	62	181	243	62	181	-	-	-	-	-	-	Manufacture of leather and related products			
16 การผลิตไม้และผลิตภัณฑ์จากไม้และไม้ก๊อก (ยกเว้นเฟอร์นิเจอร์) การผลิตสิ่งของจากฟาง และวัสดุอีกสานอื่นๆ และ การผลิตกระดาษและผลิตภัณฑ์กระดาษ	1,011	D	D	D	D	D	D	D	D	D	511	214	297	D	D	D	D	D	D	Manufacture of wood and products of wood and cork (except furniture); manufacture of articles of straw and plaiting materials and manufacture of paper and paper products			
18 การพิมพ์และการผลิตซ้ำสื่อบันทึกข้อมูล	26	72	35	38	43	20	23	29	14	15	29	14	15	-	-	-	-	-	-	Printing and reproduction of recorded media			
20 การผลิตเคมีภัณฑ์และผลิตภัณฑ์เคมี	14	137	89	48	17	10	7	94	65	29	59	45	14	35	20	15	26	14	12	Manufacture of chemicals and chemical products			
22 การผลิตผลิตภัณฑ์ยางและพลาสติก	6	42	15	27	9	8	1	33	7	26	4	4	-	29	3	26	-	-	-	Manufacture of rubber and plastic products			
23 การผลิตผลิตภัณฑ์อื่นๆ ที่ทำจากแร่โลหะ	247	1,525	1,055	470	420	219	201	1,045	799	246	554	442	111	491	356	135	60	38	23	Manufacture of other non-metallic mineral products			
24 การผลิตโลหะขั้นมูลฐานและ การผลิตผลิตภัณฑ์โลหะประดิษฐ์ (ยกเว้นเครื่องจักรและอุปกรณ์)	271	D	D	D	D	D	D	363	340	23	281	271	9	82	69	14	2	1	1	Manufacture of basic metals and manufacture of fabricated metal products (excepts machinery and equipment)			
27 การผลิตอุปกรณ์ไฟฟ้าและ การผลิตเครื่องจักรและเครื่องมือ ซึ่งมีได้จัดประเภทไว้ในที่	4	D	D	D	D	D	D	D	D	-	D	D	-	D	D	-	-	-	-	Manufacture of electrical equipment and manufacture of machinery and equipment, n.e.c			
29 การผลิตยานยนต์ รถพ่วง และรถกึ่งพ่วงและ การผลิตอุปกรณ์ขนส่งอื่นๆ	17	D	D	1	D	D	1	14	14	-	14	14	-	-	-	-	1	1	-	Manufacture of motor vehicles, trailers and semi-trailers and manufacture of other transport equipment			
31 การผลิตเฟอร์นิเจอร์	82	1,169	933	236	140	73	66	1,027	859	168	602	444	158	426	416	10	2	-	2	Manufacture of furniture			
32 การผลิตผลิตภัณฑ์อื่นๆ	470	855	243	611	656	206	450	194	35	159	194	35	159	-	-	-	5	2	3	Other manufacturing			
33 การซ่อมและการติดตั้งเครื่องจักรและอุปกรณ์	158	281	247	33	195	170	25	78	78	-	44	44	-	33	33	-	8	-	8	Repair and installation of machinery and equipment			
37 การจัดการน้ำเสียและ การเก็บรวบรวมของเสีย การบำบัด และการกำจัดของเสีย รวมถึงการนำของเสียกลับมาใช้ใหม่	7	D	D	27	D	D	3	D	D	24	D	D	19	12	7	5	-	-	-	Sewerage and waste collection, treatment and disposal activities; materials recovery			

หมายเหตุ : D หมายถึง ตัวเลขที่ไม่เปิดเผย

Note : D means disclosure prohibited.

ที่มา : สำมะโนธุรกิจและอุตสาหกรรม พ.ศ.2555 : อุตสาหกรรมการผลิต จังหวัด กำแพงเพชร สำนักงานสถิติแห่งชาติ กระทรวงเทคโนโลยีสารสนเทศและการสื่อสาร

Source : The 2012 Business and Industrial Census : Manufacturing Industry, Kamphaeng Phet Province, National Statistical Office, Ministry of Information and Communication Technology.

ตาราง 5 จำนวนสถานประกอบการอุตสาหกรรมการผลิต จำแนกตามจำนวนวันทำงานต่อสัปดาห์ จำนวนชั่วโมงทำงานเฉลี่ยต่อวันของลูกจ้าง และหมวดย่อยอุตสาหกรรม

TABLE 5 NUMBER OF MANUFACTURING ESTABLISHMENTS BY WORKING DAYS PER WEEK, WORKING HOURS PER DAY OF EMPLOYEES AND DIVISION OF INDUSTRY

หมวดย่อยอุตสาหกรรม	จำนวนสถานประกอบการ	คนทำงานโดยไม่ได้รับค่าจ้าง/เงินเดือน Unpaid workers						ลูกจ้างในกรรมวิธีการผลิต Operatives						ลูกจ้างอื่น ๆ Other employees					Division of industry
		จำนวนวันทำงานต่อสัปดาห์			จำนวนชั่วโมงทำงานเฉลี่ยต่อวัน			จำนวนวันทำงานต่อสัปดาห์			จำนวนชั่วโมงทำงานเฉลี่ยต่อวัน			จำนวนวันทำงานต่อสัปดาห์			จำนวนชั่วโมงทำงานเฉลี่ยต่อวัน		
		Number of working days per week			Number of working hours per day			Number of working days per week			Number of working hours per day			Number of working days per week			Number of working hours per day		
		< 5	6	7	< 8	8 - 10	11 - 12	< 5	6	7	< 8	8 - 10	11 - 12	< 5	6	7	< 8	8 - 10	
<b>รวม</b>	<b>3,789</b>	<b>794</b>	<b>433</b>	<b>2,509</b>	<b>1,690</b>	<b>1,922</b>	<b>124</b>	<b>91</b>	<b>297</b>	<b>333</b>	<b>103</b>	<b>593</b>	<b>20</b>	<b>6</b>	<b>37</b>	<b>6</b>	<b>1</b>	<b>44</b>	<b>Total</b>
10 การผลิตผลิตภัณฑ์อาหาร	568	142	92	312	243	290	13	45	59	83	42	132	9	-	14	3	1	16	Manufacture of food products
11 การผลิตเครื่องดื่ม	17	2	4	10	5	12	-	2	4	5	2	9	-	-	1	-	-	1	Manufacture of beverages
13 การผลิตสิ่งทอ	460	26	40	394	308	148	4	1	7	11	2	17	-	-	-	-	-	-	Manufacture of textiles
14 การผลิตเสื้อผ้าเครื่องแต่งกาย	417	89	34	292	214	181	20	-	2	18	2	18	-	-	-	-	-	-	Manufacture of wearing apparels
15 การผลิตเครื่องหนังและผลิตภัณฑ์ที่เกี่ยวข้อง	14	3	2	9	2	12	-	1	2	5	-	8	-	-	-	-	-	-	Manufacture of leather and related products
16 การผลิตไม้และผลิตภัณฑ์จากไม้และไม้ก๊อก (ยกเว้นเฟอร์นิเจอร์) การผลิตสิ่งของจากฟาง และวัสดุตุ๊กตา และ																			Manufacture of wood and products of wood and cork (except furniture); manufacture of articles of str and
การผลิตกระดาษและผลิตภัณฑ์กระดาษ	1,011	413	9	D	563	D	42	4	15	D	43	D	-	-	D	-	-	D	manufacture of paper and paper products
18 การพิมพ์และการผลิตซ้ำสื่อบันทึกข้อมูล	26	-	3	23	-	24	2	-	2	5	-	7	-	-	-	-	-	-	Printing and reproduction of recorded media
20 การผลิตเคมีภัณฑ์และผลิตภัณฑ์เคมี	14	4	5	3	4	8	-	2	6	3	2	9	-	1	2	-	-	3	Manufacture of chemicals and chemical products
22 การผลิตผลิตภัณฑ์ยางและพลาสติก	6	-	3	3	3	3	-	-	3	-	-	3	-	-	-	-	-	-	Manufacture of rubber and plastic products
23 การผลิตผลิตภัณฑ์อื่นๆ ที่ทำจากแร่โลหะ	247	19	65	154	29	196	13	11	65	56	1	131	-	1	8	1	-	10	Manufacture of other non-metallic mineral products
24 การผลิตโลหะขั้นมูลฐาน และ																			Manufacture of basic metals and
การผลิตผลิตภัณฑ์โลหะประดิษฐ์ (ยกเว้นเครื่องจักรและอุปกรณ์)	271	D	80	163	28	D	8	13	70	38	4	112	-	4	2	-	-	2	manufacture of fabricated metal products (excepts machinery and equipment)
27 การผลิตอุปกรณ์ไฟฟ้า และ																			Manufacture of electrical equipment and
การผลิตเครื่องจักรและเครื่องมือ ซึ่งมีได้จัดประเภทไว้ในที่อื่น	4	D	D	D	D	D	-	D	D	D	D	D	-	-	-	-	-	-	manufacture of machinery and equipment, n.e.c
29 การผลิตยานยนต์ รถพ่วง และรถกึ่งพ่วง และ																			Manufacture of motor vehicles, trailers and semi-trailers
การผลิตอุปกรณ์ขนส่งอื่นๆ	17	2	7	D	-	D	6	-	2	2	-	4	-	-	1	-	-	1	and manufacture of other transport equipment
31 การผลิตเฟอร์นิเจอร์	82	7	28	45	4	75	1	3	31	14	2	47	2	-	2	-	-	2	Manufacture of furniture
32 การผลิตผลิตภัณฑ์อื่นๆ	470	52	11	396	260	200	-	2	2	26	-	29	-	-	-	1	-	1	Other manufacturing
33 การซ่อมและการติดตั้งเครื่องจักรและอุปกรณ์	158	2	49	106	26	117	16	2	28	18	-	40	8	-	8	-	-	8	Repair and installation of machinery and equipment
37 การจัดการน้ำเสีย และ																			Sewerage and
การเก็บรวบรวมของเสีย การบำบัด และการกำจัดของเสีย รวมถึงการนำของเสียกลับมาใช้ใหม่	7	D	-	2	2	D	1	D	1	2	D	1	-	-	-	-	-	-	waste collection, treatment and disposal activities; materials recovery

หมายเหตุ : D หมายถึง ตัวเลขที่ไม่เปิดเผย

Note : D means disclosure prohibited.

ที่มา : สำมะโนธุรกิจและอุตสาหกรรม พ.ศ.2555 : อุตสาหกรรมการผลิต จังหวัด กำแพงเพชร สำนักงานสถิติแห่งชาติ กระทรวงเทคโนโลยีสารสนเทศและการสื่อสาร

Source : The 2012 Business and Industrial Census : Manufacturing Industry, Kamphaeng Phet Province, National Statistical Office, Ministry of Information and Communication Technology .

ตาราง 6 ค่าตอบแทนแรงงานในปี 2554 จำแนกตามหมวดอุตสาหกรรม

TABLE 6 REMUNERATION IN 2011 BY DIVISION OF INDUSTRY

(พันบาท In Thousand Baht)

หมวดอุตสาหกรรม	จำนวนสถานประกอบการ Number of establishments	จำนวนลูกจ้าง Number of employees	รวม Total	ลูกจ้างในกรรมวิธีการผลิต Operatives						ลูกจ้างอื่น ๆ Other employees						Division of Industry
				รวม Total	ค่าจ้าง เงินเดือน Wages, salaries	ค่าล่วงเวลา โบนัส ฯลฯ Overtime bonus etc.	สวัสดิการและผลประโยชน์ตอบแทน Fringe benefits		เงินที่สถานประกอบการ จ่ายสมทบเข้ากองทุน เพื่อการประกันสังคม ฯลฯ Employer's contribution to social security	รวม Total	ค่าจ้าง เงินเดือน Wages, salaries	ค่าล่วงเวลา โบนัส ฯลฯ Overtime bonus etc.	สวัสดิการและผลประโยชน์ตอบแทน Fringe benefits		เงินที่สถานประกอบการ จ่ายสมทบเข้ากองทุน เพื่อการประกันสังคม ฯลฯ Employer's contribution to social security	
							ค่ารักษาพยาบาล Medical care	อื่น ๆ Others					ค่ารักษาพยาบาล Medical care	อื่น ๆ Others		
<b>รวม</b>	<b>3,789</b>	<b>7,983</b>	<b>636,396.2</b>	<b>582,037.0</b>	<b>495,798.4</b>	<b>56,501.0</b>	<b>3,789.0</b>	<b>10,730.8</b>	<b>15,217.8</b>	<b>54,359.2</b>	<b>42,676.9</b>	<b>4,614.8</b>	<b>505.7</b>	<b>2,031.2</b>	<b>4,530.6</b>	<b>Total</b>
10 การผลิตผลิตภัณฑ์อาหาร	568	2,737	265,615.3	237,263.1	174,025.4	47,165.1	77.3	8,205.6	7,789.8	28,352.2	19,668.2	3,125.6	112.2	1,607.1	3,839.2	Manufacture of food products
11 การผลิตเครื่องดื่ม	17	981	110,489.8	101,999.9	86,941.2	7,621.5	3,648.0	1,347.8	2,441.5	8,489.9	6,900.0	920.0	393.5	69.4	207.0	Manufacture of beverages
13 การผลิตสิ่งทอ	460	269	9,676.9	9,676.9	9,547.8	65.7	40.0	3.3	20.0	-	-	-	-	-	-	Manufacture of textiles
14 การผลิตเสื้อผ้าเครื่องแต่งกาย	417	170	7,979.0	7,979.0	7,904.5	40.0	-	-	34.5	-	-	-	-	-	-	Manufacture of wearing apparels
15 การผลิตเครื่องหนังและผลิตภัณฑ์ที่เกี่ยวข้อง	14	243	24,415.8	24,415.8	23,093.8	202.0	-	20.0	1,100.0	-	-	-	-	-	-	Manufacture of leather and related products
16 การผลิตไม้และผลิตภัณฑ์จากไม้และไม้เทียม (ยกเว้นเฟอร์นิเจอร์) การผลิตสิ่งของจากฟาง และวัสดุจากสานอื่นๆ และ การผลิตกระดาษและผลิตภัณฑ์กระดาษ	1,011	D	D	D	D	-	-	D	-	D	D	D	-	D	D	Manufacture of wood and products of wood and cork (except furniture); manufacture of articles of straw and plaiting materials and manufacture of paper and paper products
18 การพิมพ์และการผลิตซ้ำสื่อบันทึกข้อมูล	26	29	2,254.2	2,254.2	2,163.0	-	-	-	91.2	-	-	-	-	-	-	Printing and reproduction of recorded media
20 การผลิตเคมีภัณฑ์และผลิตภัณฑ์เคมี	14	120	10,132.6	5,986.2	5,204.5	195.0	3.0	367.4	216.3	4,146.4	3,058.4	545.0	-	338.0	205.0	Manufacture of chemicals and chemical products
22 การผลิตผลิตภัณฑ์ยางและพลาสติก	6	33	2,023.7	2,023.7	1,932.2	-	-	-	91.4	-	-	-	-	-	-	Manufacture of rubber and plastic products
23 การผลิตผลิตภัณฑ์อื่นๆ ที่ทำจากแร่โลหะ	247	1,105	81,686.8	70,134.6	67,902.3	425.0	0.8	200.2	1,606.4	11,552.2	11,299.9	3.0	-	11.5	237.8	Manufacture of other non-metallic mineral products
24 การผลิตโลหะขั้นมูลฐาน และ การผลิตผลิตภัณฑ์โลหะประดิษฐ์ (ยกเว้นเครื่องจักรและอุปกรณ์)	271	365	31,264.0	31,063.4	29,477.6	615.4	20.0	293.7	656.8	200.6	186.6	3.0	-	3.3	7.8	Manufacture of basic metals and manufacture of fabricated metal products (excepts machinery and equipment)
27 การผลิตอุปกรณ์ไฟฟ้า และ การผลิตเครื่องจักรและเครื่องมือ ซึ่งมีได้จัดประเภทไว้ในที่อื่น	4	D	D	D	D	-	-	-	D	-	-	-	-	-	-	Manufacture of electrical equipment and manufacture of machinery and equipment, n.e.c
29 การผลิตยานยนต์ รถพ่วง และรถเก๋งพ่วง และ การผลิตอุปกรณ์ขนส่งอื่นๆ	17	15	1,321.9	1,201.4	1,174.4	-	-	-	27.0	120.5	117.0	-	-	-	3.5	Manufacture of motor vehicles, trailers and semi-trailers and manufacture of other transport equipment
31 การผลิตเฟอร์นิเจอร์	82	1,029	56,001.9	55,929.9	55,191.2	79.2	-	66.4	593.1	72.0	72.0	-	-	-	-	Manufacture of furniture
32 การผลิตผลิตภัณฑ์อื่นๆ	470	199	6,887.0	6,236.9	6,071.8	-	-	12.0	153.0	650.1	631.2	-	-	-	18.9	Other manufacturing
33 การซ่อมและการติดตั้งเครื่องจักรและอุปกรณ์	158	85	7,313.9	6,784.9	6,246.6	92.1	-	202.5	243.8	528.9	515.6	13.3	-	-	-	Repair and installation of machinery and equipment
37 การจัดการน้ำเสีย และ การเก็บรวบรวมของเสีย การบำบัด และกากกำจัดของเสีย รวมถึงการนำของเสียกลับมาใช้ใหม่	7	D	D	D	D	-	-	-	-	-	-	-	-	-	-	Sewerage and waste collection, treatment and disposal activities; materials recovery

หมายเหตุ : D หมายถึง ตัวเลขที่ไม่เปิดเผย

Note : D means disclosure prohibited.

ที่มา : สำมะโนธุรกิจและอุตสาหกรรม พ.ศ.2555 : อุตสาหกรรมการผลิต จังหวัด กำแพงเพชร สำนักงานสถิติแห่งชาติ กระทรวงเทคโนโลยีสารสนเทศและการสื่อสาร

Source : The 2012 Business and Industrial Census : Manufacturing Industry, Kamphaeng Phet Province, National Statistical Office, Ministry of Information and Communication Technology.



ตาราง 7 จำนวนและร้อยละของสถานประกอบการอุตสาหกรรมการผลิต จำแนกตามอัตราการใช้กำลังการผลิตต่อปี 2554 และหมวดย่อยอุตสาหกรรม

TABLE 7 NUMBER AND PERCENTAGE OF MANUFACTURING ESTABLISHMENTS BY PERCENTAGE OF CAPACITY UTILIZATION IN 2011 AND DIVISION OF INDUSTRY

หมวดย่อยอุตสาหกรรม	จำนวนสถานประกอบการ		อัตราการใช้กำลังการผลิตต่อปี 2554 Percentage of capacity utilization in 2011														เฉลี่ยต่อสถานประกอบการ	Division of industry
	Number of establishments		< 50		50 - 59		60 - 69		70 - 79		80 - 89		90 - 99		≥100			
	จำนวน	ร้อยละ	จำนวน	ร้อยละ	จำนวน	ร้อยละ	จำนวน	ร้อยละ	จำนวน	ร้อยละ	จำนวน	ร้อยละ	จำนวน	ร้อยละ	จำนวน	ร้อยละ		
รวม	3,789	100.0	443	11.7	198	5.2	511	13.5	219	5.8	1,102	29.1	86	2.3	1,230	32.5	76.4	Total
10 การผลิตผลิตภัณฑ์อาหาร	568	100.0	49	8.6	17	3.0	55	9.7	29	5.1	167	29.4	22	4.0	230	40.5	81.0	Manufacture of food products
11 การผลิตเครื่องดื่ม	17	100.0	-	-	-	-	-	-	1	5.9	9	51.5	1	7.4	6	35.3	87.6	Manufacture of beverages
13 การผลิตสิ่งทอ	460	100.0	-	11.4	34	7.4	50	10.8	44	9.6	134	29.2	21	4.6	124	27.0	74.5	Manufacture of textiles
14 การผลิตเสื้อผ้าเครื่องแต่งกาย	417	100.0	3	0.8	41	9.9	62	14.9	8	2.0	138	33.0	22	5.2	143	34.3	80.9	Manufacture of wearing apparel
15 การผลิตเครื่องหนังและผลิตภัณฑ์ที่เกี่ยวข้อง	14	100.0	-	-	1	7.1	-	-	-	-	3	20.0	1	7.1	9	65.7	91.7	Manufacture of leather and related products
16 การผลิตไม้และผลิตภัณฑ์จากไม้และไม้ก๊อก (ยกเว้นเฟอร์นิเจอร์) การผลิตสิ่งของจากฟาง และวัสดุถักสานอื่นๆ และการผลิตกระดาษและผลิตภัณฑ์กระดาษ	1,011	100.0	259	25.6	41	4.1	154	15.2	46	4.5	305	30.2	5	0.5	201	19.9	167.6	Manufacture of wood and products of wood and cork (except furniture) ; manufacture of articles of straw and plaiting materials and manufacture of paper and paper products
18 การพิมพ์และการผลิตซ้ำสื่อบันทึกข้อมูล	26	100.0	-	-	-	-	-	-	6	22.8	5	20.3	-	-	15	56.9	89.1	Printing and reproduction of recorded media
20 การผลิตเคมีภัณฑ์และผลิตภัณฑ์เคมี	14	100.0	1	7.1	1	7.1	1	7.1	2	14.3	2	14.3	-	-	7	50.0	80.7	Manufacture of chemicals and chemical products
22 การผลิตผลิตภัณฑ์ยางและพลาสติก	6	100.0	-	-	-	-	2	27.8	-	-	3	55.5	-	-	1	16.7	77.8	Manufacture of rubber and plastic products
23 การผลิตผลิตภัณฑ์อื่นๆ ที่ทำจากแร่โลหะ	247	100.0	4	1.8	10	3.9	25	10.2	26	10.6	85	34.6	7	2.9	89	36.1	82.5	Manufacture of other non-metallic mineral products
24 การผลิตโลหะขั้นมูลฐาน และการผลิตผลิตภัณฑ์โลหะประดิษฐ์ (ยกเว้นเครื่องจักรและอุปกรณ์)	271	100.0	1	0.4	1	0.4	20	7.5	4	1.6	96	35.3	5	2.0	143	52.9	168.9	Manufacture of basic metals and manufacture of fabricated metal products (excepts machinery and equipment)
27 การผลิตอุปกรณ์ไฟฟ้า และการผลิตเครื่องจักรและเครื่องมือ ซึ่งมีได้จัดประเภทไว้ในที่อื่น	4	100.0	-	-	-	-	1	100.0	1	33.3	2	66.7	-	-	-	-	136.7	Manufacture of electrical equipment and manufacture of machinery and equipment, n.e.c
29 การผลิตยานยนต์ รถพ่วง และรถกึ่งพ่วง และการผลิตอุปกรณ์ขนส่งอื่นๆ	17	100.0	-	-	-	-	2	12.5	-	-	1	100.0	-	-	14	87.5	175.0	Manufacture of motor vehicles, trailers and semi-t and manufacture of other transport equipment
31 การผลิตเฟอร์นิเจอร์	82	100.0	6	6.2	10	12.4	7	8.6	3	3.1	13	16.1	-	-	44	53.6	82.3	Manufacture of furniture
32 การผลิตผลิตภัณฑ์อื่นๆ	470	100.0	67	14.2	39	8.4	105	22.3	38	8.2	106	22.5	1	0.2	114	24.3	70.6	Other manufacturing
33 การซ่อมและการติดตั้งเครื่องจักรและอุปกรณ์	158	100.0	-	-	-	-	28	17.5	9	6.0	32	20.0	-	-	89	56.5	87.5	Repair and installation of machinery and equipment
37 การจัดการน้ำเสีย และการเก็บรวบรวมของเสีย การบำบัด และการกำจัดของเสีย รวมถึงการนำของเสียกลับมาใช้ใหม่	7	100.0	3	50.0	2	116.7	-	-	1	16.7	1	16.7	-	-	-	-	151.7	Manufacture of waste collection, treatment and disposal activities ; materials recovery

ที่มา : สำมะโนธุรกิจและอุตสาหกรรม พ.ศ.2555 : อุตสาหกรรมการผลิต จังหวัด กำแพงเพชร สำนักงานสถิติแห่งชาติ กระทรวงเทคโนโลยีสารสนเทศและการสื่อสาร

Source : The 2012 Business and Industrial Census : Manufacturing Industry, Kamphaeng Phet Province, National Statistical Office, Ministry of Information and Communication Technology.

ตาราง 8 มูลค่าวัตถุดิบและวัสดุประกอบฯ และสินค้าคงเหลือต้นปีและปลายปี 2554 จำแนกตามหมวดย่อยอุตสาหกรรม

TABLE 8 VALUE OF STOCKS AT THE BEGINNING AND THE END OF 2011 BY DIVISION OF INDUSTRY

พันบาท In Thousand Baht)

หมวดย่อยอุตสาหกรรม	จำนวน สถาน- ประกอบการ Number of establishments	มูลค่า ณ ต้นปี 2554 At the beginning of 2011					มูลค่า ณ ปลายปี 2554 At the end of 2011					Division of industry										
		รวม Total	วัตถุดิบ และ วัสดุประกอบฯ Materials and components	สินค้า ระหว่าง ผลิต Work in progress	สินค้า สำเร็จรูป Finished goods	สินค้าที่ซื้อ มา จำหน่ายใน สภาพเดิม Goods purchased for resale	รวม Total	วัตถุดิบ และ วัสดุประกอบฯ Materials and components	สินค้า ระหว่าง ผลิต Work in progress	สินค้า สำเร็จรูป Finished goods	สินค้าที่ซื้อ มา จำหน่ายใน สภาพเดิม Goods purchased for resale											
<b>รวม</b>	<b>3,789</b>	<b>5668695.0</b>	<b>3211240.4</b>	<b>1688421.9</b>	<b>756901.2</b>	<b>12131.5</b>	<b>6639023.7</b>	<b>3162561.9</b>	<b>2673209.7</b>	<b>794138.5</b>	<b>9113.6</b>	<b>Total</b>										
10 การผลิตผลิตภัณฑ์อาหาร	568	4891170.6	2860889.6	1513651.5	516576.4	53.2	5881537.1	2957683.8	2310588.2	613242.1	23.0	Manufacture of food products										
11 การผลิตเครื่องดื่ม	17	502951.7	208170.6	102446.8	192334.3	-	506596.1	106482.6	281304.4	118809.0	-	Manufacture of beverages										
13 การผลิตสิ่งทอ	460	7368.7	4825.0	1749.9	748.9	45.0	3862.3	1959.8	1015.2	845.3	42.0	Manufacture of textiles										
14 การผลิตเสื้อผ้าเครื่องแต่งกาย	417	10601.0	9165.1	750.5	685.5	-	3375.5	2616.7	526.7	232.1	-	Manufacture of wearing apparels										
15 การผลิตเครื่องหนังและผลิตภัณฑ์ที่เกี่ยวข้อง	14	2085.6	1400.4	578.4	106.8	-	1559.7	905.7	531.0	119.0	4.0	Manufacture of leather and related products										
16 การผลิตไม้และผลิตภัณฑ์จากไม้และไม้ก๊อก (ยกเว้นเฟอร์นิเจอร์) การผลิตสิ่งของจากฟาง และวัสดุถักสานอื่นๆ และ การผลิตกระดาษและผลิตภัณฑ์กระดาษ	1,011	D	D	394.0	D	757.7	D	D	315.9	D	494.3	Manufacture of wood and products of wood and cork (except furniture); manufacture of articles of straw and plaiting materials and manufacture of paper and paper products										
18 การพิมพ์และการผลิตซ้ำสื่อบันทึกข้อมูล	26	701.1	385.4	234.5	81.2	-	615.0	357.2	150.9	106.9	-	Printing and reproduction of recorded media										
20 การผลิตเคมีภัณฑ์และผลิตภัณฑ์เคมี	14	48,897.5	13820.3	26222.8	4378.3	4476.0	81298.7	15425.9	41702.1	21297.7	2873.0	Manufacture of chemicals and chemical products										
22 การผลิตผลิตภัณฑ์ยางและพลาสติก	6	1,131.1	125.4	-	1002.4	3.3	4335.6	3323.6	-	1009.5	2.5	Manufacture of rubber and plastic products										
23 การผลิตผลิตภัณฑ์อื่นๆ ที่ทำจากแร่โลหะ	247	103,028.6	40772.9	26362.3	29425.0	6468.3	100827.6	37836.6	31550.8	26103.0	5337.2	Manufacture of other non-metallic mineral products										
24 การผลิตโลหะขั้นมูลฐาน และ การผลิตผลิตภัณฑ์โลหะประดิษฐ์ (ยกเว้นเครื่องจักรและอุปกรณ์)	271	D	D	2709.4	1640.5	128.4	D	D	1711.7	2438.2	121.0	Manufacture of basic metals and manufacture of fabricated metal products (excepts machinery and equipment)										
27 การผลิตอุปกรณ์ไฟฟ้า และการผลิตเครื่องจักร และเครื่องมือ ซึ่งมีได้จัดประเภทไว้ในที่อื่น	4	D	D	D	D	-	D	D	D	D	-	Manufacture of electrical equipment and manufacture of machinery and equipment, n.e.c										
29 การผลิตยานยนต์ รถพ่วง และรถกึ่งพ่วง และ การผลิตอุปกรณ์ขนส่งอื่นๆ	17	D	D	31.0	-	-	D	D	44.5	17.4	-	Manufacture of motor vehicles, trailers and semi-trailers and Manufacture of other transport equipment										
31 การผลิตเฟอร์นิเจอร์	82	48,417.5	30587.0	12392.2	5338.3	100.0	22033.3	13426.2	3315.4	5231.7	60.0	Manufacture of furniture										
32 การผลิตผลิตภัณฑ์อื่นๆ	470	18,625.1	16823.6	588.2	1201.6	11.7	3262.1	2491.2	346.3	406.0	18.7	Other manufacturing										
33 การซ่อมและการติดตั้งเครื่องจักรและอุปกรณ์	158	1757.0	1432.3	229.0	7.8	87.9	1122.1	926.4	50.0	7.8	137.9	Repair and installation of machinery and equipment										
37 การจัดการน้ำเสีย และ การเก็บรวบรวมของเสีย การบำบัด และการกำจัด ของเสีย รวมถึงการนำของเสียกลับมาใช้ใหม่	7	D	D	-	-	-	D	D	16.5	16.0	-	Sewerage and waste collection, treatment and disposal activities; materials recovery										

หมายเหตุ : D หมายถึง ตัวเลขที่ไม่เปิดเผย

Note : D means disclosure prohibited.

ที่มา : สำมะโนธุรกิจและอุตสาหกรรม พ.ศ.2555 : อุตสาหกรรมการผลิต จังหวัด กำแพงเพชร สำนักงานสถิติแห่งชาติ กระทรวงเทคโนโลยีสารสนเทศและการสื่อสาร

Source : The 2012 Business and Industrial Census : Manufacturing Industry, Kamphaeng Phet Province, National Statistical Office, Ministry of Information and Communication Technology.

ตาราง 9 ส่วนเปลี่ยนแปลงของมูลค่าวัตถุดิบและวัสดุประกอบฯ และสินค้าคงเหลือในปี 2554 จำแนกตามหมวดย่อยอุตสาหกรรม  
TABLE 9 CHANGE IN VALUE OF STOCKS IN 2011 BY DIVISION OF INDUSTRY

(พันบาท In Thousand Baht)

หมวดย่อยอุตสาหกรรม	จำนวน สถาน- ประกอบการ Number of establishments	ส่วนเปลี่ยนแปลงของมูลค่าวัตถุดิบและวัสดุประกอบฯ และสินค้าคงเหลือ Change in value of stocks					Division of industry
		รวม Total	วัตถุดิบและ วัสดุประกอบฯ Materials and components	สินค้าระหว่าง ผลิต Work in progress	สินค้า สำเร็จรูป Finished goods	สินค้าที่ซื้อมา จำหน่ายในสภาพเดิม Goods purchased for resale	
<b>รวม</b>	<b>3,789</b>	<b>970,328.7</b>	<b>-48,678.5</b>	<b>984,787.8</b>	<b>37,237.3</b>	<b>-3,017.9</b>	<b>Total</b>
10 การผลิตผลิตภัณฑ์อาหาร	568	990,366.5	96,794.2	796,936.7	96,665.8	-30.2	Manufacture of food products
11 การผลิตเครื่องดื่ม	17	3,644.4	-101,688.0	178,857.7	-73,525.3	-	Manufacture of beverages
13 การผลิตสิ่งทอ	460	-3,506.5	-2,865.2	-734.7	96.4	-3.0	Manufacture of textiles
14 การผลิตเสื้อผ้าเครื่องแต่งกาย	417	-7,225.5	-6,548.4	-223.8	-453.4	-	Manufacture of wearing apparels
15 การผลิตเครื่องหนังและผลิตภัณฑ์ที่เกี่ยวข้อง	14	-525.9	-494.8	-47.4	12.2	4.0	Manufacture of leather and related products
16 การผลิตไม้และผลิตภัณฑ์จากไม้และไม้ก๊อก (ยกเว้นเฟอร์นิเจอร์) การผลิตสิ่งของจากฟาง และวัสดุอีกสานอื่นๆ และ การผลิตกระดาษและผลิตภัณฑ์กระดาษ	1,011	D	D	-	D	-	Manufacture of wood and products of wood and cork (except furniture); manufacture of articles of straw and plaiting materials and manufacture of paper and paper products
18 การพิมพ์และการผลิตซ้ำสื่อบันทึกข้อมูล	26	-86.1	-28.2	-83.6	25.7	-	Printing and reproduction of recorded media
20 การผลิตเคมีภัณฑ์และผลิตภัณฑ์เคมี	14	32,401.3	1,605.7	15,479.3	16,919.4	-1,603.0	Manufacture of chemicals and chemical products
22 การผลิตผลิตภัณฑ์ยางและพลาสติก	6	3,204.5	3,198.1	-	7.2	-0.8	Manufacture of rubber and plastic products
23 การผลิตผลิตภัณฑ์อื่นๆ ที่ทำจากแร่โลหะ	247	-2,200.9	-2,936.3	5,188.5	-3,322.0	-1,131.1	Manufacture of other non-metallic mineral products
24 การผลิตโลหะขั้นมูลฐาน และ การผลิตผลิตภัณฑ์โลหะประดิษฐ์ (ยกเว้นเครื่องจักรและอุปกรณ์)	271	D	D	-	797.7	-	Manufacture of basic metals and manufacture of fabricated metal products (excepts machinery and equipment)
27 การผลิตอุปกรณ์ไฟฟ้า และ การผลิตเครื่องจักรและเครื่องมือ ซึ่งมีได้จัดประเภทไว้ในที่อื่น	4	D	D	D	D	-	Manufacture of electrical equipment and manufacture of machinery and equipment, n.e.c
29 การผลิตยานยนต์ รถพ่วง และรถกึ่งพ่วง และ การผลิตอุปกรณ์ขนส่งอื่นๆ	17	D	D	13.5	17.4	-	Manufacture of motor vehicles, trailers and semi-trailers and manufacture of other transport equipment
31 การผลิตเฟอร์นิเจอร์	82	-26,384.3	-17,160.8	-9,076.8	-106.7	-40.0	Manufacture of furniture
32 การผลิตผลิตภัณฑ์อื่นๆ	470	-15,362.9	-14,332.4	-241.9	-795.7	7.0	Other manufacturing
33 การซ่อมและการติดตั้งเครื่องจักรและอุปกรณ์	158	-634.9	-506.0	-179.0	-	50.1	Repair and installation of machinery and equipment
37 การจัดการน้ำเสีย และ การเก็บรวบรวมของเสีย การบำบัด และการกำจัด ของเสีย รวมถึงการนำของเสียกลับมาใช้ใหม่	7	1.8	4.1	-7.0	4.7	-	Sewerage and waste collection, treatment and disposal activities; materials recovery

หมายเหตุ : D หมายถึง ตัวเลขที่ไม่เปิดเผย

Note : D means disclosure prohibited.

ที่มา : สำมะโนธุรกิจและอุตสาหกรรม พ.ศ.2555 : อุตสาหกรรมการผลิต จังหวัด กำแพงเพชร สำนักงานสถิติแห่งชาติ กระทรวงเทคโนโลยีสารสนเทศและการสื่อสาร

Source : The 2012 Business and Industrial Census : Manufacturing Industry, Kamphaeng Phet Province, National Statistical Office, Ministry of Information and Communication Technology.

ตาราง 10 ค่าใช้จ่ายทั้งสิ้นของสถานประกอบการอุตสาหกรรมการผลิตในปี 2554 จำแนกตามหมวดย่อยอุตสาหกรรม

TABLE 10 TOTAL EXPENSES OF MANUFACTURING ESTABLISHMENTS IN 2011 BY DIVISION OF INDUSTRY

(พันบาท In Thousand Baht)

หมวดย่อยอุตสาหกรรม	จำนวน สถาน- ประกอบการ	รวม Total	ค่าซื้อวัตถุดิบ และวัสดุประกอบ ที่ใช้ในการผลิต Purchase of materials and components	ค่าเชื้อเพลิง และค่าไฟฟ้า ที่ใช้ในการผลิต Cost of fuels, electricity used in production	ค่าติดตั้งซ่อมแซมและ บำรุงรักษาสินค้า ที่จำหน่ายให้ลูกค้า Cost of repair and maintenance sales of goods of purchase	ค่าติดตั้งซ่อมแซมและ บำรุงรักษาเครื่องจักร เครื่องมือ Cost of repair and maintenance of machinery and equipment	ค่าซื้อสินค้า ที่เข้ามาจำหน่าย ในสภาพเดิม Purchase of goods for resale	ค่าจ้างเหมาจ่ายให้ อื่นผลิตสินค้าให้ Cost of contract and commission work	ค่าใช้จ่าย ในการขาย Cost of sale	ค่าใช้จ่าย ในการบริหาร และดำเนินงาน Administrative expense	ค่าใช้จ่ายอื่น ๆ Other expenses	Division of industry
<b>รวม</b>	<b>3,789</b>	<b>27,628,135.6</b>	<b>24,582,653.1</b>	<b>1,296,827.7</b>	<b>3,536.4</b>	<b>248,257.9</b>	<b>117,036.3</b>	<b>118.5</b>	<b>403,540.5</b>	<b>755,677.4</b>	<b>220,487.9</b>	<b>Total</b>
10 การผลิตผลิตภัณฑ์อาหาร	568	19,389,858.1	17,520,956.2	577,069.3	161.2	204,873.6	86.0	-	342,482.3	578,001.7	166,227.7	Manufacture of food products
11 การผลิตเครื่องดื่ม	17	6,706,370.2	5,988,156.6	634,367.6	-	21,743.8	25.0	-	619.3	61,439.1	18.8	Manufacture of beverages
13 การผลิตสิ่งทอ	460	32,481.8	28,557.4	983.9	4.7	72.3	167.5	18.5	275.3	2,399.9	2.2	Manufacture of textiles
14 การผลิตเสื้อผ้าเครื่องแต่งกาย	417	51,899.8	40,812.5	3,728.7	44.9	660.4	-	-	79.0	6,573.5	0.9	Manufacture of wearing apparels
15 การผลิตเครื่องหนังและผลิตภัณฑ์ที่เกี่ยวข้อง	14	23,865.5	17,290.6	834.7	-	1,060.4	1,200.0	-	885.0	1,894.9	700.0	Manufacture of leather and related products
16 การผลิตไม้และผลิตภัณฑ์จากไม้และไม้ก๊อก (ยกเว้นเฟอร์นิเจอร์) การผลิตสิ่งของจากฟาง และวัสดุถักสานอื่นๆ และ การผลิตกระดาษและผลิตภัณฑ์กระดาษ	1,011	D	D	D	D	D	127.0	-	D	D	-	Manufacture of wood and products of wood and cork (except furniture); manufacture of articles of straw and plaiting materials and manufacture of paper and paper products
18 การพิมพ์และการผลิตซ้ำสื่อบันทึกข้อมูล	26	10,355.4	8,345.8	661.7	-	156.4	-	-	12.0	1,179.4	-	Printing and reproduction of recorded media
20 การผลิตเคมีภัณฑ์และผลิตภัณฑ์เคมี	14	259,769.7	89,269.2	2,580.7	200.9	3,603.6	60,000.0	-	33,904.6	27,658.4	42,552.3	Manufacture of chemicals and chemical products
22 การผลิตผลิตภัณฑ์ยางและพลาสติก	6	33,641.7	27,745.4	3,501.6	-	2.5	8.3	-	-	2,247.9	136.0	Manufacture of rubber and plastic products
23 การผลิตผลิตภัณฑ์อื่นๆ ที่ทำจากแร่โลหะ	247	651,733.3	460,379.1	52,296.0	1,246.1	13,194.6	54,495.6	-	21,842.1	37,832.2	10,447.6	Manufacture of other non-metallic mineral products
24 การผลิตโลหะขั้นมูลฐาน และ การผลิตผลิตภัณฑ์โลหะประดิษฐ์ (ยกเว้นเครื่องจักรและอุปกรณ์)	271	D	D	D	254.9	D	312.9	100.0	600.9	D	300.0	Manufacture of basic metals and manufacture of fabricated metal products (excepts machinery and equipment)
27 การผลิตอุปกรณ์ไฟฟ้า และ การผลิตเครื่องจักรและเครื่องมือ ซึ่งมีได้จัดประเภทไว้ในที่อื่น	4	D	D	D	D	D	-	-	D	D	-	Manufacture of electrical equipment and manufacture of machinery and equipment, n.e.c
29 การผลิตยานยนต์ รถพ่วง และรถกึ่งพ่วง และ การผลิตอุปกรณ์ขนส่งอื่นๆ	17	D	D	D	90.0	64.0	-	-	-	D	-	Manufacture of motor vehicles, trailers and semi-trailers and manufacture of other transport equipment
31 การผลิตเฟอร์นิเจอร์	82	94,854.2	79,487.9	4,601.8	170.6	1,026.2	100.0	-	1,456.4	7,949.0	62.3	Manufacture of furniture
32 การผลิตผลิตภัณฑ์อื่นๆ	470	83,633.7	72,772.0	3,143.3	899.3	97.0	-	-	97.4	6,623.3	1.6	Other manufacturing
33 การซ่อมและการติดตั้งเครื่องจักรและอุปกรณ์	158	34,694.6	27,821.4	2,198.9	324.4	312.3	513.9	-	154.8	3,366.4	2.6	Repair and installation of machinery and equipment
37 การจัดการน้ำเสีย และ การเก็บรวบรวมของเสีย การบำบัด และการกำจัดของเสีย รวมถึงการนำของเสียกลับมาใช้ใหม่	7	D	D	D	0.5	31.9	-	-	1.5	D	D	Sewerage and waste collection, treatment and disposal activities; materials recovery

หมายเหตุ : D หมายถึง ตัวเลขที่ไม่เปิดเผย

Note : D means disclosure prohibited.

ที่มา : สำมะโนธุรกิจและอุตสาหกรรม พ.ศ.2555 : อุตสาหกรรมการผลิต จังหวัด กำแพงเพชร สำนักงานสถิติแห่งชาติ กระทรวงเทคโนโลยีสารสนเทศและการสื่อสาร

Source : The 2012 Business and Industrial Census : Manufacturing Industry, Kamphaeng Phet Province, National Statistical Office, Ministry of Information and Communication Technology.

ตาราง 11 รายรับทั้งสิ้นของสถานประกอบการอุตสาหกรรมการผลิตในปี 2554 จำแนกตามหมวดย่อยอุตสาหกรรม

TABLE 11 TOTAL RECEIPTS OF MANUFACTURING ESTABLISHMENTS IN 2011 BY DIVISION OF INDUSTRY

(พันบาท In Thousand Baht)

หมวดย่อยอุตสาหกรรม	จำนวน สถานประกอบการ Number of establishments	รวม Total	มูลค่าขายผลผลิต Sales of goods produced	รายรับจาก การขายสินค้า ที่ซื้อมาจำหน่าย ในสภาพเดิม Sales of goods purchased for resale	รายรับจากการ รับจ้างเหมาทำการ ผลิตสินค้า Receipts for contract and commission work	รายรับจากการให้ บริการ บำรุงรักษา ซ่อมแซม Receipts for repair and installation work done for others	รายรับจากการ ให้เช่าที่ดิน Receipts for rent on land	รายรับจากการให้เช่า อาคาร Receipts for rent on building, vehicle, machinery and equipment	เงินปันผลรับ Dividend	ดอกเบี้ยรับ Interest	รายรับอื่น ๆ Other receipts	Division of industry
<b>รวม</b>	<b>3,789</b>	<b>33208372.1</b>	<b>32374091.8</b>	<b>203031.5</b>	<b>11569.6</b>	<b>6061.6</b>	<b>786.9</b>	<b>120.0</b>	<b>39884.2</b>	<b>456053.9</b>	<b>116772.6</b>	<b>Total</b>
10 การผลิตผลิตภัณฑ์อาหาร	568	22781612.8	22174786.8	114.0	1800.0	-	50.0	-	39854.2	455444.8	109563.0	Manufacture of food products
11 การผลิตเครื่องดื่ม	17	8212861.3	8212753.4	67.4	-	-	-	-	-	-	40.5	Manufacture of beverages
13 การผลิตสิ่งทอ	460	51651.7	51048.7	191.0	-	-	40.0	-	-	-	371.9	Manufacture of textiles
14 การผลิตเสื้อผ้าเครื่องแต่งกาย	417	89552.4	86921.8	-	2402.2	-	195.9	-	-	-	32.5	Manufacture of wearing apparels
15 การผลิตเครื่องหนังและผลิตภัณฑ์ที่เกี่ยวข้อง	14	31693.6	28117.6	1380.0	2196.0	-	-	-	-	-	-	Manufacture of leather and related products
16 การผลิตไม้และผลิตภัณฑ์จากไม้และไม้ก๊อก (ยกเว้นเฟอร์นิเจอร์) การผลิตสิ่งของจากฟาง และวัสดุจากสานอื่นๆ และ การผลิตกระดาษและผลิตภัณฑ์กระดาษ	1,011	D	D	D	-	-	D	-	-	-	D	Manufacture of wood and products of wood and cork (except furniture); manufacture of articles of straw and plaiting materials and manufacture of paper and paper products
18 การพิมพ์และการผลิตซ้ำสื่อบันทึกข้อมูล	26	15130.6	15093.6	-	-	-	-	-	-	-	37.0	Printing and reproduction of recorded media
20 การผลิตเคมีภัณฑ์และผลิตภัณฑ์เคมี	14	311277.8	311143.2	-	-	-	-	-	-	43.0	91.7	Manufacture of chemicals and chemical products
22 การผลิตผลิตภัณฑ์ยางและพลาสติก	6	36116.0	35983.3	16.7	-	-	-	-	-	116.0	-	Manufacture of rubber and plastic products
23 การผลิตผลิตภัณฑ์อื่น ๆ ที่ทำจากแร่โลหะ	247	893976.7	685317.7	198377.6	-	4847.4	282.7	-	-	426.2	4725.1	Manufacture of other non-metallic mineral products
24 การผลิตโลหะขั้นมูลฐาน และ การผลิตผลิตภัณฑ์โลหะประดิษฐ์ (ยกเว้นเครื่องจักรและอุปกรณ์)	271	268256.1	260437.4	D	D	D	D	D	-	D	D	Manufacture of basic metals and manufacture of fabricated metal products (excepts machinery and equipment)
27 การผลิตอุปกรณ์ไฟฟ้า และ การผลิตเครื่องจักรและเครื่องมือ ซึ่งมีได้จัดประเภทไว้ในที่อื่น	4	D	D	-	-	-	-	-	-	-	D	Manufacture of electrical equipment and manufacture of machinery and equipment, n.e.c
29 การผลิตยานยนต์ รถพ่วง และรถกึ่งพ่วง และ การผลิตอุปกรณ์ขนส่งอื่นๆ	17	D	D	-	-	-	-	-	-	-	D	Manufacture of motor vehicles, trailers and semi-trailers and manufacture of other transport equipment
31 การผลิตเฟอร์นิเจอร์	82	182092.0	181264.0	500.0	-	-	-	-	-	-	328.0	Manufacture of furniture
32 การผลิตผลิตภัณฑ์อื่นๆ	470	142083.8	141572.1	-	-	-	-	-	30.0	-	481.7	Other manufacturing
33 การซ่อมและการติดตั้งเครื่องจักรและอุปกรณ์	158	60747.0	59625.2	890.3	-	-	-	-	-	-	231.4	Repair and installation of machinery and equipment
37 การจัดการน้ำเสีย และ การเก็บรวบรวมของเสีย การบำบัด และการกำจัดของเสีย รวมถึงการนำของเสียกลับมาใช้ใหม่	7	D	D	-	-	-	-	-	-	-	-	Sewerage and waste collection, treatment and disposal activities; materials recovery

หมายเหตุ : D หมายถึง ตัวเลขที่ไม่เปิดเผย

Note : D means disclosure prohibited.

ที่มา : สำมะโนธุรกิจและอุตสาหกรรม พ.ศ.2555 : อุตสาหกรรมการผลิต จังหวัด กำแพงเพชร สำนักงานสถิติแห่งชาติ กระทรวงเทคโนโลยีสารสนเทศและการสื่อสาร

Source : The 2012 Business and Industrial Census : Manufacturing Industry, Kamphaeng Phet Province, National Statistical Office, Ministry of Information and Communication Technology.

ตาราง 12 มูลค่าตามบัญชีของสินทรัพย์ถาวรในปี 2554 จำแนกตามหมวดย่อยอุตสาหกรรม

TABLE 12 BOOK VALUE OF FIXED ASSETS IN 2011 BY DIVISION OF INDUSTRY

(พันบาท In Thousand Baht)

หมวดย่อยอุตสาหกรรม	จำนวนสถาน-ประกอบ การ	มูลค่าสินทรัพย์ต้นงวด Book value of fixed assets 1 Jan. 2011									มูลค่าสินทรัพย์ปลายงวด Book value of fixed assets 31 Dec. 2011							Division of industry
		รวม	ที่ดิน	อาคารและสิ่งก่อสร้าง	เครื่องจักร	ยานพาหนะ	เครื่องใช้สำนักงาน	เครื่องมืออื่น ๆ	สินทรัพย์ถาวรอื่น ๆ	รวม	ที่ดิน	อาคารและสิ่งก่อสร้าง	เครื่องจักร	ยานพาหนะ	เครื่องใช้สำนักงาน	เครื่องมืออื่น ๆ	สินทรัพย์ถาวรอื่น ๆ	
<b>รวม</b>	<b>3,789</b>	<b>50247573.2</b>	<b>5949377.1</b>	<b>7307158.2</b>	<b>32166635.3</b>	<b>1062749.4</b>	<b>3568537.4</b>	<b>145430.0</b>	<b>47685.7</b>	<b>51111671.9</b>	<b>5993858.4</b>	<b>7012968.7</b>	<b>33120355.8</b>	<b>930060.5</b>	<b>3840982.2</b>	<b>138227.8</b>	<b>75218.5</b>	<b>Total</b>
10 การผลิตผลิตภัณฑ์อาหาร	568	36241878.4	1830645.1	3945877.2	26345219.8	508013.5	3512287.5	52471.9	47363.4	37779202.8	1851185.9	3943090.2	27609093.7	456279.4	3792172.2	52327.1	75054.3	Manufacture of food products
11 การผลิตเครื่องดื่ม	17	11545204.5	3305362.5	2662053.8	5502468.8	35132.4	39847.2	339.9	-	10992250.9	3305455.0	2396307.3	5226999.4	31317.6	31888.7	282.9	-	Manufacture of beverages
13 การผลิตสิ่งทอ	460	120789.6	50789.0	45767.7	584.5	22394.9	253.7	998.2	1.7	120607.3	51895.6	48933.0	454.0	18265.2	227.3	830.9	1.3	Manufacture of textiles
14 การผลิตเสื้อผ้าเครื่องแต่งกาย	417	226278.1	88985.3	89510.7	7338.9	38093.3	443.2	1887.1	19.6	214885.3	93198.4	82641.0	5817.9	31220.4	383.1	1605.9	18.6	Manufacture of wearing apparels
15 การผลิตเครื่องหนังและผลิตภัณฑ์ที่เกี่ยวข้อง	14	14831.4	6005.5	2387.9	1264.2	4729.6	-	444.2	-	13764.8	6062.5	2223.5	1299.7	3823.7	-	355.4	-	Manufacture of leather and related products
16 การผลิตไม้และผลิตภัณฑ์จากไม้และไม้ก๊อก (ยกเว้นเฟอร์นิเจอร์) การผลิตสิ่งของจากฟางและวัสดุจากสานอื่นๆ และ																		Manufacture of wood and products of wood and cork (except furniture); manufacture of articles of straw and plaiting materials and
การผลิตกระดาษและผลิตภัณฑ์กระดาษ	1,011	D	D	D	D	D	D	D	-	D	D	D	D	D	D	D	-	manufacture of paper and paper products
18 การพิมพ์และการผลิตซ้ำสื่อบันทึกข้อมูล	26	33622.7	8261.6	9155.5	4250.8	5945.3	493.1	5516.5	-	30244.4	8697.0	8196.3	3351.3	4758.5	420.3	4821.0	-	Printing and reproduction of recorded media
20 การผลิตเคมีภัณฑ์และผลิตภัณฑ์เคมี	14	165366.5	26457.4	94566.0	16669.0	15417.0	587.5	11540.6	129.0	172222.7	27204.8	93874.0	17249.5	19457.0	1012.8	13382.5	42.0	Manufacture of chemicals and chemical products
22 การผลิตผลิตภัณฑ์ยางและพลาสติก	6	5747.1	1500.0	2000.0	22.8	169.2	23.3	2031.7	-	5139.4	1675.0	1725.0	12.7	83.3	21.0	1622.3	-	Manufacture of rubber and plastic products
23 การผลิตผลิตภัณฑ์อื่นๆ ที่ทำจากแร่โลหะ	247	680362.6	205437.1	93599.7	167605.6	175478.9	5444.4	32631.6	165.3	644309.9	207617.1	85921.4	158421.7	154780.2	5620.2	31852.5	96.8	Manufacture of other non-metallic mineral products
24 การผลิตโลหะขั้นมูลฐาน และ																		Manufacture of basic metals and
การผลิตผลิตภัณฑ์โลหะประดิษฐ์ (ยกเว้นเครื่องจักรและอุปกรณ์)	271	D	D	D	D	D	-	D	-	D	D	D	D	D	-	D	-	manufacture of fabricated metal products (excepts machinery and equipment)
27 การผลิตอุปกรณ์ไฟฟ้า และการผลิตเครื่องจักรและเครื่องมือ ซึ่งมีได้จัดประเภทไว้ในที่อื่น	4	D	D	D	D	D	D	D	-	D	D	D	D	D	D	D	-	Manufacture of electrical equipment and manufacture of machinery and equipment, n.e.c
29 การผลิตยานยนต์ รถพ่วง และรถกึ่งพ่วง และ																		Manufacture of motor vehicles, trailers and semi-trailers and
การผลิตอุปกรณ์ขนส่งอื่นๆ	17	D	D	-	D	D	-	-	-	D	D	-	D	D	-	-	-	manufacture of other transport equipment
31 การผลิตเฟอร์นิเจอร์	82	140273.0	41159.3	48135.8	5079.0	39446.3	1355.6	5097.1	-	132959.8	45224.8	45710.1	4191.9	32473.7	1209.5	4149.8	-	Manufacture of furniture
32 การผลิตผลิตภัณฑ์อื่น ๆ	470	329661.3	134557.0	70912.0	69289.8	48863.5	5326.4	712.6	-	304031.3	137666.8	66045.9	55431.9	38476.3	5839.4	571.1	-	Other manufacturing
33 การซ่อมและการติดตั้งเครื่องจักรและอุปกรณ์	158	234789.2	94657.7	58830.1	14219.7	50761.5	628.6	15691.6	-	216936.8	93803.0	56155.9	11501.1	41701.4	568.7	13206.7	-	Repair and installation of machinery and equipment
37 การจัดการน้ำเสีย และ																		Sewerage and
การเก็บรวบรวมของเสีย การบำบัด และการกำจัดของเสีย																		waste collection, treatment and disposal
รวมถึงการนำของเสียกลับมาใช้ใหม่	7	D	D	D	-	D	-	D	-	D	D	-	D	-	D	-	-	activities, materials recovery

หมายเหตุ : D หมายถึง ตัวเลขที่ไม่เปิดเผย

Note : D means disclosure prohibited.

ที่มา : สำมะโนธุรกิจและอุตสาหกรรม พ.ศ.2555 : อุตสาหกรรมการผลิต จังหวัด กำแพงเพชร สำนักงานสถิติแห่งชาติ กระทรวงเทคโนโลยีสารสนเทศและการสื่อสาร

Source : The 2012 Business and Industrial Census : Manufacturing Industry, Kamphaeng Phet Province, National Statistical Office, Ministry of Information and Communication Technology.

ตาราง 13 มูลค่าสินทรัพย์ถาวรที่เปลี่ยนแปลงระหว่าง มกราคม - ธันวาคม 2554 จำแนกตามหมวดย่อยอุตสาหกรรม

TABLE 13 VALUE OF FIXED ASSETS CHANGED IN JANUARY - DECEMBER 2011 BY DIVISION OF INDUSTRY

(พันบาท In Thousand Baht)

หมวดย่อยอุตสาหกรรม	จำนวน สถาน- ประกอบการ Number of establishments	รวม Total	มูลค่าสินทรัพย์ถาวรที่เปลี่ยนแปลง Change in value of fixed assets			Division of industry
			มูลค่าสินทรัพย์ ถาวรที่ซื้อหรือ ผลิตขึ้นเอง Value of new or cost producing of fixed assets	มูลค่าสินทรัพย์ ถาวรที่ขาย Value of disposal of fixed assets	ค่าโอน กรรมสิทธิ์ Ownership transfer fee	
<b>รวม</b>	<b>3,789</b>	<b>489,482.3</b>	<b>463,060.4</b>	<b>26,294.8</b>	<b>127.1</b>	<b>Total</b>
10 การผลิตผลิตภัณฑ์อาหาร	568	415,575.3	414,067.8	1,463.5	44.0	Manufacture of food products
11 การผลิตเครื่องดื่ม	17	-	-	-	-	Manufacture of beverages
13 การผลิตสิ่งทอ	460	-	-	-	-	Manufacture of textiles
14 การผลิตเสื้อผ้าเครื่องแต่งกาย	417	-	-	-	-	Manufacture of wearing apparels
15 การผลิตเครื่องหนังและผลิตภัณฑ์ที่เกี่ยวข้อง	14	2.7	2.7	-	-	Manufacture of leather and related products
16 การผลิตไม้และผลิตภัณฑ์จากไม้และไม้ก๊อก (ยกเว้นเฟอร์นิเจอร์) การผลิตสิ่งของจากฟาง และวัสดุผักสานอื่นๆ และ การผลิตกระดาษและผลิตภัณฑ์กระดาษ	1,011	2,307.2	1,357.2	950.0	-	Manufacture of wood and products of wood and cork (except furniture); manufacture of articles of straw and plaiting materials and manufacture of paper and paper products
18 การพิมพ์และการผลิตซ้ำสื่อบันทึกข้อมูล	26	-	-	-	-	Printing and reproduction of recorded media
20 การผลิตเคมีภัณฑ์และผลิตภัณฑ์เคมี	14	25,866.0	24,716.0	1,150.0	-	Manufacture of chemicals and chemical products
22 การผลิตผลิตภัณฑ์ยางและพลาสติก	6	-	-	-	-	Manufacture of rubber and plastic products
23 การผลิตผลิตภัณฑ์อื่นๆ ที่ทำจากแร่โลหะ	247	39,047.4	18,308.9	20,655.5	83.1	Manufacture of other non-metallic mineral products
24 การผลิตโลหะขั้นมูลฐาน และ การผลิตผลิตภัณฑ์โลหะประดิษฐ์ (ยกเว้นเครื่องจักรและอุปกรณ์)	271	5,573.2	3,497.3	2,075.9	-	Manufacture of basic metals and manufacture of fabricated metal products (excepts machinery and equipment)
27 การผลิตอุปกรณ์ไฟฟ้า และ การผลิตเครื่องจักรและเครื่องมือ ซึ่งมีได้จัดประเภทไว้ในที่อื่น	4	D	D	-	-	Manufacture of electrical equipment and manufacture of machinery and equipment, n.e.c
29 การผลิตยานยนต์ รถพ่วง และรถกึ่งพ่วง และ การผลิตอุปกรณ์ขนส่งอื่นๆ	17	-	-	-	-	Manufacture of motor vehicles, trailers and semi-trailers and manufacture of other transport equipment
31 การผลิตเฟอร์นิเจอร์	82	1,000.0	1,000.0	-	-	Manufacture of furniture
32 การผลิตผลิตภัณฑ์อื่นๆ	470	-	-	-	-	Other manufacturing
33 การซ่อมและการติดตั้งเครื่องจักรและอุปกรณ์	158	78.1	78.1	-	-	Repair and installation of machinery and equipment
37 การจัดการน้ำเสีย และ การเก็บรวบรวมของเสีย การบำบัด และการกำจัดของเสีย รวมถึงการนำของเสียกลับมาใช้ใหม่	7	-	-	-	-	Sewerage and waste collection, treatment and disposal activities; materials recovery

หมายเหตุ : D หมายถึง ตัวเลขที่ไม่เปิดเผย

Note : D means disclosure prohibited.

ที่มา : สำมะโนธุรกิจและอุตสาหกรรม พ.ศ.2555 : อุตสาหกรรมการผลิต จังหวัด กำแพงเพชร สำนักงานสถิติแห่งชาติ กระทรวงเทคโนโลยีสารสนเทศและการสื่อสาร

Source : The 2012 Business and Industrial Census : Manufacturing Industry, Kamphaeng Phet Province, National Statistical Office, Ministry of Information and Communication Technology.

**ภาคผนวก ก**  
**ระเบียบวิธี**  
**จังหวัดกำแพงเพชร**

**1. แผนการสุ่มตัวอย่าง**

**1.1 สถานประกอบการที่มีจำนวนคนทำงาน 1 – 10 คน**

แผนการสุ่มตัวอย่างที่ใช้เป็นแบบ Stratified Systematic Sampling โดยมีประเภทมาตรฐานอุตสาหกรรม (ประเทศไทย) ปี 2552 (Thailand Standard Industrial Classification: TSIC 2009) ในระดับกิจกรรมเป็นสตราตัม และสถานประกอบการเป็นหน่วยตัวอย่าง

**1) การจัดสตราตัม**

ประเภทมาตรฐานอุตสาหกรรม (ประเทศไทย) ปี 2552 (Thailand Standard Industrial Classification: TSIC 2009) ในระดับกิจกรรมเป็นสตราตัม ซึ่งมีทั้งสิ้น 409 สตราตัม

**2) การเลือกตัวอย่าง**

ได้ทำการเลือกสถานประกอบการตัวอย่างในแต่ละสตราตัม ด้วยวิธีการสุ่มแบบมีระบบ อย่างอิสระต่อกัน ได้จำนวนสถานประกอบการตัวอย่างทั้งสิ้น 903 แห่ง จากทั้งสิ้น 3,789 แห่ง

**1.2 สถานประกอบการที่มีจำนวนคนทำงานตั้งแต่ 11 คนขึ้นไป**

กำหนดให้ทุกสถานประกอบการเป็นหน่วยตัวอย่าง โดยให้ทำการเจนนับสถานประกอบการทุกแห่งจำนวนทั้งสิ้น 3,789 แห่ง

สรุป จำนวนสถานประกอบการที่ต้องเจนนับมีทั้งสิ้น 3,789 แห่ง

**2. วิธีการประมาณผล**

การเสนอผลการสำรวจ ได้เสนอผลในระดับจังหวัด โดยจำแนกตามการประกอบกิจกรรมทางเศรษฐกิจตามการจัดประเภทมาตรฐานอุตสาหกรรมประเทศไทย ปี 2552 (Thailand Standard Industrial Classification: TSIC-2009) ในระดับหมวดย่อย และขนาดของสถานประกอบการ (วัดด้วยจำนวนคนทำงาน) ออกเป็น 6 ขนาด ดังนี้

ขนาดของสถานประกอบการ	1	2	3	4	5	6
จำนวนคนทำงาน	1 – 15	16 – 25	26 – 30	31 – 50	51 – 200	> 200

ในการประมาณค่า กำหนดให้

$q = 1, 2, 3, \dots, n_{jklmp}$  (สถานประกอบการตัวอย่าง)

$p = 1, 2, 3, \dots, 12$  (ขนาดของสถานประกอบการ)

$m = 1, 2, 3, \dots, 409$  (กิจกรรม)

$l = 1, 2, 3, \dots, 164$  (หมู่ย่อย)

$k = 1, 2, 3, \dots, 78$  (หมู่ใหญ่)

$j = 1, 2, 3, \dots, 28$  (หมวดย่อย)



## 2.1 การประมาณผลสำหรับสถานประกอบการที่มีจำนวนคนทำงาน 1 – 10 คน

สูตรการประมาณค่ายอดรวมของลักษณะที่ต้องการศึกษา  $X$  สำหรับสถานประกอบการที่มีจำนวนคนทำงาน 1 – 10 คน หมวดย่อย  $j$  คือ

$$\hat{X}'_j = \sum_{k=1}^{78} \sum_{l=1}^{164} \sum_{m=1}^{409} \hat{X}'_{jklm}$$

โดยที่

$\hat{X}'_{jklm}$  คือ ค่าประมาณยอดรวมของลักษณะที่ต้องการศึกษา  $X$  สำหรับสถานประกอบการที่มีคนทำงาน 1 – 10 คน กิจกรรม  $m$  หมู่ย่อย  $l$  หมู่ใหญ่  $k$  หมวดย่อย  $j$  ซึ่ง

$$\hat{X}'_{jklm} = w'_{jklm} \sum_{p=1}^2 \sum_{q=1}^{n_{jklmp}} x_{jklmpq}$$

$x_{jklmpq}$  คือ ค่าของลักษณะที่ต้องการศึกษา  $X$  ของสถานประกอบการตัวอย่าง  $q$  ขนาดของสถานประกอบการ  $p$  กิจกรรม  $m$  หมู่ย่อย  $l$  หมู่ใหญ่  $k$  หมวดย่อย  $j$

$w'_{jklm}$  คือ ค่าถ่วงน้ำหนักสำหรับสถานประกอบการที่มีคนทำงาน 1 – 10 คน กิจกรรม  $m$  หมู่ย่อย  $l$  หมู่ใหญ่  $k$  หมวดย่อย  $j$  ซึ่ง

$$w'_{jklm} = \frac{N'_{jklm}}{n'_{jklm}}$$

$N'_{jklm}$  คือ จำนวนสถานประกอบการทั้งสิ้น สำหรับสถานประกอบการที่มีคนทำงาน 1 – 10 คน กิจกรรม  $m$  หมู่ย่อย  $l$  หมู่ใหญ่  $k$  หมวดย่อย  $j$

$n'_{jklm}$  คือ จำนวนสถานประกอบการตัวอย่างที่เจงนับได้ทั้งสิ้น สำหรับสถานประกอบการที่มีคนทำงาน 1 – 10 คน กิจกรรม  $m$  หมู่ย่อย  $l$  หมู่ใหญ่  $k$  หมวดย่อย  $j$

## 2.2 การประมาณผลสำหรับสถานประกอบการที่มีจำนวนคนทำงาน 11 คนขึ้นไป

สูตรการประมาณค่ายอดรวมของลักษณะที่ต้องการศึกษา  $X$  สำหรับสถานประกอบการที่มีจำนวนคนทำงานตั้งแต่ 11 คนขึ้นไป ( $p = 3, 4, 5, \dots, 12$ ) หมวดย่อย  $j$  คือ

$$\hat{X}'_{jp} = \sum_{k=1}^{78} \sum_{l=1}^{164} \sum_{m=1}^{409} \hat{X}'_{jklmp}$$

โดยที่

$\hat{X}_{jklmp}$  คือ ค่าประมาณยอดรวมของลักษณะที่ต้องการศึกษา  $X$  สำหรับสถานประกอบการที่มีขนาดของสถานประกอบการ  $p$  กิจกรรม  $m$  หมู่ย่อย  $l$  หมู่ใหญ่  $k$  หมวดย่อย  $j$  ซึ่ง

$$\hat{X}_{jklmp} = \frac{N_{jklmp}}{N'_{jklmp}} \sum_{q=1}^{n_{jklmp}} x_{jklmpq}$$

$x_{jklmpq}$  คือ ค่าของลักษณะที่ต้องการศึกษา  $X$  ของสถานประกอบการตัวอย่าง  $q$  ขนาดของสถานประกอบการ  $p$  กิจกรรม  $m$  หมู่ย่อย  $l$  หมู่ใหญ่  $k$  หมวดย่อย  $j$

$N_{jklmp}$  คือ จำนวนสถานประกอบการทั้งสิ้น สำหรับสถานประกอบการที่มีขนาดของสถานประกอบการ  $p$  กิจกรรม  $m$  หมู่ย่อย  $l$  หมู่ใหญ่  $k$  หมวดย่อย  $j$

$N'_{jklmp}$  คือ จำนวนสถานประกอบการที่เจ้านับได้ทั้งสิ้น สำหรับสถานประกอบการที่มีขนาดของสถานประกอบการ  $p$  กิจกรรม  $m$  หมู่ย่อย  $l$  หมู่ใหญ่  $k$  หมวดย่อย  $j$

### 2.3 การประมาณค่าสัมประสิทธิ์ความแปรผันของค่าประมาณยอดรวม

1) สูตรการประมาณค่าความแปรปรวนของค่าประมาณยอดรวมของลักษณะที่ต้องการศึกษา  $X$  สำหรับสถานประกอบการที่มีจำนวนคนทำงาน 1 – 10 คนขึ้นไป หมวดย่อย  $j$  คือ

$$\hat{V}(\hat{X}'_{jklm}) = N_{jklm} (N_{jklm} - n_{jklm}) \frac{s_{jklm}^2}{n_{jklm}}$$

โดยที่

$$s_{jklm}^2 = \frac{1}{n_{jklm} - 1} \left[ \sum_{q=1}^{n_{jklm}} x_{jklmq}^2 - \frac{\left( \sum_{q=1}^{n_{jklm}} x_{jklmq} \right)^2}{n_{jklm}} \right]$$

2) สูตรการประมาณค่าสัมประสิทธิ์ความแปรผันของค่าประมาณยอดรวมของลักษณะที่ต้องการศึกษา  $X$  สำหรับสถานประกอบการที่มีจำนวนคนทำงาน 1 – 10 คน หมวดย่อย  $j$  คือ

$$C.V.j = \frac{\sqrt{\sum_{k=1}^{78} \sum_{l=1}^{164} \sum_{m=1}^{409} \hat{V}(\hat{X}'_{jklm})}}{\sum_{k=1}^{78} \sum_{l=1}^{164} \sum_{m=1}^{409} \hat{X}'_{jklm}}$$

### 3. วิธีการเก็บรวบรวมข้อมูล

การเก็บรวบรวมข้อมูลใช้วิธีส่งเจ้าหน้าที่ ซึ่งเป็นข้าราชการและลูกจ้างของสำนักงานสถิติแห่งชาติออกไปทำการสัมภาษณ์เจ้าของผู้ประกอบการ หรือผู้ที่ได้รับมอบหมายให้ตอบข้อมูลของสถานประกอบการอุตสาหกรรม การผลิต ในระหว่างเดือนพฤษภาคม – สิงหาคม พ.ศ. 2555

### 4. การประมวลผลข้อมูล

การประมวลผลข้อมูลทุกขั้นตอน และการจัดทำรายงานผลระดับจังหวัด ดำเนินการที่สำนักงานสถิติจังหวัด โดยสำนักงานสถิติแห่งชาติในส่วนกลางให้การสนับสนุนทางด้านวิชาการ เช่น การจัดทำโปรแกรมสำหรับการบันทึกข้อมูลและการประมวลผลข้อมูล และการจัดทำต้นฉบับตารางเสนอผล และรายงานผล เป็นต้น สำหรับการประมวลผลระดับภาคและทั่วประเทศ ดำเนินการที่สำนักงานสถิติแห่งชาติในส่วนกลาง

### 5. การปิดตัวเลข

ผลรวมของแต่ละจำนวนอาจไม่เท่ากับยอดรวม ทั้งนี้เนื่องจากการปัดเศษ

### 6. ความคลาดเคลื่อนของข้อมูล

ข้อมูลที่น่าเสนอไว้ในรายงานฉบับนี้อาจจะมีความคลาดเคลื่อนอยู่บ้าง ความคลาดเคลื่อนดังกล่าวเป็นความคลาดเคลื่อนจากการสุ่มตัวอย่าง (Sampling error) และความคลาดเคลื่อนที่ไม่ได้เกิดจากการสุ่มตัวอย่าง (Non-Sampling error) เช่น ผู้ตอบไม่ให้ข้อมูลตามความเป็นจริง ข้อมูลในแบบสอบถามไม่ครบถ้วน การลงรหัสผิดพลาดหรือการบันทึกข้อมูลผิดพลาด เป็นต้น อย่างไรก็ตามสำนักงานสถิติแห่งชาติได้พยายามควบคุมให้ข้อมูลมีความคลาดเคลื่อนน้อยที่สุด จึงขอให้ผู้ใช้ข้อมูลใช้ข้อมูลด้วยความระมัดระวังตามสมควร

ตาราง 1 ค่า c.v. ของจำนวนคนทำงาน ลูกจ้าง ค่าตอบแทนแรงงาน มูลค่าผลผลิต และค่าใช้จ่ายขั้นกลาง จำแนกตามประเภทอุตสาหกรรม สำหรับขนาดของสถานประกอบการ 1 - 10 คน

TABLE 1 c.v. OF NUMBER OF PERSONS ENGAGED, EMPLOYEES, REMUNERATION, VALUE OF GROSS OUTPUT AND INTERMEDIATE CONSUMPTION BY CATEGORY OF INDUSTRY FOR ESTABLISHMENTS WITH 1 - 10 PERSONS ENGAGED

รหัส Code	ประเภทอุตสาหกรรม	จำนวน คนทำงาน Number of persons engaged	ลูกจ้าง Employees		มูลค่าผลผลิต Value of gross output	ค่าใช้จ่าย ขั้นกลาง Intermediate consumption	Category of industry
			จำนวน Number	ค่าตอบแทน แรงงาน Remuneration			
	<b>รวม</b>	<b>0.0503</b>	<b>0.1532</b>	<b>0.0958</b>	<b>**</b>	<b>**</b>	<b>Total</b>
10	การผลิตผลิตภัณฑ์อาหาร	0.0644	0.198	0.2676	**	**	Manufacture of food products
11	การผลิตเครื่องดื่ม	0.0624	0.1309	0.1248	0.1056	0.1168	Manufacture of beverages
13	การผลิตสิ่งทอ	0.0189	0.1266	0.136	0.0735	0.0879	Manufacture of textiles
14	การผลิตเสื้อผ้าเครื่องแต่งกาย	0.0671	0.2732	**	0.2227	0.2454	Manufacture of wearing apparels
15	การผลิตเครื่องหนังและผลิตภัณฑ์ที่เกี่ยวข้อง	0.1534	**	**	0.1891	0.1758	Manufacture of leather and related products
16	การผลิตไม้และผลิตภัณฑ์จากไม้และไม้ก๊อก (ยกเว้นเฟอร์นิเจอร์) การผลิตสิ่งของจากฟางและวัสดุถักสานอื่นๆ	0.2089	**	**	0.1195	0.1339	Manufacture of wood and products of wood and cork (except furniture); manufacture of articles of straw and plaiting materials
18	การพิมพ์และการผลิตซ้ำสื่อบันทึกข้อมูล	0.0889	**	**	0.0806	0.0923	Printing and reproduction of recorded media
20	การผลิตเคมีภัณฑ์และผลิตภัณฑ์เคมี	*	*	*	*	*	Manufacture of chemicals and chemical products
22	การผลิตผลิตภัณฑ์ยางและพลาสติก	0.1581	**	**	**	**	Manufacture of rubber and plastic products
23	การผลิตผลิตภัณฑ์อื่นๆ ที่ทำจากแร่โลหะ	0.0561	0.1016	0.1137	0.0707	0.0779	Manufacture of other non-metallic mineral products
24	การผลิตโลหะขั้นมูลฐาน	*	-	-	*	*	Manufacture of basic metals
25	การผลิตผลิตภัณฑ์โลหะประดิษฐ์ (ยกเว้นเครื่องจักรและอุปกรณ์)	0.0742	0.159	0.1761	0.2334	0.2519	Manufacture of fabricated metal products (excepts machinery and equipment)

ตาราง 1 ค่า c.v. ของจำนวนคนทำงาน ลูกจ้าง ค่าตอบแทนแรงงาน มูลค่าผลผลิต และค่าใช้จ่ายขั้นกลาง จำแนกตามประเภทอุตสาหกรรม สำหรับขนาดของสถานประกอบการ 1 - 10 คน (ต่อ)

TABLE 1 c.v. OF NUMBER OF PERSONS ENGAGED, EMPLOYEES, REMUNERATION, VALUE OF GROSS OUTPUT AND INTERMEDIATE CONSUMPTION BY CATEGORY OF INDUSTRY FOR ESTABLISHMENTS WITH 1 - 10 PERSONS ENGAGED (cont'd)

รหัส Code	ประเภทอุตสาหกรรม	จำนวน คนทำงาน Number of persons engaged	ลูกจ้าง Employees		มูลค่าผลผลิต Value of gross output	ค่าใช้จ่าย ขั้นกลาง Intermediate consumption	Category of industry
			จำนวน Number	ค่าตอบแทน แรงงาน Remuneration			
27	การผลิตอุปกรณ์ไฟฟ้า	*	*	*	*	*	Manufacture of electrical equipment
28	การผลิตเครื่องจักรและเครื่องมือ ซึ่งมิได้จัดประเภทไว้ในที่อื่น	*	*	*	*	*	Manufacture of machinery and equipment, n.e.c
29	การผลิตยานยนต์ รถพ่วง และรถกึ่งพ่วง	*	*	*	**	**	Manufacture of motor vehicles, trailers and semi-trailers
30	การผลิตอุปกรณ์ขนส่งอื่นๆ	*	-	-	*	*	Manufacture of other transport equipment
31	การผลิตเฟอร์นิเจอร์	0.1248	0.1991	0.2208	0.2917	**	Manufacture of furniture
32	การผลิตผลิตภัณฑ์อื่นๆ	0.0678	**	**	0.1271	0.1394	Other manufacturing
33	การซ่อมและการติดตั้งเครื่องจักรและอุปกรณ์	0.1415	**	**	0.243	0.2305	Repair and installation of machinery and equipment
37	การจัดการน้ำเสีย	*	*	*	*	*	Sewerage
38	การเก็บรวบรวมของเสีย การบำบัด และการ กำจัดของเสีย รวมถึงการนำของเสียกลับมาใช้ใหม่	*	*	*	*	*	Waste collection, treatment and disposal activities; materials recovery

หมายเหตุ : (1) \* หมายถึง ไม่สามารถประมาณค่าได้

(2) \*\* หมายถึง ค่า c.v. มีค่าสูง

ที่มา : สำมะโนธุรกิจและอุตสาหกรรม พ.ศ. 2555 : อุตสาหกรรมการผลิต จังหวัดกำแพงเพชร สำนักงานสถิติแห่งชาติ กระทรวงเทคโนโลยีสารสนเทศและการสื่อสาร

Note : (1) \* means this value cannot be estimated.

(2) \*\* means this value is not acceptable

Source : The 2012 Business and Industrial Census : Manufacturing Industry, Kamphaengphet Province, National Statistical Office, Ministry of Information and Communication Technology.

## ภาคผนวก ข

### คำนิยาม

#### แนวคิดและคำนิยาม

##### 1. สถานประกอบการอุตสาหกรรมการผลิต

หมายถึง สถานประกอบการที่ดำเนินกิจการเกี่ยวกับการผลิต ซึ่งหมายถึงการเปลี่ยนรูปวัตถุให้เป็นผลิตภัณฑ์ชนิดใหม่ด้วยเครื่องจักรหรือเคมีภัณฑ์ โดยไม่คำนึงถึงว่างานนั้นทำด้วยเครื่องจักรหรือด้วยมือหรือทำในโรงงาน โรงซ่อม หรือเคหะสถาน หรือผลิตภัณฑ์นั้นขายส่งหรือขายปลีกก็ตาม การประกอบชิ้นส่วนของผลิตภัณฑ์นั้นว่าเป็นการผลิตด้วย

##### 2. การจำแนกประเภทอุตสาหกรรมการผลิต

ในการจัดทำสำมะโนธุรกิจและอุตสาหกรรม พ.ศ. 2555 ได้จำแนกประเภทอุตสาหกรรมการผลิตตามกิจกรรมทางเศรษฐกิจทุกประเภท ตามการจัดประเภทมาตรฐานอุตสาหกรรมประเทศไทย ปี 2552 (Thailand Standard Industrial Classification : TSIC-2009) ซึ่งอุตสาหกรรมผลิตจัดอยู่ในประเภท D E และ J เฉพาะหมวดย่อย 58

การจัดจำแนกโครงสร้างประเภทอุตสาหกรรมผลิต เป็นดังนี้

**หมวดย่อยอุตสาหกรรม** ได้แก่ กลุ่มอุตสาหกรรม ซึ่งแบ่งเป็นกลุ่มย่อยจากหมวดใหญ่ และใช้แทนด้วยเลขรหัส 2 ตัวแรก ตั้งแต่รหัส 10 – 33 37 – 39 และ 58 รวม 28 หมวดย่อย

**หมู่ใหญ่อุตสาหกรรม** ได้แก่ กลุ่มอุตสาหกรรม ซึ่งแบ่งเป็นกลุ่มย่อยจากหมวดย่อยอุตสาหกรรม และใช้แทนด้วยเลขรหัส 3 ตัวแรก ตั้งแต่รหัส 101 – 332 370 - 390 และ 581 - 582 รวม 78 หมู่ใหญ่

**หมู่ย่อยอุตสาหกรรม** ได้แก่ กลุ่มอุตสาหกรรม ซึ่งแบ่งเป็นกลุ่มย่อยจากหมู่ใหญ่อุตสาหกรรม และใช้แทนด้วยเลขรหัส 4 ตัวแรก ตั้งแต่รหัส 1011 – 3320 3700 - 3900 และ 5811 - 5820 รวม 164 หมู่ย่อย

**กิจกรรมอุตสาหกรรม** ได้แก่ กลุ่มอุตสาหกรรมที่ย่อยที่สุด และใช้แทนด้วยเลขรหัส 5 ตัวแรก ตั้งแต่รหัส 10111 – 33200 37000 - 39000 และ 58111 – 58203 รวม 409 กิจกรรม

##### 3. รูปแบบการจัดตั้งตามกฎหมาย

###### 3.1 ส่วนบุคคล ห้างหุ้นส่วนสามัญที่ไม่เป็นนิติบุคคล

หมายถึง สถานประกอบการที่มีเจ้าของเป็นบุคคลธรรมดา คนเดียวหรือหลายคนรวมกัน และให้หมายรวมถึงห้างหุ้นส่วนสามัญที่ไม่จดทะเบียนเป็นนิติบุคคลด้วย

###### 3.2 ห้างหุ้นส่วนสามัญนิติบุคคล ห้างหุ้นส่วนจำกัด

หมายถึง สถานประกอบการที่จัดตั้งขึ้น โดยมีบุคคลตั้งแต่ 2 คนขึ้นไปรวมทุนกันเพื่อประกอบการผลิตและมีความรับผิดชอบร่วมกัน โดยการจดทะเบียนตามกฎหมาย

###### 3.3 บริษัทจำกัด บริษัทจำกัด (มหาชน)

บริษัทจำกัด หมายถึง สถานประกอบการที่จัดตั้งขึ้นโดยผู้ริเริ่มคณะหนึ่ง และได้จดทะเบียนถูกต้องตามกฎหมาย โดยมีผู้ริเริ่มดำเนินการอย่างน้อย 7 คนขึ้นไป

บริษัทจำกัด (มหาชน) หมายถึง สถานประกอบการที่จัดตั้งขึ้นโดยการจดทะเบียนจัดตั้งบริษัท การควบบริษัท หรือการแปรสภาพบริษัท และวัตถุประสงค์ที่จะขายหุ้นต่อประชาชน โดยมีผู้ริเริ่มดำเนินการตั้งแต่ 15 คนขึ้นไป

### 3.4 ส่วนราชการ รัฐวิสาหกิจ

หมายถึง สถานประกอบการที่รัฐบาลเป็นเจ้าของหรือมีทุนอยู่ด้วยไม่น้อยกว่าร้อยละ 50 ของทุนทั้งหมด ในที่นี้หมายถึงรวมถึงสถานประกอบการที่ดำเนินการโดยรัฐบาลด้วย ได้แก่ เรือนจำ โรงฆ่าสัตว์ เป็นต้น

### 3.5 สหกรณ์

หมายถึง สถานประกอบการที่จัดตั้งขึ้นในรูปของสหกรณ์ โดยจดทะเบียนถูกต้องตามกฎหมายว่าด้วยสหกรณ์ โดยมีผู้ก่อตั้งไม่น้อยกว่า 10 คน

### 3.6 รูปแบบอื่น ๆ

หมายถึง สถานประกอบการที่จัดตั้งในรูปแบบอื่น ๆ นอกเหนือจากที่กล่าวแล้วข้างต้น เช่น สมาคม สโมสร กลุ่มแม่บ้าน เป็นต้น

## 4. รูปแบบการจัดตั้งทางเศรษฐกิจ

### 4.1 สำนักงานแห่งเดียว

หมายถึง สถานประกอบการที่ไม่เป็นสาขาหรือหน่วยย่อยของสถานประกอบการอื่น และไม่มีสาขาหรือหน่วยงานย่อยอื่น

### 4.2 สำนักงานใหญ่

หมายถึง สถานประกอบการที่เป็นเจ้าของและควบคุมกิจการของสถานประกอบการอื่นที่เป็นสำนักงานสาขาหรือหน่วยงานย่อย

### 4.3 สำนักงานสาขา

หมายถึง สถานประกอบการที่เป็นสาขาหรือหน่วยงานย่อยของสถานประกอบการอื่นที่เป็นสำนักงานใหญ่

## 5. ทุนจดทะเบียน

ทุนจดทะเบียนหรือทุนรับอนุญาต หมายถึง ทุนดำเนินการซึ่งผู้ริเริ่มก่อการได้ระบุไว้เมื่อจดทะเบียนจัดตั้งเป็นนิติบุคคล หรือทุนที่ได้รับอนุญาตเมื่อขอจัดตั้งเป็นนิติบุคคล ทุนนี้ไม่ได้แสดงถึงเงินที่ได้รับจากผู้ถือหุ้น แต่เป็นการแสดงถึงความประสงค์ของผู้ริเริ่มก่อการว่าจะมีทุนดำเนินการเป็นจำนวนเงินเท่าใด

## 6. อัตราการใช้กำลังการผลิต

หมายถึง สัดส่วนระหว่างปริมาณผลผลิตจริงกับกำลังการผลิตสูงสุด ที่สามารถผลิตได้ในช่วงเวลาหนึ่ง คำนวณโดยปริมาณการผลิตจริงหารด้วยกำลังการผลิต

## 7. คนทำงาน

หมายถึง คนที่ทำงานในสถานประกอบการทั้งที่ได้รับเงินเดือนและไม่ได้รับเงินเดือน ที่สถานประกอบการมีอยู่ตามปกติ รวมทั้งผู้ที่ปกติทำงานอยู่ในสถานประกอบการแห่งนี้ แต่ในวันดังกล่าวไม่ได้มาทำงาน เนื่องจากเจ็บป่วย ลาหยุดพักผ่อน โดยได้รับค่าจ้าง/เงินเดือน

คนทำงาน ประกอบด้วย

### 7.1 คนทำงานโดยไม่ได้รับค่าจ้าง เงินเดือน

หมายถึง เจ้าของกิจการหรือหุ้นส่วนที่ทำงานให้สถานประกอบการ โดยไม่ได้รับค่าจ้าง เงินเดือน และผู้ที่อาศัยอยู่ในครัวเรือนของเจ้าของกิจการ หรือหุ้นส่วน หรือบุคคลอื่น ที่ทำงานให้กับสถานประกอบการอย่างน้อยสัปดาห์ละ 20 ชั่วโมง โดยไม่ได้รับค่าจ้าง เงินเดือน เป็นประจำ

### 7.2 ลูกจ้างในกรรมวิธีการผลิต

หมายถึง ลูกจ้างทั้งหมดที่ทำงานเกี่ยวข้องโดยตรงกับการผลิตในขั้นตอนต่างๆ หรือกิจกรรมที่เกี่ยวข้องกับการผลิต โดยได้รับค่าจ้างเงินเดือน

**ผู้ปฏิบัติงานที่มีฝีมือ** หมายถึง ผู้ที่ทำงานด้านการผลิตซึ่งเคยได้รับการฝึกฝนอบรมมาก่อนอย่างน้อย 3 เดือน หรือผู้มีประสบการณ์ในการทำงาน 5 ปีขึ้นไปในงานเฉพาะที่ทำอยู่ เช่น ช่างนาถงานดูแลเครื่องจักร ผู้ผลิต หรือติดตั้งอุปกรณ์ ผู้เดินเครื่องจักร ผู้ประกอบชิ้นส่วนต่างๆ เป็นต้น

**ผู้ปฏิบัติงานไม่มีฝีมือ** หมายถึง ผู้ที่ทำงานด้านการผลิตที่ได้รับการฝึกงานก่อนปฏิบัติงานน้อยกว่า 2 สัปดาห์ เช่น พนักงานทำความสะอาดเครื่องจักร

### 7.3 ลูกจ้างอื่น ๆ

หมายถึง ลูกจ้างทั้งหมดนอกเหนือจากลูกจ้างในกรรมวิธีการผลิตรวมถึงผู้ปฏิบัติงาน นักบริหาร นักวิชาการ เสมียนพนักงาน เช่น ผู้จัดการ ผู้อำนวยการ และกรรมการบริหารที่ได้รับค่าจ้าง เงินเดือน ผู้ปฏิบัติงานในห้องทดลองและนักวิจัย พนักงานพิมพ์ดีด พนักงานบัญชี และพนักงานขาย เป็นต้น

**ไม่รวมคนทำงาน ดังต่อไปนี้**

- (1) ผู้บริหารหรือผู้ถือหุ้นที่ได้รับเบี้ยประชุมเป็นครั้งคราว
- (2) คนทำงานของสถานประกอบการอื่นที่มาปฏิบัติงานประจำที่สถานประกอบการแห่งนี้
- (3) คนทำงานที่รับงานไปทำที่บ้านแล้วนำมาส่งโดยไม่ได้ลงทุนซื้อวัสดุ อุปกรณ์ (หรือถ้ามีการใช้เครื่องมือส่วนตัวเล็กน้อยได้ เช่น มีด เข็ม ด้าย)
- (4) คนงานที่ทำงานเป็นระยะเวลาสั้น เช่น ลาไปราชการทหาร
- (5) คนที่สถานประกอบการจ้างมาทำงานเฉพาะอย่างเป็นครั้งคราว เช่น กรรมกรที่จ้างมาขนของ พนักงานเดินตลาดหรือตัวแทนขายที่ไม่มีเงินเดือนประจำ

(6) ลูกจ้างเช่าหรือแรงงานเช่า หมายถึง ลูกจ้างเฉพาะหรืออยู่ในกระบวนการผลิตที่ส่งตัวจากสำนักจัดหางานหรือองค์กรที่คล้ายคลึงกัน ให้แก่สถานประกอบการในอุตสาหกรรมการผลิต สำนักจัดหางานดังกล่าวไม่มีหน้าที่บังคับบัญชาลูกจ้างซึ่งอยู่ภายใต้การควบคุม (การสั่งการหรือการบังคับบัญชา) ของลูกจ้างของสำนักจัดหางาน ลูกจ้างเหล่านี้จะมีชื่อในบัญชีเงินเดือนของสำนักจัดหางาน ไม่ใช่ของสถานประกอบการ ข้อมูลเกี่ยวกับแรงงานเช่า จะเป็นประโยชน์สำหรับการวิเคราะห์ผลผลิตภาพแรงงานของหน่วยอุตสาหกรรมที่ทำการผลิต ซึ่งมีการป้อนแรงงานเช่าเป็นวัตถุดิบในการผลิตที่แท้จริง **แรงงานต่อไปนี้ไม่จัดอยู่ในหมวดแรงงานเช่า**

- เจ้าหน้าที่ชั่วคราวที่ได้รับจากบริการจัดหาเจ้าหน้าที่
- ผู้รับเหมา ผู้รับเหมาช่วงหรือผู้รับเหมาอิสระ
- บริการที่อยู่ใต้การบริหารจัดการ เช่น แม่บ้าน พนักงานรักษาความปลอดภัย

บริการปรับปรุงภูมิทัศน์

- บริการวิชาชีพหรือบริการด้านเทคนิคที่ซื้อหามาจากกิจการอื่น เช่น บริการที่ปรึกษาด้านซอฟต์แวร์ การจัดทำโปรแกรมคอมพิวเตอร์ บริการด้านวิศวกรรมหรือบริการด้านบัญชี



## 8. ค่าตอบแทนแรงงาน

### 8.1 ค่าจ้าง เงินเดือน

หมายถึง เงินที่นายจ้างหรือสถานประกอบการจ่ายให้ลูกจ้าง ในระหว่างเดือนมกราคม - เดือนธันวาคม 2554 (ก่อนหักภาษีเงินได้บุคคลธรรมดา เงินสมทบกองทุนประกันสังคมในส่วนที่ลูกจ้างต้องจ่ายค่าประกันชีวิต และรายจ่ายอื่นๆ ของลูกจ้าง) ตามข้อตกลงการจ้างแรงงาน โดยอาจจ่ายตามเงื่อนไขของระยะเวลา หรือจ่ายตามปริมาณงาน

### 8.2 ค่าล่วงเวลา โบนัส เงินรางวัลพิเศษ เงินเพิ่มค่าครองชีพ ค่านายหน้า

หมายถึง เงินนอกเหนือจากค่าจ้าง เงินเดือน ที่สถานประกอบการจ่ายให้แก่ลูกจ้างเป็นค่าตอบแทนในการทำงาน

### 8.3 สวัสดิการและผลประโยชน์ตอบแทนอื่น ๆ

หมายถึง ผลประโยชน์ตอบแทนแรงงานที่นายจ้างหรือสถานประกอบการจ่าย หรือบริการให้แก่ลูกจ้าง ได้แก่ ค่าตอบแทนแรงงานที่จ่ายเป็นสิ่งของหรือผลผลิต และสวัสดิการที่นายจ้างจัดหาหรือบริการลูกจ้าง เช่น อาหาร เครื่องดื่ม บ้านพักคนงาน ค่าเช่าบ้าน ค่าซ่อมแซมที่อยู่อาศัย ค่ารักษาพยาบาล บริการดูแลบุตร พาหนะรับส่งมาทำงาน บันเทิงหรือนันทนาการต่างๆ ที่จัดให้ลูกจ้าง เป็นต้น **ทั้งนี้ไม่รวมเสื้อผ้า เครื่องแบบที่ใช้เฉพาะในการปฏิบัติงาน (ค่าเสื้อผ้า เครื่องแบบ ที่ใช้เฉพาะในการปฏิบัติงาน ถือเป็นค่าใช้จ่ายอื่นๆ ของสถานประกอบการ)**

### 8.4 เงินที่สถานประกอบการจ่ายสมทบเข้ากองทุนเพื่อการประกันสังคม ฯลฯ

หมายถึง เงินที่สถานประกอบการจ่ายสมทบเข้ากองทุนเพื่อการประกันสังคมของทั้งรัฐบาลและเอกชน เพื่อมิให้ลูกจ้างได้รับความเดือดร้อนเมื่อต้องขาดรายได้ไปบางส่วนหรือทั้งหมด อันเนื่องมาจากการเจ็บป่วยหรือประสบอันตรายทั้งในและนอกเวลาทำงาน การคลอดบุตร ทูพพลภาพ การว่างงาน ชราภาพ และเสียชีวิต เงินดังกล่าว เช่น เงินสมทบกองทุนประกันสังคม กองทุนเงินทดแทน กองทุนสำรองเลี้ยงชีพ เป็นต้น

## 9. ค่าซื้อวัตถุดิบและวัสดุประกอบที่ใช้ในการผลิต

หมายถึง มูลค่าของวัตถุดิบและส่วนประกอบที่สถานประกอบการจัดซื้อ หรือได้รับมาจากสำนักงานใหญ่ ในระหว่างเดือนมกราคม - เดือนธันวาคม 2554 เพื่อใช้ในการผลิตโดยสถานประกอบการเอง หรือจ้างสถานประกอบการอื่นหรือผู้อื่นทำการผลิต มูลค่าดังกล่าวเป็นมูลค่าที่นำส่งถึงสถานประกอบการ ซึ่งรวมค่าภาษีขาเข้า ค่าขนส่ง ค่าประกันภัย ค่าบรรจุหีบห่อ เป็นต้น

## 10. ค่าเชื้อเพลิง

หมายถึง มูลค่าของเชื้อเพลิงทุกชนิดที่ซื้อมา เพื่อใช้เป็นเชื้อเพลิงสำหรับพลังงานและความร้อน **ไม่รวม เชื้อเพลิงที่เป็นส่วนประกอบของผลิตภัณฑ์ หรือที่ใช้ในการผลิตกระแสไฟฟ้า หรือเชื้อเพลิงที่ได้จากผลพลอยได้ของกิจกรรมการผลิต เช่น ขี้เลื่อย เป็นต้น**

## 11. ค่าไฟฟ้าที่ใช้ในการผลิต

คือ มูลค่าไฟฟ้าทั้งหมดที่สถานประกอบการซื้อมาระหว่างเดือนมกราคม - เดือนธันวาคม 2554 รวมทั้งค่าไฟฟ้าที่ได้รับจากหน่วยพลังงานของสถานประกอบการอื่นแต่อยู่ในเครือเดียวกัน โดยจะต้องประมาณมูลค่าเหมือนกับการซื้อขายโดยปกติ

## 12. ค่าใช้จ่ายในการบำรุงรักษาและซ่อมแซมเครื่องจักร เครื่องมือฯ

หมายถึง มูลค่าของค่าใช้จ่ายทั้งหมดที่ใช้ในการซ่อมแซมและบำรุงอาคาร และสินทรัพย์ถาวรอื่น เพื่อให้อยู่ในสภาพที่ดีใช้งานต่อไปได้ ทั้งนี้ให้รวมค่าใช้จ่ายในการบำรุงรักษา ซ่อมแซมที่จัดทำโดยสถานประกอบการที่อยู่ในเครือเดียวกันและให้ประมาณมูลค่าในการซ่อมแซมเหมือนกับการว่าจ้างสถานประกอบการอื่นหรือผู้อื่น

## 13. ค่าซื้อสินค้าที่ซื้อมาจำหน่ายในสภาพเดิม

หมายถึง มูลค่าในการซื้อสินค้าเพื่อนำมาจำหน่ายในสภาพเดิม โดยไม่มีการเปลี่ยนแปลงสภาพ

## 14. ค่าจ้างเหมาจ่ายให้สถานประกอบการอื่นผลิตสินค้าให้ โดยสถานประกอบการจัดหาวัสดุให้

หมายถึง จำนวนเงินที่จ่ายเป็นค่าจ้างให้กับสถานประกอบการอื่น เพื่อทำการผลิตสินค้า โดยวัตถุดิบและส่วนประกอบในการผลิตเป็นของสถานประกอบการผู้จ้าง

## 15. ค่าธรรมเนียมที่จ่ายสำหรับลูกจ้าง (แรงงานเช่า)

หมายถึง ค่าตอบแทนแรงงานของลูกจ้างเช่าที่สถานประกอบการผลิตจ่ายให้กับสำนักจัดหางาน

## 16. วัตถุดิบและสินค้าคงเหลือ

หมายถึง มูลค่าของวัตถุดิบและวัสดุประกอบที่ใช้ในการผลิตและสินค้าคงเหลือซึ่งสถานประกอบการเป็นเจ้าของหรือควบคุมดูแลอยู่ ณ วันที่ 1 มกราคม และ วันที่ 31 ธันวาคม 2554 วัตถุดิบและสินค้าคงเหลือเหล่านี้ อาจจะถูกเก็บไว้ที่สถานประกอบการ หรือที่หน่วยงานช่วยเสริม หรือที่โกดังสินค้า

**มูลค่าคงเหลือต้นปี** คือ มูลค่าของสินค้า วัตถุดิบ และวัสดุประกอบฯ ที่เหลือมาจากปีก่อนเมื่อ 1 มกราคม 2554

**มูลค่าคงเหลือปลายปี** คือ มูลค่าของสินค้า วัตถุดิบและวัสดุประกอบฯ ที่เหลืออยู่เมื่อ 31 ธันวาคม 2554

## 17. ส่วนเปลี่ยนแปลงมูลค่าสินค้า วัตถุดิบและวัสดุประกอบฯ คงเหลือ

หมายถึง ผลต่างระหว่างมูลค่าคงเหลือปลายปีและมูลค่าคงเหลือต้นปี (มูลค่าปลายปี – มูลค่าต้นปี)

## 18. ค่าใช้จ่ายในการบริหารและดำเนินการของสถานประกอบการ

หมายถึง ค่าใช้จ่ายในการดำเนินกิจการต่างๆ ของสถานประกอบการ เช่น ค่าเช่าที่ดิน ค่าเช่าอาคารและที่ดินค่าเสื่อมราคาสินทรัพย์ถาวรทุกประเภท ค่าน้ำประปา ค่าไฟฟ้า (ไม่รวมค่าไฟฟ้าที่ใช้ในการผลิต) ค่าไปรษณีย์ ค่าโทรเลข ค่าโทรศัพท์ ค่าทำบัญชี ค่าปรึกษา ค่าดอกเบี้ยจ่าย หนี้สูญ ค่าภาษี ค่าโฆษณา ค่านายหน้า และอื่นๆ เป็นต้น

## 19. มูลค่าขายผลผลิต

หมายถึง มูลค่าการจำหน่ายผลิตภัณฑ์ที่สถานประกอบการผลิตขึ้นเองและ/หรือที่สถานประกอบการอื่นผลิตให้ โดยสถานประกอบการเป็นผู้จ่ายค่าวัสดุ และวัสดุประกอบที่ใช้ในการผลิตในระหว่างเดือนมกราคม – เดือนธันวาคม 2554 ทั้งนี้ให้รวมมูลค่าผลผลิตที่สถานประกอบการผลิตเพื่อใช้เอง หรือให้คนทำงาน เป็นส่วนหนึ่งของค่าตอบแทนแรงงาน ผลผลิตที่จัดส่งให้สำนักงานใหญ่ สำนักงานสาขา หรือสำนักงานขายของโรงงาน และรายรับจากการขายผลพลอยได้และเศษวัสดุ

## 20. รายรับจากการขายสินค้าที่ซื้อมาจำหน่ายในสภาพเดิม

หมายถึง จำนวนเงินที่สถานประกอบการได้รับจากการขายสินค้าที่ซื้อมาจำหน่าย โดยไม่มีการเปลี่ยนแปลงสภาพ

## 21. รายรับจากการรับจ้างเหมาทำการผลิตสินค้าให้สถานประกอบการอื่น โดยสถานประกอบการเป็นผู้จัดหาวัสดุให้

หมายถึง จำนวนเงินที่ได้รับจากผู้จ้างในการรับจ้างเหมาทำการผลิตสินค้า โดยผู้จ้างจัดหาวัสดุให้ ถ้าเป็นการรับจ้างเหมาผลิตสินค้าให้สถานประกอบการในเครือเดียวกันให้คิดค่าบริการในการผลิตตามราคาตลาด หรือคิดจากค่าใช้จ่ายต่างๆ ที่เกิดขึ้นจริงในกระบวนการผลิต **โดยไม่รวมค่าวัสดุที่ผู้จ้างจัดหามาให้**

## 22. รายรับจากการให้บริการ บำรุงรักษา ซ่อมแซมและติดตั้งให้แก่สถานประกอบการอื่น

หมายถึง จำนวนเงินที่สถานประกอบการได้รับจากการให้บริการ บำรุงรักษาซ่อมแซมและติดตั้งเครื่องจักรหรือโรงงานให้กับสถานประกอบการอื่นหรือลูกค้า สำหรับค่าบริการในการให้บริการแก่สถานประกอบการอื่นในเครือเดียวกัน ให้คิดมูลค่าการบริการโดยรวมค่าแรงงาน ค่าดำเนินการ และค่าวัสดุที่ใช้ในการให้บริการ

## 23. รายรับอื่นๆ

หมายถึง มูลค่ารายรับอื่นๆ ของสถานประกอบการ เช่น รายรับจากการขายกากของเสีย หรือวัสดุเหลือใช้ของสถานประกอบการ และค่าขายกระแสไฟฟ้า เป็นต้น

## 24. มูลค่าตามบัญชีของสินทรัพย์ถาวร

หมายถึง มูลค่าสุทธิของสินทรัพย์ถาวรตามบัญชีเมื่อได้หักค่าเสื่อมราคา ค่าสึกหรอตามระยะเวลาการใช้งานถึงวันสิ้นปี สินทรัพย์ถาวร ได้แก่ ที่ดิน อาคาร เครื่องจักรและเครื่องมือ ยานพาหนะ เครื่องใช้สำนักงาน เป็นต้น มูลค่าสินทรัพย์ถาวรรวมถึงมูลค่าการต่อเติมดัดแปลง และปรับปรุงสินทรัพย์ถาวรในระหว่างเดือนมกราคม – เดือนธันวาคม 2554 เพื่อยืดอายุการใช้งาน หรือเพิ่มประสิทธิภาพการทำงาน

## 25. มูลค่าเพิ่ม

คำนวณโดย : มูลค่าเพิ่ม = มูลค่าผลผลิต - ค่าใช้จ่ายชั้นกลาง

**มูลค่าผลผลิต** หมายถึง รายรับของสถานประกอบการในรอบปี 2554 ซึ่งได้แก่

- 1) มูลค่าขายผลผลิต
- 2) รายรับจากการขายสินค้าที่ซื้อมาจำหน่ายในสภาพเดิม
- 3) รายรับจากการรับจ้างเหมาทำการผลิตสินค้าให้สถานประกอบการอื่น โดยสถานประกอบการจัดหาวัสดุให้
- 4) รายรับจากการให้บริการ บำรุงรักษา ซ่อมแซม และติดตั้งให้แก่สถานประกอบการอื่น
- 5) รายรับจากการให้เช่าอาคาร อาคารพร้อมที่ดิน ยานพาหนะ เครื่องจักรและเครื่องมือ ฯลฯ และรายรับอื่นๆ
- 6) ส่วนเปลี่ยนแปลงมูลค่าสินค้าคงเหลือ

**ค่าใช้จ่ายชั้นกลาง** หมายถึง รายจ่ายที่ใช้ในการดำเนินการในขบวนการผลิตของสถานประกอบการในรอบปี 2554 ซึ่งได้แก่

- 1) ค่าซื้อวัตถุดิบและวัสดุประกอบที่ใช้ในการผลิต
- 2) ค่าใช้จ่ายในการผลิต (ค่าเชื้อเพลิงและค่าไฟฟ้าที่ใช้ในการผลิต ค่าติดตั้งซ่อมแซมและบำรุงรักษาสินค้าที่จำหน่ายให้ลูกค้า ค่าติดตั้งซ่อมแซมและบำรุงรักษาเครื่องจักร เครื่องมือฯ และค่าใช้จ่ายในการผลิตอื่นๆ)
- 3) ค่าซื้อสินค้าที่ซื้อมาจำหน่ายในสภาพเดิม
- 4) ค่าจ้างเหมาจ่ายให้สถานประกอบการอื่นผลิตสินค้าให้ โดยสถานประกอบการจัดหาวัสดุให้
- 5) ค่าธรรมเนียมที่จ่ายสำหรับลูกจ้างเช่า (แรงงานเช่า)
- 6) ค่าใช้จ่ายในการขายของสถานประกอบการ (ค่าโฆษณา ค่าขนส่งสินค้าที่ขาย ค่านายหน้า ค่าประกันภัย และค่าใช้จ่ายในการขายอื่นๆ)
- 7) ค่าใช้จ่ายในการบริหารและดำเนินงานของสถานประกอบการ (ค่าใช้จ่ายในการบริหารและดำเนินงานฯ หักด้วยค่าเช่าที่ดิน ค่าดอกเบี้ยจ่าย หนี้สูญ และขาดทุนจากการเปลี่ยนแปลงอัตราแลกเปลี่ยนฯ)
- 8) ดอกเบี้ยจ่าย หักด้วย ดอกเบี้ยรับ
- 9) ส่วนเปลี่ยนแปลงมูลค่าวัตถุดิบและวัสดุประกอบฯ คงเหลือ

# **Project Staff CD - ROM**

**Division - in - Charge**

*Kamphaeng Phet Provincial Statistical Office*

*Tel. 0 5570 5009*

**Production & Design**

*Statistical Information Integrating Group*

*Statistical Forecasting Bureau*

*Tel. 0 2141 7494*



STATISTICAL TABLES  
ARE IN THE EXCEL FORMAT

PART 1 OPERATION INFORMATION OF MANUFACTURING  
ESTABLISHMENTS BY SIZE OF ESTABLISHMENTS

## STATISTICAL TABLES ARE IN THE EXCEL FORMAT

<b>PART 1</b>	<b>OPERATION INFORMATION OF ESTABLISHMENTS BY SIZE OF ESTABLISHMENTS</b>
<b>TABLE 1</b>	SUMMARY OF BASIC STATISTICS FOR MANUFACTURING ESTABLISHMENTS IN 2011 BY SIZE OF ESTABLISHMENT
<b>TABLE 2</b>	VALUE OF GROSS OUTPUT OF MANUFACTURING ESTABLISHMENTS IN 2011 BY SIZE OF ESTABLISHMENT
<b>TABLE 3</b>	INTERMEDIATE CONSUMPTION OF MANUFACTURING ESTABLISHMENTS IN 2011 BY SIZE OF ESTABLISHMENT
<b>TABLE 4</b>	PERSONS ENGAGED IN MANUFACTURING ESTABLISHMENTS IN 2011 BY WORK STATUS, SEX AND SIZE OF ESTABLISHMENT
<b>TABLE 5</b>	NUMBER OF MANUFACTURING ESTABLISHMENTS BY WORKING DAYS PER WEEK, WORKING HOURS PER DAY OF EMPLOYEES AND SIZE OF ESTABLISHMENT
<b>TABLE 6</b>	REMUNERATION IN 2011 BY SIZE OF ESTABLISHMENT
<b>TABLE 7</b>	NUMBER AND PERCENTAGE OF MANUFACTURING ESTABLISHMENTS BY PERCENTAGE OF CAPACITY UTILIZATION IN 2011 AND SIZE OF ESTABLISHMENT
<b>TABLE 8</b>	VALUE OF STOCKS AT THE BEGINNING AND THE END OF 2011 BY SIZE OF ESTABLISHMENT
<b>TABLE 9</b>	CHANGE IN VALUE OF STOCKS IN 2011 BY SIZE OF ESTABLISHMENT
<b>TABLE 10</b>	TOTAL EXPENSES OF MANUFACTURING ESTABLISHMENTS IN 2011 BY SIZE OF ESTABLISHMENT
<b>TABLE 11</b>	TOTAL RECEIPTS OF MANUFACTURING ESTABLISHMENTS IN 2011 BY SIZE OF ESTABLISHMENT
<b>TABLE 12</b>	BOOK VALUE OF FIXED ASSETS IN 2011 BY SIZE OF ESTABLISHMENT
<b>TABLE 13</b>	VALUE OF FIXED ASSETS CHANGED IN JANUARY – DECEMBER 2011 BY SIZE OF ESTABLISHMENT



PART 2 OPERATION INFORMATION OF MANUFACTURING  
ESTABLISHMENTS BY DIVISION OF INDUSTRY

## STATISTICAL TABLES ARE IN THE EXCEL FORMAT

<b>PART 2</b>	<b>OPERATION INFORMATION OF MANUFACTURING ESTABLISHMENTS BY DIVISION OF INDUSTRY</b>
<b>TABLE 1</b>	SUMMARY OF BASIC STATISTICS FOR MANUFACTURING ESTABLISHMENTS IN 2011 BY DIVISION OF INDUSTRY
<b>TABLE 2</b>	VALUE OF GROSS OUTPUT OF MANUFACTURING ESTABLISHMENTS IN 2011 BY DIVISION OF INDUSTRY
<b>TABLE 3</b>	INTERMEDIATE CONSUMPTION OF MANUFACTURING ESTABLISHMENTS IN 2011 BY DIVISION OF INDUSTRY
<b>TABLE 4</b>	PERSONS ENGAGED IN MANUFACTURING ESTABLISHMENTS IN 2011 BY WORK STATUS, SEX AND DIVISION OF INDUSTRY
<b>TABLE 5</b>	NUMBER OF MANUFACTURING ESTABLISHMENTS BY WORKING DAYS PER WEEK, WORKING HOURS PER DAY OF EMPLOYEES AND DIVISION OF INDUSTRY
<b>TABLE 6</b>	REMUNERATION IN 2011 BY DIVISION OF INDUSTRY
<b>TABLE 7</b>	NUMBER AND PERCENTAGE OF MANUFACTURING ESTABLISHMENTS BY PERCENTAGE OF CAPACITY UTILIZATION IN 2011 AND DIVISION OF INDUSTRY
<b>TABLE 8</b>	VALUE OF STOCKS AT THE BEGINNING AND THE END OF 2011 BY DIVISION OF INDUSTRY
<b>TABLE 9</b>	CHANGE IN VALUE OF STOCKS IN 2011 BY DIVISION OF INDUSTRY
<b>TABLE 10</b>	TOTAL EXPENSES OF MANUFACTURING ESTABLISHMENTS IN 2011 BY DIVISION OF INDUSTRY
<b>TABLE 11</b>	TOTAL RECEIPTS OF MANUFACTURING ESTABLISHMENTS IN 2011 BY DIVISION OF INDUSTRY
<b>TABLE 12</b>	BOOK VALUE OF FIXED ASSETS IN 2011 BY DIVISION OF INDUSTRY
<b>TABLE 13</b>	VALUE OF FIXED ASSETS CHANGED IN JANUARY – DECEMBER 2011 BY DIVISION OF INDUSTRY