



สำมะโนธุรกิจและอุตสาหกรรม พ.ศ. 2555

: อุตสาหกรรมการผลิต

THE 2012 BUSINESS AND INDUSTRIAL CENSUS

: MANUFACTURING INDUSTRY

จังหวัดชุมพร

CHUMPHON PROVINCE



สำนักงานสถิติแห่งชาติ

กระทรวงเทคโนโลยีสารสนเทศและการสื่อสาร

NATIONAL STATISTICAL OFFICE

MINISTRY OF INFORMATION AND COMMUNICATION TECHNOLOGY

Contents

LIST OF STATISTICAL TABLES

- ✿ Part 1 Operation information of manufacturing establishments
by size of establishments
- ✿ Part 2 Operation information of manufacturing establishments
by division of industry

PROJECT STAFF CD-ROM

DISTRIBUTION

STATISTICAL TABLES ARE IN THE EXCEL FORMAT

- ✿ Part 1 Operation information of manufacturing establishments
by size of establishments
- ✿ Part 2 Operation information of manufacturing establishments
by division of industry

หน่วยงานที่เผยแพร่ สำนักงานสถิติพยากรณ์
สำนักงานสถิติแห่งชาติ
ศูนย์ราชการเฉลิมพระเกียรติ 80 พรรษา
อาคารรัฐประศาสนภักดี ชั้น 2 ถนนแจ้งวัฒนะ
เขตหลักสี่ กทม. 10210
โทร. 0 2141 7497
โทรสาร 0 2143 8132
ไปรษณีย์อิเล็กทรอนิกส์ binfopub@nso.go.th

หรือ

สำนักงานสถิติจังหวัดชุมพร
จังหวัดชุมพร
โทร. 0 7751 1701
โทรสาร 0 7751 1701
ไปรษณีย์อิเล็กทรอนิกส์ chumphon@nso.go.th

Distributed by

Statistical Forecasting Bureau,
National Statistical Office,
The Government Complex Commemoration His Majesty The King's 80th
birthday Anniversary, Ratthaprasasanabhakti Building, 2nd Floor
Chaeng Watthana Rd., Laksi, Bangkok 10210, THAILAND
Tel. +66 (0) 2141 7497
Fax : +66 (0) 2143 8132
E-mail : binfopub@nso.go.th
<http://www.nso.go.th>

Or

Chumphon Provincial Statistical Office
Chumphon City-Hall, Chumphon 86000, THAILAND
Tel. +66 (0) 7751 1701
Fax : +66 (0) 7751 1701
E-mail : chumphon@ngo.go.th

ปีที่จัดพิมพ์

2557

Published

2014

คำนำ

สถานการณ์ทางเศรษฐกิจในยุคโลกไร้พรมแดน มีผลทำให้โครงสร้างการดำเนินธุรกิจเปลี่ยนแปลงไป โดยเฉพาะอุตสาหกรรมการผลิตนับเป็นกิจกรรมทางเศรษฐกิจสาขาหนึ่งที่มีบทบาทอย่างมากต่อระบบเศรษฐกิจของประเทศไทย จึงเห็นได้ว่าโครงสร้างของระบบเศรษฐกิจของประเทศขึ้นอยู่กับอุตสาหกรรมค่อนข้างมาก ประกอบกับปัจจุบันมีอุตสาหกรรมผลิตใหม่ๆ เกิดขึ้น รวมทั้งการประกอบอุตสาหกรรมขนาดเล็ก และอุตสาหกรรมในครัวเรือน ก็มีบทบาทสำคัญต่อการเจริญเติบโตทางเศรษฐกิจโดยรวมของประเทศเพิ่มขึ้น ดังนั้นข้อมูลสถิติและสารสนเทศโครงสร้างพื้นฐานเกี่ยวกับการประกอบอุตสาหกรรมการผลิต จึงมีความสำคัญและจำเป็นสำหรับภาครัฐและเอกชนใช้ในการกำหนดนโยบายและวางแผนพัฒนาด้านเศรษฐกิจและอุตสาหกรรมทั้งในระดับประเทศ และระดับจังหวัด เพื่อเพิ่มศักยภาพการแข่งขันในเวทีการค้าโลก

ในการจัดทำสำมะโนธุรกิจและอุตสาหกรรมครั้งนี้ ได้ดำเนินการเก็บรวบรวมข้อมูลเป็น 2 ขั้นตอนคือ ขั้นการเก็บรวบรวมข้อมูลพื้นฐานของสถานประกอบการทุกประเภท และขั้นการเก็บรวบรวมข้อมูลรายละเอียดของสถานประกอบการ เฉพาะสถานประกอบการที่ประกอบธุรกิจทางการค้าและธุรกิจทางการบริการ และอุตสาหกรรมการผลิต

รายงานฉบับนี้ เป็นรายงานผลจากการเก็บรวบรวมข้อมูลรายละเอียดเฉพาะอุตสาหกรรมการผลิตของสถานประกอบการที่ตั้งอยู่ในเขตเทศบาลและนอกเทศบาลของ**จังหวัดชุมพร** ซึ่งดำเนินการเก็บรวบรวมข้อมูลในช่วงเดือนพฤษภาคม – สิงหาคม 2555 ข้อมูลที่น่าเสนอเป็นผลการดำเนินการกิจการในรอบปี 2554 (1 มกราคม – 31 ธันวาคม 2554) โดยจำแนกข้อมูลตามการจัดประเภทมาตรฐานอุตสาหกรรมประเทศไทย ปี 2552 (Thailand Standard Industrial Classification: TSIC 2009) และขนาดของสถานประกอบการ (จำนวนคนทำงาน)

สำนักงานสถิติแห่งชาติ ใคร่ขอขอบคุณผู้ประกอบการและผู้เกี่ยวข้องทุกฝ่ายที่ได้ให้ความร่วมมือในการให้ข้อมูล ซึ่งข้อมูลที่ได้จะเป็นประโยชน์สำหรับผู้ใช้อข้อมูลทั้งภาครัฐบาลและภาคเอกชนต่อไป

บทสรุปสำหรับผู้บริหาร

ในปัจจุบันโครงสร้างอุตสาหกรรมการผลิตเปลี่ยนแปลงอย่างรวดเร็ว มีอุตสาหกรรมการผลิตใหม่ๆ เกิดขึ้น รวมทั้งการประกอบอุตสาหกรรมขนาดเล็ก และอุตสาหกรรมในครัวเรือน ก็มีบทบาทสำคัญต่อการเจริญเติบโต ทางเศรษฐกิจโดยรวมของประเทศเพิ่มขึ้น ดังนั้นข้อมูลสถิติและสารสนเทศโครงสร้างพื้นฐานเกี่ยวกับการประกอบอุตสาหกรรมดังกล่าว จึงมีความสำคัญและจำเป็นสำหรับภาครัฐ และเอกชนใช้ในการกำหนดนโยบายและวางแผนพัฒนาด้านเศรษฐกิจและอุตสาหกรรมทั้งในระดับประเทศ และระดับจังหวัด เพื่อเพิ่มศักยภาพการแข่งขันในเวทีการค้าโลก สำนักงานสถิติแห่งชาติและหน่วยงานหลักด้านเศรษฐกิจของประเทศ ได้แก่ สำนักงานเศรษฐกิจอุตสาหกรรม สำนักงานคณะกรรมการพัฒนาการเศรษฐกิจและสังคมแห่งชาติ ธนาคารแห่งประเทศไทย และกระทรวงพาณิชย์ เห็นควรให้มีการจัดทำสำมะโนอุตสาหกรรมทุก 5 ปี เพื่อให้ประเทศมีข้อมูลสถิติพื้นฐานที่สำคัญ ซึ่งทุกภาคส่วนสามารถใช้ประโยชน์ในการวางแผนพัฒนาประเทศร่วมกัน

สำนักงานสถิติแห่งชาติ ได้จัดทำสำมะโนธุรกิจทางการค้าและธุรกิจทางการบริการ มาแล้ว 3 ครั้ง ในปี 2509 2531 และ 2545 และจัดทำสำมะโนอุตสาหกรรม มาแล้ว 3 ครั้งเช่นกัน ในปี 2507 2540 และ 2550 สำหรับในปี 2555 ครอบคลุม 10 ปี การทำสำมะโนธุรกิจทางการค้าและธุรกิจทางการบริการ และครอบคลุม 5 ปี การทำสำมะโนอุตสาหกรรม สำนักงานสถิติแห่งชาติ จึงได้บูรณาการการจัดทำสำมะโนดังกล่าวไปพร้อมกันภายใต้ชื่อ “โครงการสำมะโนธุรกิจและอุตสาหกรรม พ.ศ. 2555”

สำหรับข้อมูลที่น่าเสนอในรายงานฉบับนี้เป็นผลการสำมะโนธุรกิจและอุตสาหกรรม พ.ศ. 2555 : อุตสาหกรรมการผลิต ซึ่งการเก็บรวบรวมข้อมูลรายละเอียดในปี 2554 ของสถานประกอบการอุตสาหกรรมการผลิตที่ตั้งอยู่ใน

จังหวัดชุมพร และประกอบกิจกรรมทางเศรษฐกิจตามการจัดประเภทมาตรฐานอุตสาหกรรมประเทศไทย ปี 2552 (Thailand Standard Industrial Classification: TSIC-2009) โดยได้ดำเนินการเก็บรวบรวมข้อมูลในระหว่างเดือนพฤษภาคม – สิงหาคม พ.ศ. 2555 สรุปดังนี้

1. จำนวนสถานประกอบการ จำแนกตามหมวดย่อยอุตสาหกรรม

หากพิจารณาตามหมวดย่อยอุตสาหกรรมพบว่า ส่วนใหญ่เป็นอุตสาหกรรมการผลิตผลิตภัณฑ์อาหาร ร้อยละ 31.5 รองลงมา เป็นการผลิตเสื้อผ้าเครื่องแต่งกาย การผลิตผลิตภัณฑ์โลหะประดิษฐ์ (ยกเว้นเครื่องจักรและอุปกรณ์) ร้อยละ 20.5 และ ร้อยละ 15.4 ตามลำดับ

แผนภูมิ ก ร้อยละของสถานประกอบการอุตสาหกรรมการผลิต จำแนกตามหมวดย่อยอุตสาหกรรม

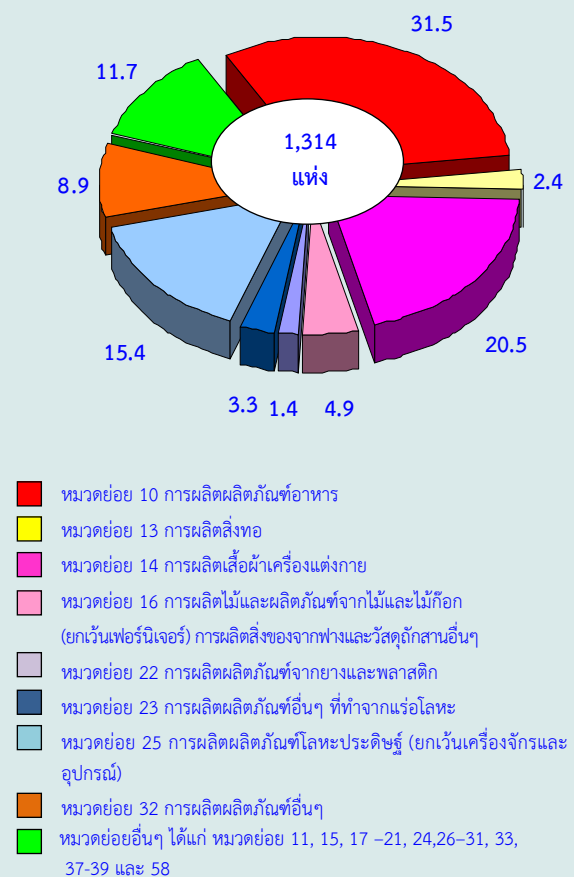

2. ขนาดของสถานประกอบการ

เมื่อพิจารณาขนาดของสถานประกอบการ ซึ่งวัดด้วยจำนวนคนทำงาน นั้น พบว่า ส่วนใหญ่เป็นสถานประกอบการขนาดเล็กที่มีคนทำงาน 1-15 คน มีร้อยละ 95.1 รองลงมา เป็นสถานประกอบการที่มีคนทำงาน 51-200 คน มีสัดส่วนประมาณร้อยละ 1.4 สำหรับสถานประกอบการที่มีคนทำงาน 16-25 คน และสถานประกอบการที่มีคนทำงาน 26 – 30 คน มีสัดส่วนประมาณร้อยละ 1.2 และ 1.0 ตามลำดับ ในขณะที่สถานประกอบการขนาดใหญ่ (คนทำงานมากกว่า 200 คน) และสถานประกอบการที่มีคนทำงาน 31-50 คน มีสัดส่วนเพียง ร้อยละ 0.7 และ 0.6 ตามลำดับ

แผนภูมิ ข จำนวนสถานประกอบการอุตสาหกรรม การผลิต จำแนกตามขนาดของสถานประกอบการ

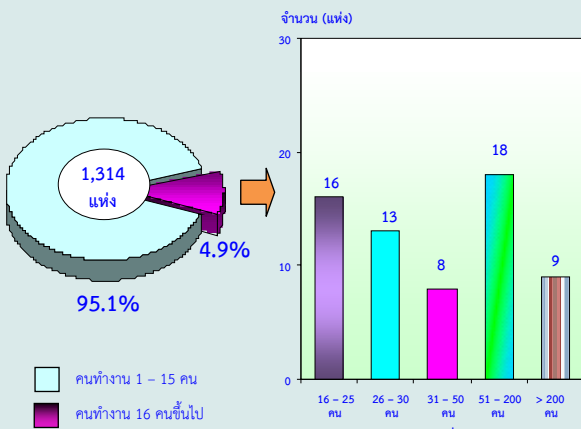

3. รูปแบบการจัดตั้งตามกฎหมาย

สำหรับรูปแบบการจัดตั้งตามกฎหมาย พบว่า ส่วนใหญ่ หรือประมาณ ร้อยละ 90.0 มีรูปแบบการจัดตั้งเป็นส่วนบุคคล สำหรับสถานประกอบการ ที่มีรูปแบบการจัดตั้งเป็นบริษัทจำกัด บริษัทจำกัด (มหาชน) และห้างหุ้นส่วนจำกัด ห้างหุ้นส่วนสามัญนิติบุคคลมีประมาณ ร้อยละ 4.7 และ 3.1 ตามลำดับ ในขณะที่สถานประกอบการที่มีรูปแบบการจัดตั้งตามกฎหมายเป็นส่วนราชการ รัฐวิสาหกิจ สหกรณ์และอื่น ๆ มีเพียงร้อยละ 2.2

แผนภูมิ ค ร้อยละของสถานประกอบการอุตสาหกรรม การผลิต จำแนกตามรูปแบบการจัดตั้งตามกฎหมาย

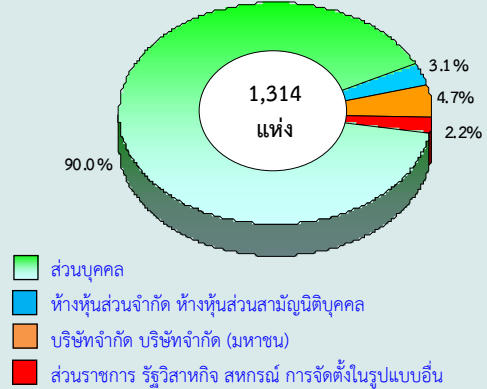

4. รูปแบบการจัดตั้งทางเศรษฐกิจ

ในด้านรูปแบบการจัดตั้งทางเศรษฐกิจ พบว่า สถานประกอบการส่วนใหญ่ ร้อยละ 96.4 มีรูปแบบการจัดตั้งทางเศรษฐกิจเป็นสำนักงานแห่งเดียว ที่เป็นสำนักงานใหญ่ สำนักงานสาขา มีสัดส่วนเพียงเล็กน้อย มีประมาณร้อยละ 3.0 และประมาณ ร้อยละ 0.6

แผนภูมิ ง ร้อยละของสถานประกอบการอุตสาหกรรม การผลิต จำแนกตามรูปแบบการจัดตั้งทางเศรษฐกิจ

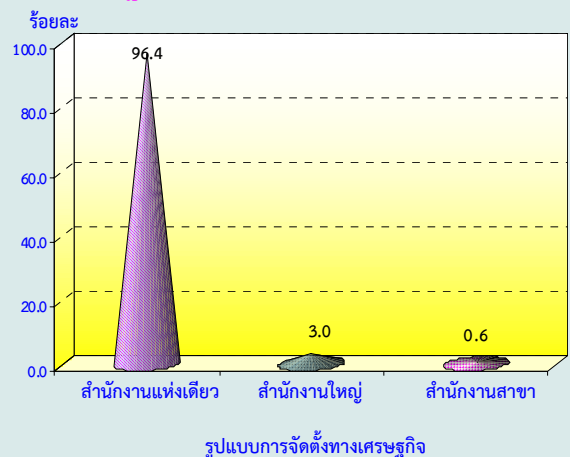

5. ระยะเวลาในการดำเนินงาน

เมื่อสอบถามถึงระยะเวลาในการดำเนินงานของสถานประกอบการ พบว่า สถานประกอบการที่มีระยะเวลาในการดำเนินงานตั้งแต่ 10-19 ปี มีสัดส่วนมากที่สุด ร้อยละ 35.9 รองลงมา เป็นสถานประกอบการที่มีระยะเวลาในการดำเนินงาน 5-9 ปี และน้อยกว่า 5 ปี ร้อยละ 23.9 และ 19.0 ตามลำดับ ส่วนสถานประกอบการที่ดำเนินงานตั้งแต่ 20-29 ปี มีประมาณร้อยละ 12.2 สำหรับสถานประกอบการที่มีระยะเวลาในการดำเนินงานตั้งแต่ 30 ปีขึ้นไป ประมาณร้อยละ 9.0

แผนภูมิ จ ร้อยละของสถานประกอบการอุตสาหกรรมการผลิต จำแนกตามระยะเวลาในการดำเนินงาน

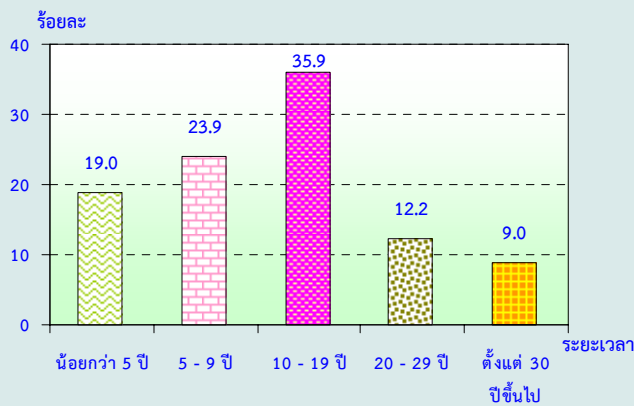

6. ทุนจดทะเบียน

ผลจากสำมะโนธุรกิจและอุตสาหกรรม พบว่า สถานประกอบการในจังหวัดชุมพร ทั้งสิ้น 1,314 แห่ง ส่วนใหญ่ ร้อยละ 94.6 เป็นสถานประกอบการที่ไม่มีทุนจดทะเบียน ส่วนอีกร้อยละ 5.4 เป็นสถานประกอบการที่มีเงินทุนจดทะเบียน โดยมีทุนจดทะเบียนน้อยกว่า 10 ล้านบาท หรือร้อยละ 72.0 ทุนจดทะเบียนตั้งแต่ 10-99 ล้านบาท ร้อยละ 22.3 ส่วนที่เหลือ ที่มีทุนจดทะเบียนมากกว่า 99 ล้านบาท ร้อยละ 5.7

แผนภูมิ ฉ ร้อยละของสถานประกอบการอุตสาหกรรมการผลิต จำแนกตามทุนจดทะเบียน

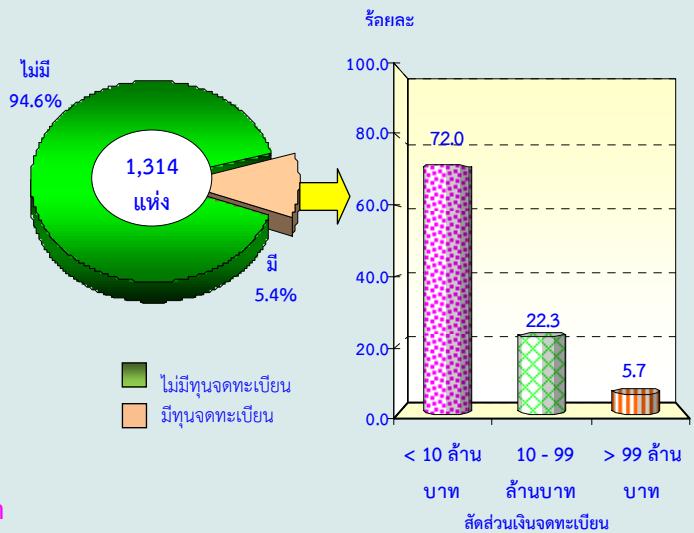

7. อัตราการใช้กำลังการผลิต

จากสถานประกอบการอุตสาหกรรมการผลิตในจังหวัดชุมพร จำนวน 1,314 แห่ง พบว่า มีอัตราการใช้กำลังการผลิตเฉลี่ย ร้อยละ 72.9 ต่อสถานประกอบการ ซึ่งสถานประกอบการส่วนใหญ่ มีอัตราการใช้กำลังการผลิตมากกว่าหรือเท่ากับร้อยละ 80 จำนวน 615 แห่ง หรือคิดเป็นร้อยละ 46.8 สำหรับสถานประกอบการที่มีอัตราการใช้กำลังการผลิต ร้อยละ 50-79 คิดเป็นร้อยละ 40.9 ส่วนสถานประกอบการที่มีอัตราการใช้กำลังการผลิตน้อยกว่าร้อยละ 50 คิดเป็นร้อยละ 12.3

แผนภูมิ ช ร้อยละของสถานประกอบการอุตสาหกรรมการผลิต จำแนกตามอัตราการใช้กำลังการผลิต

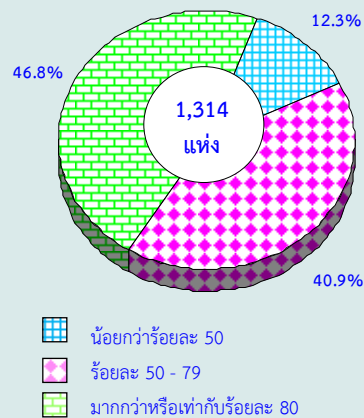

8. จำนวนคนทำงานและลูกจ้าง

8.1 จำนวนคนทำงาน

จากสถานประกอบการของจังหวัดชุมพรทั้งสิ้น 1,314 แห่ง นั้น มีจำนวนคนทำงานในสถานประกอบการจำนวนทั้งสิ้น 12,023 คน ในจำนวนนี้ส่วนใหญ่ 6,156 คน หรือร้อยละ 51.2 ทำงานอยู่ในสถานประกอบการขนาดใหญ่ (คนทำงานมากกว่า 200 คน) รองลงมาทำงานอยู่ในสถานประกอบการขนาดเล็ก (คนทำงาน 1-15 คน) และสถานประกอบการที่มีคนทำงาน 51- 200 คน ประมาณร้อยละ 28.0 และ 12.4 ตามลำดับ และเมื่อพิจารณาตามหมวดย่อยอุตสาหกรรมพบว่า อุตสาหกรรมการผลิตผลิตภัณฑ์อาหาร มีจำนวนคนทำงานมากที่สุดถึง 8,638 คน หรือคิดเป็นร้อยละ 72.2

8.2 จำนวนลูกจ้าง

ด้านการจ้างแรงงานของสถานประกอบการ พบว่า มีจำนวนลูกจ้างซึ่งปฏิบัติงานอยู่ในสถานประกอบการทั้งสิ้น ประมาณ 10,221 คน ในจำนวนนี้มีประมาณ 6,165 คน หรือ ร้อยละ 60.2 ปฏิบัติงานอยู่ในสถานประกอบการขนาดใหญ่ (คนทำงานมากกว่า 200 คน) รองลงมาปฏิบัติงานอยู่ในสถานประกอบการขนาดเล็ก (คนทำงาน 1-15 คน) จำนวน 1,589 คน หรือคิดเป็น ร้อยละ 15.6

สำหรับการจ้างงานตามหมวดย่อยอุตสาหกรรมแต่ละประเภทนั้น พบว่า ลูกจ้างส่วนใหญ่ปฏิบัติงานอยู่ในสถานประกอบการที่ประกอบการอุตสาหกรรมการผลิตผลิตภัณฑ์อาหาร จำนวน 8,001 คน หรือร้อยละ 78.4 รองลงมา เป็นอุตสาหกรรมการผลิตผลิตภัณฑ์อื่นๆ ที่ทำจากแร่โลหะ ร้อยละ 5.5 สำหรับสถานประกอบการอุตสาหกรรมการผลิตย่อยอื่น ๆ นอกเหนือจากที่กล่าวข้างต้นมีลูกจ้างต่ำกว่าร้อยละ 4.0

แผนภูมิ ข จำนวนคนทำงานและลูกจ้างของ

สถานประกอบการอุตสาหกรรมการผลิตจำแนกตามหมวดย่อยอุตสาหกรรม

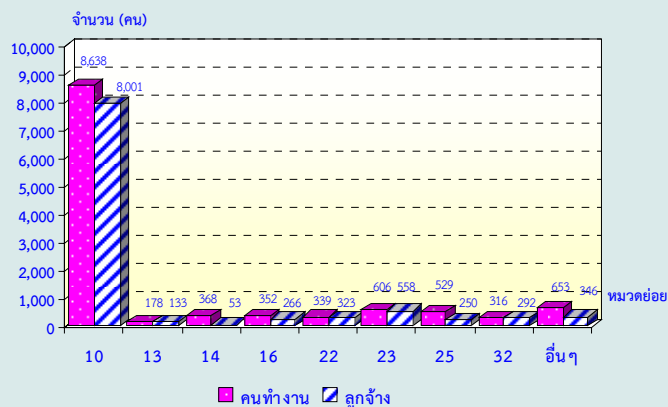

หมายเหตุ : คนทำงาน หมายถึง เจ้าของกิจการหรือหุ้นส่วนที่ทำงานโดยไม่ได้รับค่าจ้าง เงินเดือน และลูกจ้าง

หมวดย่อยอุตสาหกรรม:

หมวดย่อย 10 การผลิตผลิตภัณฑ์อาหาร

หมวดย่อย 13 การผลิตสิ่งทอ

หมวดย่อย 14 การผลิตเสื้อผ้าเครื่องแต่งกาย

หมวดย่อย 16 การผลิตไม้และผลิตภัณฑ์จากไม้และไม้ก๊อก (ยกเว้นเฟอร์นิเจอร์) การผลิตสิ่งของจากฟางและวัสดุจากสานอื่นๆ

หมวดย่อย 22 การผลิตผลิตภัณฑ์จากยางและพลาสติก

หมวดย่อย 23 การผลิตผลิตภัณฑ์อื่นๆ ที่ทำจากแร่โลหะ

หมวดย่อย 25 การผลิตผลิตภัณฑ์โลหะประดิษฐ์ (ยกเว้นเครื่องจักรและอุปกรณ์)

หมวดย่อย 31 การผลิตเฟอร์นิเจอร์

หมวดย่อยอื่นๆ ได้แก่ หมวดย่อยอื่นๆ ได้แก่ หมวดย่อย 11-12 15, 17 -21, 24,26-31, 33, 37-39 และ 58

9. ค่าตอบแทนแรงงาน

ในส่วนของค่าตอบแทนแรงงานจังหวัดชุมพร มีมูลค่า 1,009.8 ล้านบาท โดยมีค่าตอบแทนเฉลี่ยต่อคนต่อปีเท่ากับ 98,792 บาท ซึ่งสถานประกอบการขนาดใหญ่ (คนทำงานมากกว่า 200 คน) มีค่าตอบแทนเฉลี่ยต่อคนต่อปีมากที่สุดจำนวน 111,358 บาท ส่วนสถานประกอบการที่มีคนทำงาน 31-50 คน มีค่าตอบแทนเฉลี่ยต่อคนต่อปีน้อยที่สุดเพียง 64,665 บาท

เมื่อพิจารณาตามหมวดย่อยอุตสาหกรรมพบว่า ค่าตอบแทนแรงงานในหมวดย่อยอุตสาหกรรมการผลิตผลิตภัณฑ์อาหารมีมูลค่าค่าตอบแทนแรงงานมากที่สุด จำนวน 841.4 ล้านบาท รองลงมาเป็นหมวดย่อยอุตสาหกรรมการผลิตผลิตภัณฑ์อื่นๆ ที่ทำจากแร่โลหะ จำนวน 49.6 ล้านบาท และหากพิจารณาค่าตอบแทนแรงงานเฉลี่ยต่อคนต่อปี จะพบว่า หมวดย่อยอุตสาหกรรม

การผลิตผลิตภัณฑ์ยางและพลาสติก มีค่าตอบแทนแรงงานเฉลี่ยต่อคนต่อปีมากที่สุด จำนวน 106,992 บาท รองลงมาเป็นอุตสาหกรรมการผลิตผลิตภัณฑ์อาหาร และการผลิตไม้และผลิตภัณฑ์จากไม้และไม้ก๊อก (ยกเว้นเฟอร์นิเจอร์) จำนวน 105,164 บาท และ 96,118 บาท ตามลำดับ

แผนภูมิ ฅ ค่าตอบแทนแรงงานของสถานประกอบการอุตสาหกรรมการผลิต จำแนกตามหมวดย่อยอุตสาหกรรม

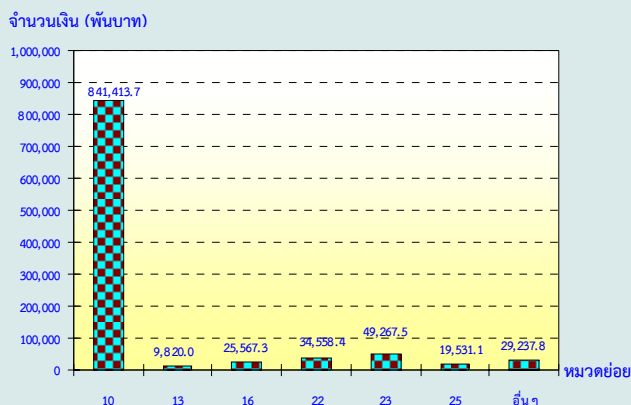

หมวดย่อยอุตสาหกรรม:

- หมวดย่อย 10 การผลิตผลิตภัณฑ์อาหาร
- หมวดย่อย 13 การผลิตสิ่งทอ
- หมวดย่อย 16 การผลิตไม้และผลิตภัณฑ์จากไม้และไม้ก๊อก (ยกเว้นเฟอร์นิเจอร์) การผลิตสิ่งของจากฟางและวัสดุอีกสานอื่นๆ
- หมวดย่อย 22 การผลิตผลิตภัณฑ์ยางและพลาสติก
- หมวดย่อย 23 การผลิตผลิตภัณฑ์อื่นๆ ที่ทำจากแร่โลหะ
- หมวดย่อย 25 การผลิตผลิตภัณฑ์โลหะประดิษฐ์ (ยกเว้นเครื่องจักรและอุปกรณ์)
- หมวดย่อย 31 การผลิตเฟอร์นิเจอร์
- หมวดย่อยอื่นๆ ได้แก่ หมวดย่อย 11-12, 14, 17-21, 24, 26-33, -37-39 และ 58

10. มูลค่าผลผลิต ค่าใช้จ่ายชั้นกลาง และมูลค่าเพิ่ม

10.1 มูลค่าผลผลิต

หากพิจารณามูลค่าผลผลิต พบว่า จังหวัดชุมพร มีมูลค่าผลผลิตทั้งสิ้น 21,910.2 ล้านบาท โดยสถานประกอบการขนาดใหญ่ (คนทำงานมากกว่า 200 คน) มีมูลค่าผลผลิตมากที่สุด 14,147.4 ล้านบาท รองลงมา เป็นสถานประกอบการ ที่มีคนทำงาน 51-200 คน มูลค่า 4,564.0 ล้านบาท และเมื่อพิจารณาตามหมวดย่อยอุตสาหกรรม พบว่า อุตสาหกรรมการผลิต

ผลิตภัณฑ์อาหาร มีมูลค่าการผลิตมากที่สุด 18,613.7 ล้านบาท รองลงมา เป็นอุตสาหกรรมการผลิตผลิตภัณฑ์ยางและพลาสติก มูลค่า 1,995.3 ล้านบาท

10.2 ค่าใช้จ่ายชั้นกลาง

ในด้านของค่าใช้จ่ายชั้นกลางนั้น สถานประกอบการของจังหวัดชุมพร มีค่าใช้จ่ายชั้นกลางทั้งสิ้น 17,778.2 ล้านบาท โดยสถานประกอบการ ที่ทำการผลิตผลิตภัณฑ์อาหาร มีค่าใช้จ่ายชั้นกลางมากที่สุด 15,250.2 ล้านบาท รองลงมา เป็นอุตสาหกรรมการผลิตผลิตภัณฑ์ยางและพลาสติก มูลค่า 1,661.1 ล้านบาท

10.3 มูลค่าเพิ่ม

หากพิจารณาตามมูลค่าเพิ่มแล้ว จะพบว่า สถานประกอบการอุตสาหกรรมของจังหวัดชุมพร มีมูลค่าเพิ่ม 4,132.0 ล้านบาท และหากพิจารณาตามขนาดของสถานประกอบการ พบว่า สถานประกอบการที่มีขนาดใหญ่ (จำนวนคนทำงานมากกว่า 200 คน) มีมูลค่าเพิ่มมากที่สุดถึง 2,517.0 ล้านบาท รองลงมาเป็นอุตสาหกรรม ที่มีคนทำงาน จำนวน 51-200 คน จำนวน 749.7 ล้านบาท เมื่อจำแนกตามหมวดย่อยอุตสาหกรรม พบว่า อุตสาหกรรมการผลิตผลิตภัณฑ์อาหารมีมูลค่าเพิ่มมากที่สุด คือ 3,363.6 ล้านบาท รองลงมาเป็นอุตสาหกรรมการผลิตผลิตภัณฑ์ยางและพลาสติก มูลค่า 334.1 ล้านบาท ส่วนอุตสาหกรรมประเภทอื่นๆ มีมูลค่าเพิ่มไม่เกิน 200 ล้านบาท

**แผนภูมิ ๑๖ มูลค่าเพิ่มของสถานประกอบการ
อุตสาหกรรมการผลิต จำแนกตาม
หมวดย่อยอุตสาหกรรม**

จำนวนเงิน (ล้านบาท)

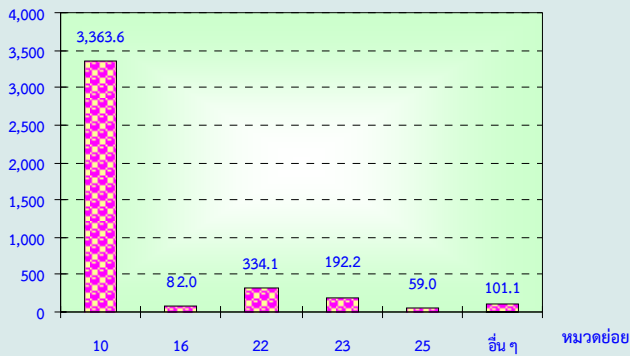

มูลค่าเพิ่ม คำนวณโดย มูลค่าผลผลิต หักด้วยค่าใช้จ่ายขั้นกลาง
มูลค่าผลผลิต หมายถึง รายรับของสถานประกอบการในรอบปี 2554
ค่าใช้จ่ายขั้นกลาง หมายถึง รายจ่ายที่ใช้ในการดำเนินการในขอบเขตการผลิตของ
สถานประกอบการในรอบปี 2554

หมวดย่อยอุตสาหกรรม:

- หมวดย่อย 10 การผลิตผลิตภัณฑ์อาหาร
- หมวดย่อย 16 การผลิตไม้และผลิตภัณฑ์จากไม้และไม้ก๊อก (ยกเว้นเฟอร์นิเจอร์)
การผลิตสิ่งของจากฟางและวัสดุถักสานอื่นๆ
- หมวดย่อย 22 การผลิตผลิตภัณฑ์จากยางและพลาสติก
- หมวดย่อย 23 การผลิตผลิตภัณฑ์อื่นๆ ที่ทำจากแร่โลหะ
- หมวดย่อย 25 การผลิตผลิตภัณฑ์โลหะประดิษฐ์ (ยกเว้นเครื่องจักรและอุปกรณ์)
- หมวดย่อย 32 การผลิตผลิตภัณฑ์อื่นๆ
- หมวดย่อยอื่นๆ ได้แก่ หมวดย่อย 11-15, 17 -21, 24, 26-33, -37-39 และ 58

11. สรุปและข้อเสนอแนะของสถานประกอบการ

ผลจากการสัมภาษณ์อุตสาหกรรม พ.ศ. 2555 : อุตสาหกรรมการผลิตจังหวัดชุมพร พบว่ามีจำนวนสถานประกอบการอุตสาหกรรมการผลิตทั้งสิ้นประมาณ 1,314 แห่ง ส่วนใหญ่หรือประมาณร้อยละ 95.1 เป็นสถานประกอบการที่มีขนาดคนทำงาน 1-5 คน และประกอบอุตสาหกรรมการผลิตเกี่ยวกับการผลิตผลิตภัณฑ์อาหาร สำหรับคนทำงานในสถานประกอบการ

ผลิต มีจำนวนทั้งสิ้นประมาณ 12,023 คน มีการจ้างงานหรือมีลูกจ้างทั้งสิ้น ประมาณ 10,221 คน โดยได้รับค่าตอบแทนต่อคนต่อปี ประมาณ 98,792 บาท ส่วนมูลค่าผลผลิตมีมูลค่าประมาณ 21,910.2 ล้านบาท ค่าใช้จ่ายขั้นกลางประมาณ 17,778.2 ล้านบาท และมูลค่าเพิ่มประมาณ 4,132.0 ล้านบาท เป็นต้น

**● ความช่วยเหลือที่ต้องการจาก
หน่วยงานของรัฐ**

ส่วนใหญ่หรือร้อยละ 45.9 รายงานว่า ต้องการให้ภาครัฐช่วยเหลือเกี่ยวกับการส่งเสริมการลงทุนให้แก่ผู้ประกอบการ ร้อยละ 47.7 การลดต้นทุนการผลิต ร้อยละ 46.5 ต้องการให้ภาครัฐจัดหาแหล่งเงินทุนกู้ดอกเบี้ยต่ำ ร้อยละ 43.7 ต้องการจัดหาฝึกอบรม และพัฒนาฝีมือแรงงาน ร้อยละ 39.2 ต้องการลดภาษีหรือยกเว้นภาษีนำเข้าวัตถุดิบ เครื่องมือ เครื่องจักร ร้อยละ 30.0 เป็นต้น

● ปัญหาในการดำเนินกิจการ

เมื่อสอบถามถึงปัญหาในการกิจการของสถานประกอบการ ร้อยละ 57.6 ไม่มีปัญหาในการดำเนินกิจการและ ร้อยละ 42.4 มีปัญหาในการดำเนินกิจการ ในจำนวนนี้มีปัญหาเกี่ยวกับการขาดแคลนแรงงานมากที่สุดถึงร้อยละ 43.2 รองลงมามีปัญหาเกี่ยวกับเงินทุนไม่เพียงพอ ร้อยละ 34.3 ขาดแคลนวัตถุดิบที่ใช้ในการผลิต ร้อยละ 27.2 ตลาดการผลิต ร้อยละ 21.0 ปัญหานโยบายด้านการค้าของรัฐบาลไม่แน่นอน ร้อยละ 19.6 และปัญหาอื่น ๆ ร้อยละ 15.9

สารบัญแผนภูมิ

- แผนภูมิ ก ร้อยละของสถานประกอบการอุตสาหกรรมการผลิต จำแนกตามหมวดย่อยอุตสาหกรรม
- แผนภูมิ ข จำนวนสถานประกอบการอุตสาหกรรมการผลิต จำแนกตามขนาดของสถานประกอบการ
- แผนภูมิ ค ร้อยละของสถานประกอบการอุตสาหกรรมการผลิต จำแนกตามรูปแบบการจัดตั้งตามกฎหมาย
- แผนภูมิ ง ร้อยละของสถานประกอบการอุตสาหกรรมการผลิต จำแนกตามรูปแบบการจัดตั้งทางเศรษฐกิจ
- แผนภูมิ จ ร้อยละของสถานประกอบการอุตสาหกรรมการผลิต จำแนกตามระยะเวลาในการดำเนินกิจการ
- แผนภูมิ ฉ ร้อยละของสถานประกอบการอุตสาหกรรมการผลิต จำแนกตามทุนจดทะเบียน
- แผนภูมิ ช ร้อยละของสถานประกอบการอุตสาหกรรมการผลิต จำแนกตามอัตราการใช้กำลังการผลิต
- แผนภูมิ ซ จำนวนคนทำงานและลูกจ้างของสถานประกอบการอุตสาหกรรมการผลิต จำแนกตามหมวดย่อยอุตสาหกรรม
- แผนภูมิ ฌ ค่าตอบแทนแรงงานของสถานประกอบการอุตสาหกรรมการผลิต จำแนกตาม หมวดย่อยอุตสาหกรรม
- แผนภูมิ ฎ มูลค่าเพิ่มของสถานประกอบการอุตสาหกรรมการผลิต จำแนกตามหมวดย่อยอุตสาหกรรม
- แผนภูมิ ฏ ร้อยละของสถานประกอบการอุตสาหกรรมการผลิต จำแนกตามความต้องการให้ภาครัฐช่วยเหลือ 5 อันดับแรก
- แผนภูมิ ฏ ร้อยละของสถานประกอบการอุตสาหกรรมการผลิต จำแนกตามการมีปัญหาในการดำเนินกิจการ

สารบัญตาราง

- ตาราง ก จำนวนและร้อยละของสถานประกอบการอุตสาหกรรมการผลิต จำแนกตามลักษณะของสถานประกอบการ
- ตาราง ข จำนวนและร้อยละของสถานประกอบการอุตสาหกรรมการผลิต จำแนกตามหมวดย่อยอุตสาหกรรม
- ตาราง ค จำนวนและร้อยละของคนทำงาน ลูกจ้าง และค่าตอบแทนแรงงาน จำแนกตามขนาดของสถานประกอบการ และหมวดย่อยอุตสาหกรรม
- ตาราง ง มูลค่าผลผลิต และมูลค่าเพิ่มของสถานประกอบการอุตสาหกรรมการผลิต จำแนกตามขนาดของสถานประกอบการ และหมวดย่อยอุตสาหกรรม
- ตาราง จ มูลค่าผลผลิต และมูลค่าเพิ่มเฉลี่ยต่อสถานประกอบการ และต่อคนทำงาน จำแนกตามขนาดของสถานประกอบการ และหมวดย่อยอุตสาหกรรม

บทที่ 1

บทนำ

1.1 ความเป็นมา

สำนักงานสถิติแห่งชาติ ได้จัดทำสำมะโนธุรกิจทางการค้าและธุรกิจทางการบริการและสำมะโนอุตสาหกรรมทุก 10 ปี ตามข้อเสนอแนะขององค์การสหประชาชาติ เพื่อให้ประเทศมีข้อมูลพื้นฐานที่สำคัญทางด้านธุรกิจทางการค้า ธุรกิจทางการบริการ และอุตสาหกรรมการผลิตอย่างต่อเนื่อง โดยสำมะโนธุรกิจทางการค้าและธุรกิจทางการบริการได้จัดทำมาแล้ว 3 ครั้งในปี 2509 2531 และ 2545 สำมะโนอุตสาหกรรมจัดทำมาแล้ว 3 ครั้ง เช่นกัน ในปี 2507 2540 และ 2550 สำหรับในปี 2555 จะครบรอบ 10 ปีการจัดทำสำมะโนธุรกิจทางการค้าและธุรกิจทางการบริการ

สืบเนื่องมาจากปัจจุบันโครงสร้างด้านเศรษฐกิจมีการเปลี่ยนแปลงรวดเร็วมากตามที่กล่าวมาแล้ว ทำให้หน่วยงานหลักด้านเศรษฐกิจของประเทศ คือ สำนักงานเศรษฐกิจอุตสาหกรรม กระทรวงอุตสาหกรรม สำนักงานคณะกรรมการพัฒนาการเศรษฐกิจและสังคมแห่งชาติ ธนาคารแห่งประเทศไทย และกระทรวงพาณิชย์ มีความจำเป็นต้องใช้ข้อมูลที่ทันสมัยเพื่อใช้ในการวิเคราะห์และติดตามสถานการณ์ด้านเศรษฐกิจของประเทศและภูมิภาค จึงขอให้สำนักงานสถิติแห่งชาติจัดทำข้อมูลสำมะโนอุตสาหกรรมจากเดิมทุก 10 ปี เป็นจัดทำทุก 5 ปี ประกอบกับปัจจุบันประเทศต่างๆ ส่วนใหญ่ได้มีการจัดทำสำมะโนด้านเศรษฐกิจทุก 5 ปี

ดังนั้น สำนักงานสถิติแห่งชาติ จึงได้วางแผนปรับการจัดทำสำมะโนอุตสาหกรรมเป็นประจำทุก 5 ปี โดยจะเริ่มดำเนินการในปี 2555 โดยบูรณาการดำเนินการไปพร้อมกับการสำมะโนธุรกิจทางการค้าและธุรกิจทางการบริการในปี 2555

สำหรับการเก็บรวบรวมข้อมูลแบ่งเป็น 2 ขั้นตอนคือ ขั้นการเก็บรวบรวมข้อมูลพื้นฐานของสถานประกอบการทุกประเภท และขั้นการเก็บรวบรวมข้อมูลรายละเอียดของสถานประกอบการ เฉพาะสถานประกอบการที่ประกอบธุรกิจทางการค้าธุรกิจทางการบริการ และอุตสาหกรรมการผลิต

1.2 วัตถุประสงค์

1) เพื่อเก็บรวบรวมข้อมูลที่สำคัญทางด้านอุตสาหกรรมการผลิต เช่น จำนวนสถานประกอบการ ประเภทอุตสาหกรรม จำนวนคนทำงาน ลูกจ้าง ค่าตอบแทนแรงงาน มูลค่าซื้อวัตถุดิบ และวัสดุประกอบในการผลิตและค่าใช้จ่ายในการดำเนินงานของสถานประกอบการ มูลค่าขายผลผลิต และรายรับของสถานประกอบการ ผลิตภัณฑ์และวัตถุดิบคงเหลือรวมทั้งมูลค่าสินทรัพย์ถาวรของสถานประกอบการ เป็นต้น

2) เพื่อใช้ในการจัดทำบัญชีประชาชาติ และสร้างตารางปัจจัยการผลิตและผลผลิตของประเทศ

1.3 ขอบข่ายและคัมรวม

สถานประกอบการทั่วประเทศที่อยู่ในขอบข่ายสำมะโนธุรกิจและอุตสาหกรรม ได้แก่ สถานประกอบการที่ดำเนินกิจการเกี่ยวกับการผลิต ตามการจัดประเภทมาตรฐานอุตสาหกรรมประเทศไทย ปี 2552 (Thailand Standard Industrial Classification: TSIC-2009)

คัมรวมสถานประกอบการอุตสาหกรรมการผลิตทุกแห่งที่ตั้งอยู่ในเขตเทศบาล และนอกเขตเทศบาลของจังหวัดชุมพร

1.4 คาบเวลาอ้างอิง

ข้อมูลที่เกี่ยวข้องเป็นข้อมูลของสถานประกอบการที่ดำเนินกิจการในรอบ 12 เดือน (การดำเนินกิจการระหว่าง 1 มกราคม – 31 ธันวาคม 2554)

1.5 รายการข้อมูลที่เก็บรวบรวม

1) ข้อมูลทั่วไปของสถานประกอบการ ได้แก่ ชื่อ ที่ตั้ง และสถานที่ติดต่อของสถานประกอบการ รูปแบบการจัดตั้งตามกฎหมาย รูปแบบการจัดตั้งทางเศรษฐกิจ การมีต่างประเทศร่วมลงทุนหรือถือหุ้น

2) คนทำงานและค่าตอบแทนแรงงาน

3) ต้นทุนการผลิตและค่าใช้จ่ายของสถานประกอบการ

4) ผลผลิตและรายรับของสถานประกอบการ

5) สินทรัพย์ หนี้สิน และแหล่งเงินทุนของสถานประกอบการ

6) การวิจัยและพัฒนา ด้านวิทยาศาสตร์ เทคโนโลยีและนวัตกรรม

7) ผลกระทบจากอุทกภัยต่อสถานประกอบการในปี 2554

8) ความคิดเห็นและข้อเสนอแนะของสถานประกอบการ

1.6 ประโยชน์ที่จะได้รับ

ข้อมูลที่ได้จะเป็นประโยชน์สำหรับผู้ใช้อข้อมูลทั้งในภาครัฐบาลและเอกชนที่สำคัญ ดังนี้

ภาครัฐ

1) ใช้ในการวางแผนและกำหนดนโยบายการพัฒนาเศรษฐกิจด้านอุตสาหกรรมผลิตทั้งในระดับประเทศและระดับท้องถิ่น เพื่อเสริมสร้างศักยภาพของอุตสาหกรรมให้สามารถแข่งขันได้ในเวทีการค้าโลก

2) ใช้ในการจัดทำดัชนีชี้วัดภาวะเศรษฐกิจและภาวะการดำเนินการ เช่น ผลิตภัณท์มวลรวม ตารางปัจจัยการผลิตและ

ผลผลิตของประเทศ สัดส่วนแรงงานในภาคการผลิต เป็นต้น

3) ใช้ในการวิเคราะห์สถานการณ์และจัดทำแผนส่งเสริมวิสาหกิจขนาดกลางและขนาดย่อมของประเทศ

4) ใช้ประกอบการพิจารณากำหนดนโยบายออกกฎหมายและมาตรการต่างๆ เพื่อส่งเสริมและกำหนดทิศทางการประกอบอุตสาหกรรมการผลิตให้เป็นไปตามแนวนโยบายที่กำหนดไว้

5) เป็นข้อมูลพื้นฐานในการวางแผนจัดหาโครงสร้างพื้นฐาน (Infrastructure) เพื่อสนับสนุนอุตสาหกรรมผลิตของประเทศ

6) ใช้ในการพัฒนาระบบข้อมูลเพื่อการวางแผนเตือนภัยทางเศรษฐกิจและสังคม

7) ใช้ประโยชน์ในทางสถิติเพื่อจัดทำกรอบตัวอย่าง สำหรับการเก็บรวบรวมข้อมูลจากสถานประกอบการของหน่วยสถิติต่างๆ

ภาคเอกชน

1) ผู้ประกอบการใช้ข้อมูลพื้นฐานและข้อมูลการดำเนินงานเป็นเครื่องมือสำหรับการวิเคราะห์สถานการณ์ด้านเศรษฐกิจ รวมทั้งการวางแผนตัดสินใจเกี่ยวกับการลงทุนขยายกิจการ/สาขา บริหารและควบคุมการดำเนินงานในด้านต่างๆ ให้มีประสิทธิภาพยิ่งขึ้น

2) ใช้ข้อมูลเป็นมาตรฐาน เพื่อเปรียบเทียบ (Benchmark) ผลการดำเนินงานของตนกับกิจการอื่นๆ ในอุตสาหกรรม ประเภทเดียวกัน หรือขนาดต่างๆ

3) สำหรับ นักวิชาการ นักวิจัย และสถาบันการศึกษา นำไปศึกษาวิเคราะห์ต่อยอดสร้างนวัตกรรม เพื่อสนับสนุน ส่งเสริม และพัฒนาอุตสาหกรรมผลิตที่อยู่ในความสนใจ และเรื่องต่างๆ ที่เกี่ยวข้อง

บทที่ 2

สรุปข้อมูลที่สำคัญ

2.1 ข้อมูลทั่วไปของสถานประกอบการ อุตสาหกรรมการผลิต

2.1.1 จำนวนและขนาดสถานประกอบการ

จากการเก็บรวบรวมข้อมูลสำมะโนธุรกิจและอุตสาหกรรม พ.ศ. 2555 : อุตสาหกรรมการผลิต จังหวัดชุมพร พบว่า มีจำนวนสถานประกอบการทั้งสิ้น 1,314 แห่ง และหากพิจารณาขนาดของสถานประกอบการซึ่งวัดจากคนทำงาน พบว่า ส่วนใหญ่ประมาณร้อยละ 95.1 เป็นสถานประกอบการขนาดเล็กที่มีคนทำงาน 1-15 คน สถานประกอบการที่มีคนทำงาน 51-200 คน มีสัดส่วนประมาณร้อยละ 1.4 สำหรับสถานประกอบการที่มีคนทำงาน 16-25 คน และสถานประกอบการที่มีคนทำงาน 26-30 คน มีสัดส่วนประมาณ 1.2 และ 1.0 ตามลำดับ ในขณะที่สถานประกอบการขนาดใหญ่ (คนทำงานมากกว่า 200 คน) และสถานประกอบการที่มีคนทำงาน 31-50 คน ที่มีสัดส่วนใกล้เคียงกัน เพียงร้อยละ 0.7 และ 0.6 เท่านั้น

2.1.2 รูปแบบการจัดตั้งตามกฎหมาย

สำหรับรูปแบบการจัดตั้งตามกฎหมาย พบว่า ส่วนใหญ่ หรือประมาณ ร้อยละ 90.0 มีรูปแบบการจัดตั้งเป็นส่วนบุคคล สำหรับสถานประกอบการ ที่มีรูปแบบการจัดตั้งเป็น บริษัทจำกัด บริษัทจำกัด (มหาชน) และห้างหุ้นส่วนจำกัด

ห้างหุ้นส่วนสามัญนิติบุคคลมีประมาณ ร้อยละ 4.7 และ 3.1 ตามลำดับ ที่เหลือเป็นเป็นสถานประกอบการที่มีรูปแบบการจัดตั้งเป็นส่วนราชการ รัฐวิสาหกิจ สหกรณ์ และอื่น ๆ ร้อยละ 2.2

2.1.3 รูปแบบการจัดตั้งทางเศรษฐกิจ

ในด้านรูปแบบการจัดตั้งทางเศรษฐกิจ พบว่า สถานประกอบการส่วนใหญ่มีรูปแบบการจัดตั้งทางเศรษฐกิจเป็นสำนักงานแห่งเดียวมีสัดส่วนที่สูงถึงร้อยละ 96.4 ที่เป็นสำนักงานสาขาและสำนักงานใหญ่มีสัดส่วนเพียงเล็กน้อยประมาณร้อยละ 3.0 และ 0.6 ตามลำดับ

2.1.4 ระยะเวลาในการดำเนินกิจการ

สำหรับระยะเวลาในการดำเนินกิจการ พบว่า สถานประกอบการที่มีระยะเวลาในการดำเนินกิจการ 10-19 ปี มีสัดส่วนมากที่สุด คือ ร้อยละ 35.9 รองลงมา คือ สถานประกอบการที่มีระยะเวลาในการดำเนินกิจการ 5-9 ปี และน้อยกว่า 5 ปี มีสัดส่วนร้อยละ 23.9 และ 19.0 ตามลำดับ ส่วนสถานประกอบการที่มีระยะเวลาในการดำเนินกิจการ 20-29 ปี มีสัดส่วนร้อยละ 12.9 และสถานประกอบการที่มีระยะเวลาในการดำเนินกิจการตั้งแต่ 30 ปีขึ้นไป มีสัดส่วนน้อยสุดคือ ประมาณร้อยละ 9.0

ตาราง ก จำนวนและร้อยละของสถานประกอบการอุตสาหกรรมการผลิต จำแนกตามลักษณะของสถานประกอบการ

| ลักษณะของสถานประกอบการ | จำนวน | ร้อยละ |
|--|--------------|--------------|
| รวม | 1,314 | 100.0 |
| ขนาดของสถานประกอบการ | | |
| 1 – 15 คน | 1,250 | 95.1 |
| 16 – 25 คน | 16 | 1.2 |
| 26 – 30 คน | 13 | 1.0 |
| 31 – 50 คน | 8 | 0.6 |
| 51 – 200 คน | 18 | 1.4 |
| มากกว่า 200 คน | 9 | 0.7 |
| รูปแบบการจัดตั้งตามกฎหมาย | | |
| ส่วนบุคคล | 1,183 | 90.0 |
| ห้างหุ้นส่วนจำกัด ห้างหุ้นส่วนสามัญนิติบุคคล | 41 | 3.1 |
| บริษัทจำกัด บริษัทจำกัด (มหาชน) | 61 | 4.7 |
| ส่วนราชการ รัฐวิสาหกิจ สหกรณ์ และอื่นๆ | 29 | 2.2 |
| รูปแบบการจัดตั้งทางเศรษฐกิจ | | |
| สำนักงานแห่งเดียว | 1,267 | 96.4 |
| สำนักงานใหญ่ | 8 | 0.6 |
| สำนักงานสาขา | 39 | 3.0 |
| ระยะเวลาในการดำเนินกิจการ | | |
| น้อยกว่า 5 ปี | 250 | 19.0 |
| 5 – 9 ปี | 314 | 23.9 |
| 10 – 19 ปี | 472 | 35.9 |
| 20 – 29 ปี | 160 | 12.2 |
| ตั้งแต่ 30 ปีขึ้นไป | 118 | 9.0 |

2.1.5 หมวดย่อยอุตสาหกรรม

จากจำนวนสถานประกอบการทั้งสิ้น 1,314 แห่ง นั้น เมื่อจำแนกตามหมวดย่อยอุตสาหกรรม พบว่า ส่วนใหญ่เป็นอุตสาหกรรมการผลิตผลิตภัณฑ์อาหาร ร้อยละ 31.5 รองลงมาเป็นอุตสาหกรรมการผลิตเสื้อผ้าเครื่องแต่งกาย ร้อยละ

20.5 อุตสาหกรรมการผลิตผลิตภัณฑ์โลหะประดิษฐ์ (ยกเว้นเครื่องจักรและอุปกรณ์) ร้อยละ 15.4 การผลิตผลิตภัณฑ์อื่นๆ ร้อยละ 8.9 สำหรับสถานประกอบการอุตสาหกรรมการผลิต หมวดย่อยอื่น ๆ นอกเหนือจากที่กล่าวข้างต้น มีจำนวนต่ำกว่า ร้อยละ 0.5

ตาราง ข จำนวนและร้อยละของสถานประกอบการอุตสาหกรรมการผลิต จำแนกตามหมวดย่อยอุตสาหกรรม

| หมวดย่อยอุตสาหกรรม | จำนวน | ร้อยละ |
|---|--------------|--------------|
| รวม | 1,314 | 100.0 |
| การผลิตผลิตภัณฑ์อาหาร | 414 | 31.5 |
| การผลิตเครื่องตี | 34 | 2.6 |
| การผลิตสิ่งทอ | 31 | 2.4 |
| การผลิตเสื้อผ้าเครื่องแต่งกาย | 270 | 20.5 |
| การผลิตไม้และผลิตภัณฑ์จากไม้และไม้ก๊อก (ยกเว้นเฟอร์นิเจอร์) การผลิตสิ่งของจาก ฟางและวัสดุถักสานอื่นๆ | 65 | 4.9 |
| การผลิตกระดาษและผลิตภัณฑ์กระดาษ | 1 | 0.1 |
| การพิมพ์และการผลิตซ้ำสื่อบันทึกข้อมูล | 32 | 2.4 |
| การผลิตเคมีภัณฑ์และผลิตภัณฑ์เคมี | 2 | 0.2 |
| การผลิตเภสัชภัณฑ์ เคมีภัณฑ์ที่ใช้รักษาโรค ผลิตภัณฑ์จากพืชและสัตว์ที่ใช้รักษาโรค | 1 | 0.1 |
| การผลิตผลิตภัณฑ์ยางและพลาสติก | 18 | 1.4 |
| การผลิตผลิตภัณฑ์อื่นๆ ที่ทำจากแร่โลหะ | 43 | 3.3 |
| การผลิตผลิตภัณฑ์โลหะประดิษฐ์ (ยกเว้นเครื่องจักรและอุปกรณ์) | 203 | 15.4 |
| การผลิตเครื่องจักรและเครื่องมือ ซึ่งมีได้จัดประเภทไว้ในที่อื่น | 1 | 0.1 |
| การผลิตยานยนต์ รถพ่วง และรถกึ่งพ่วง | 9 | 0.7 |
| การผลิตอุปกรณ์ขนส่งอื่นๆ | 7 | 0.5 |
| การผลิตเฟอร์นิเจอร์ | 24 | 1.8 |
| การผลิตผลิตภัณฑ์อื่นๆ | 117 | 8.9 |
| การซ่อมและการติดตั้งเครื่องจักรและอุปกรณ์ | 41 | 3.1 |
| การจัดการน้ำเสีย | 1 | 0.1 |

2.2 ข้อมูลสถิติที่สำคัญ จำแนกตามขนาดของ สถานประกอบการ และหมวดย่อยอุตสาหกรรม

2.2.1 คนทำงานและค่าตอบแทนแรงงาน

1) จำนวนคนทำงาน

ข้อมูลจากตาราง ค. แสดงให้เห็นว่ามีคนทำงานในสถานประกอบการจำนวนทั้งสิ้น 12,023 คน ในจำนวนนี้ส่วนใหญ่ (ประมาณ 6,156 คน หรือร้อยละ 51.2) ทำงานอยู่ในสถานประกอบการขนาดใหญ่ (คนทำงานมากกว่า 200 คน) รองลงมาทำงานอยู่ในสถานประกอบการขนาดเล็ก (คนทำงาน 1-15 คน) และสถานประกอบการที่มีคนทำงาน 51- 200 คน ประมาณร้อยละ 28.0 และ 12.4 ตามลำดับ สถานประกอบการที่มีคนทำงาน 26-30 คน ประมาณร้อยละ 3.0 สำหรับสถานประกอบการอื่นๆ แต่ละขนาดมีสัดส่วนของคนทำงานไม่เกินร้อยละ 2.9

เมื่อพิจารณาตามหมวดย่อยอุตสาหกรรม พบว่า สถานประกอบการที่มีคนทำงานมากที่สุด คือ อุตสาหกรรมการผลิตผลิตภัณฑ์อาหาร จำนวน 8,683 คนหรือ ประมาณร้อยละ 72.2 รองลงมาเป็นการผลิตผลิตภัณฑ์อื่นๆ ที่ทำจากแร่โลหะ และการผลิตผลิตภัณฑ์โลหะประดิษฐ์ (ยกเว้นเครื่องจักรและอุปกรณ์) ร้อยละ 5.0 และ 4.4 ตามลำดับ สำหรับอุตสาหกรรมประเภทอื่นๆ มีจำนวนคนทำงานต่ำกว่า ร้อยละ 4.0

2) จำนวนลูกจ้าง

ด้านการจ้างแรงงานของสถาน-ประกอบการ พบว่า มีจำนวนลูกจ้างซึ่งปฏิบัติงานอยู่ในสถาน-ประกอบการทั้งสิ้น 10,221 คน ในจำนวนนี้ ประมาณ 6,156 คน หรือคิดเป็นร้อยละ 60.2 ปฏิบัติงานอยู่ในสถาน-ประกอบการขนาดใหญ่ (คนทำงานมากกว่า 200 คน) รองลงมาปฏิบัติงานอยู่ในสถานประกอบการขนาด

เล็ก (คนทำงาน 1-15 คน) ประมาณร้อยละ 15.6 สถานประกอบการที่มีคนทำงาน 51-200 คน มีสัดส่วนของ ลูกจ้างประมาณ 1,492 คน หรือคิดเป็นร้อยละ 14.6 สำหรับสถานประกอบการขนาดอื่นๆ นั้น มีสัดส่วนการจ้างงานค่อนข้างต่ำ โดยเฉพาะสถานประกอบการที่มีคนทำงาน 16-25 คน มีการจ้างงานในสัดส่วนต่ำสุด ประมาณ ร้อยละ 3.0

สำหรับการจ้างงานในหมวดย่อยอุตสาหกรรมแต่ละประเภทนั้น พบว่า ลูกจ้างส่วนใหญ่ปฏิบัติงานอยู่ในสถานประกอบการที่ประกอบการอุตสาหกรรมการผลิตผลิตภัณฑ์อาหาร จำนวน 8,001 คน หรือร้อยละ 78.4 รองลงมา เป็นอุตสาหกรรมการผลิตผลิตภัณฑ์อื่นๆ ที่ทำจากแร่โลหะ และการผลิตผลิตภัณฑ์ยางและพลาสติก ร้อยละ 5.5 และ 3.2 ตามลำดับ ส่วนอุตสาหกรรมประเภทอื่นๆ มีจำนวนลูกจ้าง ในสัดส่วนที่ต่ำกว่า ร้อยละ 3.0

3) ค่าตอบแทนแรงงาน

ในส่วนของค่าตอบแทนแรงงาน จังหวัดชุมพร มีมูลค่า ค่าตอบแทนแรงงาน 1,009.8 ล้านบาท โดยมีค่าตอบแทนเฉลี่ยต่อคนต่อปีเท่ากับ 98,792 บาท โดยสถานประกอบการขนาดใหญ่ (คนทำงานมากกว่า 200 คน) มีมูลค่าของค่าตอบแทนมากที่สุด จำนวน 685.5 ล้านบาท รองลงมาเป็นสถานประกอบการที่มีคนทำงาน 51-200 คน และสถานประกอบการขนาดเล็ก (คนทำงาน 1-15 คน) มูลค่าประมาณ 134.1 ล้านบาท และ 105.8 ล้านบาทตามลำดับ ส่วนสถานประกอบการที่มีคนทำงานตั้งแต่ 31-50 คนมีมูลค่าค่าตอบแทนแรงงานน้อยที่สุด คือ 21.4 ล้านบาท และเมื่อพิจารณาค่าตอบแทนแรงงานเฉลี่ยต่อคนต่อปี พบว่า ผู้ที่ปฏิบัติงานในสถานประกอบการขนาดใหญ่ (คนทำงานมากกว่า 200 คน) มีค่าตอบแทนแรงงานเฉลี่ยต่อคนต่อปีมากที่สุด มูลค่า 111,358 บาท รองลงมาเป็นอุตสาหกรรมที่มีคนทำงาน 51-200 คน และ 16-25 คน มีค่าตอบแทนแรงงานเฉลี่ยต่อคนต่อปีประมาณ 89,873 บาท และ 89,465 บาท ตามลำดับ ส่วนสถานประกอบการที่มีจำนวนคนทำงาน 31-50 คน มีค่าตอบแทนแรงงานเฉลี่ยต่อคนต่อปีน้อยที่สุด คือ 64,665 บาท

เมื่อพิจารณาตามหมวดย่อยอุตสาหกรรม พบว่า ค่าตอบแทนแรงงานในหมวดย่อยอุตสาหกรรมการผลิตผลิตภัณฑ์อาหาร

มูลค่าค่าตอบแทนแรงงานมากที่สุด จำนวน 841.4 ล้านบาท รองลงมาเป็นหมวดย่อยอุตสาหกรรมการผลิตผลิตภัณฑ์อื่นๆ ที่ทำจากแร่โลหะ จำนวน 49.6 ล้านบาท และเมื่อพิจารณาค่าตอบแทนแรงงานเฉลี่ยต่อคนต่อปี พบว่า อุตสาหกรรมการผลิตผลิตภัณฑ์ยางและพลาสติก มีค่าตอบแทนแรงงานเฉลี่ยต่อคนต่อปีมากที่สุด คือ 106,992 บาท รองลงมาเป็นหมวดย่อยอุตสาหกรรมการผลิตผลิตภัณฑ์อาหาร จำนวน 105,164 บาท ส่วนอุตสาหกรรมการผลิตไม้และผลิตภัณฑ์จากไม้และไม้ก๊อก (ยกเว้นเฟอร์นิเจอร์) การผลิตสิ่งของจากฟางและวัสดุถักสานอื่นๆ จำนวน 96,118 บาท การผลิตผลิตภัณฑ์อื่นๆ ที่ทำจากแร่โลหะ และการผลิตอุปกรณ์ขนส่งอื่นๆ มีค่าตอบแทนแรงงานเฉลี่ยต่อคนต่อปี มูลค่า 88,938 บาท และ 80,450 บาท ตามลำดับ

ตาราง ค จำนวนและร้อยละของคนทำงาน ลูกจ้าง และค่าตอบแทนแรงงาน จำแนกตามขนาดของสถานประกอบการ และหมวดย่อยอุตสาหกรรม

| ขนาดของสถานประกอบการ/ หมวดย่อยอุตสาหกรรม | จำนวน สถานประ- กอบการ | คนทำงาน | | ลูกจ้าง | | ค่าตอบแทนแรงงาน | |
|--|-----------------------------|---------------|--------------|---------------|--------------|--------------------|----------------------------|
| | | จำนวน | ร้อยละ | จำนวน | ร้อยละ | มูลค่า (พันบาท) | เฉลี่ยต่อคน ต่อปี (บาท) |
| รวม | 1,314 | 12,023 | 100.0 | 10,221 | 100.0 | 1,009,755.9 | 98,792 |
| ขนาดของสถานประกอบการ | | | | | | | |
| 1 – 15 คน | 1,250 | 3,361 | 28.0 | 1,589 | 15.6 | 108,805.7 | 68,474 |
| 16 – 25 คน | 16 | 312 | 2.6 | 306 | 3.0 | 27,376.3 | 89,465 |
| 26 – 30 คน | 13 | 362 | 3.0 | 346 | 3.4 | 32,491.3 | 93,905 |
| 31 – 50 คน | 8 | 336 | 2.8 | 332 | 3.2 | 21,468.8 | 64,665 |
| 51 – 200 คน | 18 | 1,496 | 12.4 | 1,492 | 14.6 | 134,091.2 | 89,873 |
| มากกว่า 200 คน | 9 | 6,156 | 51.2 | 6,156 | 60.2 | 685,522.5 | 111,358 |
| หมวดย่อยอุตสาหกรรม | | | | | | | |
| การผลิตผลิตภัณฑ์อาหาร | 414 | 8,683 | 72.3 | 8,001 | 78.4 | 841,413.7 | 105,164 |
| การผลิตเครื่องดื่ม | 34 | 145 | 1.2 | 96 | 0.9 | 6,386.9 | 66,530 |
| การผลิตสิ่งทอ | 31 | 178 | 1.5 | 133 | 1.3 | 9,820.0 | 73,835 |
| การผลิตเสื้อผ้าเครื่องแต่งกาย | 270 | 368 | 3.1 | 53 | 0.5 | 2,659.5 | 50,179 |
| การผลิตไม้และผลิตภัณฑ์จากไม้และไม้ก๊อก (ยกเว้นเฟอร์นิเจอร์) การผลิตสิ่งของจาก ฟางและวัสดุถักสานอื่นๆ | 65 | 352 | 2.9 | 266 | 2.6 | 25,567.3 | 96,118 |
| การผลิตกระดาษและผลิตภัณฑ์กระดาษ | 1 | 4 | - | 4 | - | D | D |
| การพิมพ์และการผลิตซ้ำสื่อบันทึกข้อมูล | 32 | 135 | 1.1 | 85 | 0.8 | 6,813.7 | 80,161 |
| การผลิตเคมีภัณฑ์และผลิตภัณฑ์เคมี | 2 | 6 | - | 3 | - | D | D |
| การผลิตเภสัชภัณฑ์ เคมีภัณฑ์ที่ใช้รักษาโรค ผลิตภัณฑ์จากพืชและสัตว์ที่ใช้รักษาโรค | 1 | 1 | - | - | - | - | - |
| การผลิตผลิตภัณฑ์ยางและพลาสติก | 18 | 339 | 2.8 | 323 | 3.2 | 34,558.4 | 106,992 |
| การผลิตผลิตภัณฑ์อื่นๆ ที่ทำจากแร่โลหะ | 43 | 606 | 5.0 | 558 | 5.5 | 49,627.5 | 88,938 |
| การผลิตผลิตภัณฑ์โลหะประดิษฐ์ (ยกเว้นเครื่องจักรและอุปกรณ์) | 203 | 529 | 4.4 | 250 | 2.5 | 19,531.1 | 78,124 |
| การผลิตเครื่องจักรและเครื่องมือ ซึ่งมิได้จัดประเภทไว้ในที่อื่น | 1 | 6 | - | 5 | - | D | D |
| การผลิตยานยนต์ รถพ่วง และรถกึ่งพ่วง | 9 | 18 | 0.2 | 4 | - | 290.0 | 72,500 |
| การผลิตอุปกรณ์ขนส่งอื่นๆ | 7 | 21 | 0.2 | 14 | 0.1 | 1,126.3 | 80,450 |
| การผลิตเฟอร์นิเจอร์ | 24 | 316 | 2.6 | 292 | 2.9 | 4,931.1 | 16,887 |
| การผลิตผลิตภัณฑ์อื่นๆ | 117 | 150 | 1.3 | 21 | 0.2 | 1,059.4 | 50,448 |
| การซ่อมและการติดตั้งเครื่องจักรและอุปกรณ์ | 41 | 163 | 1.4 | 111 | 1.1 | 5,023.2 | 45,254 |
| การจัดการน้ำเสีย | 1 | 4 | - | 3 | - | D | D |

หมายเหตุ : - ไม่มีข้อมูล หรือข้อมูลมีค่าเป็น 0 หรือมีข้อมูลจำนวนน้อย
D หมายถึง ตัวเลขที่ไม่เปิดเผย

ตาราง ง มูลค่าผลผลิต และมูลค่าเพิ่มของสถานประกอบการอุตสาหกรรมการผลิต จำแนกตามขนาดของสถานประกอบการ และหมวดย่อยอุตสาหกรรม

| ขนาดของสถานประกอบการ/ หมวดย่อยอุตสาหกรรม | มูลค่าผลผลิต | | มูลค่าเพิ่ม | | มูลค่าเพิ่มต่อ มูลค่าผลผลิต (ร้อยละ) |
|--|---------------------|--------------|---------------------|--------------|--|
| | มูลค่า (ล้านบาท) | ร้อยละ | มูลค่า (ล้านบาท) | ร้อยละ | |
| รวม | 21,910,226.3 | 100.0 | 4,132,011.2 | 100.0 | 18.9 |
| ขนาดของสถานประกอบการ | | | | | |
| 1 – 15 คน | 1,237,827.4 | 5.7 | 329,752.9 | 8.0 | 26.6 |
| 16 – 25 คน | 465,804.3 | 2.1 | 98,034.2 | 2.4 | 21.0 |
| 26 – 30 คน | 1,242,263.6 | 5.7 | 370,856.1 | 9.0 | 29.9 |
| 31 – 50 คน | 252,940.4 | 1.1 | 66,694.2 | 1.6 | 26.4 |
| 51 – 200 คน | 4,563,992.1 | 20.8 | 749,651.8 | 18.1 | 16.4 |
| มากกว่า 200 คน | 14,147,398.4 | 64.6 | 2,517,022.0 | 60.9 | 17.8 |
| หมวดย่อยอุตสาหกรรม | | | | | |
| การผลิตผลิตภัณฑ์อาหาร | 18,613,718.4 | 85.0 | 3,363,563.7 | 81.4 | 18.1 |
| การผลิตเครื่องดื่ม | 36,295.2 | 0.2 | 13,591.6 | 0.3 | 37.4 |
| การผลิตสิ่งทอ | 58,498.9 | 0.3 | 19,314.0 | 0.5 | 33.0 |
| การผลิตเสื้อผ้าเครื่องแต่งกาย | 49,584.5 | 0.2 | 18,907.9 | 0.5 | 38.1 |
| การผลิตไม้และผลิตภัณฑ์จากไม้และไม้ก๊อก (ยกเว้นเฟอร์นิเจอร์) การผลิตสิ่งของจากฟางและวัสดุจากสานอื่นๆ | 202,957.3 | 0.9 | 82,012.7 | 2.0 | 40.4 |
| การผลิตกระดาษและผลิตภัณฑ์กระดาษ | D | D | D | D | D |
| การพิมพ์และการผลิตซ้ำสื่อบันทึกข้อมูล | 47,257.1 | 0.2 | 17,119.7 | 0.4 | 36.2 |
| การผลิตเคมีภัณฑ์และผลิตภัณฑ์เคมี | D | D | D | D | D |
| การผลิตเภสัชภัณฑ์ เคมีภัณฑ์ที่ใช้รักษาโรค และผลิตภัณฑ์ และสัตว์ที่ใช้รักษาโรค | D | D | D | D | D |
| การผลิตผลิตภัณฑ์ยางและพลาสติก | 1,995,279.4 | 9.1 | 334,148.8 | 8.1 | 16.7 |
| การผลิตผลิตภัณฑ์อื่นๆ ที่ทำจากแร่โลหะ | 674,220.8 | 3.1 | 192,176.3 | 4.7 | 28.5 |
| การผลิตผลิตภัณฑ์โลหะประดิษฐ์ (ยกเว้นเครื่องจักรและอุปกรณ์) | 139,794.5 | 0.6 | 59,042.3 | 1.4 | 42.2 |
| การผลิตเครื่องจักรและเครื่องมือ ซึ่งมีได้จัดประเภทไว้ในที่อื่น | D | D | D | D | D |
| การผลิตยานยนต์ รถพ่วง และรถกึ่งพ่วง | 1,912.8 | - | 556.4 | - | 29.1 |
| การผลิตอุปกรณ์ขนส่งอื่นๆ | 6,436.0 | - | 2,420.8 | 0.1 | 37.6 |
| การผลิตเฟอร์นิเจอร์ | 26,561.7 | 0.1 | 9,402.3 | 0.2 | 35.4 |
| การผลิตผลิตภัณฑ์อื่นๆ | 14,677.6 | 0.1 | 5,492.8 | 0.1 | 37.4 |
| การซ่อมและการติดตั้งเครื่องจักรและอุปกรณ์ | 37,294.2 | 0.2 | 12,140.7 | 0.3 | 32.6 |
| การจัดการน้ำเสีย | D | D | D | D | D |

หมายเหตุ : - ไม่มีข้อมูล หรือข้อมูลมีค่าเป็น 0 หรือมีข้อมูลจำนวนน้อย
D หมายถึง ตัวเลขที่ไม่เปิดเผย

2.2.2 มูลค่าผลผลิต

จากตาราง ง. แสดงให้เห็นว่า สถานประกอบการขนาดใหญ่ (คนทำงานมากกว่า 200 คน) มีมูลค่าผลผลิตมากที่สุดถึง 14,147.4 ล้านบาท หรือร้อยละ 64.6 รองลงมา เป็นสถานประกอบการที่มีคนทำงาน 51-200 คน มูลค่า 4,564 ล้านบาท หรือร้อยละ 20.8 ส่วนสถานประกอบการที่มีคนทำงาน 26-30 คน และสถานประกอบการขนาดเล็ก (คนทำงาน 1-15 คน)

มีมูลค่าผลผลิต 1,242.3 ล้านบาท และ 1,237.8 ล้านบาท หรือ ร้อยละ 5.7 เท่ากัน สำหรับสถานประกอบการที่มีคนทำงาน 31-50 คน มีมูลค่าการผลิตน้อยที่สุด คือ 252.9 ล้านบาท หรือร้อยละ 1.1 เมื่อพิจารณาตามหมวดย่อยอุตสาหกรรมพบว่า อุตสาหกรรมการผลิตผลิตภัณฑ์อาหาร มีมูลค่าการผลิตมากที่สุดถึง 18,613.7 ล้านบาท หรือคิดเป็น ร้อยละ 85.0 รองลงมา เป็นอุตสาหกรรม

การผลิตผลิตภัณฑ์ยางและพลาสติก มูลค่า 1,995.3 ล้านบาท หรือร้อยละ 9.1 สำหรับการผลิตผลิตภัณฑ์อื่นๆ ที่ทำจากแร่โลหะมีมูลค่า 674.2 ล้านบาท หรือร้อยละ 3.1 ส่วนที่เหลือกระจายอยู่ตามหมวดย่อยอุตสาหกรรมอื่นๆ ซึ่งมีมูลค่าไม่มากนัก

2.2.3 มูลค่าเพิ่ม

เมื่อพิจารณาตามมูลค่าเพิ่ม พบว่า สถานประกอบการขนาดใหญ่ (จำนวนคนทำงานมากกว่า 200 คน) มีมูลค่าเพิ่มมากที่สุด คือ 2,517.0 ล้านบาท หรือคิดเป็นร้อยละ 60.9 รองลงมาเป็นสถานประกอบการที่มีคนทำงาน 51-200 คน มีมูลค่าเพิ่ม 749.7 ล้านบาท หรือร้อยละ 18.1 สำหรับสถานประกอบการที่มีคนทำงาน 26-30 คน มีมูลค่าการผลิต 370.9 ล้านบาท หรือร้อยละ 9.0 สำหรับสถานประกอบการที่มีคนทำงาน 31-50 คน มีมูลค่าเพิ่มน้อยที่สุด คือ 66.7 ล้านบาท หรือร้อยละ 1.6

เมื่อพิจารณาตามหมวดย่อยอุตสาหกรรม พบว่า อุตสาหกรรมการผลิตผลิตภัณฑ์อาหารมีมูลค่าเพิ่มมากที่สุด ประมาณ 3,363.6 ล้านบาท รองลงมาเป็นอุตสาหกรรมการผลิตผลิตภัณฑ์พลาสติก ประมาณ 334.1 ล้านบาท ส่วนอุตสาหกรรมประเภทอื่นๆ มีมูลค่าเพิ่มไม่เกิน 200 ล้านบาท

2.2.4 มูลค่าผลผลิตเฉลี่ย

เมื่อพิจารณามูลค่าผลผลิตเฉลี่ยตามขนาดของสถานประกอบการแล้ว พบว่า สถานประกอบการขนาดใหญ่ (คนทำงานมากกว่า 200 คน) มีมูลค่าผลผลิตเฉลี่ยต่อสถานประกอบการมากที่สุด คือ 1,571.9 ล้านบาท และมีมูลค่าเพิ่มเฉลี่ยต่อคนทำงานจำนวน 2.3 ล้านบาท รองลงมาเป็นสถานประกอบการที่มีคนทำงาน 51-200 คน ซึ่งมีมูลค่าผลผลิตเฉลี่ยต่อสถานประกอบการ 253.6 ล้านบาท และมีมูลค่าผลผลิตเฉลี่ยต่อคนทำงานประมาณ 3.1 ล้านบาท ส่วนสถานประกอบการที่มี

คนทำงาน ตั้งแต่ 1-15 คน มูลค่าผลผลิตเฉลี่ยต่อสถานประกอบการและเฉลี่ยต่อคนทำงานน้อยที่สุด ประมาณ 990,262 บาท และ 368,291 บาท ตามลำดับ

หากพิจารณาตามหมวดย่อยอุตสาหกรรม จะเห็นว่า อุตสาหกรรมการผลิตผลิตภัณฑ์ยางและพลาสติกมีมูลค่าผลผลิตเฉลี่ยต่อสถานประกอบการมากที่สุด ประมาณ 110.8 ล้านบาท และมีมูลค่าผลผลิตเฉลี่ยต่อคนทำงานมากที่สุด เช่นเดียวกัน คือ 5.9 ล้านบาท ส่วนอุตสาหกรรมประเภทอื่นๆ มีมูลค่าผลผลิตเฉลี่ยต่อสถานประกอบการ และต่อคนทำงานไม่เกิน 16 ล้านบาท และ 2.5 ล้านบาท ตามลำดับ (ตาราง จ)

2.2.5 มูลค่าเพิ่มเฉลี่ย

ในด้านของมูลค่าเพิ่มเฉลี่ยนั้น จากตาราง จ. จะเห็นว่า สถานประกอบการขนาดใหญ่ (คนทำงานมากกว่า 200 คน) มีมูลค่าเพิ่มเฉลี่ยต่อสถานประกอบการสูงถึง 279.7 ล้านบาท รองลงมาเป็นสถานประกอบการที่มีคนทำงาน 51-200 คน มีมูลค่าเฉลี่ย 41.6 ล้านบาท แต่เมื่อพิจารณามูลค่าเพิ่มเฉลี่ยต่อคนทำงาน พบว่า สถานประกอบการที่มีคนทำงาน 26-30 คน มีมูลค่าเพิ่มเฉลี่ยต่อคนทำงานมากที่สุด ประมาณ 1.0 ล้านบาท รองลงมาเป็นสถานประกอบการที่มีคนทำงาน 51-200 คน ประมาณ 501,104.1 บาท ส่วนสถานประกอบการที่เหลือ มีมูลค่าเพิ่มเฉลี่ยต่อคนทำงานไม่เกิน 450,000 บาท

หากพิจารณาตามหมวดย่อยอุตสาหกรรมนั้น จะเห็นได้ว่า อุตสาหกรรมการผลิตผลิตภัณฑ์ยางและพลาสติก มีมูลค่าเพิ่มเฉลี่ยต่อสถานประกอบการและเฉลี่ยต่อคนทำงานมากที่สุด ประมาณ 18.6 ล้านบาท และ 1.0 ล้านบาท รองลงมาเป็นอุตสาหกรรมผลิตผลิตภัณฑ์อาหาร มีมูลค่าเพิ่มเฉลี่ยต่อสถานประกอบการ ประมาณ 8.1 ล้านบาท และ มูลค่าเพิ่มเฉลี่ยต่อคนทำงานประมาณ 387,373.5 บาท ส่วนอุตสาหกรรมประเภทอื่นๆ มีมูลค่าเพิ่มเฉลี่ยต่อสถานประกอบการไม่เกิน 4.5 ล้านบาท และเฉลี่ยต่อคนทำงานไม่เกิน 350,000 บาท

ตาราง จ มูลค่าการผลิต และมูลค่าเพิ่มเฉลี่ยต่อสถานประกอบการ และต่อคนทำงาน จำแนกตามขนาดของสถานประกอบการและ
หมวดย่อยอุตสาหกรรม

(หน่วย : บาท)

| ขนาดของสถานประกอบการ/ หมวดย่อยอุตสาหกรรม | มูลค่าการผลิตเฉลี่ย | | มูลค่าเพิ่มเฉลี่ย | |
|--|-----------------------|--------------------|-----------------------|------------------|
| | ต่อสถาน- ประกอบการ | ต่อคนทำงาน | ต่อสถาน- ประกอบการ | ต่อคนทำงาน |
| รวม | 16,674,449.2 | 1,822,359.3 | 3,144,605.2 | 343,675.6 |
| ขนาดของสถานประกอบการ | | | | |
| 1 – 15 คน | 990,261.9 | 368,291.4 | 263,802.3 | 98,111.5 |
| 16 – 25 คน | 29,112,768.8 | 1,492,962.5 | 6,127,137.5 | 314,212.2 |
| 26 – 30 คน | 95,558,738.5 | 3,431,667.4 | 28,527,392.3 | 1,024,464.4 |
| 31 – 50 คน | 31,617,550.0 | 752,798.8 | 8,336,775.0 | 198,494.6 |
| 51 – 200 คน | 253,555,116.7 | 3,050,796.9 | 41,647,322.2 | 501,104.1 |
| มากกว่า 200 คน | 1,571,933,155.6 | 2,298,147.9 | 279,669,111.1 | 408,873.0 |
| หมวดย่อยอุตสาหกรรม | | | | |
| การผลิตผลิตภัณฑ์อาหาร | 44,960,672.5 | 2,143,696.7 | 8,124,550.0 | 387,373.5 |
| การผลิตเครื่องดื่ม | 1,067,505.9 | 250,311.7 | 399,752.9 | 93,735.2 |
| การผลิตสิ่งทอ | 1,887,061.3 | 328,645.5 | 623,032.3 | 108,505.6 |
| การผลิตเสื้อผ้าเครื่องแต่งกาย | 183,646.3 | 134,740.5 | 70,029.3 | 51,378.3 |
| การผลิตไม้และผลิตภัณฑ์จากไม้และไม้ก๊อก (ยกเว้นเฟอร์นิเจอร์) | 3,122,420 | 576,583.2 | 1,261,733.8 | 232,990.6 |
| การผลิตสิ่งของจากฟางและวัสดุจากสานอื่นๆ | | | | |
| การผลิตกระดาษและผลิตภัณฑ์กระดาษ | D | D | D | D |
| การพิมพ์และการผลิตซ้ำสื่อบันทึกข้อมูล | 1,476,784.4 | 350,052.6 | 534,990.6 | 126,812.6 |
| การผลิตเคมีภัณฑ์และผลิตภัณฑ์เคมี | D | D | D | D |
| การผลิตเภสัชภัณฑ์ เคมีภัณฑ์ที่ใช้รักษาโรค และผลิตภัณฑ์จากพืช และสัตว์ที่ใช้รักษาโรค | D | D | D | D |
| การผลิตผลิตภัณฑ์ยางและพลาสติก | 110,848,855.6 | 5,885,779.9 | 18,563,822.2 | 985,689.7 |
| การผลิตผลิตภัณฑ์อื่นๆ ที่ทำจากแร่โลหะ | 15,679,553.5 | 1,112,575.6 | 4,469,216.3 | 317,122.6 |
| การผลิตผลิตภัณฑ์โลหะประดิษฐ์ (ยกเว้นเครื่องจักรและอุปกรณ์) | 688,642.9 | 264,261.8 | 290,848.8 | 111,611.2 |
| การผลิตเครื่องจักรและเครื่องมือ ซึ่งมีได้จัดประเภทไว้ในที่อื่น | D | D | D | D |
| การผลิตยานยนต์ รถพ่วง และรถกึ่งพ่วง | 212,533.3 | 106,266.7 | 61,822.2 | 30,911.1 |
| การผลิตอุปกรณ์ขนส่งอื่นๆ | 919,428.6 | 306,476.2 | 345,828.6 | 115,276.2 |
| การผลิตเฟอร์นิเจอร์ | 1,106,737.5 | 84,056.0 | 391,762.5 | 29,754.1 |
| การผลิตผลิตภัณฑ์อื่นๆ | 125,449.6 | 97,850.7 | 46,947.0 | 36,618.7 |
| การซ่อมและการติดตั้งเครื่องจักรและอุปกรณ์ | 909,614.6 | 228,798.8 | 296,114.6 | 74,482.8 |
| การจัดการน้ำเสีย | D | D | D | D |

หมายเหตุ :- ไม่มีข้อมูล หรือข้อมูลมีค่าเป็น 0 หรือมีข้อมูลจำนวนน้อย
D หมายถึง ตัวเลขที่ไม่เปิดเผย

2.3 สรุปและข้อเสนอแนะของสถานประกอบการ

ผลจากการสำรวจธุรกิจและอุตสาหกรรม พ.ศ.2555 : อุตสาหกรรมการผลิต จังหวัดชุมพร พบว่า มีจำนวนสถานประกอบการอุตสาหกรรมการผลิตทั้งสิ้นประมาณ 1,314 แห่ง ส่วนใหญ่หรือประมาณ ร้อยละ 95.1 เป็นสถานประกอบการที่มีขนาดคนทำงาน 1-5 คน และประกอบอุตสาหกรรม

การผลิตเกี่ยวกับการผลิตผลิตภัณฑ์อาหาร สำหรับคนทำงานใน สถานประกอบการผลิต มีจำนวนทั้งสิ้นประมาณ 12,023 คน มีการจ้างงานหรือมีลูกจ้างทั้งสิ้น ประมาณ 10,221 คน โดยได้รับค่าตอบแทนต่อคนต่อปี ประมาณ 98,782.61 บาท ส่วนมูลค่าการผลิตมีมูลค่าประมาณ 21,910.2 ล้านบาท ค่าใช้จ่าย ขึ้น

กลางประมาณ 8,009.3 ล้านบาท และมูลค่าเพิ่มประมาณ 21,910.2 ล้านบาท เป็นต้น

● **ความช่วยเหลือที่ต้องการจากหน่วยงานของรัฐ**

ส่วนใหญ่หรือร้อยละ 45.9 รายงานว่า ต้องการให้ภาครัฐช่วยเหลือเกี่ยวกับการส่งเสริมการลงทุนให้แก่ผู้ประกอบการ ร้อยละ 47.7 ลดต้นทุนการผลิต ร้อยละ 46.5 ต้องการให้ภาครัฐจัดหาแหล่งเงินกู้ดอกเบี้ยต่ำ ร้อยละ 43.7 ต้องการจัดหาฝึกอบรมและพัฒนาฝีมือแรงงาน ร้อยละ 39.2 ต้องการลดภาษีหรือยกเว้นภาษีนำเข้าวัตถุดิบ เครื่องมือ เครื่องจักร ร้อยละ 30.0 และต้องการเพิ่มวงเงินสินเชื่อให้แก่ผู้ประกอบการร้อยละ 22.4

แผนภูมิ ฎ ร้อยละของสถานประกอบการอุตสาหกรรม การผลิต จำแนกตามความต้องการให้ภาครัฐช่วยเหลือ 5 อันดับแรก

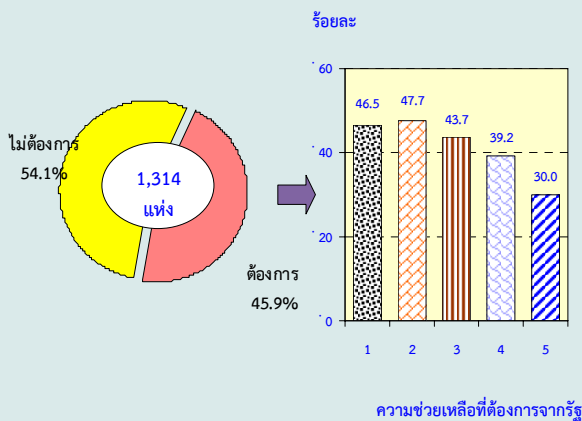

หมายเหตุ : สถานประกอบการ 1 แห่งสามารถตอบได้มากกว่า 1 ข้อ

ความช่วยเหลือที่ต้องการจากรัฐ :

1. ลดต้นทุนการผลิต
2. ส่งเสริมการลงทุนให้แก่ผู้ประกอบการ
3. จัดหาแหล่งเงินกู้ดอกเบี้ยต่ำ
4. จัดหา ฝึกอบรม และพัฒนาฝีมือแรงงาน
5. ลดภาษีหรือยกเว้นภาษีนำเข้าวัตถุดิบ เครื่องมือ เครื่องจักร

● **ปัญหาในการดำเนินงาน**

เมื่อสอบถามถึงปัญหาในการกิจการของสถานประกอบการ ร้อยละ 57.6 ไม่มีปัญหาในการดำเนินงาน และ ร้อยละ 42.4 มีปัญหาในการดำเนินงาน

กิจการ ในจำนวนนี้มีปัญหาเกี่ยวกับการขาดแคลนแรงงานมากที่สุดถึงร้อยละ 43.2 รองลงมามีปัญหาเกี่ยวกับเงินทุนไม่เพียงพอ ร้อยละ 34.3 ขาดแคลนวัตถุดิบที่ใช้ในการผลิต ร้อยละ 27.2 ตลาดผลผลิต ร้อยละ 21.0 ปัญหานโยบายด้านการค้าของรัฐบาลไม่แน่นอน ร้อยละ 19.6 และปัญหาอื่น ๆ ร้อยละ 15.9

แผนภูมิ ฎ ร้อยละของสถานประกอบการ อุตสาหกรรมการผลิต จำแนกตามการมี ปัญหาในการดำเนินงาน

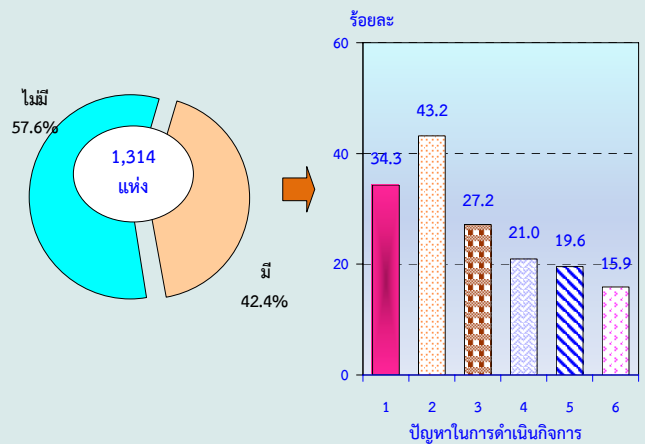

หมายเหตุ : สถานประกอบการ 1 แห่งสามารถตอบได้มากกว่า 1 ข้อ

ปัญหาในการดำเนินงาน :

1. เงินทุนไม่เพียงพอ
2. ขาดแคลนแรงงาน
3. ขาดแคลนวัตถุดิบที่ใช้ในการผลิต
4. ตลาดผลผลิต
5. นโยบายด้านการค้าของรัฐบาลไม่แน่นอน
6. อื่นๆ

Statistical Tables

**PART 1 OPERATION INFORMATION OF MANUFACTURING
ESTABLISHMENTS BY SIZE OF ESTABLISHMENTS**

LIST OF STATISTICAL TABLES

| | |
|-----------------|---|
| PART 1 | OPERATION INFORMATION OF ESTABLISHMENTS BY SIZE OF ESTABLISHMENTS |
| TABLE 1 | SUMMARY OF BASIC STATISTICS FOR MANUFACTURING ESTABLISHMENTS IN 2011 BY SIZE OF ESTABLISHMENT |
| TABLE 2 | VALUE OF GROSS OUTPUT OF MANUFACTURING ESTABLISHMENTS IN 2011 BY SIZE OF ESTABLISHMENT |
| TABLE 3 | INTERMEDIATE CONSUMPTION OF MANUFACTURING ESTABLISHMENTS IN 2011 BY SIZE OF ESTABLISHMENT |
| TABLE 4 | PERSONS ENGAGED IN MANUFACTURING ESTABLISHMENTS IN 2011 BY WORK STATUS, SEX AND SIZE OF ESTABLISHMENT |
| TABLE 5 | NUMBER OF MANUFACTURING ESTABLISHMENTS BY WORKING DAYS PER WEEK, WORKING HOURS PER DAY OF EMPLOYEES AND SIZE OF ESTABLISHMENT |
| TABLE 6 | REMUNERATION IN 2011 BY SIZE OF ESTABLISHMENT |
| TABLE 7 | NUMBER AND PERCENTAGE OF MANUFACTURING ESTABLISHMENTS BY PERCENTAGE OF CAPACITY UTILIZATION IN 2011 AND SIZE OF ESTABLISHMENT |
| TABLE 8 | VALUE OF STOCKS AT THE BEGINNING AND THE END OF 2011 BY SIZE OF ESTABLISHMENT |
| TABLE 9 | CHANGE IN VALUE OF STOCKS IN 2011 BY SIZE OF ESTABLISHMENT |
| TABLE 10 | TOTAL EXPENSES OF MANUFACTURING ESTABLISHMENTS IN 2011 BY SIZE OF ESTABLISHMENT |
| TABLE 11 | TOTAL RECEIPTS OF MANUFACTURING ESTABLISHMENTS IN 2011 BY SIZE OF ESTABLISHMENT |
| TABLE 12 | BOOK VALUE OF FIXED ASSETS IN 2011 BY SIZE OF ESTABLISHMENT |
| TABLE 13 | VALUE OF FIXED ASSETS CHANGED IN JANUARY – DECEMBER 2011 BY SIZE OF ESTABLISHMENT |

ตาราง 1 สถิติมูลฐานอุตสาหกรรมการผลิตในปี 2554 จำแนกตามขนาดของสถานประกอบการ

TABLE 1 SUMMARY OF BASIC STATISTICS FOR MANUFACTURING ESTABLISHMENTS IN 2011 BY SIZE OF ESTABLISHMENT

(พันบาท In Thousand Baht)

| ขนาดของสถานประกอบการ | จำนวน | จำนวน | ลูกจ้าง Employees | | มูลค่าผลผลิต | ค่าใช้จ่าย | มูลค่าเพิ่ม | Size of establishment |
|----------------------|--------------------------|---------------------------|-------------------|---------------------|--------------|--------------------------|-------------|-----------------------|
| | สถานประกอบการ | คนทำงาน | จำนวน | ค่าตอบแทน | Value of | ขั้นกลาง | Value added | |
| | Number of establishments | Number of persons engaged | Number | แรงงาน Remuneration | gross output | Intermediate consumption | | |
| รวม | 1,314 | 12,023 | 10,221 | 1,009,755.9 | 21,910,226.3 | 17,778,215.1 | 4,132,011.2 | Total |
| 1 - 15 คน | 1,250 | 3,361 | 1,589 | 108,805.7 | 1,237,827.4 | 908,074.6 | 329,752.9 | 1 - 15 persons |
| 16 - 25 คน | 16 | 312 | 306 | 27,376.3 | 465,804.3 | 367,770.1 | 98,034.2 | 16 - 25 persons |
| 26 - 30 คน | 13 | 362 | 346 | 32,491.3 | 1,242,263.6 | 871,407.6 | 370,856.1 | 26 - 30 persons |
| 31 - 50 คน | 8 | 336 | 332 | 21,468.8 | 252,940.4 | 186,246.2 | 66,694.2 | 31 - 50 persons |
| 51 - 200 คน | 18 | 1,496 | 1,492 | 134,091.2 | 4,563,992.1 | 3,814,340.3 | 749,651.8 | 51 - 200 persons |
| มากกว่า 200 คน | 9 | 6,156 | 6,156 | 685,522.5 | 14,147,398.4 | 11,630,376.5 | 2,517,022.0 | More than 200 persons |

ที่มา : สำมะโนธุรกิจและอุตสาหกรรม พ.ศ.2555 : อุตสาหกรรมการผลิต จังหวัดชุมพร สำนักงานสถิติแห่งชาติ กระทรวงเทคโนโลยีสารสนเทศและการสื่อสาร

Source : The 2012 Business and Industrial Census : Manufacturing Industry, Chumphon Province, National Statistical Office, Ministry of Information and Communication Technology.

ตาราง 2 มูลค่าผลผลิตของสถานประกอบการอุตสาหกรรมการผลิตในปี 2554 จำแนกตามขนาดของสถานประกอบการ

TABLE 2 VALUE OF GROSS OUTPUT OF MANUFACTURING ESTABLISHMENTS IN 2011 BY SIZE OF ESTABLISHMENT

(พันบาท In Thousand Baht)

| ขนาดของสถานประกอบการ Number of establishments | จำนวน สถาน- ประกอบการ Number of establishments | รวม Total | มูลค่าขายผลผลิต Sales of goods produced | รายรับจาก การขายสินค้า ที่ซื้อมาจำหน่าย ในสภาพเดิม Sales of goods purchased for resale | รายรับจากการ รับจ้างเหมาทำการ ผลิตสินค้า Receipts for contract and commission work | รายรับจากการ ให้บริการ บำรุงรักษา ซ่อมแซมและติดตั้ง ให้แก่สถาน ประกอบการอื่น Receipts for repair and installation work etc. | รายรับจากการ ให้เช่าอาคาร ฯลฯ และรายรับอื่น ๆ Receipts for rent on building etc. and other receipts | ส่วนเปลี่ยนแปลง มูลค่าสินค้าคงเหลือ Change in value of stocks of goods | Size of establishment |
|--|---|-------------------|--|--|---|--|--|--|-----------------------|
| รวม | 1,314 | 21,910,226 | 21,763,494.4 | 47,644.5 | 33,889.4 | 102.0 | 116,418.9 | -51,323.0 | Total |
| 1 - 15 คน | 1,250 | 1,237,827 | 1,211,594.5 | 8,089.8 | 14,385.1 | 42.0 | 1,836.1 | 1,879.9 | 1 - 15 persons |
| 16 - 25 คน | 16 | 465,804 | 461,660.3 | 2,000.0 | - | - | 6.0 | 2,138.0 | 16 - 25 persons |
| 26 - 30 คน | 13 | 1,242,264 | 1,175,222.6 | 37,554.7 | - | - | 578.3 | 28,908.1 | 26 - 30 persons |
| 31 - 50 คน | 8 | 252,940 | 223,043.3 | - | - | - | - | 29,897.1 | 31 - 50 persons |
| 51 - 200 คน | 18 | 4,563,992 | 4,484,478.7 | - | 19,504.3 | - | 524.1 | 59,485.0 | 51 - 200 persons |
| มากกว่า 200 คน | 9 | 14,147,398 | 14,207,495.1 | - | - | 60.0 | 113,474.4 | -173,631.1 | More than 200 persons |

ที่มา : สำมะโนธุรกิจและอุตสาหกรรม พ.ศ.2555 : อุตสาหกรรมการผลิต จังหวัดชุมพร สำนักงานสถิติแห่งชาติ กระทรวงเทคโนโลยีสารสนเทศและการสื่อสาร

Source : The 2012 Business and Industrial Census : Manufacturing Industry, Chumphon Province, National Statistical Office, Ministry of Information and Communication Technology.

ตาราง 3 ค่าใช้จ่ายชั้นกลางของสถานประกอบการอุตสาหกรรมการผลิตในปี 2554 จำแนกตามขนาดของสถานประกอบการ

TABLE 3 INTERMEDIATE CONSUMPTION OF MANUFACTURING ESTABLISHMENTS IN 2011 BY SIZE OF ESTABLISHMENT

(พันบาท In Thousand Baht)

| ขนาดของสถานประกอบการ | จำนวน สถาน- ประกอบการ Number of establishments | รวม Total | ค่าซื้อวัตถุดิบ และวัสดุประกอบา ที่ใช้ในการผลิต Purchase of materials and components | ค่าเชื้อเพลิง และค่าไฟฟ้า ที่จ่ายในการผลิต Cost of fuels, cost of electricity used in production | ค่าติดตั้งซ่อมแซมและ บำรุงรักษาสินค้า ที่จำหน่ายให้ลูกค้า Cost of repair and maintenance sales of goods of purchase | ค่าติดตั้งซ่อมแซมและ บำรุงรักษาเครื่องจักร เครื่องมือ Cost of repair and maintenance of machinery and equipment | ค่าซื้อสินค้า ที่ซื้อมาจำหน่าย ในสภาพเดิม Purchase of goods for resale | ค่าจ้างเหมาจ่ายให้ สถานประกอบการ อื่นผลิตสินค้าให้ Cost of contract and commission work | ค่าใช้จ่ายอื่น ๆ Other expenses | ส่วนเปลี่ยนแปลง มูลค่าวัตถุดิบและ วัสดุประกอบา คงเหลือ Change in value of stocks of materials and components | Size of establishment |
|----------------------|--|---------------------|---|---|---|---|---|--|------------------------------------|---|-----------------------|
| รวม | 1,314 | 17,778,215.1 | 5,914,934.0 | 544,755.3 | 27,813.1 | 178,278.9 | 48,766.4 | 19,864.4 | 1,931,794.7 | 656,837.8 | Total |
| 1 - 15 คน | 1,250 | 908,074.6 | 521,137.9 | 112,225.7 | 3,501.1 | 17,648.2 | 10,613.6 | 571.5 | 122,579.7 | 318.8 | 1 - 15 persons |
| 16 - 25 คน | 16 | 367,770.1 | 42,978.3 | 12,582.6 | 1,300.0 | 4,261.9 | 360.0 | - | 28,549.3 | 1,376.3 | 16 - 25 persons |
| 26 - 30 คน | 13 | 871,407.6 | 473,754.2 | 66,433.0 | 550.5 | 9,721.8 | 37,792.8 | - | 53,974.5 | 78,159.3 | 26 - 30 persons |
| 31 - 50 คน | 8 | 186,246.2 | 157,107.2 | 18,947.9 | 5.0 | 5,808.6 | - | - | 8,054.5 | 4,869.5 | 31 - 50 persons |
| 51 - 200 คน | 18 | 3,814,340.3 | 3,566,075.4 | 55,496.1 | 21,456.5 | 36,321.8 | - | 14,292.9 | 263,441.3 | 618,897.8 | 51 - 200 persons |
| มากกว่า 200 คน | 9 | 11,630,376.5 | 1,153,881.0 | 279,070.0 | 1,000.0 | 104,516.6 | - | 5,000.0 | 1,455,195.5 | -46,783.9 | More than 200 persons |

ที่มา : สำมะโนธุรกิจและอุตสาหกรรม พ.ศ.2555 : อุตสาหกรรมการผลิต จังหวัดชุมพร สำนักงานสถิติแห่งชาติ กระทรวงเทคโนโลยีสารสนเทศและการสื่อสาร

Source : The 2012 Business and Industrial Census : Manufacturing Industry, Chumphon Province, National Statistical Office, Ministry of Information and Communication Technology.

ตาราง 4 คนทำงานในสถานประกอบการอุตสาหกรรมการผลิตในปี 2554 จำแนกตามสถานภาพการทำงาน เพศ และขนาดของสถานประกอบการ

TABLE 4 PERSONS ENGAGED IN MANUFACTURING ESTABLISHMENTS IN 2011 BY WORK STATUS, SEX AND SIZE OF ESTABLISHMENT

| ขนาดของสถานประกอบการ | จำนวน สถาน- ประกอบการ Number of establishments | รวม Total | | | คนทำงานโดยไม่ได้รับค่าจ้าง/ เงินเดือน Unpaid workers | | | ลูกจ้างในกรรมวิธีการผลิต Operatives | | | | | | | | | ลูกจ้างอื่น ๆ Other employees | | | Size of establishment |
|----------------------|--|--------------|-------------|----------------|--|-------------|----------------|-------------------------------------|-------------|----------------|---|-------------|----------------|---|-------------|----------------|----------------------------------|-------------|----------------|-----------------------|
| | | รวม Total | ชาย Male | หญิง Female | รวม Total | ชาย Male | หญิง Female | รวม Total | | | ผู้ปฏิบัติงานที่มีฝีมือ Skill labour | | | ผู้ปฏิบัติงานไม่มีฝีมือ Unskill labour | | | รวม Total | ชาย Male | หญิง Female | |
| | | | | | | | | รวม Total | ชาย Male | หญิง Female | รวม Total | ชาย Male | หญิง Female | รวม Total | ชาย Male | หญิง Female | | | | |
| | | Total | Male | Female | Total | Male | Female | Total | Male | Female | Total | Male | Female | Total | Male | Female | Total | Male | Female | |
| รวม | 1,314 | 12,023 | 5,886 | 6,137 | 1,803 | 861 | 942 | 8,583 | 4,162 | 4,422 | 3,848 | 1,902 | 1,946 | 4,735 | 2,260 | 2,476 | 1,637 | 864 | 773 | Total |
| 1 - 15 คน | 1,250 | 3,361 | 1,804 | 1,557 | 1,773 | 845 | 928 | 1,538 | 942 | 596 | 845 | 474 | 371 | 693 | 468 | 225 | 51 | 17 | 34 | 1 - 15 persons |
| 16 - 25 คน | 16 | 312 | 197 | 116 | 6 | 5 | 1 | 292 | 187 | 105 | 109 | 53 | 57 | 183 | 134 | 49 | 15 | 5 | 10 | 16 - 25 persons |
| 26 - 30 คน | 13 | 362 | 265 | 97 | 16 | 6 | 10 | 314 | 247 | 67 | 138 | 103 | 35 | 176 | 144 | 32 | 32 | 12 | 20 | 26 - 30 persons |
| 31 - 50 คน | 8 | 336 | 239 | 97 | 4 | 2 | 2 | 323 | 232 | 91 | 161 | 99 | 62 | 162 | 133 | 29 | 9 | 5 | 4 | 31 - 50 persons |
| 51 - 200 คน | 18 | 1,496 | 962 | 534 | 4 | 3 | 1 | 1,336 | 870 | 466 | 564 | 360 | 204 | 772 | 510 | 262 | 156 | 89 | 67 | 51 - 200 persons |
| มากกว่า 200 คน | 9 | 6,156 | 2,420 | 3,736 | - | - | - | 4,781 | 1,684 | 3,097 | 2,031 | 813 | 1,218 | 2,750 | 871 | 1,879 | 1,375 | 736 | 639 | More than 200 persons |

ที่มา : สำมะโนธุรกิจและอุตสาหกรรม พ.ศ.2555 : อุตสาหกรรมการผลิต จังหวัดชุมพร สำนักงานสถิติแห่งชาติ กระทรวงเทคโนโลยีสารสนเทศและการสื่อสาร

Source : The 2012 Business and Industrial Census : Manufacturing Industry, Chumphon Province, National Statistical Office, Ministry of Information and Communication Technology.

ตาราง 5 จำนวนสถานประกอบการอุตสาหกรรมการผลิต จำแนกตามจำนวนวันทำงานต่อสัปดาห์ จำนวนชั่วโมงทำงานเฉลี่ยต่อวันของลูกจ้าง และขนาดของสถานประกอบการ

TABLE 5 NUMBER OF MANUFA

| ขนาดของสถานประกอบการ | จำนวน สถาน ประกอบการ Number of establishments | คนทำงานโดยไม่ได้รับค่าจ้าง/เงินเดือน Unpaid workers | | | | | | ลูกจ้างในกรรมวิธีการผลิต Operatives | | | | | | ลูกจ้างอื่น ๆ Other employees | | | | Size of establishment | |
|----------------------|---|---|-----|-----|---------------------------------|--------|---------|-------------------------------------|-----|----|---------------------------------|--------|---------|---------------------------------|----|---------------------------------|-----|-----------------------|-----------------------|
| | | จำนวนวันทำงานต่อสัปดาห์ | | | จำนวนชั่วโมงทำงานเฉลี่ยต่อวัน | | | จำนวนวันทำงานต่อสัปดาห์ | | | จำนวนชั่วโมงทำงานเฉลี่ยต่อวัน | | | จำนวนวันทำงานต่อสัปดาห์ | | จำนวนชั่วโมงทำงานเฉลี่ยต่อวัน | | | |
| | | Number of working days per week | | | Number of working hours per day | | | Number of working days per week | | | Number of working hours per day | | | Number of working days per week | | Number of working hours per day | | | |
| | | < 5 | 6 | 7 | < 8 | 8 - 10 | 11 - 12 | < 5 | 6 | 7 | < 8 | 8 - 10 | 11 - 12 | < 5 | 6 | 7 | < 8 | | 8 - 10 |
| รวม | 1,314 | 321 | 677 | 217 | 339 | 820 | 57 | 48 | 411 | 28 | 37 | 436 | 14 | 2 | 60 | 2 | - | 64 | Total |
| 1 - 15 คน | 1,250 | 319 | 666 | 216 | 338 | 807 | 57 | 42 | 356 | 25 | 34 | 377 | 12 | 2 | 25 | - | - | 27 | 1 - 15 persons |
| 16 - 25 คน | 16 | 1 | 3 | - | - | 4 | - | 1 | 14 | 1 | - | 16 | - | - | 6 | 1 | - | 7 | 16 - 25 persons |
| 26 - 30 คน | 13 | 1 | 5 | - | - | 6 | - | 1 | 11 | 1 | - | 13 | - | - | 9 | 1 | - | 10 | 26 - 30 persons |
| 31 - 50 คน | 8 | - | 2 | - | 1 | 1 | - | 2 | 6 | - | 2 | 6 | - | - | 2 | - | - | 2 | 31 - 50 persons |
| 51 - 200 คน | 18 | - | 1 | 1 | - | 2 | - | 2 | 15 | 1 | 1 | 17 | - | - | 9 | - | - | 9 | 51 - 200 persons |
| มากกว่า 200 คน | 9 | - | - | - | - | - | - | - | 9 | - | - | 7 | 2 | - | 9 | - | - | 9 | More than 200 persons |

ที่มา : สำมะโนธุรกิจและอุตสาหกรรม พ.ศ.2555 : อุตสาหกรรมการผลิต จังหวัดชุมพร สำนักงานสถิติแห่งชาติ กระทรวงเทคโนโลยีสารสนเทศและการสื่อสาร

Source : The 2012 Business and Industrial Census : Manufacturing Industry, Chumphon Province, National Statistical Office, Ministry of Information and Communication Technology.

ตาราง 6 ค่าตอบแทนแรงงานในปี 2554 จำแนกตามขนาดของสถานประกอบการ

TABLE 6 REMUNERATION IN 2011 BY SIZE OF ESTABLISHMENT

(พันบาท In Thousand Baht)

| ขนาดของสถานประกอบการ establishments | จำนวน สถาน- ประกอบ การ Number of employees | จำนวนลูกจ้าง Number of employees | รวม Total | ลูกจ้างในกรรมวิธีการผลิต Operatives | | | | | | ลูกจ้างอื่น ๆ Other employees | | | | | | รวม Total | Size of establishment |
|--|---|--|--------------------|-------------------------------------|--|--|---|------------------|--|-------------------------------|--|--|---|------------------|--|-----------------------|-----------------------|
| | | | | รวม Total | ค่าจ้าง เงินเดือน Wages, salaries | ค่าล่วงเวลา โบนัส ฯลฯ Overtime bonus etc. | สวัสดิการและผลประโยชน์ตอบแทน Fringe benefits | | เงินที่สถานประกอบการ จ่ายสมทบเข้ากองทุน เพื่อการประกันสังคม ฯลฯ Employer's contribution to social security | รวม Total | ค่าจ้าง เงินเดือน Wages, salaries | ค่าล่วงเวลา โบนัส ฯลฯ Overtime bonus etc. | สวัสดิการและผลประโยชน์ตอบแทน Fringe benefits | | เงินที่สถานประกอบการ จ่ายสมทบเข้ากองทุน เพื่อการประกันสังคม ฯลฯ Employer's contribution to social security | | |
| | | | | | | | ค่ารักษาพยาบาล Medical care | อื่น ๆ Others | | | | | ค่ารักษาพยาบาล Medical care | อื่น ๆ Others | | | |
| รวม | 1,314 | 10,221 | 1,009,755.9 | 735,789.7 | 656,921.5 | 35,360.0 | 5,473.9 | 15,681.3 | 22,353.1 | 273,966.2 | 227,438.3 | 25,197.2 | 9,446.5 | 4,590.6 | 7,293.5 | Total | |
| 1 - 15 คน | 1,250 | 1,589 | 108,805.8 | 104,689.8 | 100,781.2 | 724.9 | 199.2 | 1,428.4 | 1,556.1 | 4,116.0 | 3,850.3 | 102.5 | 3.0 | 54.7 | 105.6 | 1 - 15 persons | |
| 16 - 25 คน | 16 | 306 | 27,376.3 | 24,986.8 | 23,650.8 | 668.5 | 30.0 | - | 637.5 | 2,389.6 | 2,259.0 | 45.2 | - | - | 85.4 | 16 - 25 persons | |
| 26 - 30 คน | 13 | 346 | 32,491.3 | 27,887.3 | 25,295.3 | 1,399.0 | 57.5 | 447.0 | 688.5 | 4,604.0 | 4,147.8 | 243.6 | 7.0 | 24.0 | 181.6 | 26 - 30 persons | |
| 31 - 50 คน | 8 | 332 | 21,468.8 | 20,535.9 | 19,039.3 | 132.0 | 92.4 | 629.4 | 642.8 | 933.0 | 785.3 | 114.9 | 9.2 | - | 23.6 | 31 - 50 persons | |
| 51 - 200 คน | 18 | 1,492 | 134,091.2 | 108,830.8 | 101,664.4 | 2,978.2 | - | 604.0 | 3,584.2 | 25,260.4 | 22,872.7 | 1,423.2 | 4.3 | 3.5 | 956.7 | 51 - 200 persons | |
| มากกว่า 200 คน | 9 | 6,156 | 685,522.5 | 448,859.3 | 386,490.5 | 29,457.4 | 5,094.8 | 12,572.6 | 15,244.0 | 236,663.2 | 193,523.2 | 23,267.9 | 9,423.0 | 4,508.5 | 5,940.7 | More than 200 persons | |

ที่มา : สำมะโนธุรกิจและอุตสาหกรรม พ.ศ.2555 : อุตสาหกรรมการผลิต จังหวัดชุมพร สำนักงานสถิติแห่งชาติ กระทรวงเทคโนโลยีสารสนเทศและการสื่อสาร

Source : The 2012 Business and Industrial Census : Manufacturing Industry, Chumphon Province, National Statistical Office, Ministry of Information and Communication Technology.

ตาราง 7 จำนวนและร้อยละของสถานประกอบการอุตสาหกรรมการผลิต จำแนกตามอัตราการใช้กำลังการผลิตต่อปี 2554 และขนาดของสถานประกอบการ

TABLE 7 NUMBER AND PERCENTAGE OF MANUFACTURING ESTABLISHMENTS BY PERCENTAGE OF CAPACITY UTILIZATION IN 2011 AND SIZE OF ESTABLISHMENT

| ขนาดของสถานประกอบการ | จำนวนสถานประกอบการ | | อัตราการใช้กำลังการผลิตต่อปี 2554 Percentage of capacity utilization in 2011 | | | | | | | | | | | | | | | | | | | | เฉลี่ยต่อสถาน- ประกอบการ Average per establishment | Size of establishment |
|----------------------|-----------------------------|-------------|--|-------------|-----------------|-------------|-----------------|-------------|-----------------|-------------|-----------------|-------------|-----------------|-------------|-----------------|-------------|-----------------|-------------|-----------------|-------------|-----------------|-----------------------|---|-----------------------|
| | Number of establishments | | 20 - 29 | | 30 - 39 | | 40 - 49 | | 50 - 59 | | 60 - 69 | | 70 - 79 | | 80 - 89 | | 90 - 99 | | ≥100 | | | | | |
| | จำนวน Number | ร้อยละ % | จำนวน Number | ร้อยละ % | จำนวน Number | ร้อยละ % | จำนวน Number | ร้อยละ % | จำนวน Number | ร้อยละ % | จำนวน Number | ร้อยละ % | จำนวน Number | ร้อยละ % | จำนวน Number | ร้อยละ % | จำนวน Number | ร้อยละ % | จำนวน Number | ร้อยละ % | จำนวน Number | ร้อยละ % | | |
| รวม | 1,314 | 100.0 | 24 | 1.8 | 51 | 3.9 | 87 | 6.6 | 178 | 13.6 | 116 | 8.9 | 244 | 18.6 | 195 | 14.8 | 48 | 3.6 | 372 | 28.3 | 72.9 | Total | | |
| 1 - 15 คน | 1,250 | 100.0 | 24 | 1.8 | 51 | 4.1 | 82 | 6.5 | 176 | 14.1 | 111 | 8.9 | 225 | 18.0 | 184 | 14.7 | 44 | 3.5 | 354 | 28.3 | 72.6 | 1 - 15 persons | | |
| 16 - 25 คน | 16 | 100.0 | - | - | - | - | - | - | 1 | 6.3 | 3 | 15.6 | 5 | 28.1 | 5 | 31.3 | - | - | 3 | 18.8 | 76.3 | 16 - 25 persons | | |
| 26 - 30 คน | 13 | 100.0 | - | - | - | - | - | - | 1 | 7.7 | - | - | 4 | 30.8 | 2 | 15.4 | - | - | 6 | 46.2 | 85.1 | 26 - 30 persons | | |
| 31 - 50 คน | 8 | 100.0 | - | - | - | - | 2 | 25.0 | - | - | 1 | 12.5 | 1 | 12.5 | 1 | 12.5 | - | - | 3 | 37.5 | 74.4 | 31 - 50 persons | | |
| 51 - 200 คน | 18 | 100.0 | - | - | - | - | 2 | 11.1 | - | - | 2 | 11.1 | 6 | 33.3 | 1 | 5.6 | 3 | 16.7 | 4 | 22.2 | 76.9 | 51 - 200 persons | | |
| มากกว่า 200 คน | 9 | 100.0 | - | - | - | - | 1 | 11.1 | - | - | - | - | 3 | 33.3 | 2 | 22.2 | 1 | 11.1 | 2 | 22.2 | 79.1 | More than 200 persons | | |

ที่มา : สำมะโนธุรกิจและอุตสาหกรรม พ.ศ.2555 : อุตสาหกรรมการผลิต จังหวัดชุมพร สำนักงานสถิติแห่งชาติ กระทรวงเทคโนโลยีสารสนเทศและการสื่อสาร

Source : The 2012 Business and Industrial Census : Manufacturing Industry, Chumphon Province, National Statistical Office, Ministry of Information and Communication Technology.

ตาราง 8 มูลค่าวัตถุดิบและวัสดุประกอบฯ และสินค้าคงเหลือต้นปีและปลายปี 2554 จำแนกตามขนาดของสถานประกอบการ

TABLE 8 VALUE OF STOCKS AT THE BEGINNING AND THE END OF 2011 BY SIZE OF ESTABLISHMENT

(พันบาท In Thousand Baht)

| ขนาดของสถานประกอบการ Number of establishments | จำนวน สถาน- ประกอบการ Number of establishments | มูลค่า ณ ต้นปี 2554 At the beginning of 2011 | | | | | มูลค่า ณ ปลายปี 2554 At the end of 2011 | | | | | Size of establishment | | | | | | | | | | |
|--|--|--|--|--|--|---|---|--|--|--|---|-----------------------|--|--|--|--|--|--|--|--|--|--|
| | | รวม Total | วัตถุดิบ และ วัสดุประกอบฯ Materials and components | สินค้า ระหว่าง ผลิต Work in progress | สินค้า สำเร็จรูป Finished goods | สินค้าที่ซื้อ มา จำหน่ายใน สภาพเดิม Goods purchased for resale | รวม Total | วัตถุดิบ และ วัสดุประกอบฯ Materials and components | สินค้า ระหว่าง ผลิต Work in progress | สินค้า สำเร็จรูป Finished goods | สินค้าที่ซื้อ มา จำหน่ายใน สภาพเดิม Goods purchased for resale | | | | | | | | | | | |
| | | | | | | | | | | | | | | | | | | | | | | |
| | | | | | | | | | | | | | | | | | | | | | | |
| รวม | 1,314.0 | 2,342,385.8 | 573,574.1 | 492,624.9 | 1,274,353.4 | 1,833.4 | 2,947,900.6 | 1,230,411.9 | 465,270.7 | 1,250,472.6 | 1,745.4 | Total | | | | | | | | | | |
| 1 - 15 คน | 1,250.0 | 47,152.0 | 30,008.3 | 6,144.6 | 9,195.7 | 1,803.4 | 49,350.7 | 30,327.1 | 6,141.3 | 11,166.9 | 1,715.4 | 1 - 15 persons | | | | | | | | | | |
| 16 - 25 คน | 16.0 | 12,829.0 | 10,294.0 | 1,940.0 | 565.0 | 30.0 | 16,343.3 | 11,670.3 | 3,725.0 | 918.0 | 30.0 | 16 - 25 persons | | | | | | | | | | |
| 26 - 30 คน | 13.0 | 39,900.9 | 20,447.4 | 17,400.0 | 2,053.5 | - | 146,968.2 | 98,606.6 | 37,793.8 | 10,567.8 | - | 26 - 30 persons | | | | | | | | | | |
| 31 - 50 คน | 8.0 | 110,439.1 | 30,306.8 | 20,005.0 | 60,127.3 | - | 145,205.7 | 35,176.2 | 30,005.0 | 80,024.4 | - | 31 - 50 persons | | | | | | | | | | |
| 51 - 200 คน | 18.0 | 541,699.8 | 162,530.5 | 199,400.9 | 179,768.4 | - | 1,220,082.5 | 781,428.3 | 93,584.5 | 345,069.8 | - | 51 - 200 persons | | | | | | | | | | |
| มากกว่า 200 คน | 9.0 | 1,590,365.1 | 319,987.2 | 247,734.4 | 1,022,643.5 | - | 1,369,950.2 | 273,203.3 | 294,021.1 | 802,725.7 | - | More than 200 persons | | | | | | | | | | |

ที่มา : สำมะโนธุรกิจและอุตสาหกรรม พ.ศ.2555 : อุตสาหกรรมการผลิต จังหวัดชุมพร สำนักงานสถิติแห่งชาติ กระทรวงเทคโนโลยีสารสนเทศและการสื่อสาร

Source : The 2012 Business and Industrial Census : Manufacturing Industry, Chumphon Province, National Statistical Office, Ministry of Information and Communication Technology.

ตาราง 9 ส่วนเปลี่ยนแปลงของมูลค่าวัตถุดิบและวัสดุประกอบฯ และสินค้าคงเหลือในปี 2554 จำแนกตามขนาดของสถานประกอบการ

TABLE 9 CHANGE IN VALUE OF STOCKS IN 2011 BY SIZE OF ESTABLISHMENT

(พันบาท In Thousand Baht)

| ขนาดของสถานประกอบการ | จำนวน สถาน- ประกอบการ Number of establishments | ส่วนเปลี่ยนแปลงของมูลค่าวัตถุดิบและวัสดุประกอบฯ และสินค้าคงเหลือ Change in value of stocks | | | | | สินค้าที่ซื้อ มาจำหน่ายในสภาพเดิม Goods purchased for resale | Size of establishment |
|----------------------|--|--|--|---|---------------------------------------|--------------|---|-----------------------|
| | | รวม Total | วัตถุดิบและ วัสดุประกอบฯ Materials and components | สินค้าระหว่าง ผลิต Work in progress | สินค้า สำเร็จรูป Finished goods | | | |
| รวม | 1,314 | 605,514.8 | 656,837.8 | -27,354.1 | -23,880.8 | -88.1 | Total | |
| 1 - 15 คน | 1,250 | 2,198.8 | 318.8 | -3.2 | 1,971.2 | -88.1 | 1 - 15 persons | |
| 16 - 25 คน | 16 | 3,514.3 | 1,376.3 | 1,785.0 | 353.0 | - | 16 - 25 persons | |
| 26 - 30 คน | 13 | 107,067.3 | 78,159.3 | 20,393.8 | 8,514.3 | - | 26 - 30 persons | |
| 31 - 50 คน | 8 | 34,766.6 | 4,869.5 | 10,000.0 | 19,897.1 | - | 31 - 50 persons | |
| 51 - 200 คน | 18 | 678,382.8 | 618,897.8 | -105,816.4 | 165,301.4 | - | 51 - 200 persons | |
| มากกว่า 200 คน | 9 | -220,414.9 | -46,783.9 | 46,286.7 | -219,917.7 | - | More than 200 persons | |

ที่มา : สำมะโนธุรกิจและอุตสาหกรรม พ.ศ.2555 : อุตสาหกรรมการผลิต จังหวัดชุมพร สำนักงานสถิติแห่งชาติ กระทรวงเทคโนโลยีสารสนเทศและการสื่อสาร

Source : The 2012 Business and Industrial Census : Manufacturing Industry, Chumphon Province, National Statistical Office, Ministry of Information and Communication Technology.

ตาราง 10 ค่าใช้จ่ายทั้งสิ้นของสถานประกอบการอุตสาหกรรมการผลิตในปี 2554 จำแนกตามขนาดของสถานประกอบการ
TABLE 10 TOTAL EXPENSES OF MANUFACTURING ESTABLISHMENTS IN 2011 BY SIZE OF ESTABLISHMENT

(พันบาท In Thousand Baht)

| ขนาดของสถานประกอบการ | จำนวน สถาน- ประกอบการ Number of establishments | รวม Total | ค่าซื้อวัตถุดิบ และวัสดุประกอบา ที่ใช้ในการผลิต Purchase of materials and components | ค่าเชื้อเพลิง และค่าไฟฟ้า ที่ใช้จ่ายในการผลิต Cost of fuels, electricity used in production | ค่าติดตั้งซ่อมแซมและ บำรุงรักษาสินค้า ที่จำหน่ายให้ลูกค้า Cost of repair and maintenance sales of goods of purchase | ค่าติดตั้งซ่อมแซมและ บำรุงรักษาเครื่องจักร เครื่องมือ Cost of repair and maintenance of machinery and equipment | ค่าซื้อสินค้า ที่เข้ามาจำหน่าย ในสภาพเดิม Purchase of goods for resale | ค่าจ้างเหมาจ่ายให้ สถานประกอบการ อื่นผลิตสินค้าให้ Cost of contract and commission work | ค่าใช้จ่าย ในการขาย Cost of sale | ค่าใช้จ่าย ในการบริหาร และดำเนินงาน Administrative expense | ค่าใช้จ่ายอื่น ๆ Other expenses | Size of establishment |
|----------------------|--|--------------------|--|--|---|---|---|--|--|--|---------------------------------------|-----------------------|
| รวม | 1,314 | 8,787,325.3 | 5,914,934.0 | 544,755.3 | 27,813.1 | 178,278.9 | 48,766.4 | 19,864.4 | 491,448.3 | 874,484.0 | 686,980.8 | Total |
| 1 - 15 คน | 1,250 | 806,857.3 | 521,137.9 | 112,225.7 | 3,501.1 | 17,648.2 | 10,613.6 | 571.5 | 11,579.4 | 113,909.5 | 15,670.5 | 1 - 15 persons |
| 16 - 25 คน | 16 | 90,372.7 | 42,978.3 | 12,582.6 | 1,300.0 | 4,261.9 | 360.0 | - | 8,752.3 | 19,771.0 | 366.5 | 16 - 25 persons |
| 26 - 30 คน | 13 | 645,795.2 | 473,754.2 | 66,433.0 | 550.5 | 9,721.8 | 37,792.8 | - | 23,756.8 | 27,365.7 | 6,420.4 | 26 - 30 persons |
| 31 - 50 คน | 8 | 190,149.5 | 157,107.2 | 18,947.9 | 5.0 | 5,808.6 | - | - | 2,074.4 | 6,206.4 | - | 31 - 50 persons |
| 51 - 200 คน | 18 | 3,970,198.9 | 3,566,075.4 | 55,496.1 | 21,456.5 | 36,321.8 | - | 14,292.9 | 49,595.6 | 86,029.9 | 140,930.7 | 51 - 200 persons |
| มากกว่า 200 คน | 9 | 3,083,951.7 | 1,153,881.0 | 279,070.0 | 1,000.0 | 104,516.6 | - | 5,000.0 | 395,689.7 | 621,201.6 | 523,592.7 | More than 200 persons |

ที่มา : สำมะโนธุรกิจและอุตสาหกรรม พ.ศ.2555 : อุตสาหกรรมการผลิต จังหวัดชุมพร สำนักงานสถิติแห่งชาติ กระทรวงเทคโนโลยีสารสนเทศและการสื่อสาร

Source : The 2012 Business and Industrial Census : Manufacturing Industry, Chumphon Province, National Statistical Office, Ministry of Information and Communication Technology.

ตาราง 11 รายรับทั้งสิ้นของสถานประกอบการอุตสาหกรรมการผลิตในปี 2554 จำแนกตามขนาดของสถานประกอบการ

TABLE 11 TOTAL RECEIPTS OF MANUFACTURING ESTABLISHMENTS IN 2011 BY SIZE OF ESTABLISHMENT

(พันบาท In Thousand Baht)

| ขนาดของสถานประกอบการ | จำนวน | รวม | มูลค่าขายผลผลิต | รายรับจาก | รายรับจากการ | รายรับจากการให้ | รายรับจากการให้เช่า | เงินปันผลรับ | ดอกเบี้ยรับ | กำไรจากการ | รายรับอื่น ๆ | Size of establishment |
|----------------------|----------------|--------------|-----------------|------------------|------------------|-------------------|---------------------|--------------|-------------|-------------------|--------------|-----------------------|
| | สถานประกอบการ | Total | Sales of | การขายสินค้า | รับจ้างเหมาทำการ | บริการ บำรุงรักษา | อาคาร | Dividend | Interest | เปลี่ยนแปลง | Other | |
| | Number of | | goods produced | ที่ซื้อมาจำหน่าย | ผลิตสินค้า | ซ่อมแซมฯ | อาคารพร้อมที่ดินฯ | | | อัตราแลกเปลี่ยนฯ | receipts | |
| | establishments | | | ในสภาพเดิม | Receipts for | Receipts for | Receipts for | | | Gain form | | |
| | | | | Sales of | contract and | repair and | rent on building, | | | currency exchange | | |
| | | | | goods purchased | commission | installation work | vehicle, machinery | | | | | |
| | | | | for resale | work | done for others | and equipment | | | | | |
| รวม | 1,314 | 22,081,613.2 | 21,763,494.4 | 47,644.5 | 33,889.4 | 102.0 | 701.8 | 51,421.1 | 24,744.1 | 43,898.8 | 115,717.1 | Total |
| 1 - 15 คน | 1,250 | 1,248,632.8 | 1,211,594.5 | 8,089.8 | 14,385.1 | 42.0 | - | 10,733.9 | 1,951.3 | - | 1,836.1 | 1 - 15 persons |
| 16 - 25 คน | 16 | 463,789.2 | 461,660.3 | 2,000.0 | - | - | 6.0 | - | 122.9 | - | - | 16 - 25 persons |
| 26 - 30 คน | 13 | 1,213,739.3 | 1,175,222.6 | 37,554.7 | - | - | - | - | 383.7 | - | 578.3 | 26 - 30 persons |
| 31 - 50 คน | 8 | 223,278.9 | 223,043.3 | - | - | - | - | - | 235.6 | - | - | 31 - 50 persons |
| 51 - 200 คน | 18 | 4,505,380.1 | 4,484,478.7 | - | 19,504.3 | - | - | - | 527.5 | 345.4 | 524.1 | 51 - 200 persons |
| มากกว่า 200 คน | 9 | 14,426,793.0 | 14,207,495.1 | - | - | 60.0 | 695.8 | 40,687.2 | 21,523.1 | 43,553.3 | 112,778.6 | More than 200 persons |

ที่มา : สำมะโนธุรกิจและอุตสาหกรรม พ.ศ.2555 : อุตสาหกรรมการผลิต จังหวัดชุมพร สำนักงานสถิติแห่งชาติ กระทรวงเทคโนโลยีสารสนเทศและการสื่อสาร

Source : The 2012 Business and Industrial Census : Manufacturing Industry, Chumphon Province, National Statistical Office, Ministry of Information and Communication Technology.

ตาราง 12 มูลค่าตามบัญชีของสินทรัพย์ถาวรในปี 2554 จำแนกตามขนาดของสถานประกอบการ

TABLE 12 BOOK VALUE OF FIXED ASSETS IN 2011 BY SIZE OF ESTABLISHMENT

(พันบาท In Thousand Baht)

| ขนาดของสถานประกอบการ Number of establishments | จำนวนสถาน- ประกอบการ Number of establishments | มูลค่าสินทรัพย์ต้นงวด value of assets 1 Jan. 2011 | | | | | | | | | มูลค่าสินทรัพย์ปลายงวด value of assets 31 Dec. 2011 | | | | | | | | | Size of establishment |
|--|---|---|-------------|---|--------------------------|----------------------|--|---------------------------------------|---|--------------|---|---|--------------------------|----------------------|--|---------------------------------------|---|-----------------------|--|-----------------------|
| | | มูลค่าสินทรัพย์ถาวร Book value of fixed assets | | | | | | | | | มูลค่าสินทรัพย์ถาวร Book value of fixed assets | | | | | | | | | |
| | | รวม | ที่ดิน | อาคารและ สิ่งก่อสร้าง Building and construction | เครื่องจักร Machinery | ยานพาหนะ Vehicles | เครื่องใช้ สำนักงาน Office appliances | เครื่องมือ อื่นๆ Other tools | สินทรัพย์ ถาวรอื่น ๆ Other fixed assets | รวม | ที่ดิน | อาคารและ สิ่งก่อสร้าง Building and construction | เครื่องจักร Machinery | ยานพาหนะ Vehicles | เครื่องใช้ สำนักงาน Office appliances | เครื่องมือ อื่นๆ Other tools | สินทรัพย์ ถาวรอื่น ๆ Other fixed assets | | | |
| | | Total | Land | | | | | | | Total | Land | | | | | | | | | |
| รวม | 1,314 | 10,308,617.4 | 3,221,926.0 | 1,963,808.3 | 3,618,378.6 | 1,070,847.6 | 99,707.1 | 113,165.9 | 220,783.9 | 10,806,035.3 | 3,650,002.2 | 1,980,957.7 | 3,348,843.0 | 1,000,537.8 | 92,265.8 | 282,611.4 | 450,817.6 | Total | | |
| 1 - 15 คน | 1,250 | 1,702,509.8 | 585,374.3 | 500,999.4 | 249,992.4 | 304,056.3 | 26,432.8 | 23,302.4 | 12,352.3 | 1,682,214.3 | 669,014.1 | 496,794.7 | 195,125.9 | 264,515.1 | 15,501.2 | 21,207.1 | 20,056.2 | 1 - 15 persons | | |
| 16 - 25 คน | 16 | 288,209.3 | 64,478.8 | 45,731.3 | 131,190.7 | 37,842.6 | 2,017.5 | 2,148.4 | 4,800.0 | 262,869.1 | 65,978.8 | 44,276.4 | 109,767.6 | 35,342.9 | 1,464.7 | 1,718.7 | 4,320.0 | 16 - 25 persons | | |
| 26 - 30 คน | 13 | 217,220.7 | 58,765.4 | 43,694.3 | 73,268.9 | 36,154.9 | 2,611.1 | 1,334.4 | 1,391.8 | 191,529.7 | 58,765.4 | 41,748.5 | 58,471.6 | 29,212.5 | 1,227.1 | 1,058.4 | 1,046.1 | 26 - 30 persons | | |
| 31 - 50 คน | 8 | 1,497,715.8 | 721,460.0 | 296,848.8 | 310,290.0 | 163,820.0 | 5,075.0 | 222.0 | - | 1,660,647.1 | 915,550.0 | 288,438.1 | 295,100.0 | 156,394.5 | 4,971.5 | 193.0 | - | 31 - 50 persons | | |
| 51 - 200 คน | 18 | 1,514,949.2 | 320,208.6 | 283,024.8 | 579,558.3 | 271,516.4 | 17,673.0 | 41,385.4 | 1,582.7 | 2,084,277.4 | 467,666.7 | 280,060.6 | 569,992.0 | 272,691.0 | 18,863.0 | 198,118.7 | 276,885.3 | 51 - 200 persons | | |
| มากกว่า 200 คน | 9 | 5,088,012.6 | 1,471,639.0 | 793,509.8 | 2,274,078.3 | 257,457.4 | 45,897.8 | 44,773.3 | 200,657.1 | 4,924,497.8 | 1,473,027.3 | 829,639.4 | 2,120,385.9 | 242,381.7 | 50,238.3 | 60,315.4 | 148,509.9 | More than 200 persons | | |

ที่มา : สำมะโนธุรกิจและอุตสาหกรรม พ.ศ.2555 : อุตสาหกรรมการผลิต จังหวัดชุมพร สำนักงานสถิติแห่งชาติ กระทรวงเทคโนโลยีสารสนเทศและการสื่อสาร

Source : The 2012 Business and Industrial Census : Manufacturing Industry, Chumphon Province, National Statistical Office, Ministry of Information and Communication Technology

ตาราง 13 มูลค่าสินทรัพย์ถาวรที่เปลี่ยนแปลงระหว่าง มกราคม - ธันวาคม 2554 จำแนกตามขนาดของสถานประกอบการ

TABLE 13 VALUE OF FIXED ASSETS CHANGED IN JANUARY - DECEMBER 2011 BY SIZE OF ESTABLISHMENT

(พันบาท In Thousand Baht)

| ขนาดของสถานประกอบการ Number of establishments | จำนวน สถาน- ประกอบการ Number of establishments | รวม Total | มูลค่าสินทรัพย์ถาวรที่เปลี่ยนแปลง Change in value of fixed assets | | | ขนาดของสถานประกอบการ Size of establishment |
|--|---|--------------------|---|---|---|---|
| | | | มูลค่าสินทรัพย์ ถาวรที่ซื้อหรือ ผลิตขึ้นเอง Value of new or cost producing of fixed assets | มูลค่าสินทรัพย์ ถาวรที่ขาย Value of disposal of fixed assets | ค่าโอน กรรมสิทธิ์ Ownership transfer fee | |
| รวม | 1,314 | 1,520,033.6 | 1,416,967.5 | 103,057.1 | 9.0 | Total |
| 1 - 15 คน | 1,250 | 26,029.2 | 24,125.3 | 1,895.0 | 9.0 | 1 - 15 persons |
| 16 - 25 คน | 16 | 1,320.0 | 1,320.0 | - | - | 16 - 25 persons |
| 26 - 30 คน | 13 | 6,228.9 | 5,028.9 | 1,200.0 | - | 26 - 30 persons |
| 31 - 50 คน | 8 | - | - | - | - | 31 - 50 persons |
| 51 - 200 คน | 18 | 432,488.9 | 432,128.4 | 360.5 | - | 51 - 200 persons |
| มากกว่า 200 คน | 9 | 1,053,966.5 | 954,364.9 | 99,601.6 | - | More than 200 persons |

ที่มา : สำมะโนธุรกิจและอุตสาหกรรม พ.ศ.2555 : อุตสาหกรรมการผลิต จังหวัดชุมพร สำนักงานสถิติแห่งชาติ กระทรวงเทคโนโลยีสารสนเทศและการสื่อสาร

Source : The 2012 Business and Industrial Census : Manufacturing Industry, Chumphon Province, National Statistical Office, Ministry of Information and Communication Technology.

PART 2 OPERATION INFORMATION OF MANUFACTURING
ESTABLISHMENTS BY DIVISION OF INDUSTRY

LIST OF STATISTICAL TABLES

| | |
|-----------------|--|
| PART 2 | OPERATION INFORMATION OF MANUFACTURING ESTABLISHMENTS BY DIVISION OF INDUSTRY |
| TABLE 1 | SUMMARY OF BASIC STATISTICS FOR MANUFACTURING ESTABLISHMENTS IN 2011 BY DIVISION OF INDUSTRY |
| TABLE 2 | VALUE OF GROSS OUTPUT OF MANUFACTURING ESTABLISHMENTS IN 2011 BY DIVISION OF INDUSTRY |
| TABLE 3 | INTERMEDIATE CONSUMPTION OF MANUFACTURING ESTABLISHMENTS IN 2011 BY DIVISION OF INDUSTRY |
| TABLE 4 | PERSONS ENGAGED IN MANUFACTURING ESTABLISHMENTS IN 2011 BY WORK STATUS, SEX AND DIVISION OF INDUSTRY |
| TABLE 5 | NUMBER OF MANUFACTURING ESTABLISHMENTS BY WORKING DAYS PER WEEK, WORKING HOURS PER DAY OF EMPLOYEES AND DIVISION OF INDUSTRY |
| TABLE 6 | REMUNERATION IN 2011 BY DIVISION OF INDUSTRY |
| TABLE 7 | NUMBER AND PERCENTAGE OF MANUFACTURING ESTABLISHMENTS BY PERCENTAGE OF CAPACITY UTILIZATION IN 2011 AND DIVISION OF INDUSTRY |
| TABLE 8 | VALUE OF STOCKS AT THE BEGINNING AND THE END OF 2011 BY DIVISION OF INDUSTRY |
| TABLE 9 | CHANGE IN VALUE OF STOCKS IN 2011 BY DIVISION OF INDUSTRY |
| TABLE 10 | TOTAL EXPENSES OF MANUFACTURING ESTABLISHMENTS IN 2011 BY DIVISION OF INDUSTRY |
| TABLE 11 | TOTAL RECEIPTS OF MANUFACTURING ESTABLISHMENTS IN 2011 BY DIVISION OF INDUSTRY |
| TABLE 12 | BOOK VALUE OF FIXED ASSETS IN 2011 BY DIVISION OF INDUSTRY |
| TABLE 13 | VALUE OF FIXED ASSETS CHANGED IN JANUARY – DECEMBER 2011 BY DIVISION OF INDUSTRY |

ตาราง 1 สถิติมูลฐานอุตสาหกรรมการผลิตในปี 2554 จำแนกตามหมวดย่อยอุตสาหกรรม

TABLE 1 SUMMARY OF BASIC STATISTICS FOR MANUFACTURING ESTABLISHMENTS IN 2011 BY DIVISION OF INDUSTRY

(พันบาท In Thousand Baht)

| หมวดย่อยอุตสาหกรรม | จำนวน สถานประกอบการ Number of establishments | จำนวน คนทำงาน Number of persons engaged | ลูกจ้าง Employees | | มูลค่าผลผลิต Value of gross output | ค่าใช้จ่าย ชั้นกลาง Intermediate consumption | มูลค่าเพิ่ม Value added | Division of industry |
|---|---|--|-------------------|------------------------|--|---|----------------------------|--|
| | | | จำนวน | ค่าตอบแทน | | | | |
| | | | จำนวน | แรงงาน Remuneration | | | | |
| รวม | 1,314 | 12,023 | 10,221 | 1,009,755.9 | 21,910,226.3 | 17,778,215.1 | 4,132,011.2 | Total |
| 10 การผลิตผลิตภัณฑ์อาหาร | 414 | 8,683 | 8,001 | 841,413.7 | 18,613,718.4 | 15,250,154.7 | 3,363,563.7 | Manufacture of food products |
| 11 การผลิตเครื่องดื่ม | 34 | 145 | 96 | 6,386.9 | 36,295.2 | 22,703.6 | 13,591.6 | Manufacture of beverages |
| 13 การผลิตสิ่งทอ | 31 | 178 | 133 | 9,820.0 | 58,498.9 | 39,184.9 | 19,314.0 | Manufacture of textiles |
| 14 การผลิตเสื้อผ้าเครื่องแต่งกาย | 270 | 368 | 53 | 2,659.5 | 49,584.5 | 30,676.6 | 18,907.9 | Manufacture of wearing apparels |
| 16 การผลิตไม้และผลิตภัณฑ์จากไม้และไม้ก๊อก (ยกเว้นเฟอร์นิเจอร์) การผลิตสิ่งของจากฟาง และวัสดุักสานอื่นๆ | 65 | 352 | 266 | 25,567.3 | 202,957.3 | 120,944.7 | 82,012.7 | Manufacture of wood and products of wood and cork (except furniture); manufacture of articles of straw and plaiting materials |
| 17 การผลิตกระดาษและผลิตภัณฑ์กระดาษ | 1 | 4 | 4 | D | D | D | D | Manufacture of paper and paper products |
| 18 การพิมพ์และการผลิตซ้ำสื่อบันทึกข้อมูล | 32 | 135 | 85 | 6,813.7 | 47,257.1 | 30,137.4 | 17,119.7 | Printing and reproduction of recorded media |
| 20 การผลิตเคมีภัณฑ์และผลิตภัณฑ์เคมี | 2 | 6 | 3 | D | D | D | D | Manufacture of chemicals and chemical products |
| 21 การผลิตเภสัชภัณฑ์ เคมีภัณฑ์ที่ใช้รักษาโรค และผลิตภัณฑ์จากพืชและสัตว์ที่ใช้รักษาโรค | 1 | 1 | - | - | D | D | D | Manufacture of pharmaceuticals, medicinal chemical and botanical products |
| 22 การผลิตผลิตภัณฑ์ยางและพลาสติก | 18 | 339 | 323 | 34,558.4 | 1,995,279.4 | 1,661,130.5 | 334,148.8 | Manufacture of rubber and plastic products |
| 23 การผลิตผลิตภัณฑ์อื่นๆ ที่ทำจากแร่โลหะ | 43 | 606 | 558 | 49,627.5 | 674,220.8 | 482,044.5 | 192,176.3 | Manufacture of other non-metallic mineral products |
| 25 การผลิตผลิตภัณฑ์โลหะประดิษฐ์ (ยกเว้นเครื่องจักรและอุปกรณ์) | 203 | 529 | 250 | 19,531.1 | 139,794.5 | 80,752.3 | 59,042.3 | Manufacture of fabricated metal products (excepts machinery and equipment) |
| 28 การผลิตเครื่องจักรและเครื่องมือ ซึ่งมีได้จัดประเภทไว้ในที่อื่น | 1 | 6 | 5 | D | D | D | D | Manufacture of machinery and equipment, n.e.c |
| 29 การผลิตยานยนต์ รถพ่วง และรถกึ่งพ่วง | 9 | 18 | 4 | 290.0 | 1,912.8 | 1,356.4 | 556.4 | Manufacture of motor vehicles, trailers and semi-trailers |
| 30 การผลิตอุปกรณ์ขนส่งอื่นๆ | 7 | 21 | 14 | 1,126.3 | 6,436.0 | 4,015.2 | 2,420.8 | Manufacture of other transport equipment |
| 31 การผลิตเฟอร์นิเจอร์ | 24 | 316 | 292 | 4,931.1 | 26,561.7 | 17,159.4 | 9,402.3 | Manufacture of furniture |
| 32 การผลิตผลิตภัณฑ์อื่นๆ | 117 | 150 | 21 | 1,059.4 | 14,677.6 | 9,184.9 | 5,492.8 | Other manufacturing |
| 33 การซ่อมและการติดตั้งเครื่องจักรและอุปกรณ์ | 41 | 163 | 111 | 5,023.2 | 37,294.2 | 25,153.5 | 12,140.7 | Repair and installation of machinery and equipment |
| 37 การจัดการน้ำเสีย | 1 | 4 | 3 | D | D | D | D | Sewerage |

หมายเหตุ : (1) D หมายถึง ตัวเลขที่ไม่เปิดเผย

: (2) - หมายถึง ไม่มีข้อมูลหรือข้อมูลมีค่าเป็น 0 หรือมีข้อมูลจำนวนเล็กน้อย

Note : (1) D means disclosure prohibited.

: (2) - Nil or zero or negligible amount

ที่มา : สำมะโนธุรกิจและอุตสาหกรรม พ.ศ.2555 : อุตสาหกรรมการผลิต จังหวัดชุมพร สำนักงานสถิติแห่งชาติ กระทรวงเทคโนโลยีสารสนเทศและการสื่อสาร

Source : The 2012 Business and Industrial Census : Manufacturing Industry, Chumphon Province, National Statistical Office, Ministry of Information and Communication Technology.

ตาราง 2 มูลค่าผลผลิตของสถานประกอบการอุตสาหกรรมผลิตในปี 2554 จำแนกตามหมวดย่อยอุตสาหกรรม

TABLE 2 VALUE OF GROSS OUTPUT OF MANUFACTURING ESTABLISHMENTS IN 2011 BY DIVISION OF INDUSTRY

(พันบาท In Thousand Baht)

| หมวดย่อยอุตสาหกรรม | จำนวน สถาน- ประกอบการ | รวม Total | มูลค่าขายผลผลิต Sales of goods produced | รายรับจาก การขายสินค้า ที่ซื้อมาจำหน่าย ในสภาพเดิม Sales of goods purchased for resale | รายรับจากการ รับจ้างเหมาทำการ ผลิตสินค้า Receipts for contract and commission work | รายรับจากการ ให้บริการ บำรุงรักษา ซ่อมแซมและติดตั้ง ให้แก่สถาน ประกอบการอื่น Receipts for repair and installation work etc. | รายรับจากการ ให้เช่าอาคาร ฯลฯ และรายรับอื่น ๆ Receipts for rent on building etc. and other receipts | ส่วนเปลี่ยนแปลง มูลค่าสินค้าคงเหลือ Change in value of stocks of goods | Division of industry |
|--|-----------------------------|---------------------|---|--|--|---|--|--|---|
| รวม | 1,314 | 21,910,226.3 | 21,763,494.4 | 47,664.5 | 33,889.4 | 102.0 | 116,418.9 | -51,311.8 | Total |
| 10 การผลิตผลิตภัณฑ์อาหาร | 414 | 18,613,718.4 | 18,590,363.1 | 38,685.9 | 23,533.0 | 60.0 | 114,747.6 | -153,671.3 | Manufacture of food products |
| 11 การผลิตเครื่องดื่ม | 34 | 36,295.2 | 36,385.8 | - | - | - | - | -90.6 | Manufacture of beverages |
| 13 การผลิตสิ่งทอ | 31 | 58,498.9 | 54,604.5 | 538.1 | 1,350.5 | - | - | 2,005.8 | Manufacture of textiles |
| 14 การผลิตเสื้อผ้าเครื่องแต่งกาย | 270 | 49,584.5 | 48,086.6 | 900.0 | 1,260.0 | - | - | -662.1 | Manufacture of wearing apparels |
| 16 การผลิตไม้และผลิตภัณฑ์จากไม้และไม้ก๊อก (ยกเว้นเฟอร์นิเจอร์) การผลิตสิ่งของจากฟางและวัสดุگیสานอื่นๆ | 65 | 202,957.3 | 200,439.9 | 393.8 | 97.0 | - | - | 2,026.7 | Manufacture of wood and products of wood and cork (except furniture); manufacture of articles of straw |
| 17 การผลิตกระดาษและผลิตภัณฑ์กระดาษ | 1 | D | D | - | - | - | - | - | Manufacture of paper and paper products |
| 18 การพิมพ์และการผลิตซ้ำสำเนาที่กักข้อมูล | 32 | 47,257.1 | 47,039.8 | 221.1 | - | - | - | -3.7 | Printing and reproduction of recorded media |
| 20 การผลิตเคมีภัณฑ์และผลิตภัณฑ์เคมี | 2 | D | D | - | - | - | - | - | Manufacture of chemicals and chemical products |
| 21 การผลิตเภสัชภัณฑ์ เคมีภัณฑ์ที่ใช้รักษาโรค และผลิตภัณฑ์จากพืชและสัตว์ที่ใช้รักษาโรค | 1 | D | D | - | - | - | - | - | Manufacture of pharmaceuticals, medicinal chemical and botanical products |
| 22 การผลิตผลิตภัณฑ์ยางและพลาสติก | 18 | 1,995,279.4 | 1,930,838.7 | 60.0 | - | - | 54.2 | 64,326.6 | Manufacture of rubber and plastic products |
| 23 การผลิตผลิตภัณฑ์อื่นๆ ที่ทำจากแร่หรือโลหะ | 43 | 674,220.8 | 631,596.6 | 6,389.0 | - | - | 1,607.7 | 34,627.6 | Manufacture of other non-metallic mineral products |
| 25 การผลิตผลิตภัณฑ์โลหะประดิษฐ์ (ยกเว้นเครื่องจักรและอุปกรณ์) | 203 | 139,794.5 | 132,220.4 | 150.0 | 7,284.1 | - | 9.5 | 130.6 | Manufacture of fabricated metal products |
| 28 การผลิตเครื่องจักรและเครื่องมือ ซึ่งมีได้จัดประเภทไว้ในที่อื่น | 1 | D | D | - | - | - | - | - | Manufacture of machinery and equipment, n.e.c |
| 29 การผลิตยานยนต์ รถพ่วง และรถกึ่งพ่วง | 9 | 1,912.8 | 1,853.6 | - | - | 35.0 | - | 24.2 | Manufacture of motor vehicles, trailers and semi-trailers |
| 30 การผลิตอุปกรณ์ขนส่งอื่นๆ | 7 | 6,436.0 | 6,194.0 | 240.0 | - | - | - | 2.0 | Manufacture of other transport equipment |
| 31 การผลิตเฟอร์นิเจอร์ | 24 | 26,561.7 | 26,358.9 | - | 108.5 | - | - | 94.3 | Manufacture of furniture |
| 32 การผลิตผลิตภัณฑ์อื่นๆ | 117 | 14,677.6 | 14,520.6 | 45.7 | 256.3 | - | - | -145.0 | Other manufacturing |
| 33 การซ่อมและการติดตั้งเครื่องจักรและอุปกรณ์ | 41 | 37,294.2 | 37,243.2 | 21.0 | - | 7.0 | - | 23.0 | Repair and installation of machinery and equipment |
| 37 การจัดการน้ำเสีย | 1 | D | D | - | - | - | - | - | Sewerage |

หมายเหตุ : (1) D หมายถึง ตัวเลขที่ไม่เปิดเผย

: (2) - หมายถึง ไม่มีข้อมูลหรือข้อมูลมีค่าเป็น 0 หรือมีข้อมูลจำนวนเล็กน้อย

Note : (1) D means disclosure prohibited.

: (2) - Nil or zero or negligible amount

ที่มา : สำมะโนธุรกิจและอุตสาหกรรม พ.ศ.2555 : อุตสาหกรรมการผลิต จังหวัดชุมพร สำนักงานสถิติแห่งชาติ กระทรวงเทคโนโลยีสารสนเทศและการสื่อสาร

Source : The 2012 Business and Industrial Census : Manufacturing Industry, Chumphon Province, National Statistical Office, Ministry of Information and Communication Technology.

ตาราง 3 ค่าใช้จ่ายขั้นกลางของสถานประกอบการอุตสาหกรรมการผลิตในปี 2554 จำแนกตามหมวดย่อยอุตสาหกรรม

TABLE 3 INTERMEDIATE CONSUMPTION OF MANUFACTURING ESTABLISHMENTS IN 2011 BY DIVISION OF INDUSTRY

(พันบาท In Thousand Baht)

| หมวดย่อยอุตสาหกรรม | จำนวน สถาน- ประกอบการ Number of establishments | รวม Total | ค่าซื้อวัตถุดิบ และวัสดุประกอบา ที่ใช้ในการผลิต Purchase of materials and components | ค่าเชื้อเพลิง และค่าไฟฟ้า ที่จ่ายในการผลิต Cost of fuels, cost of electricity used in production | ค่าติดตั้งซ่อมแซมและ บำรุงรักษาสินค้า ที่จำหน่ายให้ลูกค้า Cost of repair and maintenance sales of purchase | ค่าติดตั้งซ่อมแซมและ บำรุงรักษาเครื่องจักร เครื่องมือ Cost of repair and maintenance of machinery and equipment | ค่าซื้อสินค้า ที่ซื้อมาจำหน่าย ในสภาพเดิม Purchase of goods for resale | ค่าจ้างเหมาจ่ายให้ สถานประกอบการ อื่นผลิตสินค้าให้ Cost of contract and commission work | ค่าใช้จ่ายอื่น ๆ Other expenses | ส่วนเปลี่ยนแปลง มูลค่าวัตถุดิบและ วัสดุประกอบา คงเหลือ Change in value of stocks of materials and components | Division of industry |
|---|--|---------------------|---|---|---|---|---|--|------------------------------------|---|---|
| รวม | 1,314 | 17,778,215.1 | 5,914,934.0 | 544,755.3 | 27,813.1 | 178,278.9 | 48,766.4 | 19,864.4 | 1,931,794.7 | 656,837.8 | Total |
| 10 การผลิตผลิตภัณฑ์อาหาร | 414 | 15,250,154.7 | 3,310,980.3 | 489,693.9 | 5,609.1 | 162,834.3 | 41,535.2 | 5,024.0 | 1,693,784.1 | 130,220.8 | Manufacture of food products |
| 11 การผลิตเครื่องดื่ม | 34 | 22,703.6 | 12,541.3 | 2,544.3 | 19.2 | 311.2 | - | - | 5,920.2 | 144.7 | Manufacture of beverages |
| 13 การผลิตสิ่งทอ | 31 | 39,184.9 | 12,832.4 | 3,047.7 | 11.5 | 2,223.0 | 347.6 | 360.0 | 12,370.5 | 9.1 | Manufacture of textiles |
| 14 การผลิตเสื้อผ้าเครื่องแต่งกาย | 270 | 30,676.6 | 16,580.6 | 1,997.3 | 2.0 | 776.3 | 1,800.0 | 187.5 | 6,686.1 | -808.3 | Manufacture of wearing apparels |
| 16 การผลิตไม้และผลิตภัณฑ์จากไม้และไม้ก๊อก (ยกเว้นเฟอร์นิเจอร์) การผลิตสิ่งของจากฟางและวัสดุจากสานอื่นๆ | 65 | 120,944.7 | 159,095.6 | 3,861.3 | 3.0 | 856.2 | 100.0 | - | 18,007.8 | 70,372.8 | Manufacture of wood and products of wood and cork (except furniture); manufacture of articles of straw |
| 17 การผลิตกระดาษและผลิตภัณฑ์กระดาษ | 1 | D | D | D | - | - | - | - | D | D | Manufacture of paper and paper products |
| 18 การพิมพ์และการผลิตซ้ำสื่อบันทึกข้อมูล | 32 | 30,137.4 | 14,979.0 | 1,128.8 | 73.7 | 600.1 | 88.4 | - | 5,690.2 | -1,124.3 | Printing and reproduction of recorded media |
| 20 การผลิตเคมีภัณฑ์และผลิตภัณฑ์เคมี | 2 | D | D | D | - | D | - | - | D | D | Manufacture of chemicals and chemical products |
| 21 การผลิตเภสัชภัณฑ์ เคมีภัณฑ์ที่ใช้รักษาโรค และผลิตภัณฑ์จากพืชและสัตว์ที่ใช้รักษาโรค | 1 | D | D | D | - | - | - | - | D | D | Manufacture of pharmaceuticals, medicinal chemical and botanical products |
| 22 การผลิตผลิตภัณฑ์ยางและพลาสติก | 18 | 1,661,130.5 | 2,016,848.6 | 7,032.3 | 5.0 | 1,216.0 | 45.0 | - | 43,271.2 | 426,659.7 | Manufacture of rubber and plastic products |
| 23 การผลิตผลิตภัณฑ์อื่นๆ ที่ทำจากแร่โลหะ | 43 | 482,044.5 | 289,407.7 | 28,803.8 | 21,356.5 | 6,253.6 | 4,299.0 | 14,292.9 | 119,294.0 | 32,051.6 | Manufacture of other non-metallic mineral products |
| 25 การผลิตผลิตภัณฑ์โลหะประดิษฐ์ (ยกเว้นเครื่องจักรและอุปกรณ์) | 203 | 80,752.3 | 56,547.8 | 3,178.4 | 312.7 | 887.5 | 120.0 | - | 14,699.7 | -278.3 | Manufacture of fabricated metal products |
| 28 การผลิตเครื่องจักรและเครื่องมือ ซึ่งมีได้จัดประเภทไว้ในที่อื่น | 1 | D | D | D | - | - | - | - | D | D | Manufacture of machinery and equipment, n.e.c |
| 29 การผลิตยานยนต์ รถพ่วง และรถกึ่งพ่วง | 9 | 1,356.4 | 902.2 | 38.2 | 6.0 | 10.1 | - | - | 388.2 | -11.8 | Manufacture of motor vehicles, trailers and semi-trailers |
| 30 การผลิตอุปกรณ์ขนส่งอื่นๆ | 7 | 4,015.2 | 403.5 | 179.1 | 40.0 | 80.0 | 144.0 | - | 348.8 | -52.3 | Manufacture of other transport equipment |
| 31 การผลิตเฟอร์นิเจอร์ | 24 | 17,159.4 | 8,264.6 | 835.4 | 24.4 | 255.6 | 240.0 | - | 3,740.3 | 232.9 | Manufacture of furniture |
| 32 การผลิตผลิตภัณฑ์อื่นๆ | 117 | 9,184.9 | 6,264.0 | 281.2 | 3.0 | 19.8 | 47.1 | - | 2,149.0 | -145.3 | Other manufacturing |
| 33 การซ่อมและการติดตั้งเครื่องจักรและอุปกรณ์ | 41 | 25,153.5 | 7,043.1 | 1,657.1 | 347.0 | 1,925.5 | - | - | 4,674.4 | -369.4 | Repair and installation of machinery and equipment |
| 37 การจัดการน้ำเสีย | 1 | D | D | D | - | - | - | - | D | - | Sewerage |

หมายเหตุ : (1) D หมายถึง ตัวเลขที่ไม่เปิดเผย

: (2) - หมายถึง ไม่มีข้อมูลหรือข้อมูลมีค่าเป็น 0 หรือมีข้อมูลจำนวนเล็กน้อย

Note : (1) D means disclosure prohibited.

: (2) - Nil or zero or negligible amount

ที่มา : สำมะโนธุรกิจและอุตสาหกรรม พ.ศ.2555 : อุตสาหกรรมการผลิต จังหวัดชุมพร สำนักงานสถิติแห่งชาติ กระทรวงเทคโนโลยีสารสนเทศและการสื่อสาร

Source : The 2012 Business and Industrial Census : Manufacturing Industry, Chumphon Province, National Statistical Office, Ministry of Information and Communication Technology.

ตาราง 4 คนทำงานในสถานประกอบการอุตสาหกรรมการผลิตในปี 2554 จำแนกตามสถานภาพการทำงาน เพศ และหมวดย่อยอุตสาหกรรม

TABLE 4 PERSONS ENGAGED IN MANUFACTURING ESTABLISHMENTS IN 2011 BY WORK STATUS, SEX AND DIVISION OF INDUSTRY

| หมวดย่อยอุตสาหกรรม | จำนวน สถาน- ประกอบการ Number of establishments | รวม Total | | | คนทำงานโดยไม่ได้รับค่าจ้าง/ เงินเดือน Unpaid workers | | | ลูกจ้างในกรรมวิธีการผลิต Operatives | | | | | | | | | ลูกจ้างอื่น ๆ Other employees | | | Division of industry |
|---|--|---------------|--------------|----------------|--|-------------|----------------|-------------------------------------|--------------|--------------|---|--------------|--------------|---|--------------|--------------|----------------------------------|-------------|----------------|---|
| | | รวม Total | ชาย Male | หญิง Female | รวม Total | ชาย Male | หญิง Female | รวม Total | | | ผู้ปฏิบัติงานที่มีฝีมือ Skill labour | | | ผู้ปฏิบัติงานไม่มีฝีมือ Unskill labour | | | รวม Total | ชาย Male | หญิง Female | |
| | | | | | | | | รวม | ชาย | หญิง | รวม | ชาย | หญิง | รวม | ชาย | หญิง | | | | |
| | | Total | Male | Female | Total | Male | Female | Total | Male | Female | Total | Male | Female | Total | Male | Female | Total | Male | Female | |
| รวม | 1,314 | 12,023 | 5,886 | 6,137 | 1,803 | 861 | 942 | 8,583 | 4,162 | 4,422 | 3,848 | 1,902 | 1,946 | 4,735 | 2,260 | 2,476 | 1,637 | 864 | 773 | Total |
| 10 การผลิตผลิตภัณฑ์อาหาร | 414 | 8,683 | 3,802 | 4,881 | 682 | 345 | 338 | 6,490 | 2,663 | 3,827 | 2,830 | 1,214 | 1,615 | 3,660 | 1,448 | 2,212 | 1,511 | 795 | 716 | Manufacture of food products |
| 11 การผลิตเครื่องดื่ม | 34 | 145 | 88 | 58 | 49 | 27 | 22 | 91 | 57 | 34 | 23 | 17 | 6 | 69 | 40 | 28 | 5 | 3 | 2 | Manufacture of beverages |
| 13 การผลิตสิ่งทอ | 31 | 178 | 61 | 117 | 45 | 19 | 26 | 131 | 42 | 89 | 76 | 13 | 63 | 55 | 29 | 26 | 2 | - | 2 | Manufacture of textiles |
| 14 การผลิตเสื้อผ้าเครื่องแต่งกาย | 270 | 368 | 68 | 300 | 315 | 60 | 255 | 53 | 8 | 45 | 53 | 8 | 45 | - | - | - | - | - | - | Manufacture of wearing apparels |
| 16 การผลิตไม้และผลิตภัณฑ์จากไม้และไม้ก๊อก (ยกเว้นเฟอร์นิเจอร์) การผลิตสิ่งของจากฟางและวัสดุจากสานอื่นๆ | 65 | 352 | 227 | 125 | 86 | 43 | 43 | 204 | 140 | 64 | 90 | 63 | 28 | 114 | 77 | 37 | 62 | 45 | 18 | Manufacture of wood and products of wood and cork (except furniture); manufacture of articles of straw |
| 17 การผลิตกระดาษและผลิตภัณฑ์กระดาษ | 1 | D | D | D | - | - | - | D | D | D | - | - | - | D | D | D | - | - | - | Manufacture of paper and paper products |
| 18 การพิมพ์และการผลิตซ้ำสื่อบันทึกข้อมูล | 32 | 135 | 61 | 73 | 50 | 22 | 28 | 80 | 39 | 41 | 61 | 30 | 31 | 20 | 9 | 10 | 4 | - | 4 | Printing and reproduction of recorded media |
| 20 การผลิตเคมีภัณฑ์และผลิตภัณฑ์เคมี | 2 | D | D | D | D | D | D | D | D | - | D | D | - | - | - | - | - | - | - | Manufacture of chemicals and chemical products |
| 21 การผลิตเภสัชภัณฑ์ เคมีภัณฑ์ที่ใช้รักษาโรค และผลิตภัณฑ์จากพืชและสัตว์ที่ใช้รักษาโรค | 1 | D | D | - | D | D | - | - | - | - | - | - | - | - | - | - | - | - | - | Manufacture of pharmaceuticals, medicinal chemical and botanical products |
| 22 การผลิตผลิตภัณฑ์ยางและพลาสติก | 18 | 339 | 175 | 164 | 16 | 13 | 3 | 313 | 157 | 156 | 139 | 56 | 83 | 174 | 101 | 73 | 10 | 5 | 5 | Manufacture of rubber and plastic products |
| 23 การผลิตผลิตภัณฑ์อื่นๆ ที่ทำจากแร่โลหะ | 43 | 606 | 419 | 187 | 48 | 27 | 21 | 518 | 376 | 142 | 182 | 125 | 58 | 335 | 251 | 84 | 40 | 16 | 24 | Manufacture of other non-metallic mineral products |
| 25 การผลิตผลิตภัณฑ์โลหะประดิษฐ์ (ยกเว้นเครื่องจักรและอุปกรณ์) | 203 | 529 | 448 | 80 | 279 | 205 | 73 | 249 | 243 | 6 | 135 | 132 | 3 | 114 | 111 | 3 | 1 | - | 1 | Manufacture of fabricated metal products |
| 28 การผลิตเครื่องจักรและเครื่องมือ ซึ่งมีได้จัดประเภทไว้ในที่อื่น | 1 | D | D | - | D | D | - | D | D | - | D | D | - | - | - | - | - | - | - | Manufacture of machinery and equipment, n.e.c |
| 29 การผลิตยานยนต์ รถพ่วง และรถกึ่งพ่วง | 9 | 18 | 13 | 5 | 14 | 9 | 5 | 4 | 4 | - | 2 | 2 | - | 2 | 2 | - | - | - | - | Manufacture of motor vehicles, trailers and semi-trailers |
| 30 การผลิตอุปกรณ์ขนส่งอื่นๆ | 7 | 21 | 17 | 4 | 7 | 7 | - | 14 | 10 | 4 | 14 | 10 | 4 | - | - | - | - | - | - | Manufacture of other transport equipment |
| 31 การผลิตเฟอร์นิเจอร์ | 24 | 316 | 308 | 8 | 24 | 21 | 3 | 290 | 287 | 3 | 165 | 163 | 2 | 125 | 124 | 1 | 2 | - | 2 | Manufacture of furniture |
| 32 การผลิตผลิตภัณฑ์อื่นๆ | 117 | 150 | 31 | 119 | 129 | 18 | 111 | 21 | 12 | 9 | 19 | 11 | 9 | 2 | 2 | - | - | - | - | Other manufacturing |
| 33 การซ่อมและการติดตั้งเครื่องจักรและอุปกรณ์ | 41 | 163 | 150 | 13 | 53 | 41 | 12 | 111 | 110 | 1 | 52 | 51 | 1 | 59 | 59 | - | - | - | - | Repair and installation of machinery and equipment |
| 37 การจัดการน้ำเสีย | 1 | D | D | - | D | D | - | D | D | - | - | - | - | D | D | - | - | - | - | Sewerage |

หมายเหตุ : (1) D หมายถึง ตัวเลขที่ไม่เปิดเผย

: (2) - หมายถึง ไม่มีข้อมูลหรือข้อมูลมีค่าเป็น 0 หรือมีข้อมูลจำนวนเล็กน้อย

Note : (1) D means disclosure prohibited.

: (2) - Nil or zero or negligible amount

ที่มา : สำนักธุรกิจและอุตสาหกรรม พ.ศ.2555 : อุตสาหกรรมการผลิต จังหวัดชุมพร สำนักงานสถิติแห่งชาติ กระทรวงเทคโนโลยีสารสนเทศและการสื่อสาร

Source : The 2012 Business and Industrial Census : Manufacturing Industry, Chumphon Province, National Statistical Office, Ministry of Information and Communication Technology.

ตาราง 5 จำนวนสถานประกอบการอุตสาหกรรมการผลิต จำแนกตามจำนวนวันทำงานต่อสัปดาห์ จำนวนชั่วโมงทำงานเฉลี่ยต่อวันของลูกจ้าง และหมวดย่อยอุตสาหกรรม

TABLE 5 NUMBER OF MANUFACTURING ESTABLISHMENTS BY WORKING DAYS PER WEEK, WORKING HOURS PER DAY OF EMPLOYEES AND DIVISION OF INDUSTRY

| หมวดย่อยอุตสาหกรรม | จำนวนสถานประกอบการ Number of establishments | คนทำงานโดยไม่ได้รับค่าจ้าง/เงินเดือน Unpaid workers | | | | | | ลูกจ้างในกรรมวิธีการผลิต Operatives | | | | | | ลูกจ้างอื่น ๆ Other employees | | | | | | Division of industry |
|---|--|---|------------|------------|---------------------------------|------------|-----------|-------------------------------------|------------|-----------|---------------------------------|------------|-----------|---------------------------------|-----------|----------|---------------------------------|-----------|----------|--|
| | | จำนวนวันทำงานต่อสัปดาห์ | | | จำนวนชั่วโมงทำงานเฉลี่ยต่อวัน | | | จำนวนวันทำงานต่อสัปดาห์ | | | จำนวนชั่วโมงทำงานเฉลี่ยต่อวัน | | | จำนวนวันทำงานต่อสัปดาห์ | | | จำนวนชั่วโมงทำงานเฉลี่ยต่อวัน | | | |
| | | Number of working days per week | | | Number of working hours per day | | | Number of working days per week | | | Number of working hours per day | | | Number of working days per week | | | Number of working hours per day | | | |
| | | < 5 | 6 | 7 | < 8 | 8 - 10 | 11 - 12 | < 5 | 6 | 7 | < 8 | 8 - 10 | 11 - 12 | < 5 | 6 | 7 | < 8 | 8 - 10 | 11 - 12 | |
| รวม | 1,314 | 321 | 677 | 217 | 339 | 820 | 57 | 48 | 411 | 28 | 37 | 436 | 14 | 2 | 60 | 2 | - | 64 | - | Total |
| 10 การผลิตผลิตภัณฑ์อาหาร | 414 | 147 | 166 | 47 | 128 | 213 | 19 | 26 | 144 | 12 | 27 | 144 | 11 | - | 34 | 1 | - | 35 | - | Manufacture of food products |
| 11 การผลิตเครื่องดื่ม | 34 | 1 | 22 | 6 | 3 | 25 | 2 | 2 | 24 | 3 | 3 | 26 | - | - | 3 | - | - | 3 | - | Manufacture of beverages |
| 13 การผลิตสิ่งทอ | 31 | 5 | 23 | 1 | 2 | 27 | - | 4 | 13 | - | 2 | 15 | - | - | 1 | - | - | 1 | - | Manufacture of textiles |
| 14 การผลิตเสื้อผ้าเครื่องแต่งกาย | 270 | 45 | 135 | 90 | 45 | 203 | 23 | - | 23 | - | - | 23 | - | - | - | - | - | - | - | Manufacture of wearing apparels |
| 16 การผลิตไม้และผลิตภัณฑ์จากไม้และไม่กึ่ง (ยกเว้นเฟอร์นิเจอร์) การผลิตสิ่งของจากฟางและวัสดุจากสานอื่นๆ | 65 | 14 | 25 | 20 | 30 | 28 | 1 | 2 | 13 | - | - | 15 | - | - | 9 | - | - | 9 | - | Manufacture of wood and products of wood and cork (except furniture); manufacture of articles of straw |
| 17 การผลิตกระดาษและผลิตภัณฑ์กระดาษ | 1 | - | - | - | - | - | - | - | D | - | - | D | - | - | - | - | - | - | - | Manufacture of paper and paper products |
| 18 การพิมพ์และการผลิตซ้ำสื่อบันทึกข้อมูล | 32 | 2 | 24 | 6 | 3 | 25 | 4 | 2 | 16 | - | - | 19 | - | 1 | 1 | - | - | 3 | - | Printing and reproduction of recorded media |
| 20 การผลิตเคมีภัณฑ์และผลิตภัณฑ์เคมี | 2 | - | D | D | - | D | D | - | D | - | - | D | - | - | - | - | - | - | - | Manufacture of chemicals and chemical products |
| 21 การผลิตเภสัชภัณฑ์ เคมีภัณฑ์ที่ใช้รักษาโรค และผลิตภัณฑ์จากพืชและสัตว์ที่ใช้รักษาโรค | 1 | - | D | - | D | - | - | - | - | - | - | - | - | - | - | - | - | - | - | Manufacture of pharmaceuticals, medicinal chemical and botanical products |
| 22 การผลิตผลิตภัณฑ์ยางและพลาสติก | 18 | - | 14 | - | 3 | 11 | - | - | 8 | - | - | 8 | - | - | 1 | - | - | 1 | - | Manufacture of rubber and plastic products |
| 23 การผลิตผลิตภัณฑ์อื่นๆ ที่ทำจากแร่โลหะ | 43 | 2 | 21 | 5 | - | 28 | - | 4 | 32 | 5 | - | 39 | 1 | 1 | 8 | 1 | - | 10 | - | Manufacture of other non-metallic mineral products |
| 25 การผลิตผลิตภัณฑ์โลหะประดิษฐ์ (ยกเว้นเครื่องจักรและอุปกรณ์) | 203 | 34 | 146 | 16 | 30 | 166 | - | - | 97 | 1 | - | 98 | - | - | 1 | - | - | 1 | - | Manufacture of fabricated metal products |
| 28 การผลิตเครื่องจักรและเครื่องมือ ซึ่งมีได้จัดประเภทไว้ในที่อื่น | 1 | - | D | - | - | D | - | - | D | - | - | D | - | - | - | - | - | - | - | Manufacture of machinery and equipment, n.e.c |
| 29 การผลิตยานยนต์ รถพ่วง และรถกึ่งพ่วง | 9 | 2 | 7 | - | 1 | 6 | 2 | - | 1 | - | - | 1 | - | - | - | - | - | - | - | Manufacture of motor vehicles, trailers and semi-trailers |
| 30 การผลิตอุปกรณ์ขนส่งอื่นๆ | 7 | 1 | 3 | 3 | 1 | 6 | - | - | 2 | 2 | - | 4 | - | - | - | - | - | - | - | Manufacture of other transport equipment |
| 31 การผลิตเฟอร์นิเจอร์ | 24 | - | 17 | 4 | 5 | 15 | 1 | 3 | 12 | 2 | 3 | 13 | 1 | - | 2 | - | - | 2 | - | Manufacture of furniture |
| 32 การผลิตผลิตภัณฑ์อื่นๆ | 117 | 67 | 37 | 13 | 86 | 31 | - | 5 | 5 | - | 2 | 8 | - | - | - | - | - | - | - | Other manufacturing |
| 33 การซ่อมแซมและการติดตั้งเครื่องจักรและอุปกรณ์ | 41 | 1 | 32 | 5 | 1 | 34 | 3 | 1 | 19 | 2 | 1 | 21 | - | - | - | - | - | - | - | Repair and installation of machinery and equipment |
| 37 การจัดการน้ำเสีย | 1 | - | - | D | - | - | D | - | - | - | - | - | - | - | - | - | - | - | - | Sewerage |

หมายเหตุ : (1) D หมายถึง ตัวเลขที่ไม่เปิดเผย

: (2) - หมายถึง ไม่มีข้อมูลหรือข้อมูลมีค่าเป็น 0 หรือมีข้อมูลจำนวนเล็กน้อย

Note : (1) D means disclosure prohibited.

: (2) - Nil or zero or negligible amount

ที่มา : สำมะโนธุรกิจและอุตสาหกรรม พ.ศ.2555 : อุตสาหกรรมผลิต จังหวัดชุมพร สำนักงานสถิติแห่งชาติ กระทรวงเทคโนโลยีสารสนเทศและการสื่อสาร

Source : The 2012 Business and Industrial Census : Manufacturing Industry, Chumphon Province, National Statistical Office, Ministry of Information and Communication Technology.

ตาราง 6 ค่าตอบแทนแรงงานในปี 2554 จำแนกตามหมวดย่อยอุตสาหกรรม

TABLE 6 REMUNERATION IN 2011 BY DIVISION OF INDUSTRY

(พันบาท In Thousand Baht)

| หมวดย่อยอุตสาหกรรม | จำนวนสถานประกอบการ Number of establishments | จำนวนลูกจ้าง Number of employees | รวม Total | ลูกจ้างในกรรมวิธีการผลิต Operatives | | | | | | | ลูกจ้างอื่น ๆ Other employees | | | | | Division of industry |
|---|--|-------------------------------------|--------------------|-------------------------------------|--|--|--------------------------------|------------------|--|------------------|--|--|--------------------------------|------------------|--|---|
| | | | | รวม Total | ค่าจ้าง เงินเดือน Wages, salaries | ค่าล่วงเวลา โบนัส ฯลฯ Overtime bonus etc. | สวัสดิการและผลประโยชน์ตอบแทน | | เงินที่สถานประกอบการ จ่ายสมทบเข้ากองทุน เพื่อการประกันสังคม ฯลฯ Employer's contribution to social security | รวม Total | ค่าจ้าง เงินเดือน Wages, salaries | ค่าล่วงเวลา โบนัส ฯลฯ Overtime bonus etc. | สวัสดิการและผลประโยชน์ตอบแทน | | เงินที่สถานประกอบการ จ่ายสมทบเข้ากองทุน เพื่อการประกันสังคม ฯลฯ Employer's contribution to social security | |
| | | | | | | | ค่ารักษาพยาบาล Medical care | อื่น ๆ Others | | | | | ค่ารักษาพยาบาล Medical care | อื่น ๆ Others | | |
| | | | | | | | | | | | | | | | | |
| รวม | 1,314 | 10,221 | 1,009,755.9 | 735,789.7 | 656,921.5 | 35,360.0 | 5,473.9 | 15,681.3 | 22,353.1 | 273,966.1 | 227,438.3 | 25,197.2 | 9,446.5 | 4,590.6 | 7,293.5 | Total |
| 10 การผลิตผลิตภัณฑ์อาหาร | 414 | 8,001 | 841,413.7 | 586,185.4 | 512,712.3 | 34,728.0 | 5,455.0 | 14,740.7 | 18,549.4 | 255,228.3 | 210,251.3 | 24,012.1 | 9,446.5 | 4,578.9 | 6,939.6 | Manufacture of food products |
| 11 การผลิตเครื่องดื่ม | 34 | 96 | 6,386.9 | 6,033.6 | 5,994.3 | - | - | 16.2 | 23.1 | 353.3 | 353.3 | - | - | - | - | Manufacture of beverages |
| 13 การผลิตสิ่งทอ | 31 | 133 | 9,820.0 | 9,693.0 | 9,626.3 | 5.0 | - | 16.0 | 45.6 | 127.0 | 108.0 | 10.0 | - | - | 9.0 | Manufacture of textiles |
| 14 การผลิตเสื้อผ้าเครื่องแต่งกาย | 270 | 53 | 2,659.5 | 2,659.5 | 2,619.0 | - | - | - | 40.5 | - | - | - | - | - | - | Manufacture of wearing apparels |
| 16 การผลิตไม้และผลิตภัณฑ์จากไม้และไม้ก๊อก (ยกเว้นเฟอร์นิเจอร์) การผลิตสิ่งของจากฟางและวัสดุจากสานอื่นๆ | 65 | 266 | 25,567.3 | 18,911.7 | 17,744.1 | 116.7 | - | 93.5 | 957.6 | 6,655.6 | 5,448.8 | 1,045.2 | - | - | 161.6 | Manufacture of wood and products of wood and cork (except furniture); manufacture of articles of straw |
| 17 การผลิตกระดาษและผลิตภัณฑ์กระดาษ | 1 | D | D | D | D | - | - | - | D | - | - | - | - | - | - | Manufacture of paper and paper products |
| 18 การพิมพ์และการผลิตซ้ำสื่อบันทึกข้อมูล | 32 | 85 | 6,813.7 | 6,504.1 | 6,400.7 | - | - | - | 103.4 | 309.7 | 300.6 | - | - | - | 9.0 | Printing and reproduction of recorded media |
| 20 การผลิตเคมีภัณฑ์และผลิตภัณฑ์เคมี | 2 | D | D | D | D | - | - | - | D | - | - | - | - | - | - | Manufacture of chemicals and chemical products |
| 21 การผลิตเภสัชภัณฑ์ เคมีภัณฑ์ที่ใช้รักษาโรค และผลิตภัณฑ์จากพืชและสัตว์ที่ใช้รักษาโรค | 1 | - | - | - | - | - | - | - | - | - | - | - | - | - | - | Manufacture of pharmaceuticals, medicinal chemical and botanical products |
| 22 การผลิตผลิตภัณฑ์ยางและพลาสติก | 18 | 323 | 34,558.4 | 32,668.4 | 31,874.1 | - | - | - | 794.3 | 1,890.0 | 1,800.0 | - | - | - | 90.0 | Manufacture of rubber and plastic products |
| 23 การผลิตผลิตภัณฑ์อื่นๆ ที่ทำจากแร่โลหะ | 43 | 558 | 49,627.5 | 40,523.9 | 38,634.9 | 299.6 | - | 40.0 | 1,549.4 | 9,103.6 | 8,897.4 | 117.5 | - | 11.7 | 77.0 | Manufacture of other non-metallic mineral products |
| 25 การผลิตผลิตภัณฑ์โลหะประดิษฐ์ (ยกเว้นเครื่องจักรและอุปกรณ์) | 203 | 250 | 19,531.1 | 19,367.4 | 18,337.5 | 182.0 | 18.9 | 640.0 | 189.0 | 163.7 | 144.0 | 12.5 | - | - | 7.2 | Manufacture of fabricated metal products |
| 28 การผลิตเครื่องจักรและเครื่องมือ ซึ่งมีได้จัดประเภทไว้ในที่อื่น | 1 | D | D | D | D | - | - | - | - | - | - | - | - | - | - | Manufacture of machinery and equipment, n.e.c |
| 29 การผลิตยานยนต์ รถพ่วง และรถกึ่งพ่วง | 9 | 4 | 290.0 | 290.0 | 280.0 | 10.0 | - | - | - | - | - | - | - | - | - | Manufacture of motor vehicles, trailers and semi-trailers |
| 30 การผลิตอุปกรณ์ขนส่งอื่นๆ | 7 | 14 | 1,126.3 | 1,126.3 | 1,104.0 | - | - | - | 22.3 | - | - | - | - | - | - | Manufacture of other transport equipment |
| 31 การผลิตเฟอร์นิเจอร์ | 24 | 292 | 4,931.1 | 4,796.1 | 4,623.8 | 18.8 | - | 135.0 | 18.6 | 135.0 | 135.0 | - | - | - | - | Manufacture of furniture |
| 32 การผลิตผลิตภัณฑ์อื่นๆ | 117 | 21 | 1,059.4 | 1,059.4 | 1,059.4 | - | - | - | 0.0 | - | - | - | - | - | - | Other manufacturing |
| 33 การซ่อมและการติดตั้งเครื่องจักรและอุปกรณ์ | 41 | 111 | 5,023.2 | 5,023.2 | 4,982.2 | - | - | - | 41.0 | - | - | - | - | - | - | Repair and installation of machinery and equipment |
| 37 การจัดการน้ำเสีย | 1 | D | D | D | D | - | - | - | - | - | - | - | - | - | - | Sewerage |

หมายเหตุ : (1) D หมายถึง ตัวเลขที่ไม่เปิดเผย

: (2) - หมายถึง ไม่มีข้อมูลหรือข้อมูลมีค่าเป็น 0 หรือมีข้อมูลจำนวนเล็กน้อย

Note : (1) D means disclosure prohibited.

: (2) - Nil or zero or negligible amount

ที่มา : สำมะโนธุรกิจและอุตสาหกรรม พ.ศ.2555 : อุตสาหกรรมการผลิต จังหวัดชุมพร สำนักงานสถิติแห่งชาติ กระทรวงเทคโนโลยีสารสนเทศและการสื่อสาร

Source : The 2012 Business and Industrial Census : Manufacturing Industry, Chumphon Province, National Statistical Office, Ministry of Information and Communication Technology.

ตาราง 7 จำนวนและร้อยละของสถานประกอบการอุตสาหกรรมการผลิต จำแนกตามอัตราการใช้กำลังการผลิตในปี 2554 และหมวดย่อยอุตสาหกรรม

TABLE 7 NUMBER AND PERCENTAGE OF MANUFACTURING ESTABLISHMENTS BY PERCENTAGE OF CAPACITY UTILIZATION IN 2011 AND DIVISION OF INDUSTRY

| หมวดย่อยอุตสาหกรรม | จำนวนสถานประกอบการ | | อัตราการใช้กำลังการผลิตในปี 2554 Percentage of capacity utilization in 2011 | | | | | | | | | | | | | | | | | | เฉลี่ยต่อสถาน- ประกอบการ | Division of industry |
|---|--------------------------|--------------|---|------------|-----------|------------|-----------|------------|------------|-------------|------------|------------|------------|-------------|------------|-------------|-----------|------------|------------|-------------|-----------------------------|---|
| | Number of establishments | | 10 - 29 | | 30 - 39 | | 40 - 49 | | 50 - 59 | | 60 - 69 | | 70 - 79 | | 80 - 89 | | 90 - 99 | | ≥100 | | | |
| | จำนวน | ร้อยละ | จำนวน | ร้อยละ | จำนวน | ร้อยละ | จำนวน | ร้อยละ | จำนวน | ร้อยละ | จำนวน | ร้อยละ | จำนวน | ร้อยละ | จำนวน | ร้อยละ | จำนวน | ร้อยละ | จำนวน | ร้อยละ | | |
| | Number | % | Number | % | Number | % | Number | % | Number | % | Number | % | Number | % | Number | % | Number | % | Number | % | | |
| รวม | 1,314 | 100.0 | 24 | 1.8 | 51 | 3.9 | 87 | 6.6 | 178 | 13.6 | 116 | 8.9 | 244 | 18.6 | 195 | 14.8 | 48 | 3.6 | 372 | 28.3 | 72.9 | Total |
| 10 การผลิตผลิตภัณฑ์อาหาร | 414 | 100.0 | 4 | 1.0 | 18 | 4.4 | 25 | 6.1 | 50 | 12.1 | 53 | 12.8 | 75 | 18.1 | 68 | 16.4 | 19 | 4.7 | 101 | 24.4 | 72.5 | Manufacture of food products |
| 11 การผลิตเครื่องดื่ม | 34 | 100.0 | - | - | - | - | 2 | 4.7 | 3 | 9.4 | 2 | 4.7 | 2 | 4.7 | 6 | 18.8 | 8 | 23.5 | 12 | 34.1 | 83.3 | Manufacture of beverages |
| 13 การผลิตสิ่งทอ | 31 | 100.0 | 2 | 6.5 | - | - | 1 | 3.2 | 5 | 15.8 | 1 | 4.3 | 5 | 17.7 | 3 | 9.7 | 3 | 8.3 | 11 | 34.6 | 75.5 | Manufacture of textiles |
| 14 การผลิตเสื้อผ้าเครื่องแต่งกาย | 270 | 100.0 | 8 | 2.8 | 8 | 2.8 | 23 | 8.3 | 60 | 22.2 | 15 | 5.6 | 60 | 22.2 | 45 | 16.7 | - | - | 53 | 19.4 | 67.8 | Manufacture of wearing apparels |
| 16 การผลิตไม้และผลิตภัณฑ์จากไม้และไม้ก๊อก (ยกเว้นเฟอร์นิเจอร์) การผลิตสิ่งของจากฟางและวัสดุอีกสานอื่นๆ | 65 | 100.0 | 3 | 4.2 | - | - | 7 | 10.3 | 16 | 24.1 | 8 | 12.3 | 17 | 25.7 | 1 | 1.5 | 4 | 5.7 | 10 | 16.1 | 65.1 | Manufacture of wood and products of wood and cork (except furniture); manufacture of articles of straw |
| 17 การผลิตกระดาษและผลิตภัณฑ์กระดาษ | 1 | 100.0 | - | - | - | - | 1 | 100.0 | - | - | - | - | - | - | - | - | - | - | - | - | 40.0 | Manufacture of paper and paper products |
| 18 การพิมพ์และการผลิตซ้ำสื่อบันทึกข้อมูล | 32 | 100.0 | - | - | 1 | 4.6 | - | - | 9 | 27.8 | - | - | 6 | 18.4 | 7 | 21.5 | - | - | 9 | 27.6 | 73.3 | Printing and reproduction of recorded media |
| 20 การผลิตเคมีภัณฑ์และผลิตภัณฑ์เคมี | 2 | 100.0 | - | - | - | - | - | - | - | - | - | - | - | - | - | - | 1 | 50.0 | 1 | 50.0 | 95.0 | Manufacture of chemicals and chemical products |
| 21 การผลิตเภสัชภัณฑ์ เคมีภัณฑ์ที่ใช้รักษาโรค และผลิตภัณฑ์จากพืชและสัตว์ที่ใช้รักษาโรค | 1 | 100.0 | - | - | - | - | - | - | - | - | - | - | - | - | 1 | 100.0 | - | - | - | - | 80.0 | Manufacture of pharmaceuticals, medicinal chemical and botanical products |
| 22 การผลิตผลิตภัณฑ์ยางและพลาสติก | 18 | 100.0 | - | - | 2 | 8.3 | - | - | - | - | 6 | 33.3 | 3 | 13.9 | 1 | 5.6 | 1 | 5.6 | 6 | 33.3 | 75.6 | Manufacture of rubber and plastic products |
| 23 การผลิตผลิตภัณฑ์อื่นๆ ที่ทำจากแร่โลหะ | 43 | 100.0 | 3 | 7.7 | 2 | 4.1 | 1 | 2.3 | 2 | 4.1 | 2 | 4.7 | 4 | 8.1 | 2 | 4.1 | - | - | 28 | 64.7 | 82.4 | Manufacture of other non-metallic mineral products |
| 25 การผลิตผลิตภัณฑ์โลหะประดิษฐ์ (ยกเว้นเครื่องจักรและอุปกรณ์) | 203 | 100.0 | 3 | 1.6 | 6 | 3.1 | 5 | 2.3 | 12 | 5.9 | 11 | 5.3 | 42 | 20.7 | 46 | 22.5 | 6 | 3.1 | 72 | 35.7 | 79.3 | Manufacture of fabricated metal products |
| 28 การผลิตเครื่องจักรและเครื่องมือ ซึ่งมีได้จัดประเภทไว้ในที่อื่น | 1 | 100.0 | - | - | - | - | - | - | - | - | - | - | - | - | - | - | - | - | 1 | 100.0 | 100.0 | Manufacture of machinery and equipment, n.e.c |
| 29 การผลิตยานยนต์ รถพ่วง และรถกึ่งพ่วง | 9 | 100.0 | - | - | 2 | 17.8 | 2 | 17.8 | - | - | - | - | 3 | 28.9 | - | - | - | - | 3 | 35.6 | 68.8 | Manufacture of motor vehicles, trailers and semi-trailers |
| 30 การผลิตอุปกรณ์ขนส่งอื่นๆ | 7 | 100.0 | - | - | - | - | - | - | 1 | 14.3 | - | - | - | - | 3 | 42.9 | - | - | 3 | 42.9 | 84.3 | Manufacture of other transport equipment |
| 31 การผลิตเฟอร์นิเจอร์ | 24 | 100.0 | - | - | - | - | - | - | 2 | 7.8 | - | - | 9 | 35.4 | 2 | 8.3 | - | - | 12 | 48.4 | 83.8 | Manufacture of furniture |
| 32 การผลิตผลิตภัณฑ์อื่นๆ | 117 | 100.0 | 1 | 0.9 | 12 | 10.6 | 17 | 14.8 | 15 | 12.9 | 14 | 12.0 | 17 | 14.6 | - | - | 6 | 4.9 | 34 | 29.5 | 67.1 | Other manufacturing |
| 33 การซ่อมและการติดตั้งเครื่องจักรและอุปกรณ์ | 41 | 100.0 | - | - | - | - | 4 | 10.7 | 4 | 9.0 | 5 | 11.4 | 3 | 7.3 | 10 | 24.5 | - | - | 15 | 37.2 | 77.6 | Repair and installation of machinery and equipment |
| 37 การจัดการน้ำเสีย | 1 | 100.0 | - | - | - | - | - | - | - | - | - | - | - | - | - | - | - | - | 1 | 100.0 | 100.0 | Sewerage |

ที่มา : สำนักทะเบียนและอุตสาหกรรม พ.ศ.2555 : อุตสาหกรรมการผลิต จังหวัดชุมพร สำนักงานสถิติแห่งชาติ กระทรวงเทคโนโลยีสารสนเทศและการสื่อสาร

Source : The 2012 Business and Industrial Census : Manufacturing Industry, Chumphon Province, National Statistical Office, Ministry of Information and Communication Technology.

ตาราง 8 มูลค่าวัตถุดิบและวัสดุประกอบฯ และสินค้าคงเหลือต้นปีและปลายปี 2554 จำแนกตามหมวดย่อยอุตสาหกรรม

TABLE 8 VALUE OF STOCKS AT THE BEGINNING AND THE END OF 2011 BY DIVISION OF INDUSTRY

(พันบาท In Thousand Baht)

| หมวดย่อยอุตสาหกรรม | จำนวน สถาน- ประกอบการ Number of establishments | มูลค่า ณ ต้นปี 2554 At the beginning of 2011 | | | | | มูลค่า ณ ปลายปี 2554 At the end of 2011 | | | | | Division of industry |
|---|--|--|--|--|--------------------------------|--|---|--|--|--------------------------------|--|---|
| | | รวม Total | วัตถุดิบ | สินค้า | สินค้า | สินค้าที่เข้ามา | รวม Total | วัตถุดิบ | สินค้า | สินค้า | สินค้าที่เข้ามา | |
| | | | และ วัสดุประกอบฯ Materials and components | ระหว่าง ผลิต Work in progress | สำเร็จรูป Finished goods | จำหน่ายใน สภาพเดิม Goods purchased for resale | | และ วัสดุประกอบฯ Materials and components | ระหว่าง ผลิต Work in progress | สำเร็จรูป Finished goods | จำหน่ายใน สภาพเดิม Goods purchased for resale | |
| รวม | 1,314 | 2,342,385.8 | 573,574.1 | 492,624.9 | 1,274,353.4 | 1,833.4 | 2,947,900.5 | 1,230,411.9 | 465,270.7 | 1,250,472.6 | 1,745.4 | Total |
| 10 การผลิตผลิตภัณฑ์อาหาร | 414 | 1,918,022.9 | 413,613.3 | 407,053.8 | 1,097,180.7 | 175.0 | 1,894,572.4 | 543,834.1 | 431,704.0 | 918,974.3 | 60.0 | Manufacture of food products |
| 11 การผลิตเครื่องดื่ม | 34 | 1,552.7 | 631.8 | 408.9 | 512.0 | - | 1,606.7 | 776.4 | 371.4 | 458.9 | - | Manufacture of beverages |
| 13 การผลิตสิ่งทอ | 31 | 2,871.5 | 1,457.8 | 1,135.7 | 204.8 | 73.3 | 4,886.5 | 1,466.9 | 3,127.0 | 237.0 | 55.6 | Manufacture of textiles |
| 14 การผลิตเสื้อผ้าเครื่องแต่งกาย | 270 | 4,576.9 | 3,031.3 | 527.1 | 831.0 | 187.5 | 3,106.5 | 2,223.0 | 330.0 | 441.0 | 112.5 | Manufacture of wearing apparels |
| 16 การผลิตไม้และผลิตภัณฑ์จากไม้และไม้ก๊อก (ยกเว้นเฟอร์นิเจอร์) การผลิตสิ่งของจากฟางและวัสดุจากสานอื่นๆ | 65 | 31,061.4 | 27,630.0 | 78.5 | 2,690.5 | 662.5 | 103,460.9 | 98,002.8 | 28.0 | 4,555.1 | 875.0 | Manufacture of wood and products of wood and cork (except furniture); manufacture of articles of straw |
| 17 การผลิตกระดาษและผลิตภัณฑ์กระดาษ | 1 | D | D | D | D | - | D | D | D | D | - | Manufacture of paper and paper products |
| 18 การพิมพ์และการผลิตซ้ำสื่อบันทึกข้อมูล | 32 | 3,561.0 | 3,099.0 | 414.9 | 32.4 | 14.7 | 2,433.0 | 1,974.7 | 414.1 | 32.4 | 11.8 | Printing and reproduction of recorded media |
| 20 การผลิตเคมีภัณฑ์และผลิตภัณฑ์เคมี | 2 | D | D | D | D | - | D | D | D | D | - | Manufacture of chemicals and chemical products |
| 21 การผลิตเภสัชภัณฑ์ เคมีภัณฑ์ที่ใช้รักษาโรค และผลิตภัณฑ์จากพืชและสัตว์ที่ใช้รักษาโรค | 1 | D | D | D | D | - | - | - | - | - | - | Manufacture of pharmaceuticals, medicinal chemical and botanical products |
| 22 การผลิตผลิตภัณฑ์ยางและพลาสติก | 18 | 279,227.8 | 79,575.2 | 79,840.3 | 119,767.3 | 45.0 | 770,214.0 | 506,234.8 | 25,960.7 | 237,993.0 | 25.5 | Manufacture of rubber and plastic products |
| 23 การผลิตผลิตภัณฑ์อื่นๆ ที่ทำจากแร่โลหะ | 43 | 89,412.9 | 35,150.0 | 2,028.3 | 52,083.0 | 151.7 | 156,092.2 | 67,201.6 | 2,000.7 | 86,676.6 | 213.3 | Manufacture of other non-metallic mineral products |
| 25 การผลิตผลิตภัณฑ์โลหะประดิษฐ์ (ยกเว้นเครื่องจักรและอุปกรณ์) | 203 | 5,908.3 | 5,200.0 | 400.1 | 83.3 | 225.0 | 5,760.6 | 4,921.7 | 635.7 | 83.3 | 120.0 | Manufacture of fabricated metal products |
| 28 การผลิตเครื่องจักรและเครื่องมือ ซึ่งมีได้จัดประเภทไว้ในที่อื่น | 1 | D | D | - | - | - | D | D | - | - | - | Manufacture of machinery and equipment, n.e.c |
| 29 การผลิตยานยนต์ รถพ่วง และรถกึ่งพ่วง | 9 | 487.0 | 58.2 | 178.8 | 250.0 | - | 499.4 | 46.4 | 133.0 | 320.0 | - | Manufacture of motor vehicles, trailers and semi-trailers |
| 30 การผลิตอุปกรณ์ขนส่งอื่นๆ | 7 | 233.0 | 230.0 | - | - | 3.0 | 182.7 | 177.7 | - | - | 5.0 | Manufacture of other transport equipment |
| 31 การผลิตเฟอร์นิเจอร์ | 24 | 2,471.1 | 1,926.2 | 190.0 | 344.8 | 10.0 | 2,798.3 | 2,159.1 | 221.9 | 411.3 | 6.0 | Manufacture of furniture |
| 32 การผลิตผลิตภัณฑ์อื่นๆ | 117 | 1,406.6 | 874.8 | 123.0 | 347.1 | 61.7 | 1,116.4 | 729.6 | 77.2 | 268.7 | 40.9 | Other manufacturing |
| 33 การซ่อมและการติดตั้งเครื่องจักรและอุปกรณ์ | 41 | 1,387.5 | 940.7 | 222.8 | - | 224.0 | 1,041.1 | 571.3 | 250.0 | - | 219.8 | Repair and installation of machinery and equipment |
| 37 การจัดการน้ำเสีย | 1 | - | - | - | - | - | - | - | - | - | - | Sewerage |

หมายเหตุ : (1) D หมายถึง ตัวเลขที่ไม่เปิดเผย

: (2) - หมายถึง ไม่มีข้อมูลหรือข้อมูลมีค่าเป็น 0 หรือมีข้อมูลจำนวนเล็กน้อย

Note : (1) D means disclosure prohibited.

: (2) - Nil or zero or negligible amount

ที่มา : สำมะโนธุรกิจและอุตสาหกรรม พ.ศ.2555 : อุตสาหกรรมการผลิต จังหวัดชุมพร สำนักงานสถิติแห่งชาติ กระทรวงเทคโนโลยีสารสนเทศและการสื่อสาร

Source : The 2012 Business and Industrial Census : Manufacturing Industry, Chumphon Province, National Statistical Office, Ministry of Information and Communication Technology.

ตาราง 9 ส่วนเปลี่ยนแปลงของมูลค่าวัตถุดิบและวัสดุประกอบฯ และสินค้าคงเหลือในปี 2554 จำแนกตามหมวดย่อยอุตสาหกรรม

TABLE 9 CHANGE IN VALUE OF STOCKS IN 2011 BY DIVISION OF INDUSTRY

(พันบาท In Thousand Baht)

| หมวดย่อยอุตสาหกรรม | จำนวน สถาน- ประกอบการ Number of establishments | ส่วนเปลี่ยนแปลงของมูลค่าวัตถุดิบและวัสดุประกอบฯ และสินค้าคงเหลือ Change in value of stocks | | | | | สินค้าที่ซื้อมา จำหน่ายในสภาพเดิม Goods purchased for resale | Division of industry |
|---|--|--|--|---|---------------------------------------|--------------|---|----------------------|
| | | รวม Total | วัตถุดิบและ วัสดุประกอบฯ Materials and components | สินค้าระหว่าง ผลิต Work in progress | สินค้า สำเร็จรูป Finished goods | | | |
| รวม | 1,314 | 605,514.8 | 656,837.8 | -27,354.1 | -23,880.8 | -88.1 | Total | |
| 10 การผลิตผลิตภัณฑ์อาหาร | 414 | -23,450.5 | 130,220.8 | 24,650.2 | -178,206.4 | -115.0 | Manufacture of food products | |
| 11 การผลิตเครื่องดื่ม | 34 | 54.1 | 144.7 | -37.5 | -53.1 | - | Manufacture of beverages | |
| 13 การผลิตสิ่งทอ | 31 | 2,015.0 | 9.1 | 1,991.3 | 32.2 | -17.7 | Manufacture of textiles | |
| 14 การผลิตเสื้อผ้าเครื่องแต่งกาย | 270 | -1,470.4 | -808.3 | -197.1 | -390.0 | -75.0 | Manufacture of wearing apparels | |
| 16 การผลิตไม้และผลิตภัณฑ์จากไม้และไม้ก๊อก (ยกเว้นเฟอร์นิเจอร์) การผลิตสิ่งของจากฟางและวัสดุถักสานอื่นๆ | 65 | 72,399.5 | 70,372.8 | -50.5 | 1,864.7 | 212.5 | Manufacture of wood and products of wood and cork (except furniture); manufacture of articles of straw | |
| 17 การผลิตกระดาษและผลิตภัณฑ์กระดาษ | 1 | D | D | D | D | - | Manufacture of paper and paper products | |
| 18 การพิมพ์และการผลิตซ้ำสื่อบันทึกข้อมูล | 32 | -1,128.0 | -1,124.3 | -0.7 | - | -3.0 | Printing and reproduction of recorded media | |
| 20 การผลิตเคมีภัณฑ์และผลิตภัณฑ์เคมี | 2 | D | D | D | D | - | Manufacture of chemicals and chemical products | |
| 21 การผลิตเภสัชภัณฑ์ เคมีภัณฑ์ที่ใช้รักษาโรค และผลิตภัณฑ์จากพืชและสัตว์ที่ใช้รักษาโรค | 1 | D | D | D | D | - | Manufacture of pharmaceuticals, medicinal chemical and botanical products | |
| 22 การผลิตผลิตภัณฑ์ยางและพลาสติก | 18 | 490,986.2 | 426,659.7 | -53,879.7 | 118,225.7 | -19.5 | Manufacture of rubber and plastic products | |
| 23 การผลิตผลิตภัณฑ์อื่นๆ ที่ทำจากแร่โลหะ | 43 | 66,679.2 | 32,051.6 | -27.7 | 34,593.6 | 61.7 | Manufacture of other non-metallic mineral products | |
| 25 การผลิตผลิตภัณฑ์โลหะประดิษฐ์ (ยกเว้นเครื่องจักรและอุปกรณ์) | 203 | -147.7 | -278.3 | 235.6 | - | -105.0 | Manufacture of fabricated metal products | |
| 28 การผลิตเครื่องจักรและเครื่องมือ ซึ่งมีได้จัดประเภทไว้ในที่อื่น | 1 | D | D | - | - | - | Manufacture of machinery and equipment, n.e.c | |
| 29 การผลิตยานยนต์ รถพ่วง และรถกึ่งพ่วง | 9 | 12.4 | -11.8 | -45.8 | 70.0 | - | Manufacture of motor vehicles, trailers and semi-trailers | |
| 30 การผลิตอุปกรณ์ขนส่งอื่นๆ | 7 | -50.3 | -52.3 | - | - | 2.0 | Manufacture of other transport equipment | |
| 31 การผลิตเฟอร์นิเจอร์ | 24 | 327.3 | 232.9 | 31.9 | 66.5 | -4.0 | Manufacture of furniture | |
| 32 การผลิตผลิตภัณฑ์อื่นๆ | 117 | -290.3 | -145.3 | -45.8 | -78.4 | -20.9 | Other manufacturing | |
| 33 การซ่อมและการติดตั้งเครื่องจักรและอุปกรณ์ | 41 | -346.4 | -369.4 | 27.2 | - | -4.2 | Repair and installation of machinery and equipment | |
| 37 การจัดการน้ำเสีย | 1 | - | - | - | - | - | Sewerage | |

หมายเหตุ : (1) D หมายถึง ตัวเลขที่ไม่เปิดเผย

: (2) - หมายถึง ไม่มีข้อมูลหรือข้อมูลมีค่าเป็น 0 หรือมีข้อมูลจำนวนเล็กน้อย

Note : (1) D means disclosure prohibited.

: (2) - Nil or zero or negligible amount

ที่มา : สำมะโนธุรกิจและอุตสาหกรรม พ.ศ.2555 : อุตสาหกรรมการผลิต จังหวัดชุมพร สำนักงานสถิติแห่งชาติ กระทรวงเทคโนโลยีสารสนเทศและการสื่อสาร

Source : The 2012 Business and Industrial Census : Manufacturing Industry, Chumphon Province, National Statistical Office, Ministry of Information and Communication Technology.

ตาราง 10 ค่าใช้จ่ายทั้งสิ้นของสถานประกอบการอุตสาหกรรมการผลิตในปี 2554 จำแนกตามหมวดย่อยอุตสาหกรรม

TABLE 10 TOTAL EXPENSES OF MANUFACTURING ESTABLISHMENTS IN 2011 BY DIVISION OF INDUSTRY

| | | | | | | | | | | | | | (พันบาท In Thousand Baht) | |
|---|--|--------------------|--|---|---|---|--|--|--|--|---------------------------------------|---|---------------------------|--|
| หมวดย่อยอุตสาหกรรม | จำนวน สถาน- ประกอบการ Number of establishments | รวม Total | ค่าซื้อวัตถุดิบ | ค่าเชื้อเพลิง | ค่าติดตั้งซ่อมแซมและ | ค่าติดตั้งซ่อมแซมและ | ค่าซื้อสินค้า | ค่าจ้างเหมาจ่ายให้ | ค่าใช้จ่าย ในการขาย Cost of sale | ค่าใช้จ่าย ในการบริหาร และดำเนินงาน Administrative expense | ค่าใช้จ่ายอื่น ๆ Other expenses | Division of industry | | |
| | | | และวัสดุประกอบ ที่ใช้ในการผลิต Purchase of materials and used in production components | และค่าไฟฟ้า ที่ใช้ในการผลิต Cost of fuels, electricity used in production | บำรุงรักษาสินค้า ที่จำหน่ายให้ลูกค้า Cost of repair and maintenance sales of goods of purchase | บำรุงรักษาเครื่องจักร เครื่องมือ Cost of repair and maintenance of machinery and equipment | ที่ซื้อมาจาก ในสภาพเดิม Purchase of goods for resale in original condition | สถานประกอบการ อื่นผลิตสินค้าให้ Cost of contract and commission work | | | | | | |
| รวม | 1,314 | 8,787,325.3 | 5,914,934.0 | 544,755.3 | 27,813.1 | 178,278.9 | 48,766.4 | 19,864.4 | 491,448.3 | 874,484.0 | 686,980.8 | Total | | |
| 10 การผลิตผลิตภัณฑ์อาหาร | 414 | 5,808,695.1 | 3,310,980.3 | 489,693.9 | 5,609.1 | 162,834.3 | 41,535.2 | 5,024.0 | 463,774.0 | 736,766.3 | 592,478.0 | Manufacture of food products | | |
| 11 การผลิตเครื่องดื่ม | 34 | 21,713.5 | 12,541.3 | 2,544.3 | 19.2 | 311.2 | - | - | 1,194.1 | 4,857.7 | 245.8 | Manufacture of beverages | | |
| 13 การผลิตสิ่งทอ | 31 | 32,153.0 | 12,832.4 | 3,047.7 | 11.5 | 2,223.0 | 347.6 | 360.0 | 2,536.8 | 10,425.6 | 368.4 | Manufacture of textiles | | |
| 14 การผลิตเสื้อผ้าเครื่องแต่งกาย | 270 | 29,206.0 | 16,580.6 | 1,997.3 | 2.0 | 776.3 | 1,800.0 | 187.5 | 90.0 | 7,772.4 | - | Manufacture of wearing apparels | | |
| 16 การผลิตไม้และผลิตภัณฑ์จากไม้และไม้ก๊อก (ยกเว้นเฟอร์นิเจอร์) การผลิตสิ่งของจากฟางและวัสดุถักสานอื่นๆ | 65 | 184,248.2 | 159,095.6 | 3,861.3 | 3.0 | 856.2 | 100.0 | - | 2,681.0 | 17,641.4 | 9.8 | Manufacture of wood and products of wood and cork (except furniture); manufacture of articles of straw | | |
| 17 การผลิตกระดาษและผลิตภัณฑ์กระดาษ | 1 | D | D | D | - | - | - | - | - | D | - | Manufacture of paper and paper products | | |
| 18 การพิมพ์และการผลิตซ้ำสื่อบันทึกข้อมูล | 32 | 23,753.8 | 14,979.0 | 1,128.8 | 73.7 | 600.1 | 88.4 | - | 376.4 | 6,433.7 | 73.7 | Printing and reproduction of recorded media | | |
| 20 การผลิตเคมีภัณฑ์และผลิตภัณฑ์เคมี | 2 | D | D | D | - | D | - | - | - | D | - | Manufacture of chemicals and chemical products | | |
| 21 การผลิตเภสัชภัณฑ์ เคมีภัณฑ์ที่ใช้รักษาโรค และผลิตภัณฑ์จากพืชและสัตว์ที่ใช้รักษาโรค | 1 | D | D | D | - | - | - | - | - | D | - | Manufacture of pharmaceuticals, medicinal chemical and botanical products | | |
| 22 การผลิตผลิตภัณฑ์ยางและพลาสติก | 18 | 2,071,430.4 | 2,016,848.6 | 7,032.3 | 5.0 | 1,216.0 | 45.0 | - | 9,822.0 | 11,096.1 | 25,365.4 | Manufacture of rubber and plastic products | | |
| 23 การผลิตผลิตภัณฑ์อื่นๆ ที่ทำจากแร่โลหะ | 43 | 489,317.2 | 289,407.7 | 28,803.8 | 21,356.5 | 6,253.6 | 4,299.0 | 14,292.9 | 9,247.1 | 47,452.9 | 68,203.9 | Manufacture of other non-metallic mineral products | | |
| 25 การผลิตผลิตภัณฑ์โลหะประดิษฐ์ (ยกเว้นเครื่องจักรและอุปกรณ์) | 203 | 80,639.6 | 56,547.8 | 3,178.4 | 312.7 | 887.5 | 120.0 | - | 1,272.7 | 18,162.7 | 157.7 | Manufacture of fabricated metal products | | |
| 28 การผลิตเครื่องจักรและเครื่องมือ ซึ่งมีได้จัดประเภทไว้ในที่อื่น | 1 | D | D | D | - | - | - | - | - | D | - | Manufacture of machinery and equipment, n.e.c | | |
| 29 การผลิตยานยนต์ รถพ่วง และรถกึ่งพ่วง | 9 | 1,544.7 | 902.2 | 38.2 | 6.0 | 10.1 | - | - | 23.4 | 564.8 | - | Manufacture of motor vehicles, trailers and semi-trailers | | |
| 30 การผลิตอุปกรณ์ขนส่งอื่นๆ | 7 | 1,204.9 | 403.5 | 179.1 | 40.0 | 80.0 | 144.0 | - | 6.0 | 352.3 | - | Manufacture of other transport equipment | | |
| 31 การผลิตเฟอร์นิเจอร์ | 24 | 14,090.9 | 8,264.6 | 835.4 | 24.4 | 255.6 | 240.0 | - | 364.8 | 4,106.1 | - | Manufacture of furniture | | |
| 32 การผลิตผลิตภัณฑ์อื่นๆ | 117 | 8,797.8 | 6,264.0 | 281.2 | 3.0 | 19.8 | 47.1 | - | 21.9 | 2,085.8 | 75.1 | Other manufacturing | | |
| 33 การซ่อมและการติดตั้งเครื่องจักรและอุปกรณ์ | 41 | 16,559.7 | 7,043.1 | 1,657.1 | 347.0 | 1,925.5 | - | - | 38.3 | 5,545.7 | 3.0 | Repair and installation of machinery and equipment | | |
| 37 การจัดการน้ำเสีย | 1 | D | D | D | - | - | - | - | - | D | - | Sewerage | | |

หมายเหตุ : (1) D หมายถึง ตัวเลขที่ไม่เปิดเผย

: (2) - หมายถึง ไม่มีข้อมูลหรือข้อมูลมีค่าเป็น 0 หรือมีข้อมูลจำนวนเล็กน้อย

Note : (1) D means disclosure prohibited.

: (2) - Nil or zero or negligible amount

ที่มา : สำมะโนธุรกิจและอุตสาหกรรม พ.ศ.2555 : อุตสาหกรรมการผลิต จังหวัดชุมพร สำนักงานสถิติแห่งชาติ กระทรวงเทคโนโลยีสารสนเทศและการสื่อสาร

Source : The 2012 Business and Industrial Census : Manufacturing Industry, Chumphon Province, National Statistical Office, Ministry of Information and Communication Technology.

ตาราง 11 รายรับทั้งสิ้นของสถานประกอบการอุตสาหกรรมการผลิตในปี 2554 จำแนกตามหมวดย่อยอุตสาหกรรม

TABLE 11 TOTAL RECEIPTS OF MANUFACTURING ESTABLISHMENTS IN 2011 BY DIVISION OF INDUSTRY

(พันบาท In Thousand Baht)

| หมวดย่อยอุตสาหกรรม | จำนวน สถานประกอบการ Number of establishments | รวม Total | มูลค่าขายผลผลิต Sales of goods produced | รายรับจาก การขายสินค้า ที่ซื้อมาจำหน่าย ในสภาพเดิม Sales of goods purchased for resale | รายรับจากการ รับจ้างเหมาทำการ ผลิตสินค้า Receipts for contract and commission work | รายรับจากการให้ บริการ บำรุงรักษา ซ่อมแซม Receipts for repair and installation work done for others | รายรับจากการให้เช่า อาคารพร้อมที่ดิน ฯลฯ Receipts for rent on building, vehicle, machinery and equipment | เงินปันผลรับ Dividend | ดอกเบี้ยรับ Interest | กำไรจากการ เปลี่ยนแปลง อัตราแลกเปลี่ยน Gain form currency exchange | รายรับอื่น ๆ Other receipts | Division of industry |
|---|---|---------------------|---|--|--|---|---|--------------------------|-------------------------|--|-----------------------------------|---|
| รวม | 1,314 | 22,081,613.2 | 21,763,494.4 | 47,644.5 | 33,889.4 | 102.0 | 701.8 | 51,421.1 | 24,744.1 | 43,898.8 | 115,717.1 | Total |
| 10 การผลิตผลิตภัณฑ์อาหาร | 414 | 18,874,845.7 | 18,590,363.1 | 38,685.9 | 23,533.0 | 60.0 | 695.8 | 40,687.2 | 22,870.2 | 43,898.8 | 114,051.8 | Manufacture of food products |
| 11 การผลิตเครื่องดื่ม | 34 | 36,409.6 | 36,385.8 | - | - | - | - | 10.0 | 13.9 | - | - | Manufacture of beverages |
| 13 การผลิตสิ่งทอ | 31 | 56,501.0 | 54,604.5 | 538.1 | 1,350.5 | - | - | - | 7.9 | - | - | Manufacture of textiles |
| 14 การผลิตเสื้อผ้าเครื่องแต่งกาย | 270 | 50,270.6 | 48,086.6 | 900.0 | 1,260.0 | - | - | - | 24.0 | - | - | Manufacture of wearing apparels |
| 16 การผลิตไม้และผลิตภัณฑ์จากไม้และไม้ก๊อก (ยกเว้นเฟอร์นิเจอร์) การผลิตสิ่งของจากฟางและวัสดุถักสานอื่นๆ | 65 | 200,933.2 | 200,439.9 | 393.8 | 97.0 | - | - | - | 2.5 | - | - | Manufacture of wood and products of wood and cork (except furniture); manufacture of articles of straw |
| 17 การผลิตกระดาษและผลิตภัณฑ์กระดาษ | 1 | D | D | - | - | - | - | - | - | - | - | Manufacture of paper and paper products |
| 18 การพิมพ์และการผลิตซ้ำสื่อบันทึกข้อมูล | 32 | 47,269.7 | 47,039.8 | 221.1 | - | - | - | - | 8.8 | - | - | Printing and reproduction of recorded media |
| 20 การผลิตเคมีภัณฑ์และผลิตภัณฑ์เคมี | 2 | D | D | - | - | - | - | - | - | - | - | Manufacture of chemicals and chemical products |
| 21 การผลิตเภสัชภัณฑ์ เคมีภัณฑ์ที่ใช้รักษาโรค และผลิตภัณฑ์จากพืชและสัตว์ที่ใช้รักษาโรค | 1 | D | D | - | - | - | - | - | - | - | - | Manufacture of pharmaceuticals, medicinal chemical and botanical products |
| 22 การผลิตผลิตภัณฑ์ยางและพลาสติก | 18 | 1,932,625.3 | 1,930,838.7 | 60.0 | - | - | - | - | 1,672.5 | - | 54.2 | Manufacture of rubber and plastic products |
| 23 การผลิตผลิตภัณฑ์อื่น ๆ ที่ทำจากแร่โลหะ | 43 | 650,394.1 | 631,596.6 | 6,389.0 | - | - | 6.0 | 10,724.0 | 76.9 | - | 1,601.7 | Manufacture of other non-metallic mineral products |
| 25 การผลิตผลิตภัณฑ์โลหะประดิษฐ์ (ยกเว้นเครื่องจักรและอุปกรณ์) | 203 | 139,715.9 | 132,220.4 | 150.0 | 7,284.1 | - | - | - | 51.9 | - | 9.5 | Manufacture of fabricated metal products |
| 28 การผลิตเครื่องจักรและเครื่องมือ ซึ่งมีได้จัดประเภทไว้ในที่อื่น | 1 | D | D | - | - | - | - | - | - | - | - | Manufacture of machinery and equipment, n.e.c |
| 29 การผลิตยานยนต์ รถพ่วง และรถกึ่งพ่วง | 9 | 1,888.6 | 1,853.6 | - | - | 35.0 | - | - | - | - | - | Manufacture of motor vehicles, trailers and semi-trailers |
| 30 การผลิตอุปกรณ์ขนส่งอื่นๆ | 7 | 6,434.0 | 6,194.0 | 240.0 | - | - | - | - | - | - | - | Manufacture of other transport equipment |
| 31 การผลิตเฟอร์นิเจอร์ | 24 | 26,467.3 | 26,358.9 | - | 108.5 | - | - | - | - | - | - | Manufacture of furniture |
| 32 การผลิตผลิตภัณฑ์อื่นๆ | 117 | 14,825.4 | 14,520.6 | 45.7 | 256.3 | - | - | - | 2.8 | - | - | Other manufacturing |
| 33 การซ่อมและการติดตั้งเครื่องจักรและอุปกรณ์ | 41 | 37,283.8 | 37,243.2 | 21.0 | - | 7.0 | - | - | 12.7 | - | - | Repair and installation of machinery and equipment |
| 37 การจัดการน้ำเสีย | 1 | D | D | - | - | - | - | - | - | - | - | Sewerage |

หมายเหตุ : (1) D หมายถึง ตัวเลขที่ไม่เปิดเผย

: (2) - หมายถึง ไม่มีข้อมูลหรือข้อมูลมีค่าเป็น 0 หรือมีข้อมูลจำนวนเล็กน้อย

Note : (1) D means disclosure prohibited.

: (2) - Nil or zero or negligible amount

ที่มา : สำมะโนธุรกิจและอุตสาหกรรม พ.ศ.2555 : อุตสาหกรรมการผลิต จังหวัดชุมพร สำนักงานสถิติแห่งชาติ กระทรวงเทคโนโลยีสารสนเทศและการสื่อสาร

Source : The 2012 Business and Industrial Census : Manufacturing Industry, Chumphon Province, National Statistical Office, Ministry of Information and Communication Technology.

ตาราง 12 มูลค่าตามบัญชีของสินทรัพย์ถาวรในปี 2554 จำแนกตามหมวดย่อยอุตสาหกรรม

TABLE 12 BOOK VALUE OF FIXED ASSETS IN 2011 BY DIVISION OF INDUSTRY

(พันบาท In Thousand Baht)

| หมวดย่อยอุตสาหกรรม | จำนวนสถานประกอบการ Number of establishments | มูลค่าสินทรัพย์ต้นงวด Book value of fixed assets 1 Jan. 2011 | | | | | | | | | มูลค่าสินทรัพย์ปลายงวด Book value of fixed assets 31 Dec. 2011 | | | | | | | | | Division of industry |
|--|--|--|----------------|---|--------------------------|----------------------|---|---------------------------------|---|--------------|--|---|--------------------------|----------------------|---|---------------------------------|---|--|--|----------------------|
| | | รวม Total | ที่ดิน Land | อาคารและสิ่งก่อสร้าง Building and construction | เครื่องจักร Machinery | ยานพาหนะ Vehicles | เครื่องใช้สำนักงาน Office appliances | เครื่องมืออื่น ๆ Other tools | สินทรัพย์ถาวรอื่น ๆ Other fixed assets | รวม Total | ที่ดิน Land | อาคารและสิ่งก่อสร้าง Building and construction | เครื่องจักร Machinery | ยานพาหนะ Vehicles | เครื่องใช้สำนักงาน Office appliances | เครื่องมืออื่น ๆ Other tools | สินทรัพย์ถาวรอื่น ๆ Other fixed assets | | | |
| | | | | | | | | | | | | | | | | | | | | |
| รวม | 1,314 | 10,308,617.4 | 3,221,926.0 | 1,963,808.3 | 3,618,378.6 | 1,070,847.6 | 99,707.1 | 113,165.9 | 220,783.9 | 10,806,035.3 | 3,650,002.2 | 1,980,957.7 | 3,348,843.0 | 1,000,537.8 | 92,265.8 | 282,611.4 | 450,817.6 | Total | | |
| 10 การผลิตผลิตภัณฑ์อาหาร | 414 | 8,155,224.6 | 2,545,043.3 | 1,462,287.5 | 3,173,545.0 | 623,494.4 | 75,474.3 | 64,124.3 | 211,255.8 | 8,132,236.7 | 2,820,230.6 | 1,492,854.2 | 2,933,608.6 | 581,017.7 | 67,342.0 | 78,653.5 | 158,530.2 | Manufacture of food products | | |
| 11 การผลิตเครื่องดื่ม | 34 | 66,549.3 | 14,880.0 | 14,281.5 | 13,361.2 | 21,530.0 | 432.0 | 504.6 | 1,560.0 | 64,004.4 | 15,360.0 | 13,793.0 | 12,723.1 | 19,551.2 | 741.9 | 431.2 | 1,404.0 | Manufacture of beverages | | |
| 13 การผลิตสิ่งทอ | 31 | 120,899.3 | 18,941.9 | 12,676.2 | 74,065.7 | 13,957.3 | 721.7 | 456.7 | 80.0 | 115,100.3 | 19,021.9 | 11,883.9 | 70,930.7 | 12,503.4 | 236.5 | 460.0 | 64.0 | Manufacture of textiles | | |
| 14 การผลิตเสื้อผ้าเครื่องแต่งกาย | 270 | 284,861.3 | 126,225.0 | 123,075.0 | 10,932.8 | 16,650.0 | 3,467.3 | 3,198.8 | 1,312.5 | 274,141.4 | 125,850.0 | 115,277.3 | 10,290.0 | 15,379.5 | 3,244.1 | 2,919.4 | 1,181.3 | Manufacture of wearing apparels | | |
| 16 การผลิตไม้และผลิตภัณฑ์จากไม้และไม้ก๊อก (ยกเว้นเฟอร์นิเจอร์) การผลิตสิ่งของจากฟางและวัสดุจากสานอื่นๆ | 65 | 110,784.9 | 21,246.7 | 49,893.1 | 12,213.7 | 18,026.8 | 831.3 | 7,127.9 | 1,445.5 | 113,661.2 | 22,846.7 | 46,749.4 | 12,246.6 | 24,281.2 | 807.7 | 5,403.3 | 1,326.4 | Manufacture of wood and products of wood and cork (except furniture); manufacture of articles of straw | | |
| 17 การผลิตกระดาษและผลิตภัณฑ์กระดาษ | 1 | D | - | - | D | D | D | - | - | D | - | - | D | D | D | - | - | Manufacture of paper and paper products | | |
| 18 การพิมพ์และการผลิตซ้ำสื่อบันทึกข้อมูล | 32 | 79,355.8 | 18,023.4 | 17,802.3 | 22,913.5 | 16,090.5 | 3,799.0 | 285.2 | 442.1 | 78,046.1 | 18,036.6 | 17,194.3 | 22,419.5 | 15,101.9 | 4,710.0 | 237.6 | 346.3 | Printing and reproduction of recorded media | | |
| 20 การผลิตเคมีภัณฑ์และผลิตภัณฑ์เคมี | 2 | D | D | D | D | D | D | D | - | D | D | D | D | D | D | D | - | Manufacture of chemicals and chemical products | | |
| 21 การผลิตเภสัชภัณฑ์ เคมีภัณฑ์ที่ใช้รักษาโรค และผลิตภัณฑ์จากพืชและสัตว์ที่ใช้รักษาโรค | 1 | D | D | D | - | - | D | D | - | D | D | - | - | D | D | - | - | Manufacture of pharmaceuticals, medicinal chemical and botanical products | | |
| 22 การผลิตผลิตภัณฑ์ยางและพลาสติก | 18 | 144,013.9 | 76,727.4 | 30,352.6 | 21,672.9 | 5,407.6 | 1,224.3 | 7,434.5 | 1,194.6 | 467,753.7 | 120,901.1 | 29,248.8 | 18,893.7 | 5,686.9 | 2,119.5 | 14,521.2 | 276,382.5 | Manufacture of rubber and plastic products | | |
| 23 การผลิตผลิตภัณฑ์อื่นๆ ที่ทำจากแร่โลหะ | 43 | 929,900.7 | 222,926.4 | 135,430.6 | 256,521.6 | 282,970.3 | 10,382.8 | 20,694.6 | 974.4 | 1,163,165.8 | 329,685.6 | 142,337.3 | 235,386.9 | 263,438.0 | 10,211.4 | 172,793.7 | 9,313.0 | Manufacture of other non-metallic mineral products | | |
| 25 การผลิตผลิตภัณฑ์โลหะประดิษฐ์ (ยกเว้นเครื่องจักรและอุปกรณ์) | 203 | 189,199.9 | 66,017.0 | 55,210.7 | 15,037.3 | 44,439.0 | 404.9 | 6,540.7 | 1,550.5 | 181,143.3 | 66,174.7 | 53,441.7 | 16,456.4 | 38,548.1 | 366.3 | 4,765.2 | 1,390.8 | Manufacture of fabricated metal products | | |
| 28 การผลิตเครื่องจักรและเครื่องมือ ซึ่งมีได้จัดประเภทไว้ในที่อื่น | 1 | D | D | D | D | D | D | D | - | D | D | D | D | D | D | D | - | Manufacture of machinery and equipment, n.e.c | | |
| 29 การผลิตยานยนต์ รถพ่วง และรถกึ่งพ่วง | 9 | 7,149.6 | 2,440.0 | 3,672.0 | 35.2 | 710.4 | 15.6 | 276.4 | - | 6,736.7 | 2,440.0 | 3,438.0 | 32.0 | 587.2 | 14.0 | 225.4 | - | Manufacture of motor vehicles, trailers and semi-trailers | | |
| 30 การผลิตอุปกรณ์ขนส่งอื่นๆ | 7 | 21,683.0 | 11,125.0 | 6,800.0 | 1,510.0 | 1,928.0 | 60.0 | 185.0 | 75.0 | 19,711.0 | 11,125.0 | 5,310.0 | 1,334.0 | 1,655.0 | 54.0 | 165.5 | 67.5 | Manufacture of other transport equipment | | |
| 31 การผลิตเฟอร์นิเจอร์ | 24 | 53,777.6 | 26,635.4 | 10,585.6 | 5,381.2 | 8,346.6 | 2,428.3 | 400.5 | - | 51,940.5 | 26,635.4 | 10,242.3 | 4,945.9 | 7,723.5 | 2,016.4 | 377.1 | - | Manufacture of furniture | | |
| 32 การผลิตผลิตภัณฑ์อื่นๆ | 117 | 62,641.1 | 34,290.0 | 21,728.2 | 104.0 | 5,437.6 | 279.3 | 108.6 | 693.4 | 60,987.4 | 34,290.0 | 20,515.0 | 95.4 | 5,123.3 | 239.3 | 92.7 | 631.6 | Other manufacturing | | |
| 33 การซ่อมและการติดตั้งเครื่องจักรและอุปกรณ์ | 41 | 39,617.6 | 16,365.7 | 9,988.1 | 2,004.7 | 9,394.1 | 94.1 | 1,570.9 | 200.0 | 36,646.8 | 16,365.7 | 9,152.5 | 1,716.3 | 7,802.4 | 79.2 | 1,350.6 | 180.0 | Repair and installation of machinery and equipment | | |
| 37 การจัดการน้ำเสีย | 1 | D | - | - | - | - | D | D | - | D | - | - | - | - | D | D | - | Sewerage | | |

หมายเหตุ : (1) D หมายถึง ตัวเลขที่ไม่เปิดเผย

: (2) - หมายถึง ไม่มีข้อมูลหรือข้อมูลมีค่าเป็น 0 หรือมีข้อมูลจำนวนเล็กน้อย

Note : (1) D means disclosure prohibited.

: (2) - Nil or zero or negligible amount

ที่มา : สำมะโนธุรกิจและอุตสาหกรรม พ.ศ.2555 : อุตสาหกรรมการผลิต จังหวัดชุมพร สำนักงานสถิติแห่งชาติ กระทรวงเทคโนโลยีสารสนเทศและการสื่อสาร

Source : The 2012 Business and Industrial Census : Manufacturing Industry, Chumphon Province, National Statistical Office, Ministry of Information and Communication Technology.

ตาราง 13 มูลค่าสินทรัพย์ถาวรที่เปลี่ยนแปลงระหว่าง มกราคม - ธันวาคม 2554 จำแนกตามหมวดย่อยอุตสาหกรรม

TABLE 13 VALUE OF FIXED ASSETS CHANGED IN JANUARY - DECEMBER 2011 BY DIVISION OF INDUSTRY

(พันบาท In Thousand Baht)

| หมวดย่อยอุตสาหกรรม | จำนวน สถาน- ประกอบการ Number of establishments | รวม Total | มูลค่าสินทรัพย์ถาวรที่เปลี่ยนแปลง Change in value of fixed assets | | | Division of industry |
|---|--|--------------------|---|---|---|---|
| | | | มูลค่าสินทรัพย์ ถาวรที่ซื้อหรือ ผลิตขึ้นเอง Value of new or cost producing of fixed assets | มูลค่าสินทรัพย์ ถาวรที่ขาย Value of disposal of fixed assets | ค่าโอน กรรมสิทธิ์ Ownership transfer fee | |
| รวม | 1,314 | 1,520,033.6 | 1,416,967.5 | 103,057.1 | 9.0 | Total |
| 10 การผลิตผลิตภัณฑ์อาหาร | 414 | 1,108,114.9 | 1,005,568.4 | 102,546.5 | - | Manufacture of food products |
| 11 การผลิตเครื่องดื่ม | 34 | 240.0 | 240.0 | - | - | Manufacture of beverages |
| 13 การผลิตสิ่งทอ | 31 | 1,450.0 | 1,450.0 | - | - | Manufacture of textiles |
| 14 การผลิตเสื้อผ้าเครื่องแต่งกาย | 270 | 592.5 | 592.5 | - | - | Manufacture of wearing apparels |
| 16 การผลิตไม้และผลิตภัณฑ์จากไม้และไม้ก๊อก (ยกเว้นเฟอร์นิเจอร์) การผลิตสิ่งของจากฟางและวัสดุถักสานอื่นๆ | 65 | 890.0 | 890.0 | - | - | Manufacture of wood and products of wood and cork (except furniture); manufacture of articles of straw |
| 17 การผลิตกระดาษและผลิตภัณฑ์กระดาษ | 1 | - | - | - | - | Manufacture of paper and paper products |
| 18 การพิมพ์และการผลิตซ้ำสื่อบันทึกข้อมูล | 32 | 279.6 | 279.6 | - | - | Printing and reproduction of recorded media |
| 20 การผลิตเคมีภัณฑ์และผลิตภัณฑ์เคมี | 2 | - | - | - | - | Manufacture of chemicals and chemical products |
| 21 การผลิตเภสัชภัณฑ์ เคมีภัณฑ์ที่ใช้รักษาโรค และผลิตภัณฑ์จากพืชและสัตว์ที่ใช้รักษาโรค | 1 | - | - | - | - | Manufacture of pharmaceuticals, medicinal chemical and botanical products |
| 22 การผลิตผลิตภัณฑ์ยางและพลาสติก | 18 | 347,861.6 | 347,829.0 | 32.6 | - | Manufacture of rubber and plastic products |
| 23 การผลิตผลิตภัณฑ์อื่นๆ ที่ทำจากแร่โลหะ | 43 | 58,649.2 | 58,649.2 | - | - | Manufacture of other non-metallic mineral products |
| 25 การผลิตผลิตภัณฑ์โลหะประดิษฐ์ (ยกเว้นเครื่องจักรและอุปกรณ์) | 203 | 1,069.7 | 593.9 | 466.8 | 9.0 | Manufacture of fabricated metal products |
| 28 การผลิตเครื่องจักรและเครื่องมือ ซึ่งมีได้จัดประเภทไว้ในที่อื่น | 1 | - | - | - | - | Manufacture of machinery and equipment, n.e.c |
| 29 การผลิตยานยนต์ รถพ่วง และรถกึ่งพ่วง | 9 | - | - | - | - | Manufacture of motor vehicles, trailers and semi-trailers |
| 30 การผลิตอุปกรณ์ขนส่งอื่นๆ | 7 | - | - | - | - | Manufacture of other transport equipment |
| 31 การผลิตเฟอร์นิเจอร์ | 24 | 18.8 | 18.8 | - | - | Manufacture of furniture |
| 32 การผลิตผลิตภัณฑ์อื่นๆ | 117 | 842.2 | 842.2 | - | - | Other manufacturing |
| 33 การซ่อมและการติดตั้งเครื่องจักรและอุปกรณ์ | 41 | 25.2 | 14.0 | 11.2 | - | Repair and installation of machinery and equipment |
| 37 การจัดการน้ำเสีย | 1 | - | - | - | - | Sewerage |

ที่มา : สำมะโนธุรกิจและอุตสาหกรรม พ.ศ.2555 : อุตสาหกรรมการผลิต จังหวัดชุมพร สำนักงานสถิติแห่งชาติ กระทรวงเทคโนโลยีสารสนเทศและการสื่อสาร

Source : The 2012 Business and Industrial Census : Manufacturing Industry, Chumphon Province, National Statistical Office, Ministry of Information and Communication Technology.

ภาคผนวก

ภาคผนวก ก

ระเบียบวิธี

จังหวัดชุมพร

1. แผนการสุ่มตัวอย่าง

1.1 สถานประกอบการที่มีจำนวนคนทำงาน 1 – 10 คน

แผนการสุ่มตัวอย่างที่ใช้เป็นแบบ Stratified Systematic Sampling โดยมีประเภทมาตรฐานอุตสาหกรรม (ประเทศไทย) ปี 2552 (Thailand Standard Industrial Classification: TSIC 2009) ในระดับกิจกรรมเป็นสตราตัม และสถานประกอบการเป็นหน่วยตัวอย่าง

1) การจัดสตราตัม

ประเภทมาตรฐานอุตสาหกรรม (ประเทศไทย) ปี 2552 (Thailand Standard Industrial Classification: TSIC 2009) ในระดับกิจกรรมเป็นสตราตัม ซึ่งมีทั้งสิ้น 409 สตราตัม

2) การเลือกตัวอย่าง

ได้ทำการเลือกสถานประกอบการตัวอย่างในแต่ละสตราตัม ด้วยวิธีการสุ่มแบบมีระบบ อย่างอิสระต่อกัน ได้จำนวนสถานประกอบการตัวอย่างทั้งสิ้น 496 แห่ง จากทั้งสิ้น 1,189 แห่ง

1.2 สถานประกอบการที่มีจำนวนคนทำงานตั้งแต่ 11 คนขึ้นไป

กำหนดให้ทุกสถานประกอบการเป็นหน่วยตัวอย่าง โดยให้ทำการเจนนับสถานประกอบการทุกแห่งจำนวนทั้งสิ้น 89 แห่ง

สรุป จำนวนสถานประกอบการที่ต้องเจนนับมีทั้งสิ้น 1,685 แห่ง

2. วิธีประมาณผล

การเสนอผลการสำรวจ ได้เสนอผลในระดับจังหวัด โดยจำแนกตามการประกอบกิจกรรมทางเศรษฐกิจ ตามการจัดประเภทมาตรฐานอุตสาหกรรมประเทศไทย ปี 2552 (Thailand Standard Industrial Classification: TSIC-2009) ในระดับหมวดย่อย และขนาดของสถานประกอบการ (วัดด้วยจำนวนคนทำงาน) ออกเป็น 6 ขนาด ดังนี้

| ขนาดของสถานประกอบการ | 1 | 2 | 3 | 4 | 5 | 6 |
|----------------------|--------|---------|---------|---------|----------|-------|
| จำนวนคนทำงาน | 1 – 15 | 16 – 25 | 26 – 30 | 31 – 50 | 51 – 200 | > 200 |

ในการประมาณค่า กำหนดให้

$q = 1, 2, 3, \dots, n_{jklmp}$ (สถานประกอบการตัวอย่าง)

$p = 1, 2, 3, \dots, 12$ (ขนาดของสถานประกอบการ)

$m = 1, 2, 3, \dots, 409$ (กิจกรรม)

$l = 1, 2, 3, \dots, 164$ (หมู่ย่อย)

$k = 1, 2, 3, \dots, 78$ (หมู่ใหญ่)

$j = 1, 2, 3, \dots, 28$ (หมวดย่อย)

2.1 การประมาณผลสำหรับสถานประกอบการที่มีจำนวนคนทำงาน 1 – 10 คน

สูตรการประมาณค่ายอดรวมของลักษณะที่ต้องการศึกษา X สำหรับสถานประกอบการที่มีจำนวนคนทำงาน 1 – 10 คน หมวดย่อย j คือ

$$\hat{X}'_j = \sum_{k=1}^{78} \sum_{l=1}^{164} \sum_{m=1}^{409} \hat{X}'_{jklm}$$

โดยที่

\hat{X}'_{jklm} คือ ค่าประมาณยอดรวมของลักษณะที่ต้องการศึกษา X สำหรับสถานประกอบการที่มีคนทำงาน 1 – 10 คน กิจกรรม m หมู่ย่อย l หมู่ใหญ่ k หมวดย่อย j ซึ่ง

$$\hat{X}'_{jklm} = w'_{jklm} \sum_{p=1}^2 \sum_{q=1}^{n_{jklmp}} X_{jklmpq}$$

X_{jklmpq} คือ ค่าของลักษณะที่ต้องการศึกษา X ของสถานประกอบการตัวอย่าง q ขนาดของสถานประกอบการ p กิจกรรม m หมู่ย่อย l หมู่ใหญ่ k หมวดย่อย j

w'_{jklm} คือ ค่าถ่วงน้ำหนักสำหรับสถานประกอบการที่มีคนทำงาน 1 – 10 คน กิจกรรม m หมู่ย่อย l หมู่ใหญ่ k หมวดย่อย j ซึ่ง

$$w'_{jklm} = \frac{N'_{jklm}}{n'_{jklm}}$$

N'_{jklm} คือ จำนวนสถานประกอบการทั้งสิ้น สำหรับสถานประกอบการที่มีคนทำงาน 1 – 10 คน กิจกรรม m หมู่ย่อย l หมู่ใหญ่ k หมวดย่อย j

n'_{jklm} คือ จำนวนสถานประกอบการตัวอย่างที่เจงนับได้ทั้งสิ้น สำหรับสถานประกอบการที่มีคนทำงาน 1 – 10 คน กิจกรรม m หมู่ย่อย l หมู่ใหญ่ k หมวดย่อย j

2.2 การประมาณผลสำหรับสถานประกอบการที่มีจำนวนคนทำงาน 11 คนขึ้นไป

สูตรการประมาณค่ายอดรวมของลักษณะที่ต้องการศึกษา X สำหรับสถานประกอบการที่มีจำนวนคนทำงานตั้งแต่ 11 คนขึ้นไป ($p = 3, 4, 5, \dots, 12$) หมวดย่อย j คือ

$$\hat{X}_{jp} = \sum_{k=1}^{78} \sum_{l=1}^{164} \sum_{m=1}^{409} \hat{X}_{jklmp}$$

โดยที่

\hat{X}_{jklmp} คือ ค่าประมาณยอดรวมของลักษณะที่ต้องการศึกษา X สำหรับสถานประกอบการที่มีขนาดของสถานประกอบการ p กิจกรรม m หมู่ย่อย l หมู่ใหญ่ k หมวดย่อย j ซึ่ง

$$\hat{X}_{jklmp} = \frac{N_{jklmp}}{N'_{jklmp}} \sum_{q=1}^{n_{jklmp}} x_{jklmpq}$$

x_{jklmpq} คือ ค่าของลักษณะที่ต้องการศึกษา X ของสถานประกอบการตัวอย่าง q ขนาดของสถานประกอบการ p กิจกรรม m หมู่ย่อย l หมู่ใหญ่ k หมวดย่อย j

N_{jklmp} คือ จำนวนสถานประกอบการทั้งสิ้น สำหรับสถานประกอบการที่มีขนาดของสถานประกอบการ p กิจกรรม m หมู่ย่อย l หมู่ใหญ่ k หมวดย่อย j

N'_{jklmp} คือ จำนวนสถานประกอบการที่เจ้านับได้ทั้งสิ้น สำหรับสถานประกอบการที่มีขนาดของสถานประกอบการ p กิจกรรม m หมู่ย่อย l หมู่ใหญ่ k หมวดย่อย j

2.3 การประมาณค่าสัมประสิทธิ์ความแปรผันของค่าประมาณยอดรวม

1) สูตรการประมาณค่าความแปรปรวนของค่าประมาณยอดรวมของลักษณะที่ต้องการศึกษา X สำหรับสถานประกอบการที่มีจำนวนคนทำงาน 1 – 10 คนขึ้นไป หมวดย่อย j คือ

$$\hat{V}(\hat{X}'_{jklm}) = N_{jklm} (N_{jklm} - n_{jklm}) \frac{s_{jklm}^2}{n_{jklm}}$$

โดยที่

$$s_{jklm}^2 = \frac{1}{n_{jklm} - 1} \left[\sum_{q=1}^{n_{jklm}} x_{jklmq}^2 - \frac{\left(\sum_{q=1}^{n_{jklm}} x_{jklmq} \right)^2}{n_{jklm}} \right]$$

2) สูตรการประมาณค่าสัมประสิทธิ์ความแปรผันของค่าประมาณยอดรวมของลักษณะที่ต้องการศึกษา X สำหรับสถานประกอบการที่มีจำนวนคนทำงาน 1 – 10 คน หมวดย่อย j คือ

$$C.V.j = \frac{\sqrt{\sum_{k=1}^{78} \sum_{l=1}^{164} \sum_{m=1}^{409} \hat{V}(\hat{X}'_{jklm})}}{\sum_{k=1}^{78} \sum_{l=1}^{164} \sum_{m=1}^{409} \hat{X}'_{jklm}}$$

3. วิธีการเก็บรวบรวมข้อมูล

การเก็บรวบรวมข้อมูลใช้วิธีส่งเจ้าหน้าที่ ซึ่งเป็นข้าราชการและลูกจ้างของสำนักงานสถิติแห่งชาติออกไปทำการสัมภาษณ์เจ้าของผู้ประกอบการ หรือผู้ที่ได้รับมอบหมายให้ตอบข้อมูลของสถานประกอบการอุตสาหกรรม การผลิต ในระหว่างเดือนพฤษภาคม – สิงหาคม พ.ศ. 2555

4. การประมวลผลข้อมูล

การประมวลผลข้อมูลทุกขั้นตอน และการจัดทำรายงานผลระดับจังหวัด ดำเนินการที่สำนักงานสถิติจังหวัด โดยสำนักงานสถิติแห่งชาติในส่วนกลางให้การสนับสนุนทางด้านวิชาการ เช่น การจัดทำโปรแกรมสำหรับการบันทึกข้อมูลและการประมวลผลข้อมูล และการจัดทำต้นฉบับตารางเสนอผล และรายงานผล เป็นต้น สำหรับการประมวลผลระดับภาคและทั่วประเทศ ดำเนินการที่สำนักงานสถิติแห่งชาติในส่วนกลาง

5. การปิดตัวเลข

ผลรวมของแต่ละจำนวนอาจไม่เท่ากับยอดรวม ทั้งนี้เนื่องจากการปัดเศษ

6. ความคลาดเคลื่อนของข้อมูล

ข้อมูลที่น่าเสนอไว้ในรายงานฉบับนี้อาจจะมีความคลาดเคลื่อนอยู่บ้าง ความคลาดเคลื่อนดังกล่าวเป็นความคลาดเคลื่อนจากการสุ่มตัวอย่าง (Sampling error) และความคลาดเคลื่อนที่ไม่ได้เกิดจากการสุ่มตัวอย่าง (Non-Sampling error) เช่น ผู้ตอบไม่ให้ข้อมูลตามความเป็นจริง ข้อมูลในแบบสอบถามไม่ครบถ้วน การลงรหัสผิดพลาดหรือการบันทึกข้อมูลผิดพลาด เป็นต้น อย่างไรก็ตามสำนักงานสถิติแห่งชาติได้พยายามควบคุมให้ข้อมูลมีความคลาดเคลื่อนน้อยที่สุด จึงขอให้ผู้ใช้ข้อมูลใช้ข้อมูลด้วยความระมัดระวังตามสมควร

ตาราง 1 ค่า c.v. ของจำนวนคนทำงาน ลูกจ้าง ค่าตอบแทนแรงงาน มูลค่าผลผลิต และค่าใช้จ่ายชั้นกลาง จำแนกตามประเภทอุตสาหกรรม สำหรับขนาดของสถานประกอบการ 1 - 10 คน

TABLE 1 c.v. OF NUMBER OF PERSONS ENGAGED, EMPLOYEES, REMUNERATION, VALUE OF GROSS OUTPUT AND INTERMEDIATE CONSUMPTION BY CATEGORY OF INDUSTRY FOR ESTABLISHMENTS WITH 1 - 10 PERSONS ENGAGED

| รหัส Code | ประเภทอุตสาหกรรม | จำนวน คนทำงาน Number of persons engaged | ลูกจ้าง Employees | | มูลค่าผลผลิต Value of gross output | ค่าใช้จ่าย ชั้นกลาง Intermediate consumption | Category of industry |
|--------------|--|--|-------------------|-------------------------------------|--|---|---|
| | | | จำนวน Number | ค่าตอบแทน แรงงาน Remuneration | | | |
| | รวม | 0.0217 | 0.0486 | 0.0505 | 0.0464 | 0.0493 | Total |
| 10 | การผลิตผลิตภัณฑ์อาหาร | 0.0374 | 0.0836 | 0.0853 | 0.1015 | 0.1071 | Manufacture of food products |
| 11 | การผลิตเครื่องดื่ม | 0.0489 | 0.0774 | 0.0904 | 0.1123 | 0.0847 | Manufacture of beverages |
| 13 | การผลิตสิ่งทอ | 0.0329 | 0.0577 | 0.0707 | 0.0905 | 0.1253 | Manufacture of textiles |
| 14 | การผลิตเสื้อผ้าเครื่องแต่งกาย | 0.0988 | ** | ** | 0.1435 | 0.1727 | Manufacture of wearing apparels |
| 15 | การผลิตเครื่องหนังและผลิตภัณฑ์ที่เกี่ยวข้อง | 0.0379 | 0.0171 | 0.0483 | 0.0288 | 0.0252 | Manufacture of leather and related products |
| 16 | การผลิตไม้และผลิตภัณฑ์จากไม้และไม้ก๊อก (ยกเว้นเฟอร์นิเจอร์) การผลิตสิ่งของจากฟางและวัสดุถักสานอื่นๆ | | | | | | Manufacture of wood and of products of wood and cork (except furniture); manufacture of articles of straw and |
| 17 | การผลิตกระดาษและผลิตภัณฑ์กระดาษ | * | * | * | * | * | Manufacture of paper and paper products |
| 18 | การพิมพ์และการผลิตซ้ำสื่อบันทึกข้อมูล | 0.0811 | 0.1702 | 0.1796 | 0.0870 | 0.0946 | Printing and reproduction of recorded media |
| 20 | การผลิตเคมีภัณฑ์และผลิตภัณฑ์เคมี | * | * | * | * | * | Manufacture of chemicals and chemical products |
| 21 | การผลิตเภสัชภัณฑ์ เคมีภัณฑ์ที่ใช้รักษาโรค และผลิตภัณฑ์จากพืชและสัตว์ที่ใช้รักษาโรค | * | * | * | * | * | Manufacture of pharmaceuticals, medicinal chemical and botanical products |
| 22 | การผลิตผลิตภัณฑ์ยางและพลาสติก | * | * | * | 0.0045 | 0.0036 | Manufacture of rubber and plastic products |
| 23 | การผลิตผลิตภัณฑ์อื่นๆ ที่ทำจากแร่โลหะ | 0.0650 | 0.0970 | 0.1111 | 0.0704 | 0.0661 | Manufacture of other non-metallic mineral products |
| 25 | การผลิตผลิตภัณฑ์โลหะประดิษฐ์ (ยกเว้นเครื่องจักรและอุปกรณ์) | 0.0564 | 0.1431 | 0.1708 | 0.1247 | 0.1467 | Manufacture of fabricated metal products |
| 28 | การผลิตเครื่องจักรและเครื่องมือ ซึ่งมีได้จัดประเภทไว้ในที่อื่น | * | * | * | * | * | Manufacture of machinery and equipment, n.e.c. |
| 29 | การผลิตยานยนต์ รถพ่วง และรถกึ่งพ่วง | 0.0674 | * | * | 0.1091 | 0.1098 | Manufacture of motor vehicles, trailers and semi-trailers |
| 30 | การผลิตอุปกรณ์ขนส่งอื่นๆ | 0.2020 | ** | 0.2551 | 0.2483 | 0.1966 | Manufacture of other transport equipment |
| 31 | การผลิตเฟอร์นิเจอร์ | 0.1022 | 0.1529 | 0.1597 | 0.1703 | 0.2211 | Manufacture of furniture |
| 32 | การผลิตผลิตภัณฑ์อื่นๆ | 0.0451 | 0.2488 | 0.2696 | 0.1049 | 0.1090 | Other manufacturing |
| 33 | การซ่อมและการติดตั้งเครื่องจักรและอุปกรณ์ | 0.0592 | 0.1206 | 0.1357 | 0.1857 | 0.2120 | Repair and installation of machinery and equipment |
| 37 | การจัดการน้ำเสีย | * | * | * | * | * | Sewerage |

หมายเหตุ : 1. * หมายถึง ไม่สามารถประมาณค่าได้

2 ** หมายถึง ค่า c.v. มีค่าสูง

Note : 1. * means this value cannot be estimated.

2 ** means this value is not acceptable

ที่มา : สำมะโนธุรกิจและอุตสาหกรรม พ.ศ.2555 : อุตสาหกรรมการผลิต จังหวัดชุมพร สำนักงานสถิติแห่งชาติ กระทรวงเทคโนโลยีสารสนเทศและการสื่อสาร

Source : The 2012 Business and Industrial Census : Manufacturing Industry, Chumphon Province, National Statistical Office, Ministry of Information and Communication Technology.

ภาคผนวก ข

คำนิยาม

แนวคิดและคำนิยาม

1. สถานประกอบการอุตสาหกรรมการผลิต

หมายถึง สถานประกอบการที่ดำเนินกิจการเกี่ยวกับการผลิต ซึ่งหมายถึงการเปลี่ยนรูปวัตถุดิบให้เป็นผลิตภัณฑ์ชนิดใหม่ด้วยเครื่องจักรหรือเคมีภัณฑ์ โดยไม่คำนึงถึงว่างานนั้นทำด้วยเครื่องจักรหรือด้วยมือหรือทำในโรงงาน โรงซ่อม หรือเคหะสถาน หรือผลิตภัณฑ์นั้นขายส่งหรือขายปลีกก็ตาม การประกอบชิ้นส่วนของผลิตภัณฑ์นั้นว่าเป็นการผลิตด้วย

2. การจำแนกประเภทอุตสาหกรรมการผลิต

ในการจัดทำสำมะโนธุรกิจและอุตสาหกรรม พ.ศ. 2555 ได้จำแนกประเภทอุตสาหกรรมการผลิตตามกิจกรรมทางเศรษฐกิจทุกประเภท ตามการจัดประเภทมาตรฐานอุตสาหกรรมประเทศไทย ปี 2552 (Thailand Standard Industrial Classification : TSIC-2009) ซึ่งอุตสาหกรรมผลิตจัดอยู่ในประเภท D E และ J เฉพาะหมวดย่อย 58

การจัดจำแนกโครงสร้างประเภทอุตสาหกรรมการผลิต เป็นดังนี้

หมวดย่อยอุตสาหกรรม ได้แก่ กลุ่มอุตสาหกรรม ซึ่งแบ่งเป็นกลุ่มย่อยจากหมวดใหญ่ และใช้แทนด้วยเลขรหัส 2 ตัวแรก ตั้งแต่รหัส 10 – 33 37 – 39 และ 58 รวม 28 หมวดย่อย

หมู่ใหญ่อุตสาหกรรม ได้แก่ กลุ่มอุตสาหกรรม ซึ่งแบ่งเป็นกลุ่มย่อยจากหมวดย่อยอุตสาหกรรม และใช้แทนด้วยเลขรหัส 3 ตัวแรก ตั้งแต่รหัส 101 – 332 370 - 390 และ 581 - 582 รวม 78 หมู่ใหญ่

หมู่ย่อยอุตสาหกรรม ได้แก่ กลุ่มอุตสาหกรรม ซึ่งแบ่งเป็นกลุ่มย่อยจากหมู่ใหญ่อุตสาหกรรม และใช้แทนด้วยเลขรหัส 4 ตัวแรก ตั้งแต่รหัส 1011 – 3320 3700 - 3900 และ 5811 - 5820 รวม 164 หมู่ย่อย

กิจกรรมอุตสาหกรรม ได้แก่ กลุ่มอุตสาหกรรมที่ย่อยที่สุด และใช้แทนด้วยเลขรหัส 5 ตัวแรก ตั้งแต่รหัส 10111 – 33200 37000 - 39000 และ 58111 – 58203 รวม 409 กิจกรรม

3. รูปแบบการจัดตั้งตามกฎหมาย

3.1 ส่วนบุคคล ห้างหุ้นส่วนสามัญที่ไม่เป็นนิติบุคคล

หมายถึง สถานประกอบการที่มีเจ้าของเป็นบุคคลธรรมดา คนเดียวหรือหลายคนรวมกัน และให้หมายรวมถึงห้างหุ้นส่วนสามัญที่ไม่จดทะเบียนเป็นนิติบุคคลด้วย

3.2 ห้างหุ้นส่วนสามัญนิติบุคคล ห้างหุ้นส่วนจำกัด

หมายถึง สถานประกอบการที่จัดตั้งขึ้น โดยมีบุคคลตั้งแต่ 2 คนขึ้นไปรวมทุนกันเพื่อประกอบการผลิตและมีความรับผิดชอบร่วมกัน โดยการจดทะเบียนตามกฎหมาย

3.3 บริษัทจำกัด บริษัทจำกัด (มหาชน)

บริษัทจำกัด หมายถึง สถานประกอบการที่จัดตั้งขึ้นโดยผู้ริเริ่มคนหนึ่ง และได้จดทะเบียนถูกต้องตามกฎหมาย โดยมีผู้ริเริ่มดำเนินการอย่างน้อย 7 คนขึ้นไป

บริษัทจำกัด (มหาชน) หมายถึง สถานประกอบการที่จัดตั้งขึ้นโดยการจดทะเบียนจัดตั้งบริษัท การควบบริษัท หรือการแปรสภาพบริษัท และวัตถุประสงค์ที่จะขายหุ้นต่อประชาชน โดยมีผู้ริเริ่มดำเนินการตั้งแต่ 15 คนขึ้นไป

3.4 ส่วนราชการ รัฐวิสาหกิจ

หมายถึง สถานประกอบการที่รัฐบาลเป็นเจ้าของหรือมีทุนอยู่ด้วยไม่น้อยกว่าร้อยละ 50 ของทุนทั้งหมด ในที่นี้หมายถึงรวมถึงสถานประกอบการที่ดำเนินการโดยรัฐบาลด้วย ได้แก่ เรือนจำ โรงฆ่าสัตว์ เป็นต้น

3.5 สหกรณ์

หมายถึง สถานประกอบการที่จัดตั้งขึ้นในรูปของสหกรณ์ โดยจดทะเบียนถูกต้องตามกฎหมายว่าด้วยสหกรณ์ โดยมีผู้ก่อตั้งไม่น้อยกว่า 10 คน

3.6 รูปแบบอื่น ๆ

หมายถึง สถานประกอบการที่จัดตั้งในรูปแบบอื่น ๆ นอกเหนือจากที่กล่าวแล้วข้างต้น เช่น สมาคม สโมสร กลุ่มแม่บ้าน เป็นต้น

4. รูปแบบการจัดตั้งทางเศรษฐกิจ

4.1 สำนักงานแห่งเดียว

หมายถึง สถานประกอบการที่ไม่เป็นสาขาหรือหน่วยย่อยของสถานประกอบการอื่น และไม่มีสาขาหรือหน่วยงานย่อยอื่น

4.2 สำนักงานใหญ่

หมายถึง สถานประกอบการที่เป็นเจ้าของและควบคุมกิจการของสถานประกอบการอื่นที่เป็นสำนักงานสาขาหรือหน่วยงานย่อย

4.3 สำนักงานสาขา

หมายถึง สถานประกอบการที่เป็นสาขาหรือหน่วยงานย่อยของสถานประกอบการอื่นที่เป็นสำนักงานใหญ่

5. ทุนจดทะเบียน

ทุนจดทะเบียนหรือทุนรับอนุญาต หมายถึง ทุนดำเนินการซึ่งผู้ริเริ่มก่อการได้ระบุไว้เมื่อจดทะเบียนจัดตั้งเป็นนิติบุคคล หรือทุนที่ได้รับอนุญาตเมื่อขอจัดตั้งเป็นนิติบุคคล ทุนนี้ไม่ได้แสดงถึงเงินที่ได้รับจากผู้ถือหุ้น แต่เป็นการแสดงถึงความประสงค์ของผู้ริเริ่มก่อการว่าจะมีทุนดำเนินการเป็นจำนวนเงินเท่าใด

6. อัตราการใช้กำลังการผลิต

หมายถึง สัดส่วนระหว่างปริมาณผลผลิตจริงกับกำลังการผลิตสูงสุด ที่สามารถผลิตได้ในช่วงเวลาหนึ่ง คำนวณโดยปริมาณการผลิตจริงหารด้วยกำลังการผลิต

7. คนทำงาน

หมายถึง คนที่ทำงานในสถานประกอบการทั้งที่ได้รับเงินเดือนและไม่ได้รับเงินเดือน ที่สถานประกอบการมีอยู่ตามปกติ รวมทั้งผู้ที่ปกติทำงานอยู่ในสถานประกอบการแห่งนี้ แต่ในวันดังกล่าวไม่ได้มาทำงาน เนื่องจากเจ็บป่วย ลาหยุดพักผ่อน โดยได้รับค่าจ้าง/เงินเดือน

คนทำงาน ประกอบด้วย

7.1 คนทำงานโดยไม่ได้รับค่าจ้าง เงินเดือน

หมายถึง เจ้าของกิจการหรือหุ้นส่วนที่ทำงานให้สถานประกอบการ โดยไม่ได้รับค่าจ้าง เงินเดือน และผู้ที่อาศัยอยู่ในครัวเรือนของเจ้าของกิจการ หรือหุ้นส่วน หรือบุคคลอื่น ที่ทำงานให้กับสถานประกอบการอย่างน้อยสัปดาห์ละ 20 ชั่วโมง โดยไม่ได้รับค่าจ้าง เงินเดือน เป็นประจำ

7.2 ลูกจ้างในกรรมวิธีการผลิต

หมายถึง ลูกจ้างทั้งหมดที่ทำงานเกี่ยวข้องโดยตรงกับการผลิตในขั้นตอนต่างๆ หรือกิจกรรมที่เกี่ยวข้องกับการผลิต โดยได้รับค่าจ้างเงินเดือน

ผู้ปฏิบัติงานมีฝีมือ หมายถึง ผู้ที่ทำงานด้านการผลิตซึ่งเคยได้รับการฝึกฝนอบรมมาก่อนอย่างน้อย 3 เดือน หรือผู้มีประสบการณ์ในการทำงาน 5 ปีขึ้นไปในงานเฉพาะที่ทำอยู่ เช่น ช่างนาถยนต์ดูแลเครื่องจักร ผู้ผลิต หรือติดตั้งอุปกรณ์ ผู้เดินเครื่องจักร ผู้ประกอบชิ้นส่วนต่างๆ เป็นต้น

ผู้ปฏิบัติงานไม่มีฝีมือ หมายถึง ผู้ที่ทำงานด้านการผลิตที่ได้รับการฝึกงานก่อนปฏิบัติงานน้อยกว่า 2 สัปดาห์ เช่น พนักงานทำความสะอาดเครื่องจักร

7.3 ลูกจ้างอื่น ๆ

หมายถึง ลูกจ้างทั้งหมดนอกเหนือจากลูกจ้างในกรรมวิธีการผลิตรวมถึงผู้ปฏิบัติงาน นักบริหาร นักวิชาการ เสมียนพนักงาน เช่น ผู้จัดการ ผู้อำนวยการ และกรรมการบริหารที่ได้รับค่าจ้าง เงินเดือน ผู้ปฏิบัติงานในห้องทดลองและนักวิจัย พนักงานพิมพ์ดีด พนักงานบัญชี และพนักงานขาย เป็นต้น

ไม่รวมคนทำงาน ดังต่อไปนี้

(1) ผู้บริหารหรือผู้ถือหุ้นที่ได้รับเบี้ยประชุมเป็นครั้งคราว
(2) คนทำงานของสถานประกอบการอื่นที่มาปฏิบัติงานประจำที่สถานประกอบการแห่งนี้
(3) คนทำงานที่รับงานไปทำที่บ้านแล้วนำมาส่งโดยไม่ได้ลงทุนซื้อวัสดุ อุปกรณ์ (หรือถ้ามีการใช้เครื่องมือส่วนตัวเล็กน้อยได้ เช่น มีด เข็ม ด้าย)

(4) คนงานที่ทำงานเป็นระยะเวลานาน เช่น ลาไปราชการทหาร

(5) คนที่สถานประกอบการจ้างมาทำงานเฉพาะอย่างเป็นประจำคราว เช่น กรรมกรที่จ้างมาขนของ พนักงานเดินตลาดหรือตัวแทนขายที่ไม่มีเงินเดือนประจำ

(6) ลูกจ้างเช่าหรือแรงงานเช่า หมายถึง ลูกจ้างเฉพาะหรืออยู่ในกระบวนการผลิตที่ส่งตัวจากสำนักจัดหางานหรือองค์กรที่คล้ายคลึงกัน ให้แก่สถานประกอบการในอุตสาหกรรมการผลิต สำนักจัดหางานดังกล่าวไม่มีหน้าที่บังคับบัญชาลูกจ้างซึ่งอยู่ภายใต้การควบคุม (การสั่งการหรือการบังคับบัญชา) ของลูกจ้างของสำนักจัดหางาน ลูกจ้างเหล่านี้จะมีชื่อในบัญชีเงินเดือนของสำนักจัดหางาน ไม่ใช่ของสถานประกอบการ ข้อมูลเกี่ยวกับแรงงานเช่า จะเป็นประโยชน์สำหรับการวิเคราะห์ผลผลิตภาพแรงงานของหน่วยอุตสาหกรรมที่ทำการผลิต ซึ่งมีการป้อนแรงงานเช่าเป็นวัตถุดิบในการผลิตที่แท้จริง **แรงงานต่อไปนี้ไม่จัดอยู่ในหมวดแรงงานเช่า**

- เจ้าหน้าที่ชั่วคราวที่ได้รับจากบริการจัดหาเจ้าหน้าที่

- ผู้รับเหมา ผู้รับเหมาช่วงหรือผู้รับเหมาอิสระ

- บริการที่อยู่ใต้การบริหารจัดการ เช่น แม่บ้าน พนักงานรักษาความปลอดภัย

บริการปรับปรุงภูมิทัศน์

- บริการวิชาชีพหรือบริการด้านเทคนิคที่ซื้อหามาจากกิจการอื่น เช่น บริการที่

ปรึกษาด้านซอฟต์แวร์ การจัดทำโปรแกรมคอมพิวเตอร์ บริการด้านวิศวกรรมหรือบริการด้านบัญชี

8. ค่าตอบแทนแรงงาน

8.1 ค่าจ้าง เงินเดือน

หมายถึง เงินที่นายจ้างหรือสถานประกอบการจ่ายให้ลูกจ้าง ในระหว่างเดือนมกราคม - เดือนธันวาคม 2554 (ก่อนหักภาษีเงินได้บุคคลธรรมดา เงินสมทบกองทุนประกันสังคมในส่วนของลูกจ้างต้องจ่ายค่าประกันชีวิต และรายจ่ายอื่นๆ ของลูกจ้าง) ตามข้อตกลงการจ้างแรงงาน โดยอาจจ่ายตามเงื่อนไขของระยะเวลา หรือจ่ายตามปริมาณงาน

8.2 ค่าล่วงเวลา โบนัส เงินรางวัลพิเศษ เงินเพิ่มค่าครองชีพ ค่านายหน้า

หมายถึง เงินนอกเหนือจากค่าจ้าง เงินเดือน ที่สถานประกอบการจ่ายให้แก่ลูกจ้างเป็นค่าตอบแทนในการทำงาน

8.3 สวัสดิการและผลประโยชน์ตอบแทนอื่น ๆ

หมายถึง ผลประโยชน์ตอบแทนแรงงานที่นายจ้างหรือสถานประกอบการจ่าย หรือบริการให้แก่ลูกจ้าง ได้แก่ ค่าตอบแทนแรงงานที่จ่ายเป็นสิ่งของหรือผลผลิต และสวัสดิการที่นายจ้างจัดหาหรือบริการลูกจ้าง เช่น อาหาร เครื่องดื่ม บ้านพักคนงาน ค่าเช่าบ้าน ค่าซ่อมแซมที่อยู่อาศัย ค่ารักษาพยาบาล บริการดูแลบุตร พาหนะรับส่งมาทำงาน บันเทิงหรือนันทนาการต่างๆ ที่จัดให้ลูกจ้าง เป็นต้น **ทั้งนี้ไม่รวมเสื้อผ้า เครื่องแบบที่ใช้เฉพาะในการปฏิบัติงาน (ค่าเสื้อผ้า เครื่องแบบ ที่ใช้เฉพาะในการปฏิบัติงาน ถือเป็นค่าใช้จ่ายอื่นๆ ของสถานประกอบการ)**

8.4 เงินที่สถานประกอบการจ่ายสมทบเข้ากองทุนเพื่อการประกันสังคม ฯลฯ

หมายถึง เงินที่สถานประกอบการจ่ายสมทบเข้ากองทุนเพื่อการประกันสังคมของทั้งรัฐบาลและเอกชน เพื่อมิให้ลูกจ้างได้รับความเดือดร้อนเมื่อต้องขาดรายได้ไปบางส่วนหรือทั้งหมด อันเนื่องมาจากการเจ็บป่วยหรือประสบอันตรายทั้งในและนอกเวลาทำงาน การคลอดบุตร ทูพพลภาพ การว่างงาน ชราภาพ และเสียชีวิต เงินดังกล่าว เช่น เงินสมทบกองทุนประกันสังคม กองทุนเงินทดแทน กองทุนสำรองเลี้ยงชีพ เป็นต้น

9. ค่าซื้อวัตถุดิบและวัสดุประกอบที่ใช้ในการผลิต

หมายถึง มูลค่าของวัตถุดิบและส่วนประกอบที่สถานประกอบการจัดซื้อ หรือได้รับมาจากสำนักงานใหญ่ ในระหว่างเดือนมกราคม - เดือนธันวาคม 2554 เพื่อใช้ในการผลิตโดยสถานประกอบการเองหรือจ้างสถานประกอบการอื่นหรือผู้อื่นทำการผลิต มูลค่าดังกล่าวเป็นมูลค่าที่นำส่งถึงสถานประกอบการ ซึ่งรวมค่าภาษีขาเข้า ค่าขนส่ง ค่าประกันภัย ค่าบรรจุหีบห่อ เป็นต้น

10. ค่าเชื้อเพลิง

หมายถึง มูลค่าของเชื้อเพลิงทุกชนิดที่ซื้อมา เพื่อใช้เป็นเชื้อเพลิงสำหรับพลังงานและความร้อน **ไม่รวม** เชื้อเพลิงที่เป็นส่วนประกอบของผลิตภัณฑ์ หรือที่ใช้ในการผลิตกระแสไฟฟ้า หรือเชื้อเพลิงที่ได้จากผลพลอยได้ของกิจกรรมการผลิต เช่น ชีล้อย เป็นต้น

11. ค่าไฟฟ้าที่ใช้ในการผลิต

คือ มูลค่าไฟฟ้าทั้งหมดที่สถานประกอบการซื้อระหว่างเดือนมกราคม – เดือนธันวาคม 2554 รวมทั้งค่าไฟฟ้าที่ได้รับจากหน่วยพลังงานของสถานประกอบการอื่นแต่อยู่ในเครือเดียวกัน โดยจะต้องประมาณมูลค่าเหมือนกับการซื้อขายโดยปกติ

12. ค่าใช้จ่ายในการบำรุงรักษาและซ่อมแซมเครื่องจักร เครื่องมือฯ

หมายถึง มูลค่าของค่าใช้จ่ายทั้งหมดที่ใช้ในการซ่อมแซมและบำรุงอาคาร และสินทรัพย์ถาวรอื่น เพื่อให้อยู่ในสภาพที่ดีใช้งานต่อไปได้ ทั้งนี้ให้รวมค่าใช้จ่ายในการบำรุงรักษา ซ่อมแซมที่จัดทำโดยสถานประกอบการที่อยู่ในเครือเดียวกันและให้ประมาณมูลค่าในการซ่อมแซมเหมือนกับการว่าจ้างสถานประกอบการอื่นหรือผู้อื่น

13. ค่าซื้อสินค้าที่ซื้อมาจำหน่ายในสภาพเดิม

หมายถึง มูลค่าในการซื้อสินค้าเพื่อนำมาจำหน่ายในสภาพเดิม โดยไม่มีการเปลี่ยนแปลงสภาพ

14. ค่าจ้างเหมาจ่ายให้สถานประกอบการอื่นผลิตสินค้าให้ โดยสถานประกอบการจัดหาวัสดุให้

หมายถึง จำนวนเงินที่จ่ายเป็นค่าจ้างให้กับสถานประกอบการอื่น เพื่อทำการผลิตสินค้า โดยวัตถุดิบและส่วนประกอบในการผลิตเป็นของสถานประกอบการผู้จ้าง

15. ค่าธรรมเนียมที่จ่ายสำหรับลูกจ้าง (แรงงานเช่า)

หมายถึง ค่าตอบแทนแรงงานของลูกจ้างเช่าที่สถานประกอบการผลิตจ่ายให้กับสำนักจัดหางาน

16. วัตถุดิบและสินค้าคงเหลือ

หมายถึง มูลค่าของวัตถุดิบและวัสดุประกอบที่ใช้ในการผลิตและสินค้าคงเหลือซึ่งสถานประกอบการเป็นเจ้าของหรือควบคุมดูแลอยู่ ณ วันที่ 1 มกราคม และ วันที่ 31 ธันวาคม 2554 วัตถุดิบและสินค้าคงเหลือเหล่านี้อาจจะเก็บไว้ที่สถานประกอบการ หรือที่หน่วยงานช่วยเสริม หรือที่โกดังสินค้า

มูลค่าคงเหลือต้นปี คือ มูลค่าของสินค้า วัตถุดิบ และวัสดุประกอบฯ ที่เหลือมาจากปีก่อนเมื่อ 1 มกราคม 2554

มูลค่าคงเหลือปลายปี คือ มูลค่าของสินค้า วัตถุดิบและวัสดุประกอบฯ ที่เหลืออยู่เมื่อ 31 ธันวาคม 2554

17. ส่วนเปลี่ยนแปลงมูลค่าสินค้า วัตถุดิบและวัสดุประกอบฯ คงเหลือ

หมายถึง ผลต่างระหว่างมูลค่าคงเหลือปลายปีและมูลค่าคงเหลือต้นปี (มูลค่าปลายปี – มูลค่าต้นปี)

18. ค่าใช้จ่ายในการบริหารและดำเนินการของสถานประกอบการ

หมายถึง ค่าใช้จ่ายในการดำเนินกิจการต่างๆ ของสถานประกอบการ เช่น ค่าเช่าที่ดิน ค่าเช่าอาคารและที่ดินค่าเสื่อมราคาสินทรัพย์ถาวรทุกประเภท ค่าน้ำประปา ค่าไฟฟ้า (ไม่รวมค่าไฟฟ้าที่ใช้ในการผลิต) ค่าไปรษณีย์ ค่าโทรเลข ค่าโทรศัพท์ ค่าทำบัญชี ค่าปรึกษา ค่าดอกเบี้ยจ่าย หนี้สูญ ค่าภาษี ค่าโฆษณา ค่านายหน้า และอื่นๆ เป็นต้น

19. มูลค่าขายผลผลิต

หมายถึง มูลค่าการจำหน่ายผลิตภัณฑ์ที่สถานประกอบการผลิตขึ้นเองและ/หรือที่สถานประกอบการอื่นผลิตให้ โดยสถานประกอบการเป็นผู้จ่ายค่าวัสดุ และวัสดุประกอบที่ใช้ในการผลิตในระหว่างเดือนมกราคม – เดือนธันวาคม 2554 ทั้งนี้ให้รวมมูลค่าผลผลิตที่สถานประกอบการผลิตเพื่อใช้เอง หรือให้คนทำงาน เป็นส่วนหนึ่งของค่าตอบแทนแรงงาน ผลผลิตที่จัดส่งให้สำนักงานใหญ่ สำนักงานสาขา หรือสำนักงานขายของโรงงาน และรายรับจากการขายผลพลอยได้และเศษวัสดุ

20. รายรับจากการขายสินค้าที่ซื้อมาจำหน่ายในสภาพเดิม

หมายถึง จำนวนเงินที่สถานประกอบการได้รับจากการขายสินค้าที่ซื้อมาจำหน่าย โดยไม่มีการเปลี่ยนแปลงสภาพ

21. รายรับจากการรับจ้างเหมาทำการผลิตสินค้าให้สถานประกอบการอื่น โดยสถานประกอบการเป็นผู้จัดหาวัสดุให้

หมายถึง จำนวนเงินที่ได้รับจากผู้จ้างในการรับจ้างเหมาทำการผลิตสินค้า โดยผู้จ้างจัดหาวัสดุให้ ถ้าเป็นการรับจ้างเหมาผลิตสินค้าให้สถานประกอบการในเครือเดียวกันให้คิดค่าบริการในการผลิตตามราคาตลาด หรือคิดจากค่าใช้จ่ายต่างๆ ที่เกิดขึ้นจริงในกระบวนการผลิต **โดยไม่รวมค่าวัสดุที่ผู้จ้างจัดหามาให้**

22. รายรับจากการให้บริการ บำรุงรักษา ซ่อมแซมและติดตั้งให้แก่สถานประกอบการอื่น

หมายถึง จำนวนเงินที่สถานประกอบการได้รับจากการให้บริการ บำรุงรักษาซ่อมแซมและติดตั้งเครื่องจักรหรือโรงงานให้กับสถานประกอบการอื่นหรือลูกค้า สำหรับค่าบริการในการให้บริการแก่สถานประกอบการอื่นในเครือเดียวกัน ให้คิดมูลค่าการบริการโดยรวมค่าแรงงาน ค่าดำเนินการ และค่าวัสดุที่ใช้ในการให้บริการ

23. รายรับอื่นๆ

หมายถึง มูลค่ารายรับอื่นๆ ของสถานประกอบการ เช่น รายรับจากการขายกากของเสีย หรือวัสดุเหลือใช้ของสถานประกอบการ และค่าขายกระแสไฟฟ้า เป็นต้น

24. มูลค่าตามบัญชีของสินทรัพย์ถาวร

หมายถึง มูลค่าสุทธิของสินทรัพย์ถาวรตามบัญชีเมื่อได้หักค่าเสื่อมราคา ค่าสึกหรอตามระยะเวลาการใช้งานถึงวันสิ้นปี สินทรัพย์ถาวร ได้แก่ ที่ดิน อาคาร เครื่องจักรและเครื่องมือ ยานพาหนะ เครื่องใช้สำนักงาน เป็นต้น มูลค่าสินทรัพย์ถาวรรวมถึงมูลค่าการต่อเติมดัดแปลง และปรับปรุงสินทรัพย์ถาวรในระหว่างเดือนมกราคม – เดือนธันวาคม 2554 เพื่อยืดอายุการใช้งาน หรือเพิ่มประสิทธิภาพการทำงาน

25. มูลค่าเพิ่ม

คำนวณโดย : มูลค่าเพิ่ม = มูลค่าผลผลิต - ค่าใช้จ่ายชั้นกลาง

มูลค่าผลผลิต หมายถึง รายรับของสถานประกอบการในรอบปี 2554 ซึ่งได้แก่

- 1) มูลค่าขายผลผลิต
- 2) รายรับจากการขายสินค้าที่ซื้อมาจำหน่ายในสภาพเดิม
- 3) รายรับจากการรับจ้างเหมาทำการผลิตสินค้าให้สถานประกอบการอื่น โดยสถานประกอบการจัดหาวัสดุให้
- 4) รายรับจากการให้บริการ บำรุงรักษา ซ่อมแซม และติดตั้งให้แก่สถานประกอบการอื่น
- 5) รายรับจากการให้เช่าอาคาร อาคารพร้อมที่ดิน ยานพาหนะ เครื่องจักรและเครื่องมือ ฯลฯ และรายรับอื่นๆ
- 6) ส่วนเปลี่ยนแปลงมูลค่าสินค้าคงเหลือ

ค่าใช้จ่ายชั้นกลาง หมายถึง รายจ่ายที่ใช้ในการดำเนินการในขบวนการผลิตของสถานประกอบการในรอบปี 2554 ซึ่งได้แก่

- 1) ค่าซื้อวัตถุดิบและวัสดุประกอบที่ใช้ในการผลิต
- 2) ค่าใช้จ่ายในการผลิต (ค่าเชื้อเพลิงและค่าไฟฟ้าที่ใช้ในการผลิต ค่าติดตั้งซ่อมแซมและบำรุงรักษาสินค้าที่จำหน่ายให้ลูกค้า ค่าติดตั้งซ่อมแซมและบำรุงรักษาเครื่องจักร เครื่องมือฯ และค่าใช้จ่ายในการผลิตอื่นๆ)
- 3) ค่าซื้อสินค้าที่ซื้อมาจำหน่ายในสภาพเดิม
- 4) ค่าจ้างเหมาจ่ายให้สถานประกอบการอื่นผลิตสินค้าให้ โดยสถานประกอบการจัดหาวัสดุให้
- 5) ค่าธรรมเนียมที่จ่ายสำหรับลูกจ้างเช่า (แรงงานเช่า)
- 6) ค่าใช้จ่ายในการขายของสถานประกอบการ (ค่าโฆษณา ค่าขนส่งสินค้าที่ขาย ค่านายหน้า ค่าประกันภัย และค่าใช้จ่ายในการขายอื่นๆ)
- 7) ค่าใช้จ่ายในการบริหารและดำเนินงานของสถานประกอบการ (ค่าใช้จ่ายในการบริหารและดำเนินงานฯ หักด้วยค่าเช่าที่ดิน ค่าดอกเบี้ยจ่าย หนี้สูญ และขาดทุนจากการเปลี่ยนแปลงอัตราแลกเปลี่ยนฯ)
- 8) ดอกเบี้ยจ่าย หักด้วย ดอกเบี้ยรับ
- 9) ส่วนเปลี่ยนแปลงมูลค่าวัตถุดิบและวัสดุประกอบฯ คงเหลือ

Project Staff CD - ROM

Division - in - Charge

Chumphon Provincial Statistical Office

Tel. 0 7751 1701

Production & Design

Statistical Information Integrating Group

Statistical Forecasting Bureau

Tel. 0 2141 7494



STATISTICAL TABLES
ARE IN THE EXCEL FORMAT

**PART 1 OPERATION INFORMATION OF MANUFACTURING
ESTABLISHMENTS BY SIZE OF ESTABLISHMENTS**

STATISTICAL TABLES ARE IN THE EXCEL FORMAT

| | |
|-----------------|---|
| PART 1 | OPERATION INFORMATION OF ESTABLISHMENTS BY SIZE OF ESTABLISHMENTS |
| TABLE 1 | SUMMARY OF BASIC STATISTICS FOR MANUFACTURING ESTABLISHMENTS IN 2011 BY SIZE OF ESTABLISHMENT |
| TABLE 2 | VALUE OF GROSS OUTPUT OF MANUFACTURING ESTABLISHMENTS IN 2011 BY SIZE OF ESTABLISHMENT |
| TABLE 3 | INTERMEDIATE CONSUMPTION OF MANUFACTURING ESTABLISHMENTS IN 2011 BY SIZE OF ESTABLISHMENT |
| TABLE 4 | PERSONS ENGAGED IN MANUFACTURING ESTABLISHMENTS IN 2011 BY WORK STATUS, SEX AND SIZE OF ESTABLISHMENT |
| TABLE 5 | NUMBER OF MANUFACTURING ESTABLISHMENTS BY WORKING DAYS PER WEEK, WORKING HOURS PER DAY OF EMPLOYEES AND SIZE OF ESTABLISHMENT |
| TABLE 6 | REMUNERATION IN 2011 BY SIZE OF ESTABLISHMENT |
| TABLE 7 | NUMBER AND PERCENTAGE OF MANUFACTURING ESTABLISHMENTS BY PERCENTAGE OF CAPACITY UTILIZATION IN 2011 AND SIZE OF ESTABLISHMENT |
| TABLE 8 | VALUE OF STOCKS AT THE BEGINNING AND THE END OF 2011 BY SIZE OF ESTABLISHMENT |
| TABLE 9 | CHANGE IN VALUE OF STOCKS IN 2011 BY SIZE OF ESTABLISHMENT |
| TABLE 10 | TOTAL EXPENSES OF MANUFACTURING ESTABLISHMENTS IN 2011 BY SIZE OF ESTABLISHMENT |
| TABLE 11 | TOTAL RECEIPTS OF MANUFACTURING ESTABLISHMENTS IN 2011 BY SIZE OF ESTABLISHMENT |
| TABLE 12 | BOOK VALUE OF FIXED ASSETS IN 2011 BY SIZE OF ESTABLISHMENT |
| TABLE 13 | VALUE OF FIXED ASSETS CHANGED IN JANUARY – DECEMBER 2011 BY SIZE OF ESTABLISHMENT |

PART 2 OPERATION INFORMATION OF MANUFACTURING
ESTABLISHMENTS BY DIVISION OF INDUSTRY

STATISTICAL TABLES ARE IN THE EXCEL FORMAT

| | |
|-----------------|--|
| PART 2 | OPERATION INFORMATION OF MANUFACTURING ESTABLISHMENTS BY DIVISION OF INDUSTRY |
| TABLE 1 | SUMMARY OF BASIC STATISTICS FOR MANUFACTURING ESTABLISHMENTS IN 2011 BY DIVISION OF INDUSTRY |
| TABLE 2 | VALUE OF GROSS OUTPUT OF MANUFACTURING ESTABLISHMENTS IN 2011 BY DIVISION OF INDUSTRY |
| TABLE 3 | INTERMEDIATE CONSUMPTION OF MANUFACTURING ESTABLISHMENTS IN 2011 BY DIVISION OF INDUSTRY |
| TABLE 4 | PERSONS ENGAGED IN MANUFACTURING ESTABLISHMENTS IN 2011 BY WORK STATUS, SEX AND DIVISION OF INDUSTRY |
| TABLE 5 | NUMBER OF MANUFACTURING ESTABLISHMENTS BY WORKING DAYS PER WEEK, WORKING HOURS PER DAY OF EMPLOYEES AND DIVISION OF INDUSTRY |
| TABLE 6 | REMUNERATION IN 2011 BY DIVISION OF INDUSTRY |
| TABLE 7 | NUMBER AND PERCENTAGE OF MANUFACTURING ESTABLISHMENTS BY PERCENTAGE OF CAPACITY UTILIZATION IN 2011 AND DIVISION OF INDUSTRY |
| TABLE 8 | VALUE OF STOCKS AT THE BEGINNING AND THE END OF 2011 BY DIVISION OF INDUSTRY |
| TABLE 9 | CHANGE IN VALUE OF STOCKS IN 2011 BY DIVISION OF INDUSTRY |
| TABLE 10 | TOTAL EXPENSES OF MANUFACTURING ESTABLISHMENTS IN 2011 BY DIVISION OF INDUSTRY |
| TABLE 11 | TOTAL RECEIPTS OF MANUFACTURING ESTABLISHMENTS IN 2011 BY DIVISION OF INDUSTRY |
| TABLE 12 | BOOK VALUE OF FIXED ASSETS IN 2011 BY DIVISION OF INDUSTRY |
| TABLE 13 | VALUE OF FIXED ASSETS CHANGED IN JANUARY – DECEMBER 2011 BY DIVISION OF INDUSTRY |