



สำมะโนธุรกิจและอุตสาหกรรม พ.ศ. 2555

: อุตสาหกรรมการผลิต

THE 2012 BUSINESS AND INDUSTRIAL CENSUS

: MANUFACTURING INDUSTRY

จังหวัดชลบุรี

CHON BURI PROVINCE



สำนักงานสถิติแห่งชาติ

กระทรวงเทคโนโลยีสารสนเทศและการสื่อสาร

NATIONAL STATISTICAL OFFICE

MINISTRY OF INFORMATION AND COMMUNICATION TECHNOLOGY

LIST OF STATISTICAL TABLES

- ✿ **Part 1 Operation information of manufacturing establishments
by size of establishments**
- ✿ **Part 2 Operation information of manufacturing establishments
by division of industry**

PROJECT STAFF CD-ROM

DISTRIBUTION

STATISTICAL TABLES ARE IN THE EXCEL FORMAT

- ✿ **Part 1 Operation information of manufacturing establishments
by size of establishments**
- ✿ **Part 2 Operation information of manufacturing establishments
by division of industry**

หน่วยงานที่เผยแพร่	<p>สำนักสถิติพยากรณ์ สำนักงานสถิติแห่งชาติ ศูนย์ราชการเฉลิมพระเกียรติ 80 พรรษา อาคารรัฐประศาสนภักดี ชั้น 2 ถนนแจ้งวัฒนะ เขตหลักสี่ กทม. 10210 โทร. 0 2141 7497 โทรสาร 0 2143 8132 ไปรษณีย์อิเล็กทรอนิกส์ binfopub@nso.go.th</p>
หรือ	<p>สำนักงานสถิติจังหวัดชลบุรี จังหวัดชลบุรี โทร. 0 3879 1895 , 0 3828 2152 โทรสาร 0 3879 1895 , 0 3828 2152 ไปรษณีย์อิเล็กทรอนิกส์ chonburi@nso.go.th</p>
Distributed by	<p>Statistical Forecasting Bureau, National Statistical Office, The Government Complex Commemoration His Majesty The King's 80th birthday Anniversary, Ratthaprasasanabhakti Building, 2nd Floor Chaeng Watthana Rd., Laksi, Bangkok 10210, THAILAND Tel. +66 (0) 2141 7497 Fax : +66 (0) 2143 8132 E-mail : binfopub@nso.go.th http://www.nso.go.th</p>
Or	<p>Chonburi Provincial Statistical Office Tel. +66 0-3879-1895 , 0-3828-2152 Fax : +66 0-3879-1895 , 0-3828-2152 E-mail : chonburi@nso.go.th</p>
ปีที่จัดพิมพ์ Published	<p>2557 2014</p>

คำนำ

สถานการณ์ทางเศรษฐกิจในยุคโลกไร้พรมแดน มีผลทำให้โครงสร้างการดำเนินธุรกิจเปลี่ยนแปลงไป โดยเฉพาะอุตสาหกรรมการผลิตนับเป็นกิจกรรมทางเศรษฐกิจสาขาหนึ่งที่มีบทบาทอย่างมากต่อระบบเศรษฐกิจของประเทศไทย จึงเห็นได้ว่าโครงสร้างของระบบเศรษฐกิจของประเทศขึ้นอยู่กับอุตสาหกรรมค่อนข้างมาก ประกอบกับปัจจุบันมีอุตสาหกรรมผลิตใหม่ๆ เกิดขึ้น รวมทั้งการประกอบอุตสาหกรรมขนาดเล็ก และอุตสาหกรรมในครัวเรือน ก็มีบทบาทสำคัญต่อการเจริญเติบโตทางเศรษฐกิจโดยรวมของประเทศเพิ่มขึ้น ดังนั้นข้อมูลสถิติและสารสนเทศโครงสร้างพื้นฐานเกี่ยวกับการประกอบอุตสาหกรรมการผลิต จึงมีความสำคัญและจำเป็นสำหรับภาครัฐและเอกชนใช้ในการกำหนดนโยบายและวางแผนพัฒนาด้านเศรษฐกิจและอุตสาหกรรมทั้งในระดับประเทศ และระดับจังหวัด เพื่อเพิ่มศักยภาพการแข่งขันในเวทีการค้าโลก

ในการจัดทำสำมะโนธุรกิจและอุตสาหกรรมครั้งนี้ ได้ดำเนินการเก็บรวบรวมข้อมูลเป็น 2 ขั้นตอนคือ ขั้นการเก็บรวบรวมข้อมูลพื้นฐานของสถานประกอบการทุกประเภท และขั้นการเก็บรวบรวมข้อมูลรายละเอียดของสถานประกอบการ เฉพาะสถานประกอบการที่ประกอบธุรกิจทางการค้าและธุรกิจทางการบริการ และอุตสาหกรรมการผลิต

รายงานฉบับนี้ เป็นรายงานผลจากการเก็บรวบรวมข้อมูลรายละเอียดเฉพาะอุตสาหกรรมการผลิตของสถานประกอบการที่ตั้งอยู่ในเขตเทศบาลและนอกเทศบาลของ**จังหวัดชลบุรี** ซึ่งดำเนินการเก็บรวบรวมข้อมูลในช่วงเดือนพฤษภาคม – สิงหาคม 2555 ข้อมูลที่นำเสนอเป็นผลการดำเนินการกิจการในรอบปี 2554 (1 มกราคม – 31 ธันวาคม 2554) โดยจำแนกข้อมูลตามการจัดประเภทมาตรฐานอุตสาหกรรมประเทศไทย ปี 2552 (Thailand Standard Industrial Classification: TSIC 2009) และขนาดของสถานประกอบการ (จำนวนคนทำงาน)

สำนักงานสถิติแห่งชาติ ใคร่ขอขอบคุณผู้ประกอบการและผู้เกี่ยวข้องทุกฝ่ายที่ได้ให้ความร่วมมือในการให้ข้อมูล ซึ่งข้อมูลที่ได้จะเป็นประโยชน์สำหรับผู้ใช้อข้อมูลทั้งภาครัฐบาลและภาคเอกชนต่อไป

บทสรุปสำหรับผู้บริหาร

ในปัจจุบันโครงสร้างอุตสาหกรรมการผลิตเปลี่ยนแปลงอย่างรวดเร็ว มีอุตสาหกรรมการผลิตใหม่ๆ เกิดขึ้น รวมทั้งการประกอบอุตสาหกรรมขนาดเล็ก และอุตสาหกรรมในครัวเรือน ก็มีบทบาทสำคัญต่อการเจริญเติบโต ทางเศรษฐกิจโดยรวมของประเทศเพิ่มขึ้น ดังนั้นข้อมูลสถิติและสารสนเทศโครงสร้างพื้นฐานเกี่ยวกับการประกอบอุตสาหกรรมดังกล่าว จึงมีความสำคัญและจำเป็นสำหรับภาครัฐ และเอกชนใช้ในการกำหนดนโยบายและวางแผนพัฒนาด้านเศรษฐกิจและอุตสาหกรรมทั้งในระดับประเทศ และระดับจังหวัด เพื่อเพิ่มศักยภาพการแข่งขันในเวทีการค้าโลก สำนักงานสถิติแห่งชาติและหน่วยงานหลักด้านเศรษฐกิจของประเทศ ได้แก่ สำนักงานเศรษฐกิจอุตสาหกรรม สำนักงานคณะกรรมการพัฒนาการเศรษฐกิจและสังคมแห่งชาติ ธนาคารแห่งประเทศไทย และกระทรวงพาณิชย์ เห็นควรให้มีการจัดทำสำมะโนอุตสาหกรรมทุก 5 ปี เพื่อให้ประเทศมีข้อมูลสถิติพื้นฐานที่สำคัญ ซึ่งทุกภาคส่วนสามารถใช้ประโยชน์ในการวางแผนพัฒนาประเทศร่วมกัน

สำนักงานสถิติแห่งชาติ ได้จัดทำสำมะโนธุรกิจทางการค้าและธุรกิจทางการบริการ มาแล้ว 3 ครั้ง ในปี 2509 2531 และ 2545 และจัดทำสำมะโนอุตสาหกรรม มาแล้ว 3 ครั้งเช่นกัน ในปี 2507 2540 และ 2550 สำหรับในปี 2555 ครบรอบ 10 ปี การทำสำมะโนธุรกิจทางการค้าและธุรกิจทางการบริการ และครบรอบ 5 ปี การทำสำมะโนอุตสาหกรรม สำนักงานสถิติแห่งชาติ จึงได้บูรณาการการจัดทำสำมะโนดังกล่าวไปพร้อมกันภายใต้ชื่อ “โครงการสำมะโนธุรกิจและอุตสาหกรรม พ.ศ. 2555”

สำหรับข้อมูลที่น่าเสนอในรายงานฉบับนี้เป็นผลการสำมะโนธุรกิจและอุตสาหกรรม พ.ศ. 2555 : อุตสาหกรรมการผลิต ซึ่งการเก็บรวบรวมข้อมูลรายละเอียดในปี 2554 ของสถานประกอบการอุตสาหกรรมการผลิตที่ตั้งอยู่ใน

จังหวัดชลบุรี และประกอบกิจกรรมทางเศรษฐกิจตามการจัดประเภทมาตรฐานอุตสาหกรรมประเทศไทย ปี 2552 (Thailand Standard Industrial Classification: TSIC-2009) โดยได้ดำเนินการเก็บรวบรวมข้อมูลในระหว่างเดือนพฤษภาคม – สิงหาคม พ.ศ. 2555 สรุปดังนี้

1. จำนวนสถานประกอบการ จำแนกตามหมวดย่อยอุตสาหกรรม

จากการสำมะโนธุรกิจและอุตสาหกรรม พ.ศ. 2555 : อุตสาหกรรมการผลิตในจังหวัดชลบุรี พบว่า มีทั้งสิ้นประมาณ 4,092 แห่ง ส่วนใหญ่ร้อยละ 25.0 เป็นการผลิตผลิตภัณฑ์โลหะประดิษฐ์ (ยกเว้นเครื่องจักรและอุปกรณ์) รองลงมาร้อยละ 19.3 เป็นการผลิตเสื้อผ้าเครื่องแต่งกาย และร้อยละ 10.5 เป็นการผลิตผลิตภัณฑ์อาหาร สำหรับสถานประกอบการอุตสาหกรรมการผลิตหมวดย่อยอื่นๆ นอกเหนือจากที่กล่าวข้างต้น มีจำนวนต่ำกว่าร้อยละ 6.0 (แผนภูมิ ก)

**แผนภูมิ ก ร้อยละของสถานประกอบการอุตสาหกรรมผลิต
จำแนกตามหมวดย่อยอุตสาหกรรม**

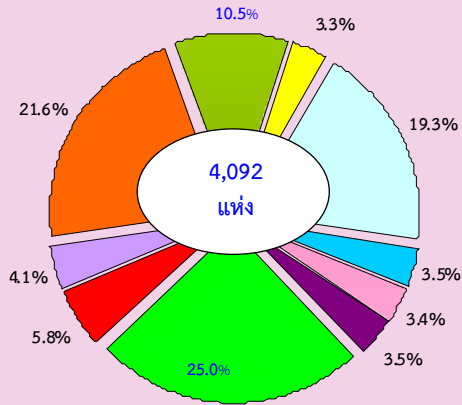

- หมวดย่อย 10 การผลิตผลิตภัณฑ์อาหาร
- หมวดย่อย 13 การผลิตสิ่งทอ
- หมวดย่อย 14 การผลิตเสื้อผ้าเครื่องแต่งกาย
- หมวดย่อย 16 การผลิตไม้และผลิตภัณฑ์จากไม้และไม้ก๊อก (ยกเว้นเฟอร์นิเจอร์) การผลิตสิ่งของจากฟางและวัสดุถักสานอื่นๆ
- หมวดย่อย 22 การผลิตผลิตภัณฑ์ยางและพลาสติก
- หมวดย่อย 23 การผลิตผลิตภัณฑ์อื่นๆ ที่ทำจากแร่โลหะ
- หมวดย่อย 25 การผลิตผลิตภัณฑ์โลหะประดิษฐ์ (ยกเว้นเครื่องจักรและอุปกรณ์)
- หมวดย่อย 29 การผลิตยานยนต์ รถพ่วง และรถกึ่งพวง
- หมวดย่อย 32 การผลิตผลิตภัณฑ์อื่นๆ
- หมวดย่อยอื่นๆ ได้แก่ หมวดย่อย 11-12 15 - 17 18 - 21 24 26 - 28 30 - 31 33 37 - 39 และ 58

2. ขนาดของสถานประกอบการ

เมื่อพิจารณาสถานประกอบการอุตสาหกรรม การผลิต ซึ่งวัดด้วยขนาดของสถานประกอบการ (จำนวนคนทำงาน) พบว่า ส่วนใหญ่ร้อยละ 98.6 หรือ 3,012 คนเป็นสถานประกอบการขนาดเล็กที่มีคนทำงาน 1-15 คน รองลงมาเป็นสถานประกอบการที่มีคนทำงาน 51- 200 คน และมากกว่า 200 คน คือ ร้อยละ 10.1 หรือ 412 คน และ 7.4 หรือ 302 คน ตามลำดับ (แผนภูมิ ข)

**แผนภูมิ ข จำนวนสถานประกอบการอุตสาหกรรม
การผลิต จำแนกตามขนาดของ
สถานประกอบการ**

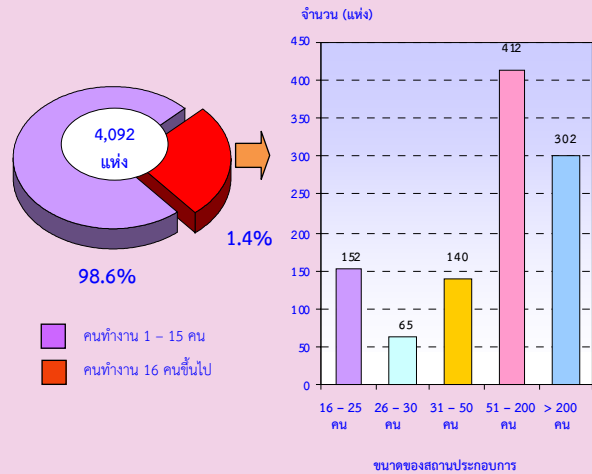

3 . รูปแบบการจัดตั้งตามกฎหมาย

สถานประกอบการอุตสาหกรรมการผลิต ส่วนใหญ่ร้อยละ 63.4 มีรูปแบบการจัดตั้งตามกฎหมายเป็นส่วนบุคคล รองลงมาร้อยละ 32.8 จัดตั้งเป็นบริษัทจำกัด บริษัทจำกัด (มหาชน) ร้อยละ 3.7 จัดตั้งเป็นห้างหุ้นส่วนจำกัด ห้างหุ้นส่วนสามัญนิติบุคคล และร้อยละ 0.1 เป็นส่วนราชการ รัฐวิสาหกิจ สหกรณ์ และอื่นๆ (แผนภูมิ ค)

**แผนภูมิ ค ร้อยละของสถานประกอบการอุตสาหกรรม
การผลิต จำแนกตามรูปแบบการจัดตั้งตาม
กฎหมาย**

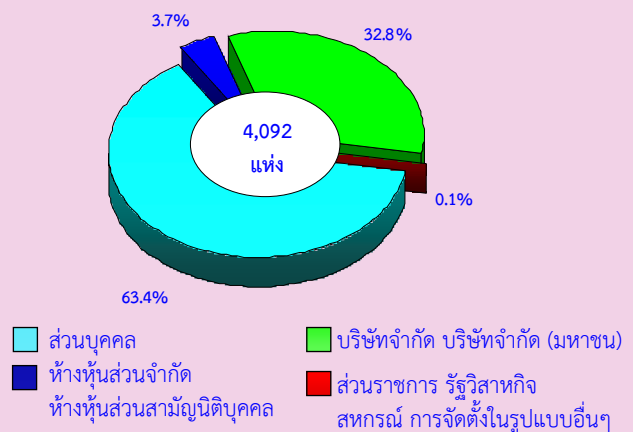

4. รูปแบบการจัดตั้งทางเศรษฐกิจ

สถานประกอบการอุตสาหกรรมการผลิตส่วนใหญ่ร้อยละ 92.4 เป็นสำนักงานแห่งเดียว ร้อยละ 4.5 เป็นสำนักงานสาขาที่มีสำนักงานใหญ่อยู่ที่อื่น และร้อยละ 3.1 เป็นสำนักงานใหญ่ (แผนภูมิ ง)

แผนภูมิ ง ร้อยละของสถานประกอบการอุตสาหกรรมการผลิต จำแนกตามรูปแบบการจัดตั้งทางเศรษฐกิจ

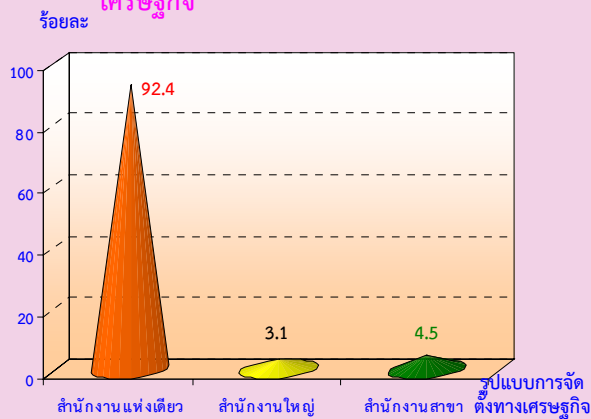

5. ระยะเวลาในการดำเนินการ

เมื่อพิจารณาถึงระยะเวลาในการดำเนินการ พบว่า ส่วนใหญ่ร้อยละ 32.9 เป็นสถานประกอบการที่ดำเนินการมาแล้ว 10 - 19 ปี รองลงมา ร้อยละ 30.1 ดำเนินกิจการ 5 - 9 ปี และร้อยละ 22.7 ดำเนินกิจการน้อยกว่า 5 ปี (แผนภูมิ จ)

แผนภูมิ จ ร้อยละของสถานประกอบการอุตสาหกรรมการผลิต จำแนกตามระยะเวลาในการดำเนินการ

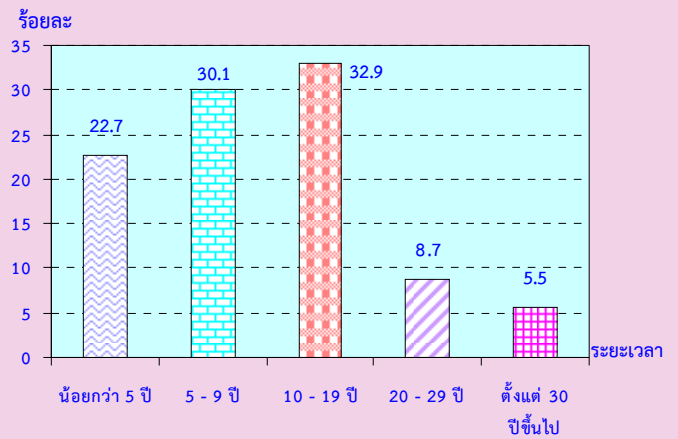

6. ทุนจดทะเบียน

เมื่อจำแนกสถานประกอบการอุตสาหกรรมการผลิตตามทุนจดทะเบียน พบว่า ส่วนใหญ่ร้อยละ 68.0 ไม่มีทุนจดทะเบียน ส่วนร้อยละ 32.0 ที่มีทุนจดทะเบียนนั้น ส่วนใหญ่ร้อยละ 53.6 มีทุนจดทะเบียนต่ำกว่า 10 ล้านบาท รองลงมา ร้อยละ 28.2 และร้อยละ 18.2 มีทุนจดทะเบียนระหว่าง 10 - 99 ล้านบาท และ 100 ล้านบาทขึ้นไป ตามลำดับ (แผนภูมิ ฉ)

**แผนภูมิ จ ร้อยละของสถานประกอบการอุตสาหกรรมการผลิต
จำแนกตามทุนจดทะเบียน**

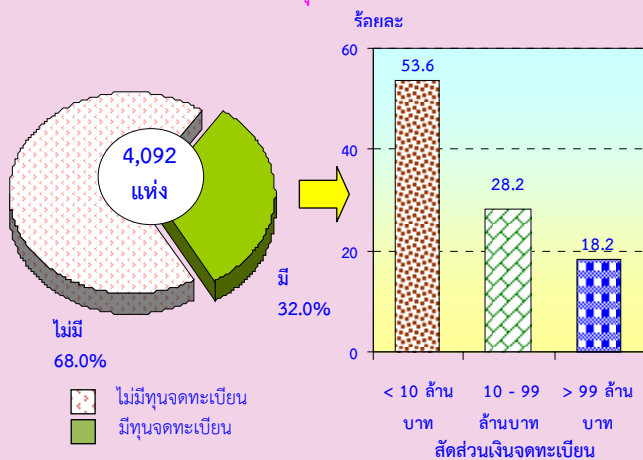

7. อัตราการใช้กำลังการผลิต

อัตราการใช้กำลังการผลิตต่อปี 2554 ของสถานประกอบการผลิต พบว่า มีการใช้กำลังการผลิตโดยเฉลี่ยประมาณ 78.3 % โดยร้อยละ 61.2 รายงานว่ามีการใช้กำลังการผลิตร้อยละ 80 ขึ้นไป รองลงมาร้อยละ 36.4 มีการใช้กำลังการผลิตร้อยละ 50 – 79 และร้อยละ 2.4 มีการใช้กำลังการผลิตน้อยกว่าร้อยละ 50 (แผนภูมิ ข)

**แผนภูมิ ข ร้อยละของสถานประกอบการอุตสาหกรรมการผลิต
จำแนกตามอัตราการใช้กำลังการผลิต**

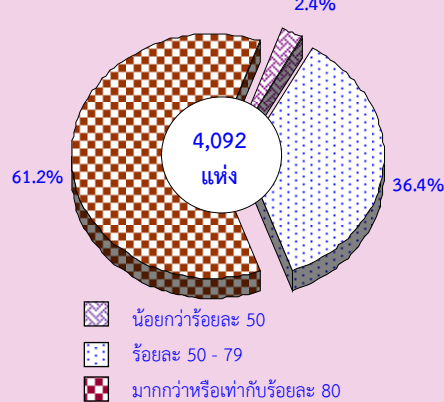

8. จำนวนคนทำงานและลูกจ้าง

คนทำงานในสถานประกอบการอุตสาหกรรมผลิตของจังหวัดชลบุรีมีทั้งสิ้นประมาณ 268,151 คน โดยส่วนใหญ่ประมาณ 53,492 คน หรือร้อยละ 19.9 อยู่ในสถานประกอบการ การผลิตยานยนต์ รถพ่วง และรถกึ่งพ่วง รองลงมาประมาณ 37,507 คน หรือร้อยละ 14.0 อยู่ในสถานประกอบการ การผลิตผลิตภัณฑ์คอมพิวเตอร์ อิเล็กทรอนิกส์ และอุปกรณ์ที่ใช้ในทางทัศนศาสตร์ และ 26,474 คน หรือร้อยละ 9.9 สถานประกอบการการผลิตผลิตภัณฑ์โลหะประดิษฐ์ (ยกเว้นเครื่องจักรและอุปกรณ์)

จากจำนวนคนทำงานในสถานประกอบการทั้งสิ้น 268,151 คน พบว่า เป็นลูกจ้างประมาณ 263,895 คน โดยส่วนใหญ่ประมาณ 53,359 คน หรือร้อยละ 20.2 อยู่ในสถานประกอบการการผลิตผลิตยานยนต์ รถพ่วง และรถกึ่งพ่วง รองลงมาประมาณ 37,507 คน หรือร้อยละ 14.2 อยู่ในสถานประกอบการการผลิตผลิตภัณฑ์คอมพิวเตอร์ อิเล็กทรอนิกส์ และอุปกรณ์ที่ใช้ในทางทัศนศาสตร์ และ 25,267 คน หรือร้อยละ 9.6 สถานประกอบการการผลิตผลิตภัณฑ์โลหะประดิษฐ์ (ยกเว้นเครื่องจักรและอุปกรณ์) เช่นเดียวกับคนทำงาน (แผนภูมิ ช)

แผนภูมิ ข จำนวนคนทำงานและลูกจ้างของสถานประกอบการอุตสาหกรรมการผลิต จำแนกตามหมวดย่อยอุตสาหกรรม

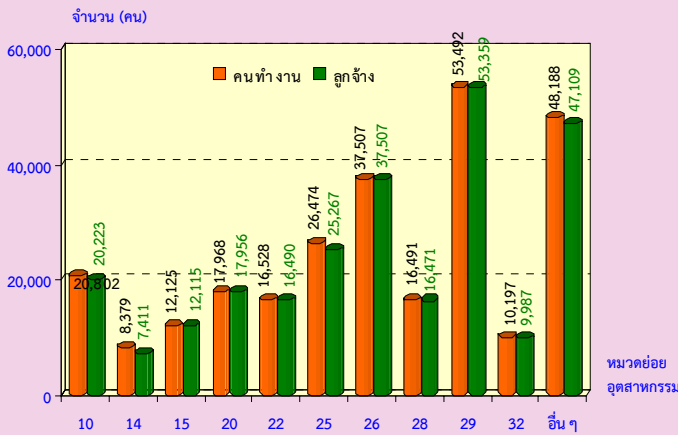

หมายเหตุ : คนทำงาน หมายถึง เจ้าของกิจการหรือหุ้นส่วนที่ทำงานโดยไม่ได้รับค่าจ้าง เงินเดือน และลูกจ้าง

หมวดย่อยอุตสาหกรรม :

- หมวดย่อย 10 การผลิตผลิตภัณฑ์อาหาร
- หมวดย่อย 14 การผลิตเสื้อผ้าเครื่องแต่งกาย
- หมวดย่อย 15 การผลิตเครื่องหนังและผลิตภัณฑ์ที่เกี่ยวข้อง
- หมวดย่อย 22 การผลิตผลิตภัณฑ์ยางและพลาสติก
- หมวดย่อย 25 การผลิตผลิตภัณฑ์โลหะประดิษฐ์ (ยกเว้นเครื่องจักรและอุปกรณ์)
- หมวดย่อย 26 การผลิตผลิตภัณฑ์คอมพิวเตอร์ อิเล็กทรอนิกส์ และอุปกรณ์ที่ใช้ในทางทัศนศาสตร์
- หมวดย่อย 28 การผลิตเครื่องจักรและเครื่องมือ ซึ่งมีได้จัดประเภทไว้ในที่อื่น
- หมวดย่อย 29 การผลิตยานยนต์ รถพ่วงและรถกึ่งพวง
- หมวดย่อย 32 การผลิตผลิตภัณฑ์อื่นๆ
- หมวดย่อยอื่นๆ ได้แก่ หมวดย่อย 11 - 13 16 - 19 21 23 - 24 27 30 - 21 33 37 - 39 และ 58

9. ค่าตอบแทนแรงงาน

โดยลูกจ้างในสถานประกอบการที่ทำการผลิตยานยนต์ รถพ่วง และรถกึ่งพ่วง ได้รับค่าตอบแทนแรงงานสูงสุด คือประมาณ 10,738.8 ล้านบาท รองลงมาเป็นสถานประกอบการการผลิตผลิตภัณฑ์คอมพิวเตอร์ อิเล็กทรอนิกส์ และอุปกรณ์ที่ใช้ในทางทัศนศาสตร์ และการผลิตผลิตภัณฑ์โลหะประดิษฐ์ (ยกเว้นเครื่องจักรและอุปกรณ์) ได้รับค่าตอบแทนแรงงาน 6,815.3 ล้านบาท และ 3,633.5 ล้านบาท ตามลำดับ (แผนภูมิ ฉ)

แผนภูมิ ฉ ค่าตอบแทนแรงงานของสถานประกอบการอุตสาหกรรมการผลิต จำแนกตามหมวดย่อยอุตสาหกรรม

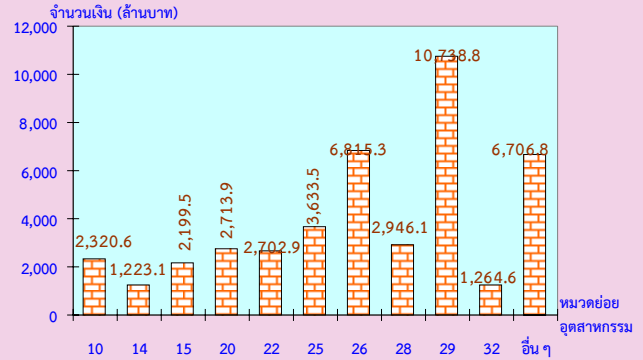

หมวดย่อยอุตสาหกรรม :

- หมวดย่อย 10 การผลิตผลิตภัณฑ์อาหาร
- หมวดย่อย 14 การผลิตเสื้อผ้าเครื่องแต่งกาย
- หมวดย่อย 15 การผลิตเครื่องหนังและผลิตภัณฑ์ที่เกี่ยวข้อง
- หมวดย่อย 22 การผลิตผลิตภัณฑ์ยางและพลาสติก
- หมวดย่อย 25 การผลิตผลิตภัณฑ์โลหะประดิษฐ์ (ยกเว้นเครื่องจักรและอุปกรณ์)
- หมวดย่อย 26 การผลิตผลิตภัณฑ์คอมพิวเตอร์ อิเล็กทรอนิกส์ และอุปกรณ์ที่ใช้ในทางทัศนศาสตร์
- หมวดย่อย 28 การผลิตเครื่องจักรและเครื่องมือ ซึ่งมีได้จัดประเภทไว้ในที่อื่น
- หมวดย่อย 29 การผลิตยานยนต์ รถพ่วงและรถกึ่งพวง
- หมวดย่อย 32 การผลิตผลิตภัณฑ์อื่นๆ
- หมวดย่อยอื่นๆ ได้แก่ หมวดย่อย 11 - 13 16 - 19 21 23 - 24 27 30 - 21 33 37 - 39 และ 58

10. มูลค่าผลผลิต ค่าใช้จ่ายขั้นกลาง และมูลค่าเพิ่ม

การประกอบอุตสาหกรรมการผลิตในจังหวัดชลบุรีในปี 2554 มีมูลค่าผลผลิตรวมทั้งสิ้นประมาณ 1.3 ล้านล้านบาท เป็นค่าใช้จ่ายขั้นกลางประมาณ 1.0 ล้านล้านบาท และมูลค่าเพิ่มประมาณ 288,031.1 ล้านบาท โดยสถานประกอบการผลิตที่มีมูลค่าเพิ่มสูงสุดคือการผลิตยานยนต์ รถพ่วง และรถกึ่งพ่วงประมาณ 113,485.0 ล้านบาท (มูลค่าผลผลิต 457,082.1 ล้านบาท และค่าใช้จ่ายขั้นกลาง 343,597.1 ล้านบาท) รองลงมาเป็นการผลิตผลิตภัณฑ์คอมพิวเตอร์ อิเล็กทรอนิกส์ และอุปกรณ์ที่ใช้ในทางทัศนศาสตร์ 61,700.2 ล้านบาท (มูลค่าผลผลิต 282,172.2 ล้านบาท และค่าใช้จ่ายขั้นกลาง 22,0472.0 ล้านบาท) และการผลิตผลิตภัณฑ์อาหาร 20,297.3 ล้านบาท (มูลค่าผลผลิต 74,531.2 ล้านบาท และค่าใช้จ่ายขั้นกลาง 54,233.9 ล้านบาท) (แผนภูมิ ง)

**แผนภูมิ ๑๖ มูลค่าเพิ่มของสถานประกอบการอุตสาหกรรม
การผลิต จำแนกตามหมวดอุตสาหกรรม**

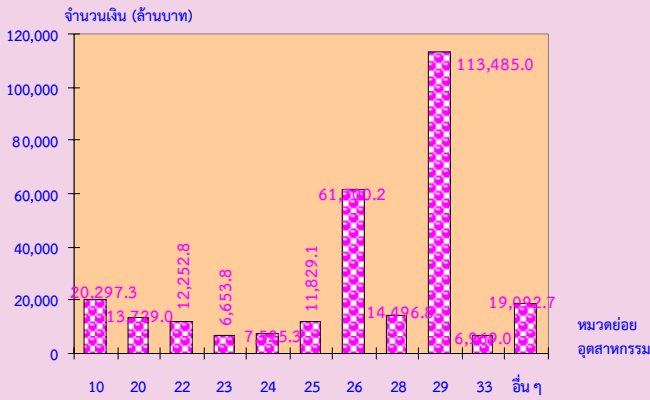

มูลค่าเพิ่ม คำนวณโดย มูลค่าผลผลิต หักด้วยค่าใช้จ่ายขั้นกลาง
มูลค่าผลผลิต หมายถึง รายรับของสถานประกอบการในรอบปี 2554
ค่าใช้จ่ายขั้นกลาง หมายถึง รายจ่ายที่ใช้ในการดำเนินการในขบวนการผลิต
 ของสถานประกอบการในรอบปี 2554

หมวดย่อยอุตสาหกรรม :

- หมวดย่อย 10 การผลิตผลิตภัณฑ์อาหาร
- หมวดย่อย 20 การผลิตเคมีภัณฑ์และผลิตภัณฑ์เคมี
- หมวดย่อย 22 การผลิตผลิตภัณฑ์ยางและพลาสติก
- หมวดย่อย 23 การผลิตผลิตภัณฑ์อื่นๆ ที่ทำจากแร่โลหะ
- หมวดย่อย 23 การผลิตโลหะขั้นมูลฐาน
- หมวดย่อย 25 การผลิตผลิตภัณฑ์โลหะประดิษฐ์ (ยกเว้นเครื่องจักรและอุปกรณ์)
- หมวดย่อย 26 การผลิตผลิตภัณฑ์คอมพิวเตอร์ อิเล็กทรอนิกส์ และอุปกรณ์ที่ใช้ในทางทัศนศาสตร์
- หมวดย่อย 28 การผลิตเครื่องจักรและเครื่องมือ ซึ่งมีได้จัดประเภทไว้ในที่อื่น
- หมวดย่อย 29 การผลิตยานยนต์ รถพ่วงและรถกึ่งพวง
- หมวดย่อย 33 การซ่อมและการติดตั้งเครื่องจักรและอุปกรณ์
- หมวดย่อยอื่นๆ ได้แก่ หมวดย่อย 11 – 19 21 27 30 – 32 37 – 39 และ 58

11. สรุปและข้อเสนอแนะของสถานประกอบการ

ผลจากการสำมะโนธุรกิจและอุตสาหกรรม พ.ศ. 2555 : อุตสาหกรรมการผลิตจังหวัดชลบุรี พบว่า มีจำนวนสถานประกอบการอุตสาหกรรมการผลิตทั้งสิ้นประมาณ 4,092 แห่ง ส่วนใหญ่หรือประมาณร้อยละ 73.8 เป็นสถานประกอบการที่มีขนาดคนทำงาน 1 – 15 คน และส่วนใหญ่ประมาณร้อยละ 25.0 ประกอบอุตสาหกรรมการผลิตเกี่ยวกับการผลิตผลิตภัณฑ์โลหะประดิษฐ์ (ยกเว้นเครื่องจักรและอุปกรณ์) สำหรับคนทำงานในสถานประกอบการอุตสาหกรรมการผลิตมีจำนวนทั้งสิ้นประมาณ 268,151 คน มีการจ้างงานหรือมีลูกจ้างทั้งสิ้นประมาณ 263,895 คน โดยได้รับค่าตอบแทนต่อคนต่อปีประมาณ 163,948 บาท ส่วนมูลค่าผลผลิตมีมูลค่าประมาณ 1.3 ล้านล้านบาท

ค่าใช้จ่ายขั้นกลางประมาณ 1.0 ล้านล้านบาท และมูลค่าเพิ่มประมาณ 288,031.1 ล้านบาท เป็นต้น

● ความช่วยเหลือที่ต้องการจากหน่วยงานของรัฐ

สถานประกอบการจำนวน 1,191 แห่ง ต้องการความช่วยเหลือจากหน่วยงานของรัฐโดยส่วนใหญ่ร้อยละ 58.4 ต้องการให้ภาครัฐช่วยเหลือเกี่ยวกับการลดต้นทุนการผลิต รองลงมาร้อยละ 40.4 ต้องการให้ลดภาษี หรือยกเว้นภาษีนำเข้า วัตถุดิบ เครื่องมือ เครื่องจักร ร้อยละ 37.7 ต้องการให้ส่งเสริมการลงทุนให้แก่ผู้ประกอบการ ร้อยละ 33.8 ต้องการให้จัดหา ฝึกอบรม และพัฒนาฝีมือแรงงาน ร้อยละ 31.4 ต้องการให้เพิ่มสภาพคล่องทางการเงิน เป็นต้น

● ปัญหาในการดำเนินงาน

สถานประกอบการผลิตส่วนใหญ่ร้อยละ 73.1 ตอบว่าไม่มีปัญหาในการดำเนินงาน ส่วนร้อยละ 26.9 มีปัญหาในการดำเนินงานโดยร้อยละ 56.4 มีปัญหาขาดแคลนแรงงาน ร้อยละ 36.6 มีปัญหาตลาดการผลิต ร้อยละ 30.5 เงินทุนไม่เพียงพอ ร้อยละ 25.6 ขาดแคลนวัตถุดิบที่ใช้ในการผลิต และร้อยละ 21.0 มีปัญหาเกี่ยวกับนโยบายการค้าของรัฐบาลไม่แน่นอน เป็นต้น

สารบัญแผนภูมิ

- แผนภูมิ ก ร้อยละของสถานประกอบการอุตสาหกรรมการผลิต จำแนกตามหมวดย่อยอุตสาหกรรม
- แผนภูมิ ข จำนวนสถานประกอบการอุตสาหกรรมการผลิต จำแนกตามขนาดของสถานประกอบการ
- แผนภูมิ ค ร้อยละของสถานประกอบการอุตสาหกรรมการผลิต จำแนกตามรูปแบบการจัดตั้งตามกฎหมาย
- แผนภูมิ ง ร้อยละของสถานประกอบการอุตสาหกรรมการผลิต จำแนกตามรูปแบบการจัดตั้งทางเศรษฐกิจ
- แผนภูมิ จ ร้อยละของสถานประกอบการอุตสาหกรรมการผลิต จำแนกตามระยะเวลาในการดำเนินกิจการ
- แผนภูมิ ฉ ร้อยละของสถานประกอบการอุตสาหกรรมการผลิต จำแนกตามทุนจดทะเบียน
- แผนภูมิ ช ร้อยละของสถานประกอบการอุตสาหกรรมการผลิต จำแนกตามอัตราการใช้กำลังการผลิต
- แผนภูมิ ซ จำนวนคนทำงานและลูกจ้างของสถานประกอบการอุตสาหกรรมการผลิต จำแนกตามหมวดย่อยอุตสาหกรรม
- แผนภูมิ ฌ ค่าตอบแทนแรงงานของสถานประกอบการอุตสาหกรรมการผลิต จำแนกตาม หมวดย่อยอุตสาหกรรม
- แผนภูมิ ฎ มูลค่าเพิ่มของสถานประกอบการอุตสาหกรรมการผลิต จำแนกตามหมวดย่อยอุตสาหกรรม
- แผนภูมิ ฏ ร้อยละของสถานประกอบการอุตสาหกรรมการผลิต จำแนกตามความต้องการให้ภาครัฐช่วยเหลือ 5 อันดับแรก
- แผนภูมิ ฏ ร้อยละของสถานประกอบการอุตสาหกรรมการผลิต จำแนกตามการมีปัญหาในการดำเนินกิจการ

สารบัญตาราง

- ตาราง ก จำนวนและร้อยละของสถานประกอบการอุตสาหกรรมการผลิต จำแนกตามลักษณะของสถานประกอบการ
- ตาราง ข จำนวนและร้อยละของสถานประกอบการอุตสาหกรรมการผลิต จำแนกตามหมวดย่อยอุตสาหกรรม
- ตาราง ค จำนวนและร้อยละของคนทำงาน ลูกจ้าง และค่าตอบแทนแรงงาน จำแนกตามขนาดของสถานประกอบการ และหมวดย่อยอุตสาหกรรม
- ตาราง ง มูลค่าผลผลิต และมูลค่าเพิ่มของสถานประกอบการอุตสาหกรรมการผลิต จำแนกตามขนาดของสถานประกอบการ และหมวดย่อยอุตสาหกรรม
- ตาราง จ มูลค่าผลผลิต และมูลค่าเพิ่มเฉลี่ยต่อสถานประกอบการ และต่อคนทำงาน จำแนกตามขนาดของสถานประกอบการ และหมวดย่อยอุตสาหกรรม

บทที่ 1

บทนำ

1.1 ความเป็นมา

สำนักงานสถิติแห่งชาติ ได้จัดทำสำมะโนธุรกิจทางการค้าและธุรกิจทางการบริการและสำมะโนอุตสาหกรรมทุก 10 ปี ตามข้อเสนอแนะขององค์การสหประชาชาติ เพื่อให้ประเทศมีข้อมูลพื้นฐานที่สำคัญทางด้านธุรกิจทางการค้า ธุรกิจทางการบริการ และอุตสาหกรรมการผลิตมาอย่างต่อเนื่อง โดยสำมะโนธุรกิจทางการค้าและธุรกิจทางการบริการได้จัดทำมาแล้ว 3 ครั้งในปี 2509 2531 และ 2545 สำมะโนอุตสาหกรรมจัดทำมาแล้ว 3 ครั้ง เช่นกัน ในปี 2507 2540 และ 2550 สำหรับในปี 2555 จะครบรอบ 10 ปีการจัดทำสำมะโนธุรกิจทางการค้าและธุรกิจทางการบริการ

สืบเนื่องมาจากปัจจุบันโครงสร้างด้านเศรษฐกิจมีการเปลี่ยนแปลงรวดเร็วมากตามที่กล่าวมาแล้ว ทำให้หน่วยงานหลักด้านเศรษฐกิจของประเทศ คือ สำนักงานเศรษฐกิจอุตสาหกรรม กระทรวงอุตสาหกรรม สำนักงานคณะกรรมการพัฒนาการเศรษฐกิจและสังคมแห่งชาติ ธนาคารแห่งประเทศไทย และกระทรวงพาณิชย์ มีความจำเป็นต้องใช้ข้อมูลที่ทันสมัยเพื่อใช้ในการวิเคราะห์และติดตามสถานการณ์ด้านเศรษฐกิจของประเทศและภูมิภาค จึงขอให้สำนักงานสถิติแห่งชาติจัดทำข้อมูลสำมะโนอุตสาหกรรมจากเดิมทุก 10 ปี เป็นจัดทำทุก 5 ปี ประกอบกับปัจจุบันประเทศต่างๆ ส่วนใหญ่ได้มีการจัดทำสำมะโนด้านเศรษฐกิจทุก 5 ปี

ดังนั้น สำนักงานสถิติแห่งชาติ จึงได้วางแผนปรับการจัดทำสำมะโนอุตสาหกรรมเป็นประจำทุก 5 ปี โดยจะเริ่มดำเนินการในปี 2555 โดยบูรณาการดำเนินการไปพร้อมกับการสำมะโนธุรกิจทางการค้าและธุรกิจทางการบริการในปี 2555

สำหรับการเก็บรวบรวมข้อมูลแบ่งเป็น 2 ขั้นตอนคือ ขั้นการเก็บรวบรวมข้อมูลพื้นฐานของสถานประกอบการทุกประเภท และขั้นการเก็บรวบรวมข้อมูลรายละเอียดของสถานประกอบการ เฉพาะสถานประกอบการที่ประกอบธุรกิจทางการค้าธุรกิจทางการบริการ และอุตสาหกรรมการผลิต

1.2 วัตถุประสงค์

1) เพื่อเก็บรวบรวมข้อมูลที่สำคัญทางด้านอุตสาหกรรมการผลิต เช่น จำนวนสถานประกอบการ ประเภทอุตสาหกรรม จำนวนคนทำงาน ลูกจ้าง ค่าตอบแทนแรงงาน มูลค่าซื้อวัตถุดิบ และวัสดุประกอบในการผลิตและค่าใช้จ่ายในการดำเนินงานของสถานประกอบการ มูลค่าขายผลผลิต และรายรับของสถานประกอบการ ผลิตภัณฑ์และวัตถุดิบคงเหลือรวมทั้งมูลค่าสินทรัพย์ถาวรของสถานประกอบการ เป็นต้น

2) เพื่อใช้ในการจัดทำบัญชีประชาชาติ และสร้างตารางปัจจัยการผลิตและผลผลิตของประเทศ

1.3 ขอบข่ายและคัมรวม

สถานประกอบการทั่วประเทศที่อยู่ในขอบข่ายสำมะโนธุรกิจและอุตสาหกรรม ได้แก่ สถานประกอบการที่ดำเนินกิจการเกี่ยวกับการผลิต ตามการจัดประเภทมาตรฐานอุตสาหกรรมประเทศไทย ปี 2552 (Thailand Standard Industrial Classification: TSIC-2009)

คัมรวมสถานประกอบการอุตสาหกรรมการผลิตทุกแห่งที่ตั้งอยู่ในเขตเทศบาล และนอกเขตเทศบาลของจังหวัดชลบุรี

1.4 คาบเวลาอ้างอิง

ข้อมูลที่เก็บรวบรวมเป็นข้อมูลของสถานประกอบการที่ดำเนินกิจการในรอบ 12 เดือน (การดำเนินกิจการระหว่าง 1 มกราคม – 31 ธันวาคม 2554)

1.5 รายการข้อมูลที่เก็บรวบรวม

1) ข้อมูลทั่วไปของสถานประกอบการ ได้แก่ ชื่อ ที่ตั้ง และสถานที่ติดต่อของสถานประกอบการ รูปแบบการจัดตั้งตามกฎหมาย รูปแบบการจัดตั้งทางเศรษฐกิจ การมีต่างประเทศร่วมลงทุนหรือถือหุ้น

2) คนทำงานและค่าตอบแทนแรงงาน

3) ต้นทุนการผลิตและค่าใช้จ่ายของสถานประกอบการ

4) ผลผลิตและรายรับของสถานประกอบการ

5) สินทรัพย์ หนี้สิน และแหล่งเงินทุนของสถานประกอบการ

6) การวิจัยและพัฒนา ด้านวิทยาศาสตร์ เทคโนโลยีและนวัตกรรม

7) ผลกระทบจากอุทกภัยต่อสถานประกอบการในปี 2554

8) ความคิดเห็นและข้อเสนอแนะของสถานประกอบการ

1.6 ประโยชน์ที่จะได้รับ

ข้อมูลที่ได้จะเป็นประโยชน์สำหรับผู้ใช้อข้อมูลทั้งในภาครัฐบาลและเอกชนที่สำคัญ ดังนี้

ภาครัฐ

1) ใช้ในการวางแผนและกำหนดนโยบายการพัฒนาเศรษฐกิจด้านอุตสาหกรรมการผลิตทั้งในระดับประเทศและระดับท้องถิ่น เพื่อเสริมสร้างศักยภาพของอุตสาหกรรมให้สามารถแข่งขันได้ในเวทีการค้าโลก

2) ใช้ในการจัดทำดัชนีชี้วัดภาวะเศรษฐกิจและภาวะการดำเนินกิจการ เช่น ผลิตภัณฑ์มวลรวม ตารางปัจจัยการผลิตและผลผลิตของประเทศ สัดส่วนแรงงานในภาคการผลิต เป็นต้น

3) ใช้ในการวิเคราะห์สถานการณ์และจัดทำแผนส่งเสริมวิสาหกิจขนาดกลางและขนาดย่อมของประเทศ

4) ใช้ประกอบการพิจารณากำหนดนโยบายออกกฎหมายและมาตรการต่างๆ เพื่อส่งเสริมและกำหนดทิศทางการประกอบอุตสาหกรรมการผลิตให้เป็นไปตามแนวนโยบายที่กำหนดไว้

5) เป็นข้อมูลพื้นฐานในการวางแผนจัดหาโครงสร้างพื้นฐาน (Infrastructure) เพื่อสนับสนุนอุตสาหกรรมการผลิตของประเทศ

6) ใช้ในการพัฒนาระบบข้อมูลเพื่อการวางแผนเตือนภัยทางเศรษฐกิจและสังคม

7) ใช้ประโยชน์ในทางสถิติเพื่อจัดทำกรอบตัวอย่าง สำหรับการเก็บรวบรวมข้อมูลจากสถานประกอบการของหน่วยสถิติต่างๆ

ภาคเอกชน

1) ผู้ประกอบการใช้ข้อมูลพื้นฐานและข้อมูลการดำเนินงานเป็นเครื่องมือสำหรับการวิเคราะห์สถานการณ์ด้านเศรษฐกิจ รวมทั้งการวางแผนตัดสินใจเกี่ยวกับการลงทุนขยายกิจการ/สาขา บริหารและควบคุมการดำเนินงานในด้านต่างๆ ให้มีประสิทธิภาพยิ่งขึ้น

2) ใช้ข้อมูลเป็นมาตรฐาน เพื่อเปรียบเทียบ (Benchmark) ผลการดำเนินงานของตนกับกิจการอื่นๆ ในอุตสาหกรรม ประเภทเดียวกัน หรือขนาดต่างๆ

3) สำหรับ นักวิชาการ นักวิจัย และสถาบันการศึกษา นำไปศึกษาวิเคราะห์ต่อยอดสร้างนวัตกรรม เพื่อสนับสนุน ส่งเสริม และพัฒนาอุตสาหกรรมการผลิตที่อยู่ในความสนใจ และเรื่องต่างๆ ที่เกี่ยวข้อง

บทที่ 2

สรุปข้อมูลที่สำคัญ

2.1 ข้อมูลทั่วไปของสถานประกอบการอุตสาหกรรมผลิต

2.1.1 จำนวนและขนาดของสถานประกอบการ

สถานประกอบการอุตสาหกรรมผลิตในจังหวัดชลบุรี ส่วนใหญ่เป็นสถานประกอบการขนาดเล็กที่มีคนทำงาน 1 – 15 คน จำนวน 3,021 แห่งหรือคิดเป็นร้อยละ 73.8 รองลงมาเป็นสถานประกอบการที่มีคนทำงาน 51 – 200 คน และ

มากกว่า 200 คน มีประมาณร้อยละ 10.1 และ 7.4 ตามลำดับ สำหรับสถานประกอบการที่มีคนทำงาน 16 - 25 คน และ 31 – 50 คน มีสัดส่วนของสถานประกอบการใกล้เคียงกันคือประมาณร้อยละ 3.7 และ 3.4 ตามลำดับ ในขณะที่สถานประกอบการที่มีคนทำงาน 26 – 30 คน มีสัดส่วนเล็กน้อย ประมาณร้อยละ 1.6 ของจำนวนสถานประกอบการทั้งสิ้น (ตาราง ก)

ตาราง ก จำนวนและร้อยละของสถานประกอบการอุตสาหกรรมผลิต จำแนกตามลักษณะของสถานประกอบการ

ลักษณะของสถานประกอบการ	จำนวน	ร้อยละ
รวม	4,092	100.0
ขนาดของสถานประกอบการ		
1 – 15 คน	3,021	73.8
16 – 25 คน	152	3.8
26 – 30 คน	65	1.6
31 – 50 คน	140	3.4
51 – 200 คน	412	10.1
มากกว่า 200 คน	302	7.4
รูปแบบการจัดตั้งตามกฎหมาย		
ส่วนบุคคล	2,594	63.4
ห้างหุ้นส่วนจำกัด ห้างหุ้นส่วนสามัญนิติบุคคล	149	3.7
บริษัทจำกัด บริษัทจำกัด (มหาชน)	1,343	32.8
ส่วนราชการ รัฐวิสาหกิจ สหกรณ์ และอื่นๆ	5	0.1
รูปแบบการจัดตั้งทางเศรษฐกิจ		
สำนักงานแห่งเดียว	3,780	92.4
สำนักงานใหญ่	127	3.1
สำนักงานสาขา	185	4.5
ระยะเวลาในการดำเนินงาน		
น้อยกว่า 5 ปี	929	22.7
5 – 9 ปี	1,231	30.1
10 –19 ปี	1,348	32.9
20 – 29 ปี	357	8.7
ตั้งแต่ 30 ปีขึ้นไป	227	5.6

2.1.2 รูปแบบการจัดตั้งตามกฎหมาย

สถานประกอบการ ส่วนใหญ่มีรูปแบบการจัดตั้งเป็นส่วนบุคคลประมาณร้อยละ 63.4 รองลงมาเป็นสถานประกอบการที่มีรูปแบบการจัดตั้งเป็นบริษัทจำกัด บริษัทจำกัด (มหาชน) ร้อยละ 32.8 ห้างหุ้นส่วนจำกัด ห้างหุ้นส่วนสามัญนิติบุคคลร้อยละ 3.7 ในขณะที่เป็นส่วนราชการ รัฐวิสาหกิจ สหกรณ์และอื่นๆ มีเพียงร้อยละ 0.1

2.1.3 รูปแบบการจัดตั้งทางเศรษฐกิจ

รูปแบบการจัดตั้งทางเศรษฐกิจของสถานประกอบการผลิตนั้น พบว่า ส่วนใหญ่เป็นสำนักงานแห่งเดียวสูงถึงร้อยละ 92.4 รองลงมาเป็นสำนักงานสาขาร้อยละ 4.5 และสำนักงานใหญ่ร้อยละ 3.1

2.1.4 ระยะเวลาในการดำเนินงาน

เมื่อพิจารณาถึงระยะเวลาในการดำเนินงาน พบว่าส่วนใหญ่ร้อยละ 32.9 ดำเนินกิจการมาแล้ว 10-19 ปี รองลงมาร้อยละ 30.1 ดำเนินกิจการ 5 - 9 ปี และร้อยละ 22.7 ดำเนินกิจการน้อยกว่า 5 ปี

2.1.5 หมวดย่อยอุตสาหกรรม

จากจำนวนสถานประกอบการอุตสาหกรรมการผลิตทั้งสิ้น 4,092 แห่ง เมื่อพิจารณาตามหมวดย่อยอุตสาหกรรม พบว่า ส่วนใหญ่ประมาณร้อยละ 25.0 เป็นสถานประกอบการ*การผลิตผลิตภัณฑ์โลหะประดิษฐ์ (ยกเว้นเครื่องจักรและอุปกรณ์)* รองลงมาร้อยละ 19.3 เป็นสถานประกอบการ*การผลิตเสื้อผ้าเครื่องแต่งกาย* และร้อยละ 10.5 เป็นสถานประกอบการ*การผลิตผลิตภัณฑ์อาหาร* สำหรับสถานประกอบการอุตสาหกรรมการผลิตหมวดย่อยอื่นๆ นอกเหนือจากที่กล่าวข้างต้น มีจำนวนต่ำกว่าร้อยละ 10.0 (ตาราง ข)

2.2 ข้อมูลสถิติที่สำคัญ จำแนกตามขนาดของสถานประกอบการ และหมวดย่อยอุตสาหกรรม

2.2.1 คนทำงานและค่าตอบแทนแรงงาน

1) จำนวนคนทำงาน

ข้อมูลจากตาราง ค แสดงให้เห็นคนทำงานที่ปฏิบัติงานในสถานประกอบการที่ตั้งอยู่ในชลบุรี มีจำนวนทั้งสิ้น 268,151 คน ในจำนวนนี้ส่วนใหญ่ประมาณร้อยละ 75.2 ปฏิบัติงานอยู่ในสถานประกอบการขนาดใหญ่ที่มีคนทำงานมากกว่า 200 คน รองลงมาร้อยละ 16.5 ปฏิบัติงานในสถานประกอบการที่มีคนทำงาน 51 - 200 คน และร้อยละ 4.4 ปฏิบัติงานในสถานประกอบการขนาดเล็กที่มีคนทำงาน 1 - 15 คน สำหรับสถานประกอบการขนาดอื่นๆ แต่ละขนาดมีสัดส่วนของคนทำงานไม่เกินร้อยละ 2.1

สำหรับคนทำงานที่ปฏิบัติงานอยู่ในหมวดย่อยอุตสาหกรรมประเภทต่างๆ พบว่า ส่วนใหญ่ร้อยละ 19.9 ปฏิบัติงานอยู่ในสถานประกอบการ*การผลิตยานยนต์ รถพ่วง และรถกึ่งพ่วง* รองลงมาปฏิบัติงานในสถานประกอบการ*การผลิตการผลิตภัณฑ์คอมพิวเตอร์ อิเล็กทรอนิกส์ และอุปกรณ์ที่ใช้ในทางทัศนศาสตร์ การผลิตผลิตภัณฑ์โลหะประดิษฐ์ (ยกเว้นเครื่องจักรและอุปกรณ์)* และ*การผลิตผลิตภัณฑ์อาหาร* มีประมาณร้อยละ 14.0 9.9 และ 7.8 ตามลำดับ สำหรับสถานประกอบการในหมวดย่อยอุตสาหกรรมอื่นๆ แต่ละประเภทมีสัดส่วนของคนทำงานไม่เกินร้อยละ 6.7

2) จำนวนลูกจ้าง

ด้านการจ้างแรงงาน พบว่าจำนวนลูกจ้างที่ปฏิบัติงานอยู่ในสถานประกอบการผลิตมีประมาณ 263,895 คน โดยส่วนใหญ่ร้อยละ 76.4 ปฏิบัติงานอยู่ในสถานประกอบการขนาดใหญ่ที่มีคนทำงานมากกว่า 200 คน รองลงมาร้อยละ 16.7 ปฏิบัติงานในสถานประกอบการที่มีคนทำงาน 51-200 คน และร้อยละ 2.9 ปฏิบัติงานในสถานประกอบการขนาดเล็กที่มีคนทำงาน 1 - 15 คน สำหรับสถานประกอบการขนาดอื่นๆ แต่ละขนาดมีสัดส่วนของคนทำงานไม่เกินร้อยละ 2.1

ตาราง ข จำนวนและร้อยละของสถานประกอบการอุตสาหกรรมการผลิต จำแนกตามหมวดย่อยอุตสาหกรรม

หมวดย่อยอุตสาหกรรม	จำนวน	ร้อยละ
รวม	4,092	100.0
การผลิตผลิตภัณฑ์อาหาร	429	10.5
การผลิตเครื่องดื่ม	41	1.0
การผลิตสิ่งทอ	137	3.3
การผลิตเสื้อผ้าเครื่องแต่งกาย	788	19.3
การผลิตเครื่องหนังและผลิตภัณฑ์ที่เกี่ยวข้อง	28	0.7
การผลิตไม้และผลิตภัณฑ์จากไม้และไม้ก๊อก (ยกเว้นเฟอร์นิเจอร์)		
การผลิตสิ่งของจากฟางและวัสดุถักสานอื่นๆ	142	3.5
การผลิตกระดาษและผลิตภัณฑ์กระดาษ	26	0.6
การพิมพ์และการผลิตซ้ำสื่อบันทึกข้อมูล	147	3.6
การผลิตถ่านโค้กและผลิตภัณฑ์ที่ได้จากการถลุงปิโตรเลียม	5	0.1
การผลิตเคมีภัณฑ์และผลิตภัณฑ์เคมี	91	2.2
การผลิตเภสัชภัณฑ์ เคมีภัณฑ์ที่ใช้รักษาโรค ผลิตภัณฑ์จากพืชและสัตว์ที่ใช้รักษาโรค	5	0.1
การผลิตผลิตภัณฑ์ยางและพลาสติก	140	3.4
การผลิตผลิตภัณฑ์อื่นๆ ที่ทำจากแร่โลหะ	145	3.5
การผลิตโลหะขั้นมูลฐาน	68	1.7
การผลิตผลิตภัณฑ์โลหะประดิษฐ์ (ยกเว้นเครื่องจักรและอุปกรณ์)	1,025	25.0
การผลิตผลิตภัณฑ์คอมพิวเตอร์ อิเล็กทรอนิกส์ และอุปกรณ์ที่ใช้ในทางทัศนศาสตร์	69	1.7
การผลิตอุปกรณ์ไฟฟ้า	35	0.9
การผลิตเครื่องจักรและเครื่องมือ ซึ่งมีได้จัดประเภทไว้ในที่อื่น	85	2.1
การผลิตยานยนต์ รถพ่วง และรถกึ่งพ่วง	236	5.8
การผลิตอุปกรณ์ขนส่งอื่นๆ	15	0.4
การผลิตเฟอร์นิเจอร์	118	2.9
การผลิตผลิตภัณฑ์อื่นๆ	167	4.1
การซ่อมและการติดตั้งเครื่องจักรและอุปกรณ์	131	3.2
การจัดการน้ำเสีย	1	-
การเก็บรวบรวมของเสีย การบำบัด และการกำจัดของเสีย รวมถึงการนำของเสียกลับมาใช้ใหม่	13	0.3
กิจกรรมการบำบัดและบริการจัดการของเสียอื่นๆ	1	-
การจัดพิมพ์จำหน่ายหรือเผยแพร่	4	0.1

หมายเหตุ : - ไม่มีข้อมูล หรือข้อมูลมีค่าเป็น 0 หรือมีข้อมูลจำนวนน้อย

สำหรับการจ้างงานในหมวดย่อย
อุตสาหกรรมแต่ละประเภท พบว่า ลูกจ้าง
ส่วนใหญ่ร้อยละ 20.2 ปฏิบัติงานอยู่ในสถาน
ประกอบการการผลิตยานยนต์ รถพ่วง และรถกึ่งพ่วง
รองลงมาร้อยละ 14.2 ปฏิบัติงานในสถาน
ประกอบการการผลิตผลิตภัณฑ์คอมพิวเตอร์
อิเล็กทรอนิกส์ และอุปกรณ์ที่ใช้ในทางทัศน
ศาสตร์ และร้อยละ 9.6 ปฏิบัติงานในสถาน
ประกอบการผลิตผลิตภัณฑ์โลหะประดิษฐ์ (ยกเว้น
เครื่องจักรและอุปกรณ์) สำหรับสถานประกอบการ
ในหน่วยย่อยธุรกิจอื่นๆ แต่ละประเภทมีส่วน
ของคนทำงานไม่เกินร้อยละ 7.7

3) ค่าตอบแทนแรงงาน

ค่าตอบแทนแรงงานของสถานประกอบการ
ที่จ่ายให้ลูกจ้างทั้งสิ้น 43,265.1 ล้านบาท พบว่า
ส่วนใหญ่จ่ายให้กับลูกจ้างในสถานประกอบการ
ขนาดใหญ่ (คนทำงานมากกว่า 200 คน) ประมาณ
34,297.2 ล้านบาท รองลงมาเป็นค่าตอบแทน
แรงงานในสถานประกอบการที่มีคนทำงาน 51-
200 คน ประมาณ 6,892.1 ล้านบาท สำหรับ
สถานประกอบการที่มีคนทำงาน 1-15 คน และ
31-50 คน มีการจ่ายค่าตอบแทนแรงงานใน
สัดส่วนที่ใกล้เคียงกัน คือ 742.9 ล้านบาทและ
741.5 ล้านบาทตามลำดับ

หากพิจารณาในแต่ละหมวดย่อย
อุตสาหกรรม พบว่า ส่วนใหญ่เป็นค่าตอบแทน
แรงงานในการผลิตยานยนต์ รถพ่วง และรถกึ่งพ่วง
ประมาณ 10,738.8 ล้านบาท รองลงมาเป็น
ค่าตอบแทนแรงงานในสถานประกอบการการผลิต
ผลิตภัณฑ์คอมพิวเตอร์อิเล็กทรอนิกส์ และอุปกรณ์
ที่ใช้ ในทางทัศนศาสตร์ และการผลิตผลิตภัณฑ์
โลหะประดิษฐ์ (ยกเว้นเครื่องจักรและอุปกรณ์)
ประมาณ 6,815.2 ล้านบาท และ 3,633.5 ล้าน
บาท ตามลำดับ

ค่าตอบแทนแรงงานเฉลี่ยต่อคนต่อปีของ
ลูกจ้างในสถานประกอบการของจังหวัดชลบุรีได้รับ
ค่าตอบแทนเฉลี่ยรวมทั้งสิ้นประมาณ 163,948 บาท
ต่อปี โดยสถานประกอบการขนาดใหญ่ (คนทำงาน
มากกว่า 200 คน) มีค่าตอบแทนแรงงานเฉลี่ยต่อคน
ต่อปีสูงที่สุดประมาณ 170,089 บาท ในขณะที่
สถานประกอบการขนาดเล็ก (คนทำงาน 1-15 คน)
ได้รับค่าตอบแทนแรงงานเฉลี่ยต่อคนต่อปีน้อยที่สุด
คือประมาณ 97,250 บาท

สำหรับค่าตอบแทนแรงงานเฉลี่ยต่อคนต่อปี
ในหมวดย่อยอุตสาหกรรม พบว่า ค่าตอบแทน
แรงงานของลูกจ้างในสถานประกอบการการผลิต
ยานยนต์ รถพ่วง และรถกึ่งพ่วงสูงที่สุดประมาณ
201,256 บาท รองลงมาเป็นลูกจ้างในสถาน
ประกอบการการผลิตผลิตภัณฑ์คอมพิวเตอร์
อิเล็กทรอนิกส์และอุปกรณ์ที่ใช้ในทางทัศนศาสตร์
และการผลิตเครื่องหนังและผลิตภัณฑ์ที่เกี่ยวข้อง
ซึ่งได้รับค่าตอบแทนใกล้เคียงกันคือ 181,707
บาท และ 181,556 บาท ตามลำดับ

ตาราง ค จำนวนและร้อยละของพนักงาน ลูกจ้าง และค่าตอบแทนแรงงาน จำแนกตามขนาดของสถานประกอบการ และหมวดย่อยอุตสาหกรรม

ขนาดของสถานประกอบการ/ หมวดย่อยอุตสาหกรรม	จำนวน สถานประกอบการ	คนทำงาน		ลูกจ้าง		ค่าตอบแทนแรงงาน	
		จำนวน	ร้อยละ	จำนวน	ร้อยละ	มูลค่า (ล้านบาท)	เฉลี่ยต่อคน ต่อปี (บาท)
รวม	4,092	268,151	100.0	263,895	100.0	43,265,120.2	163,948
ขนาดของสถานประกอบการ							
1 – 15 คน	3,021	11,759	4.4	7,639	2.9	742,889.7	97,250
16 – 25 คน	152	3,072	1.1	2,986	1.1	367,508.4	123,077
26 – 30 คน	65	1,840	0.7	1,824	0.7	223,787.8	122,691
31 – 50 คน	140	5,648	2.1	5,637	2.1	741,532.5	131,547
51 – 200 คน	412	44,186	16.5	44,166	16.7	6,892,188.3	156,052
มากกว่า 200 คน	302	201,647	75.2	201,643	76.5	34,297,213.4	170,089
หมวดย่อยอุตสาหกรรม							
การผลิตผลิตภัณฑ์อาหาร	429	20,802	7.8	20,223	7.7	2,320,576.3	114,749
การผลิตเครื่องดื่ม	41	1,979	0.7	1,922	0.7	229,937.9	119,635
การผลิตสิ่งทอ	137	5,178	1.9	4,989	1.9	766,291.6	153,596
การผลิตเสื้อผ้าเครื่องแต่งกาย	788	8,379	3.1	7,411	2.8	1,223,125.5	165,042
การผลิตเครื่องหนังและผลิตภัณฑ์ที่เกี่ยวข้อง	28	12,125	4.5	12,115	4.6	2,199,549.3	181,556
การผลิตไม้และผลิตภัณฑ์จากไม้และไม้ก๊อก (ยกเว้นเฟอร์นิเจอร์)การผลิตสิ่งของจาก ฟางและวัสดุอีกสานอื่นๆ	142	3,992	1.5	3,829	1.5	555,804.8	145,157
การผลิตกระดาษและผลิตภัณฑ์กระดาษ	26	3,001	1.1	2,989	1.1	430,131.8	143,905
การพิมพ์และการผลิตซ้ำสิ่งบันทึกข้อมูล	147	1,160	0.4	891	0.3	94,629.4	106,206
การผลิตถ่านโค้กและผลิตภัณฑ์ที่ได้ จากการกลั่นปิโตรเลียม	5	998	0.4	997	0.4	141,566.5	141,992
การผลิตเคมีภัณฑ์และผลิตภัณฑ์เคมี	91	17,968	6.7	17,956	6.8	2,713,881.6	151,141
การผลิตเภสัชภัณฑ์ เคมีภัณฑ์ที่ใช้รักษาโรค ผลิตภัณฑ์จากพืชและสัตว์ที่ใช้รักษาโรค	5	483	0.2	482	0.2	63,182.9	131,085
การผลิตผลิตภัณฑ์ยางและพลาสติก	140	16,528	6.2	16,490	6.2	2,702,903.7	163,912
การผลิตผลิตภัณฑ์อื่นๆ ที่ทำจากแร่โลหะ	145	6,693	2.5	6,581	2.5	759,014.8	115,334
การผลิตโลหะขั้นมูลฐาน	68	8,304	3.1	8,275	3.1	1,460,318.3	176,474
การผลิตผลิตภัณฑ์โลหะประดิษฐ์ (ยกเว้นเครื่องจักรและอุปกรณ์)	1,025	26,474	9.9	25,267	9.6	3,633,537.6	143,806
การผลิตผลิตภัณฑ์คอมพิวเตอร์ อิเล็กทรอนิกส์ และอุปกรณ์ที่ใช้ ในทางทัศนศาสตร์	69	37,507	14.0	37,507	14.2	6,815,280.1	181,707
การผลิตอุปกรณ์ไฟฟ้า	35	5,510	2.1	5,504	2.1	763,613.4	138,738
การผลิตเครื่องจักรและเครื่องมือ ซึ่งมิได้จัดประเภทไว้ในที่อื่น	85	16,491	6.1	16,471	6.2	2,946,053.2	178,863
การผลิตยานยนต์ รถพ่วง และรถกึ่งพ่วง	236	53,492	19.9	53,359	20.2	10,738,838.7	201,256
การผลิตอุปกรณ์ขนส่งอื่นๆ	15	2,071	0.8	2,067	0.8	320,784.1	155,193
การผลิตเฟอร์นิเจอร์	118	5,540	2.1	5,415	2.1	628,953.6	116,150
การผลิตผลิตภัณฑ์อื่นๆ	167	10,197	3.8	9,987	3.8	1,264,599.7	126,625
การซ่อมและการติดตั้งเครื่องจักรและอุปกรณ์	131	2,968	1.1	2,869	1.1	456,579.5	159,142
การจัดการน้ำเสีย	1	10	-	10	-	D	D
การเก็บรวบรวมของเสีย การบำบัดและการกำจัด ของเสียรวมถึงการนำของเสียกลับมาใช้ใหม่	13	251	0.1	243	0.1	28,290.1	116,420
กิจกรรมการบำบัดและบริหารจัดการของเสียอื่นๆ	1	14	-	14	-	D	D
การจัดพิมพ์จำหน่ายหรือเผยแพร่	4	36	-	32	-	4,038.8	126,213

หมายเหตุ : - ไม่มีข้อมูล หรือข้อมูลมีค่าเป็น 0 หรือมีข้อมูลจำนวนน้อย

ตาราง ง มูลค่าผลผลิต และมูลค่าเพิ่มของสถานประกอบการอุตสาหกรรมการผลิต จำแนกตามขนาดของสถานประกอบการ และหมวดย่อยอุตสาหกรรม

ขนาดของสถานประกอบการ/ หมวดย่อยอุตสาหกรรม	มูลค่าผลผลิต		มูลค่าเพิ่ม		มูลค่าเพิ่มต่อ มูลค่าผลผลิต (ร้อยละ)
	มูลค่า (พันบาท)	ร้อยละ	มูลค่า (พันบาท)	ร้อยละ	
รวม	1,293,022,263.4	100.0	288,031,124.5	100.0	22.3
ขนาดของสถานประกอบการ					
1 – 15 คน	8,102,750.7	0.6	2,807,556.5	1.0	34.6
16 – 25 คน	5,085,395.6	0.4	1,613,313.4	0.6	31.7
26 – 30 คน	4,723,901.5	0.4	1,321,249.7	0.4	28.0
31 – 50 คน	15,651,922.5	1.2	3,437,168.1	1.2	22.0
51 – 200 คน	199,622,648.5	15.4	54,411,561.0	18.9	27.3
มากกว่า 200 คน	1,059,835,644.6	82.0	224,440,276.0	77.9	21.2
หมวดย่อยอุตสาหกรรม					
การผลิตผลิตภัณฑ์อาหาร	74,531,192.7	5.8	20,297,290.1	7.0	27.2
การผลิตเครื่องตี	4,361,469.1	0.3	1,434,588.9	0.5	32.9
การผลิตสิ่งทอ	7,274,570.6	0.6	1,780,817.0	0.6	24.5
การผลิตเสื้อผ้าเครื่องแต่งกาย	2,716,091.5	0.2	933,600.7	0.3	34.4
การผลิตเครื่องหนังและผลิตภัณฑ์ที่เกี่ยวข้อง	10,642,477.9	0.8	2,586,829.3	0.9	24.3
การผลิตไม้และผลิตภัณฑ์จากไม้และไม้ก๊อก	10,902,253.4	0.8	2,169,966.7	0.8	19.9
การผลิตสิ่งของจากฟางและวัสดุถักสาน					
การผลิตกระดาษและผลิตภัณฑ์กระดาษ	4,690,060.6	0.4	1,040,867.2	0.4	22.2
การพิมพ์และการผลิตซ้ำสื่อบันทึกข้อมูล	437,882.9	-	179,955.7	0.1	41.1
การผลิตถ่านโค้กและผลิตภัณฑ์ที่ได้จากการ	161,322.8	-	42,736.3	-	26.5
การผลิตเคมีภัณฑ์และผลิตภัณฑ์เคมี	54,293,769.9	4.2	13,729,047.8	4.8	25.3
การผลิตเภสัชภัณฑ์ เคมีภัณฑ์ที่ใช้รักษาโรค และสัตว์ที่ใช้รักษาโรค	734,724.2	0.1	195,062.6	0.1	26.5
การผลิตผลิตภัณฑ์ยางและพลาสติก	51,316,628.0	4.0	12,252,829.6	4.3	23.9
การผลิตผลิตภัณฑ์อื่นๆ ที่ทำจากแร่โลหะ	31,116,231.3	2.4	6,653,760.6	2.3	21.4
การผลิตโลหะขั้นมูลฐาน	49,316,977.9	3.8	7,525,316.5	2.6	15.3
การผลิตผลิตภัณฑ์โลหะประดิษฐ์ (ยกเว้น	57,154,238.2	4.4	11,829,113.3	4.1	20.7
การผลิตผลิตภัณฑ์คอมพิวเตอร์	282,172,244.7	21.8	61,700,222.7	21.4	21.9
อิเล็กทรอนิกส์ และอุปกรณ์ที่ ใช้ในทางทัศนศาสตร์					
การผลิตอุปกรณ์ไฟฟ้า	16,438,690.8	1.3	2,417,158.7	0.8	14.7
การผลิตเครื่องจักรและเครื่องมือ ซึ่งมีได้จัด	125,820,124.5	9.7	14,496,824.7	5.0	11.5
การผลิตยานยนต์ รถพ่วง และรถกึ่งพ่วง	457,082,112.6	35.3	113,485,030.0	39.4	24.8
การผลิตอุปกรณ์ขนส่งอื่นๆ	3,453,631.5	0.3	865,116.5	0.3	25.0
การผลิตเฟอร์นิเจอร์	5,476,862.0	0.4	1,567,849.8	0.5	28.6
การผลิตผลิตภัณฑ์อื่นๆ	15,643,910.5	1.2	3,730,605.5	1.3	23.8
การซ่อมและการติดตั้งเครื่องจักรและอุปกรณ์	26,756,825.9	2.1	6,969,009.2	2.4	26.0
การจัดการน้ำเสีย	D	D	D	D	D
การเก็บรวบรวมของเสีย การบำบัด และการ รวมถึงการนำของเสียกลับมาใช้ใหม่	494,724.9	-	137,152.4	-	27.7
กิจกรรมการบำบัดและบริการจัดการของเสีย	D	D	D	D	D
การจัดพิมพ์จำหน่ายหรือเผยแพร่	18,000.2	-	4,235.7	-	23.5

หมายเหตุ : - ไม่มีข้อมูล หรือข้อมูลมีค่าเป็น 0 หรือมีข้อมูลจำนวนน้อย

2.2.2 มูลค่าผลผลิต

สถานประกอบการผลิตในจังหวัดชลบุรีมีมูลค่าผลผลิตทั้งสิ้นประมาณ 1.3 ล้านล้านบาท หากพิจารณาตามขนาดของสถานประกอบการพบว่า สถานประกอบการที่มีคนทำงานมากกว่า 200 คน มีมูลค่าผลผลิตสูงสุดประมาณร้อยละ 82.0 และที่มีคนทำงาน 51-200 คน มีมูลค่าผลผลิตร้อยละ 15.4 สำหรับสถานประกอบการขนาดอื่นๆ มีมูลค่าผลผลิตแต่ละขนาดในสัดส่วนไม่เกิน ร้อยละ 1.2

เมื่อพิจารณาตามหมวดย่อยอุตสาหกรรมพบว่า อุตสาหกรรมการผลิตยานยนต์ รถพ่วง และรถกึ่งพ่วง มีสัดส่วนของมูลค่าผลผลิตสูงสุดประมาณร้อยละ 35.3 รองลงมาเป็นการผลิตผลิตภัณฑ์คอมพิวเตอร์ อิเล็กทรอนิกส์ และอุปกรณ์ที่ใช้ในทางทัศนศาสตร์ ร้อยละ 21.8 สำหรับอุตสาหกรรมการผลิตอื่นๆ มีสัดส่วนมูลค่าผลผลิตแต่ละประเภทไม่เกินร้อยละ 10.0

2.2.3 มูลค่าเพิ่ม

สถานประกอบการอุตสาหกรรมการผลิตมีมูลค่าเพิ่มทั้งสิ้นประมาณ 288,031.1 ล้านบาท เมื่อพิจารณาตามขนาดของสถานประกอบการพบว่า สถานประกอบการที่มีคนทำงานมากกว่า 200 คน มีมูลค่าเพิ่มในสัดส่วนที่สูงที่สุด คือประมาณร้อยละ 77.9 และที่มีคนทำงาน 51-200 คน มีมูลค่าเพิ่ม ร้อยละ 18.9 ส่วนสถานประกอบการขนาดอื่นๆ มีมูลค่าเพิ่มแต่ละขนาดในสัดส่วนไม่เกินร้อยละ 1.2

เมื่อพิจารณาตามหมวดย่อยอุตสาหกรรมพบว่า อุตสาหกรรมการผลิตยานยนต์ รถพ่วง และรถกึ่งพ่วง มีสัดส่วนของมูลค่าเพิ่มที่สุดประมาณร้อยละ 39.4 รองลงมาเป็นการผลิตผลิตภัณฑ์คอมพิวเตอร์ อิเล็กทรอนิกส์ และอุปกรณ์ที่ใช้ในทางทัศนศาสตร์ร้อยละ 21.4 สำหรับสถานประกอบการอุตสาหกรรมการผลิตประเภทอื่น ๆ มีสัดส่วนมูลค่าเพิ่มแต่ละประเภทไม่สูงนักคือไม่ถึงร้อยละ 7.0

หากพิจารณาตามหมวดย่อยอุตสาหกรรมพบว่าอุตสาหกรรมการผลิตผลิตภัณฑ์คอมพิวเตอร์ อิเล็กทรอนิกส์ และอุปกรณ์ที่ใช้ในทางทัศนศาสตร์ มีมูลค่าเพิ่มต่อสถานประกอบการสูงสุด

2.2.4 มูลค่าผลผลิตเฉลี่ย

มูลค่าผลผลิตเฉลี่ยตามขนาดของสถานประกอบการ พบว่า สถานประกอบการขนาดใหญ่ที่มีคนทำงานตั้งแต่ 51 คนขึ้นไป มีมูลค่าผลผลิตเฉลี่ยต่อสถานประกอบการ และต่อคนทำงานสูงกว่าภาพรวมของจังหวัด โดยเฉพาะสถานประกอบการที่มีคนทำงาน 200 คนขึ้นไป มีมูลค่าผลผลิตเฉลี่ยสูงถึง 3,509.4 ล้านบาทต่อสถานประกอบการ และ 5.3 ล้านบาทต่อคนทำงาน

เมื่อพิจารณาตามหมวดย่อยอุตสาหกรรมพบว่าอุตสาหกรรมการผลิตผลิตภัณฑ์คอมพิวเตอร์ อิเล็กทรอนิกส์ และอุปกรณ์ที่ใช้ในทางทัศนศาสตร์ มีมูลค่าผลผลิตเฉลี่ยต่อสถานประกอบการสูงสุดประมาณ 4,089.5 ล้านบาทในขณะที่อุตสาหกรรมการซ่อมและการติดตั้งเครื่องจักรและอุปกรณ์มีมูลค่าผลผลิตต่อคนทำงานสูงสุดประมาณ 9.0 ล้านบาท

2.2.5 มูลค่าเพิ่มเฉลี่ย

สำหรับมูลค่าเพิ่มเฉลี่ยต่อสถานประกอบการและต่อคนทำงาน พบว่า มีมูลค่าเพิ่มเฉลี่ยประมาณ 70.4 ล้านบาทต่อสถานประกอบการและประมาณ 1.1 ล้านบาทต่อคนทำงาน หากพิจารณาตามขนาดของสถานประกอบการ พบว่า สถานประกอบการขนาดใหญ่ที่มีคนทำงานมากกว่า 200 คน มีมูลค่าเพิ่มเฉลี่ยต่อสถานประกอบการสูงสุด คือประมาณ 743.2 ล้านบาท และต่อคนทำงานประมาณ 1.1 ล้านบาท สำหรับสถานประกอบการที่มีคนทำงาน 51-200 คน มีมูลค่าเพิ่มเฉลี่ยต่อสถานประกอบการ 24.6 ล้านบาท แต่มีมูลค่าเพิ่มเฉลี่ยต่อคนทำงานสูงสุดประมาณ 1.2 ล้านบาท ส่วนสถานประกอบการขนาดเล็กที่มีคนทำงาน 1 – 15 คน มีมูลค่าเพิ่มเฉลี่ยต่อสถานประกอบการและต่อคนทำงานน้อยที่สุดประมาณ 929,347 บาท และ 238,758 บาท ตามลำดับ

ประมาณ 894.2 ล้านบาท และการซ่อมและการติดตั้งเครื่องจักรและอุปกรณ์มีมูลค่าเพิ่มต่อคนทำงานสูงสุดประมาณ 2.3 ล้านบาท

ตาราง จ มูลค่าผลผลิต และมูลค่าเพิ่มเฉลี่ยต่อสถานประกอบการ และต่อคนทำงาน จำแนกตามขนาดของสถานประกอบการและหมวดย่อยอุตสาหกรรม

(หน่วย : พันบาท)

ขนาดของสถานประกอบการ/ หมวดย่อยอุตสาหกรรม	มูลค่าผลผลิตเฉลี่ย		มูลค่าเพิ่มเฉลี่ย	
	ต่อสถาน ประกอบการ	ต่อคนทำงาน	ต่อสถาน ประกอบการ	ต่อคนทำงาน
รวม	315,987.8	4,822.0	70,388.8	1,074.1
ขนาดของสถานประกอบการ				
1 – 15 คน	2,682.1	689,068.0	929.3	238,758.1
16 – 25 คน	33,456.6	1,655.4	10,613.9	525.2
26 – 30 คน	72,675.4	2,567.3	20,326.9	718.1
31 – 50 คน	111,799.4	2,771.2	24,551.2	608.6
51 – 200 คน	484,521.0	4,517.8	132,066.9	1,231.4
มากกว่า 200 คน	3,509,389.6	5,255.9	743,179.7	1,113.0
หมวดย่อยอุตสาหกรรม				
การผลิตผลิตภัณฑ์อาหาร	173,732.4	3,582.9	47,313.0	975.7
การผลิตเครื่องตี	106,377.3	2,203.9	34,990.0	724.9
การผลิตสิ่งทอ	53,099.1	1,404.9	12,998.7	343.9
การผลิตเสื้อผ้าเครื่องแต่งกาย	3,446.8	324.2	1,184.8	111.4
การผลิตเครื่องหนังและผลิตภัณฑ์ที่เกี่ยวข้อง	380,088.5	877.7	92,386.8	213.3
การผลิตไม้และผลิตภัณฑ์จากไม้และไม้ก๊อก เฟอร์นิเจอร์) การผลิตสิ่งของจากฟางและ	76,776.4	2,731.0	15,281.5	543.6
การผลิตกระดาษและผลิตภัณฑ์กระดาษ	180,386.9	1,562.8	40,033.4	346.8
การพิมพ์และการผลิตซ้ำสื่อบันทึกข้อมูล	2,978.8	377.5	1,224.2	155.1
การผลิตถ่านโค้กและผลิตภัณฑ์ที่ได้จากการ	32,264.6	161.6	8,547.3	42.8
การผลิตเคมีภัณฑ์และผลิตภัณฑ์เคมี	596,634.8	3,021.7	150,868.7	764.1
การผลิตเภสัชภัณฑ์ เคมีภัณฑ์ที่ใช้รักษาโรค จากพืชและสัตว์ที่ใช้รักษาโรค	146,944.8	1,521.2	39,012.5	403.9
การผลิตผลิตภัณฑ์ยางและพลาสติก	366,547.3	3,104.8	87,520.2	741.3
การผลิตผลิตภัณฑ์อื่นๆ ที่ทำจากแร่โลหะ	214,594.7	4,649.1	45,888.0	994.1
การผลิตโลหะขั้นมูลฐาน	725,249.7	5,938.9	110,666.4	906.2
การผลิตผลิตภัณฑ์โลหะประดิษฐ์ (ยกเว้น อุปกรณ์)	55,760.2	2,158.9	11,540.6	446.8
การผลิตผลิตภัณฑ์คอมพิวเตอร์ อิเล็กทรอนิกส์ ที่ใช้ในทางที่คนศาสตร์	4,089,452.8	7,523.2	894,206.1	1,645.0
การผลิตอุปกรณ์ไฟฟ้า	469,676.9	2,983.4	69,061.7	438.7
การผลิตเครื่องจักรและเครื่องมือ ซึ่งมีได้จัด	1,480,236.8	7,629.6	170,550.9	879.1
การผลิตยานยนต์ รถพ่วง และรถกึ่งพ่วง	1,936,788.6	8,544.9	480,868.8	2,121.5
การผลิตอุปกรณ์ขนส่งอื่นๆ	230,242.1	1,667.6	57,674.4	417.7
การผลิตเฟอร์นิเจอร์	46,414.1	988.6	13,286.9	283.0
การผลิตผลิตภัณฑ์อื่นๆ	93,676.1	1,534.2	22,339.0	365.9
การซ่อมและการติดตั้งเครื่องจักรและอุปกรณ์	204,250.6	9,015.1	53,198.5	2,348.0
การจัดการน้ำเสีย	D	D	D	D
การเก็บรวบรวมของเสีย การบำบัด และการ รวมถึงการนำของเสียกลับมาใช้ใหม่	38,055.8	1,971.0	10,550.2	546.4
กิจกรรมการบำบัดและบริหารจัดการของเสีย	D	D	D	D
การจัดพิมพ์จำหน่ายหรือเผยแพร่	4,500.1	500.0	1,058.9	117.7

2.3 สรุปและข้อเสนอแนะของสถานประกอบการ

ผลจากการสำมะโนธุรกิจและอุตสาหกรรม พ.ศ. 2555 : อุตสาหกรรมการผลิตจังหวัดชลบุรี พบว่ามีจำนวนสถานประกอบการอุตสาหกรรมการผลิตทั้งสิ้นประมาณ 4,092 แห่ง ส่วนใหญ่หรือประมาณร้อยละ 73.8 เป็นสถานประกอบการที่มีขนาดคนทำงาน 1 – 15 คน และส่วนใหญ่ประมาณร้อยละ 25.0 ประกอบอุตสาหกรรมการผลิตเกี่ยวกับการผลิตผลิตภัณฑ์โลหะประดิษฐ์ (ยกเว้นเครื่องจักรและอุปกรณ์) สำหรับคนทำงานในสถานประกอบการอุตสาหกรรมการผลิตมีจำนวนทั้งสิ้นประมาณ 268,151 คน มีการจ้างงานหรือมีลูกจ้างทั้งสิ้นประมาณ 263,895 คน โดยได้รับค่าตอบแทนต่อคนต่อปีประมาณ 163,948 บาท ส่วนมูลค่าผลผลิตมีมูลค่าประมาณ 1.3 ล้านล้านบาท ค่าใช้จ่ายขั้นกลางประมาณ 1.0 ล้านล้านบาทและมูลค่าเพิ่มประมาณ 288,031.1 ล้านบาท เป็นต้น

● ความช่วยเหลือที่ต้องการจากหน่วยงานของรัฐ

แผนภูมิ ฎ ร้อยละของสถานประกอบการอุตสาหกรรมการผลิต จำแนกตามความต้องการให้ภาครัฐช่วยเหลือ 5 อันดับแรก

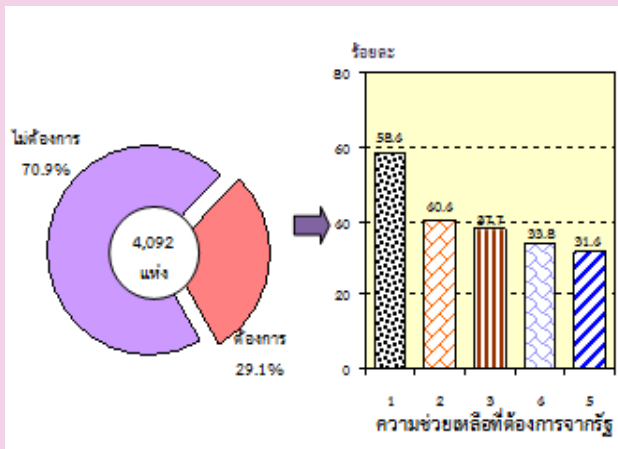

หมายเหตุ : สถานประกอบการ 1 แห่ง สามารถตอบได้มากกว่า 1 ข้อ

ความช่วยเหลือที่ต้องการจากรัฐ :

1. ลดต้นทุนการผลิต
2. ลดภาษีหรือยกเว้นภาษีนำเข้าวัตถุดิบ เครื่องมือ เครื่องจักร
3. ส่งเสริมการลงทุนให้แก่ผู้ประกอบการ
4. จัดหา ฝึกอบรม และพัฒนาฝีมือแรงงาน
5. เพิ่มสภาพคล่องทางการเงิน

จากสถานประกอบการอุตสาหกรรมการผลิตทั้งสิ้น 4,092 แห่ง มีร้อยละ 29.1 ที่ต้องการความช่วยเหลือจากหน่วยงานของรัฐโดยส่วนใหญ่ร้อยละ 58.4 ต้องการให้ภาครัฐช่วยเหลือเกี่ยวกับการลดต้นทุนการผลิต รองลงมาร้อยละ 40.4 ต้องการให้ลดภาษี หรือยกเว้นภาษีนำเข้าวัตถุดิบ เครื่องมือเครื่องจักร และร้อยละ 37.7 ต้องการให้ส่งเสริมการลงทุนให้แก่ผู้ประกอบการ เป็นต้น

● ปัญหาในการดำเนินกิจการ

แผนภูมิ ฎ ร้อยละของสถานประกอบการอุตสาหกรรมการผลิต จำแนกตามการมีปัญหาในการดำเนินกิจการ

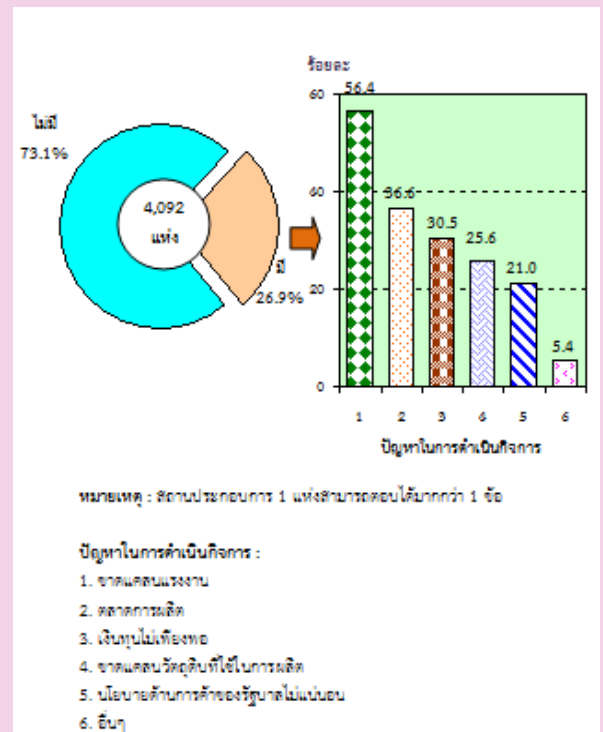

สถานประกอบการผลิตร้อยละ 26.9 มีปัญหาในการดำเนินกิจการโดยร้อยละ 56.4 มีปัญหาขาดแคลนแรงงาน รองลงมาร้อยละ 36.6 มีปัญหาตลาดการผลิต และร้อยละ 30.5 เงินทุนไม่เพียงพอ เป็นต้น

Statistical Tables

PART 1 OPERATION INFORMATION OF MANUFACTURING
ESTABLISHMENTS BY SIZE OF ESTABLISHMENTS

LIST OF STATISTICAL TABLES

PART 1	OPERATION INFORMATION OF ESTABLISHMENTS BY SIZE OF ESTABLISHMENTS
TABLE 1	SUMMARY OF BASIC STATISTICS FOR MANUFACTURING ESTABLISHMENTS IN 2011 BY SIZE OF ESTABLISHMENT
TABLE 2	VALUE OF GROSS OUTPUT OF MANUFACTURING ESTABLISHMENTS IN 2011 BY SIZE OF ESTABLISHMENT
TABLE 3	INTERMEDIATE CONSUMPTION OF MANUFACTURING ESTABLISHMENTS IN 2011 BY SIZE OF ESTABLISHMENT
TABLE 4	PERSONS ENGAGED IN MANUFACTURING ESTABLISHMENTS IN 2011 BY WORK STATUS, SEX AND SIZE OF ESTABLISHMENT
TABLE 5	LEASED EMPLOYEES IN MANUFACTURING ESTABLISHMENTS IN 2011 BY WORK STATUS, SEX AND SIZE OF ESTABLISHMENTS
TABLE 6	NUMBER OF MANUFACTURING ESTABLISHMENTS BY WORKING DAYS PER WEEK, WORKING HOURS PER DAY OF EMPLOYEES AND SIZE OF ESTABLISHMENT
TABLE 7	NUMBER OF MANUFACTURING ESTABLISHMENTS BY WORKING DAYS PER WEEK, WORKING HOURS PER DAY OF LEASED EMPLOYEES AND SIZE OF ESTABLISHMENT
TABLE 8	REMUNERATION IN 2011 BY SIZE OF ESTABLISHMENT
TABLE 9	NUMBER AND PERCENTAGE OF MANUFACTURING ESTABLISHMENTS BY PERCENTAGE OF CAPACITY UTILIZATION IN 2011 AND SIZE OF ESTABLISHMENT
TABLE 10	VALUE OF STOCKS AT THE BEGINNING AND THE END OF 2011 BY SIZE OF ESTABLISHMENT
TABLE 11	CHANGE IN VALUE OF STOCKS IN 2011 BY SIZE OF ESTABLISHMENT
TABLE 12	TOTAL EXPENSES OF MANUFACTURING ESTABLISHMENTS IN 2011 BY SIZE OF ESTABLISHMENT
TABLE 13	TOTAL RECEIPTS OF MANUFACTURING ESTABLISHMENTS IN 2011 BY SIZE OF ESTABLISHMENT
TABLE 14	BOOK VALUE OF FIXED ASSETS IN 2011 BY SIZE OF ESTABLISHMENT
TABLE 15	VALUE OF FIXED ASSETS CHANGED IN JANUARY – DECEMBER 2011 BY SIZE OF ESTABLISHMENT

ตาราง 1 สถิติมูลฐานอุตสาหกรรมการผลิตในปี 2554 จำแนกตามขนาดของสถานประกอบการ

TABLE 1 SUMMARY OF BASIC STATISTICS FOR MANUFACTURING ESTABLISHMENTS IN 2011 BY SIZE OF ESTABLISHMENT

(พันบาท In Thousand Baht)

ขนาดของสถานประกอบการ	จำนวน	จำนวน	ลูกจ้าง Employees		มูลค่าผลผลิต	ค่าใช้จ่าย	มูลค่าเพิ่ม	Size of establishment
	สถานประกอบการ	คนทำงาน	จำนวน	ค่าตอบแทน	Value of	ชั้นกลาง	Value added	
	Number of establishments	Number of persons engaged	Number	แรงงาน Remuneration	gross output	Intermediate consumption		
รวม	4,092	268,151	263,895	43,265,120.2	1,293,022,263.4	1,004,991,138.9	288,031,124.5	Total
1 - 15 คน	3,021	11,759	7,639	742,889.8	8,102,750.7	5,295,194.2	2,807,556.5	1 - 15 persons
16 - 25 คน	152	3,072	2,986	367,508.4	5,085,395.6	3,472,082.3	1,613,313.4	16 - 25 persons
26 - 30 คน	65	1,840	1,824	223,787.8	4,723,901.5	3,402,651.9	1,321,249.7	26 - 30 persons
31 - 50 คน	140	5,648	5,637	741,532.5	15,651,922.5	12,214,754.4	3,437,168.1	31 - 50 persons
51 - 200 คน	412	44,186	44,166	6,892,188.3	199,622,648.5	145,211,087.5	54,411,561.0	51 - 200 persons
มากกว่า 200 คน	302	201,647	201,643	34,297,213.4	1,059,835,644.6	835,395,368.7	224,440,276.0	More than 200 persons

ที่มา : สำมะโนธุรกิจและอุตสาหกรรม พ.ศ.2555 : อุตสาหกรรมการผลิต จังหวัด ชลบุรี สำนักงานสถิติแห่งชาติ กระทรวงเทคโนโลยีสารสนเทศและการสื่อสาร

Source : The 2012 Business and Industrial Census : Manufacturing Industry, Chon Buri Province, National Statistical Office, Ministry of Information and Communication Technology

ตาราง 2 มูลค่าผลผลิตของสถานประกอบการอุตสาหกรรมการผลิตในปี 2554 จำแนกตามขนาดของสถานประกอบการ

TABLE 2 VALUE OF GROSS OUTPUT OF MANUFACTURING ESTABLISHMENTS IN 2011 BY SIZE OF ESTABLISHMENT

(พันบาท In Thousand Baht)

ขนาดของสถานประกอบการ Number of establishments	จำนวน สถาน- ประกอบการ Number of establishments	รวม Total	มูลค่าขายผลผลิต Sales of goods produced	รายรับจาก การขายสินค้า ที่ซื้อมาจำหน่าย ในสภาพเดิม Sales of goods purchased for resale	รายรับจากการ รับจ้างเหมาทำการ ผลิตสินค้า Receipts for contract and commission work	รายรับจากการ ให้บริการ บำรุงรักษา ซ่อมแซมและติดตั้ง ให้แก่สถาน ประกอบการอื่น Receipts for repair and installation work etc.	รายรับจากการ ให้เช่าอาคาร ฯลฯ และรายรับอื่น ๆ Receipts for rent on building etc. and other receipts	ส่วนเปลี่ยนแปลง มูลค่าสินค้าคงเหลือ Change in value of stocks of goods	Size of establishment
รวม	4,092	1,293,022,263.4	1,260,727,409.8	9,432,228.8	3,000,817.1	360,171.9	5,588,270.7	13,913,365.2	Total
1 - 15 คน	3,021	8,102,750.7	7,851,336.0	242,682.2	76,638.7	23,681.7	21,254.8	-112,842.6	1 - 15 persons
16 - 25 คน	152	5,085,395.6	4,351,655.2	644,939.4	15,390.2	23,073.6	23,195.1	27,142.1	16 - 25 persons
26 - 30 คน	65	4,723,901.6	4,658,022.3	17,546.2	3,039.6	44,716.1	10,348.9	-9,771.5	26 - 30 persons
31 - 50 คน	140	15,651,922.5	15,491,883.3	104,275.7	27,086.3	2,563.5	176,431.5	-150,317.7	31 - 50 persons
51 - 200 คน	412	199,622,648.5	194,983,857.4	2,923,007.4	585,074.3	204,740.9	711,910.4	214,058.0	51 - 200 persons
มากกว่า 200 คน	302	1,059,835,644.6	1,033,390,655.7	5,499,777.9	2,293,588.1	61,396.1	4,645,129.9	13,945,097.0	More than 200 persons

ที่มา : สำมะโนธุรกิจและอุตสาหกรรม พ.ศ.2555 : อุตสาหกรรมการผลิต จังหวัด ชลบุรี สำนักงานสถิติแห่งชาติ กระทรวงเทคโนโลยีสารสนเทศและการสื่อสาร

Source : The 2012 Business and Industrial Census : Manufacturing Industry, Chon Buri Province, National Statistical Office, Ministry of Information and Communication Technology.

ตาราง 3 ค่าใช้จ่ายขั้นกลางของสถานประกอบการอุตสาหกรรมการผลิตในปี 2554 จำแนกตามขนาดของสถานประกอบการ

TABLE 3 INTERMEDIATE CONSUMPTION OF MANUFACTURING ESTABLISHMENTS IN 2011 BY SIZE OF ESTABLISHMENT

(พันบาท In Thousand Baht)

ขนาดของสถานประกอบการ	จำนวน สถาน- ประกอบการ Number of establishments	รวม Total	ค่าซื้อวัตถุดิบ และวัสดุประกอบ ที่ใช้ในการผลิต Purchase of materials and components	ค่าเชื้อเพลิง และค่าไฟฟ้า ที่จ่ายในการผลิต Cost of fuels, cost of electricity used in production	ค่าติดตั้งซ่อมแซมและ บำรุงรักษาสินค้า ที่จำหน่ายให้ลูกค้า Cost of repair and maintenance sales of goods of purchase	ค่าติดตั้งซ่อมแซมและ บำรุงรักษาเครื่องจักร เครื่องมือ Cost of repair and maintenance of machinery and equipment	ค่าซื้อสินค้า ที่ซื้อมาจำหน่าย ในสภาพเดิม Purchase of goods for resale	ค่าจ้างเหมาจ่ายให้ สถานประกอบการ อื่นผลิตสินค้าให้ Cost of contract and commission work	ค่าธรรมเนียมที่จ่าย สำหรับ ลูกจ้างเช่า Fees paid for leased employees	ค่าใช้จ่ายอื่น ๆ Other expenses	ส่วนเปลี่ยนแปลง มูลค่าวัตถุดิบและ วัสดุประกอบฯ คงเหลือ Change in value of stocks of materials and components	Size of establishment
รวม	4,092	1,004,991,138.9	740,942,617.8	79,731,418.4	6,080,321.7	30,343,638.8	9,073,806.4	2,232,890.3	37,878,338.3	106,632,775.7	7,924,668.5	Total
1 - 15 คน	3,021	5,295,194.2	3,606,380.7	296,608.0	38,692.3	122,948.5	207,265.7	38,552.3	6.7	839,157.9	-145,582.3	1 - 15 persons
16 - 25 คน	152	3,472,082.3	2,098,037.6	255,992.7	29,457.8	50,529.7	559,947.0	6,092.4	600.0	414,015.7	-57,409.5	16 - 25 persons
26 - 30 คน	65	3,402,651.9	2,306,466.7	382,863.6	73,658.5	69,299.6	59,198.6	5,717.1	-	399,633.1	-105,814.9	26 - 30 persons
31 - 50 คน	140	12,214,754.4	8,939,972.1	1,313,541.2	39,165.6	354,567.8	135,599.3	55,786.7	3,708.3	1,274,710.1	-97,703.5	31 - 50 persons
51 - 200 คน	412	145,211,087.5	108,016,299.7	10,989,946.1	1,166,041.4	4,039,693.9	3,350,191.0	335,088.1	63,056.2	14,873,015.4	-2,377,755.8	51 - 200 persons
มากกว่า 200 คน	302	835,395,368.7	615,975,461.2	66,492,466.9	4,733,306.2	25,706,599.4	4,761,604.9	1,791,653.8	37,810,967.2	88,832,243.6	10,708,934.5	More than 200 persons

ที่มา : สำมะโนธุรกิจและอุตสาหกรรม พ.ศ.2555 : อุตสาหกรรมการผลิต จังหวัด ชลบุรี สำนักงานสถิติแห่งชาติ กระทรวงเทคโนโลยีสารสนเทศและการสื่อสาร

Source : The 2012 Business and Industrial Census : Manufacturing Industry, Chon Buri Province, National Statistical Office, Ministry of Information and Communication Technology.

ตาราง 4 คนทำงานในสถานประกอบการอุตสาหกรรมการผลิตในปี 2554 จำแนกตามสถานภาพการทำงาน เพศ และขนาดของสถานประกอบการ

TABLE 4 PERSONS ENGAGED IN MANUFACTURING ESTABLISHMENTS IN 2011 BY WORK STATUS, SEX AND SIZE OF ESTABLISHMENT

ขนาดของสถานประกอบการ	จำนวน สถาน- ประกอบการ Number of establishments	รวม Total			คนทำงานโดยไม่ได้รับค่าจ้าง/ เงินเดือน Unpaid workers			ลูกจ้างในกรรมวิธีการผลิต Operatives									ลูกจ้างอื่น ๆ Other employees			Size of establishment			
		รวม Total	ชาย Male	หญิง Female	รวม Total	ชาย Male	หญิง Female	รวม Total			ผู้ปฏิบัติงานที่มีฝีมือ Skill labour			ผู้ปฏิบัติงานไม่มีฝีมือ Unskill labour			รวม Total	ชาย Male	หญิง Female				
								รวม Total	ชาย Male	หญิง Female	รวม Total	ชาย Male	หญิง Female	รวม Total	ชาย Male	หญิง Female					รวม Total	ชาย Male	หญิง Female
รวม	4,092	268,151	145,993	122,158	4,256	2,389	1,868	235,068	130,590	104,479	114,826	65,600	49,227	120,242	64,990	55,252	28,826	13,015	15,812	Total			
1 - 15 คน	3,021	11,759	7,680	4,079	4,120	2,304	1,816	7,345	5,291	2,054	4,516	3,506	1,010	2,829	1,785	1,044	294	84	209	1 - 15 persons			
16 - 25 คน	152	3,072	1,964	1,109	86	52	35	2,650	1,795	855	1,361	945	416	1,289	851	439	337	117	220	16 - 25 persons			
26 - 30 คน	65	1,840	1,118	722	16	8	8	1,602	1,027	575	876	597	279	726	430	296	222	83	139	26 - 30 persons			
31 - 50 คน	140	5,648	3,500	2,148	11	9	2	5,004	3,249	1,755	2,621	1,814	807	2,383	1,435	948	632	242	391	31 - 50 persons			
51 - 200 คน	412	44,186	25,066	19,120	19	12	8	38,443	22,748	15,695	19,913	12,132	7,781	18,530	10,616	7,914	5,723	2,306	3,418	51 - 200 persons			
มากกว่า 200 คน	302	201,647	106,666	94,981	4	4	-	180,025	96,479	83,545	85,539	46,606	38,934	94,485	49,873	44,612	21,618	10,183	11,436	More than 200 persons			

ที่มา : สำมะโนธุรกิจและอุตสาหกรรม พ.ศ.2555 : อุตสาหกรรมการผลิต จังหวัด ชลบุรี สำนักงานสถิติแห่งชาติ กระทรวงเทคโนโลยีสารสนเทศและการสื่อสาร

Source : The 2012 Business and Industrial Census : Manufacturing Industry, Chon Buri Province, National Statistical Office, Ministry of Information and Communication Technology.

ตาราง 5 ลูกจ้างเช่า/แรงงานเช่าในสถานประกอบการอุตสาหกรรมการผลิตในปี 2554 จำแนกตามสถานภาพการทำงาน เพศ และขนาดของสถานประกอบการ

TABLE 5 LEASED EMPLOYEES IN MANUFACTURING ESTABLISHMENTS IN 2011 BY WORK STATUS, SEX AND SIZE OF ESTABLISHMENT

ขนาดของสถานประกอบการ Number of establishments	จำนวนสถานประกอบการ Number of establishments	ลูกจ้างเช่า/แรงงาน Leased employees													Size of establishment
		ไม่มีลูกจ้างเช่า No leased employees		มีลูกจ้างเช่า Yes leased employees		ลูกจ้างในกรรมวิธีการผลิต Operatives									
						รวม Total			ผู้ปฏิบัติงานมีฝีมือ Skill labour			ผู้ปฏิบัติงานไม่มีฝีมือ Unskill labour			
		จำนวน	ร้อยละ	จำนวน	ร้อยละ	รวม	ชาย	หญิง	รวม	ชาย	หญิง	รวม	ชาย	หญิง	
		Number	%	Number	%	Total	Male	Female	Total	Male	Female	Total	Male	Female	
รวม	4,092	4,055	99.1	37	0.9	13,826	9,073	4,753	4,212	3,762	450	9,614	5,311	4,303	Total
1 - 15 คน	3,021	3,019	100.0	2	0.1	2	2	-	2	2	-	-	-	-	1 - 15 persons
16 - 25 คน	152	151	99.3	1	0.7	8	8	-	8	8	-	-	-	-	16 - 25 persons
26 - 30 คน	65	65	100.0	-	-	-	-	-	-	-	-	-	-	-	26 - 30 persons
31 - 50 คน	140	139	99.3	1	0.7	45	8	37	-	-	-	45	8	37	31 - 50 persons
51 - 200 คน	412	403	97.8	9	2.2	442	326	116	281	235	46	161	91	70	51 - 200 persons
มากกว่า 200 คน	302	277	91.9	25	8.1	13,329	8,729	4,600	3,921	3,517	404	9,408	5,212	4,196	More than 200 persons

ที่มา : สำมะโนธุรกิจและอุตสาหกรรม พ.ศ.2555 : อุตสาหกรรมการผลิต จังหวัด ชลบุรี สำนักงานสถิติแห่งชาติ กระทรวงเทคโนโลยีสารสนเทศและการสื่อสาร

Source : The 2012 Business and Industrial Census : Manufacturing Industry, Chon Buri Province, National Statistical Office, Ministry of Information and Communication Technology.

ตาราง 6 จำนวนสถานประกอบการอุตสาหกรรมการผลิต จำแนกตามจำนวนวันทำงานต่อสัปดาห์ จำนวนชั่วโมงทำงานเฉลี่ยต่อวันของลูกจ้าง และขนาดของสถานประกอบการ

TABLE 6 NUMBER OF MANUFACTURING ESTABLISHMENTS BY WORKING DAYS PER WEEK, WORKING HOURS PER DAY OF EMPLOYEES AND SIZE OF ESTABLISHMENT

ขนาดของสถานประกอบการ ประกอบกร การ	จำนวน สถาน ประกอบการ Number of establishments	คนทำงานโดยไม่ได้รับค่าจ้าง/เงินเดือน Unpaid workers						ลูกจ้างในกรรมวิธีการผลิต Operatives						ลูกจ้างอื่น ๆ Other employees						Size of establishment
		จำนวนวันทำงานต่อสัปดาห์			จำนวนชั่วโมงทำงานเฉลี่ยต่อวัน			จำนวนวันทำงานต่อสัปดาห์			จำนวนชั่วโมงทำงานเฉลี่ยต่อวัน			จำนวนวันทำงานต่อสัปดาห์			จำนวนชั่วโมงทำงานเฉลี่ยต่อวัน			
		Number of working days per week			Number of working hours per day			Number of working days per week			Number of working hours per day			Number of working days per week			Number of working hours per day			
		< 5	6	7	< 8	8 - 10	11 - 12	< 5	6	7	< 8	8 - 10	11 - 12	< 5	6	7	< 8	8 - 10	11 - 12	
รวม	4,092	181	1,858	692	244	2,414	73	158	2,309	334	41	2,656	102	79	798	54	11	910	9	Total
1 - 15 คน	3,021	176	1,800	687	239	2,354	70	97	1,335	298	35	1,650	42	12	103	38	10	141	-	1 - 15 persons
16 - 25 คน	152	2	35	3	1	38	1	8	136	9	3	145	4	6	68	2	-	75	1	16 - 25 persons
26 - 30 คน	65	1	7	1	1	8	-	2	60	3	1	59	5	2	34	1	-	37	-	26 - 30 persons
31 - 50 คน	140	-	9	-	-	7	2	4	132	4	1	135	5	4	75	2	-	80	1	31 - 50 persons
51 - 200 คน	412	1	6	1	2	6	-	20	378	14	-	394	18	26	293	4	-	322	2	51 - 200 persons
มากกว่า 200 คน	302	1	1	-	1	1	-	27	269	7	1	272	29	29	226	6	1	255	5	More than 200 persons

ที่มา : สำมะโนธุรกิจและอุตสาหกรรม พ.ศ.2555 : อุตสาหกรรมการผลิต จังหวัด ชลบุรี สำนักงานสถิติแห่งชาติ กระทรวงเทคโนโลยีสารสนเทศและการสื่อสาร

Source : The 2012 Business and Industrial Census : Manufacturing Industry, Chon Buri Province, National Statistical Office, Ministry of Information and Communication Technology

ตาราง 7 จำนวนสถานประกอบการอุตสาหกรรมการผลิต จำแนกตามจำนวนวันทำงานต่อสัปดาห์ จำนวนชั่วโมงทำงานเฉลี่ยต่อวันของลูกจ้างเช่า และขนาดของสถานประกอบการ

TABLE 7 NUMBER OF MANUFACTURING ESTABLISHMENTS BY WORKING DAYS PER WEEK, WORKING HOURS PER DAY OF LEASED EMPLOYEES AND SIZE OF ESTABLISHMENT

ขนาดของสถานประกอบการ	จำนวน สถาน ประกอบการ Number of establishments	ลูกจ้างเช่าในกรรมวิธีการผลิต Leased employees of operatives				Size of establishment
		จำนวนวันทำงานต่อสัปดาห์		จำนวนชั่วโมงทำงานเฉลี่ยต่อวัน		
		Number of working days per week				
		< 5	6	8 - 10	11 - 12	
รวม	4,092	8	29	35	2	Total
1 - 15 คน	3,021	-	2	2	-	1 - 15 persons
16 - 25 คน	152	-	1	1	-	16 - 25 persons
26 - 30 คน	65	-	-	-	-	26 - 30 persons
31 - 50 คน	140	1	-	1	-	31 - 50 persons
51 - 200 คน	412	-	9	8	1	51 - 200 persons
มากกว่า 200 คน	302	7	17	24	1	More than 200 persons

ที่มา : สำมะโนธุรกิจและอุตสาหกรรม พ.ศ.2555 : อุตสาหกรรมการผลิต จังหวัด ชลบุรี สำนักงานสถิติแห่งชาติ กระทรวงเทคโนโลยีสารสนเทศและการสื่อสาร

Source : The 2012 Business and Industrial Census : Manufacturing Industry, Chon Buri Province, National Statistical Office, Ministry of Information and Communication Technology.

ตาราง 8 ค่าตอบแทนแรงงานในปี 2554 จำแนกตามขนาดของสถานประกอบการ

TABLE 8 REMUNERATION IN 2011 BY SIZE OF ESTABLISHMENT

(พันบาท In Thousand Baht)

ขนาดของสถานประกอบการ ประกอบ Number of establishments	จำนวน สถาน- ประกอบ Number of employees	จำนวนลูกจ้าง Number of employees	รวม Total	ลูกจ้างในกรรมวิธีการผลิต Operatives						ลูกจ้างอื่น ๆ Other employees					Size of establishment	
				รวม Total	ค่าจ้าง เงินเดือน Wages, salaries	ค่าล่วงเวลา โบนัส ฯลฯ Overtime bonus etc.	สวัสดิการและผลประโยชน์ ตอบแทน Fringe benefits		เงินที่สถานประกอบการ จ่ายสมทบเข้ากองทุน เพื่อการประกันสังคม ฯลฯ Employer's contribution to social security	รวม Total	ค่าจ้าง เงินเดือน Wages, salaries	ค่าล่วงเวลา โบนัส ฯลฯ Overtime bonus etc.	สวัสดิการและผลประโยชน์ ตอบแทน Fringe benefits			เงินที่สถานประกอบการ จ่ายสมทบเข้ากองทุน เพื่อการประกันสังคม ฯลฯ Employer's contribution to social security
							ค่ารักษาพยาบาล Medical care	อื่น ๆ Others					ค่ารักษาพยาบาล Medical care	อื่น ๆ Others		
รวม	4,092	263,895	43,265,120.2	36,561,371.1	26,048,022.5	7,207,090.3	327,400.9	1,635,498.3	1,343,359.0	6,703,749.2	4,864,910.3	1,254,485.5	58,830.2	293,112.6	232,410.5	Total
1 - 15 คน	3,021	7,639	742,889.8	705,945.1	648,384.7	28,266.8	1,308.0	7,848.8	20,136.8	36,944.6	32,356.8	2,711.8	47.7	470.8	1,357.6	1 - 15 persons
16 - 25 คน	152	2,986	367,508.4	307,532.6	264,381.7	26,920.6	749.4	4,038.6	11,442.3	59,975.8	51,495.2	4,871.6	312.5	1,058.1	2,238.4	16 - 25 persons
26 - 30 คน	65	1,824	223,787.8	185,387.6	152,492.5	16,955.6	2,784.5	4,629.6	8,525.3	38,400.3	32,298.8	3,290.1	286.3	1,345.2	1,179.8	26 - 30 persons
31 - 50 คน	140	5,637	741,532.5	629,549.9	502,305.3	78,288.3	2,468.0	18,411.7	28,076.7	111,982.7	91,657.8	12,367.2	200.5	3,771.7	3,985.5	31 - 50 persons
51 - 200 คน	412	44,166	6,892,188.3	5,519,513.7	4,216,426.1	863,615.8	37,616.9	229,534.5	172,320.4	1,372,674.7	1,075,098.0	205,441.7	5,285.7	47,384.1	39,465.1	51 - 200 persons
มากกว่า 200 คน	302	201,643	34,297,213.4	29,213,442.3	20,264,032.2	6,193,043.2	282,474.2	1,371,035.1	1,102,857.6	5,083,771.2	3,582,003.7	1,025,803.1	52,697.6	239,082.7	184,184.1	More than 200 persons

ที่มา : สำมะโนธุรกิจและอุตสาหกรรม พ.ศ.2555 : อุตสาหกรรมการผลิต จังหวัด ชลบุรี สำนักงานสถิติแห่งชาติ กระทรวงเทคโนโลยีสารสนเทศและการสื่อสาร

Source : The 2012 Business and Industrial Census : Manufacturing Industry, Chon Buri Province, National Statistical Office, Ministry of Information and Communication Technology

ตาราง 9 จำนวนและร้อยละของสถานประกอบการอุตสาหกรรมการผลิต จำแนกตามอัตราการใช้กำลังการผลิตต่อปี 2554 และขนาดของสถานประกอบการ

TABLE 9 NUMBER AND PERCENTAGE OF MANUFACTURING ESTABLISHMENTS BY PERCENTAGE OF CAPACITY UTILIZATION IN 2011 AND SIZE OF ESTABLISHMENT

ขนาดของสถานประกอบการ	จำนวนสถานประกอบการ		อัตราการใช้กำลังการผลิตต่อปี 2554 Percentage of capacity utilization in 2011														เฉลี่ยต่อสถาน- ประกอบการ Average per establishment	Size of establishment
	Number of establishments		< 50		50 - 59		60 - 69		70 - 79		80 - 89		90 - 99		≥100			
	จำนวน Number	ร้อยละ %	จำนวน Number	ร้อยละ %	จำนวน Number	ร้อยละ %	จำนวน Number	ร้อยละ %	จำนวน Number	ร้อยละ %	จำนวน Number	ร้อยละ %	จำนวน Number	ร้อยละ %	จำนวน Number	ร้อยละ %		
รวม	4,092	100.0	99	2.4	277	6.8	412	10.1	800	19.5	1,204	29.4	643	15.7	658	16.1	78.3	Total
1 - 15 คน	3,021	100.0	78	2.6	237	7.8	365	12.1	612	20.3	835	27.6	364	12.0	531	17.6	77.3	1 - 15 persons
16 - 25 คน	152	100.0	6	3.9	2	1.3	9	5.9	28	18.4	51	33.3	24	15.7	33	21.5	81.4	16 - 25 persons
26 - 30 คน	65	100.0	-	-	3	4.6	7	10.8	16	24.6	21	32.3	11	16.9	7	10.8	79.0	26 - 30 persons
31 - 50 คน	140	100.0	3	2.1	7	5.0	9	6.4	31	22.1	49	35.0	27	19.3	14	10.0	78.7	31 - 50 persons
51 - 200 คน	412	100.0	7	1.7	21	5.1	15	3.6	66	16.0	147	35.6	117	28.3	40	9.7	80.9	51 - 200 persons
มากกว่า 200 คน	302	100.0	6	2.0	7	2.2	7	2.3	48	15.9	101	33.5	100	33.1	33	10.9	83.4	More than 200 persons

ที่มา : สำมะโนธุรกิจและอุตสาหกรรม พ.ศ.2555 : อุตสาหกรรมการผลิต จังหวัด ชลบุรี สำนักงานสถิติแห่งชาติ กระทรวงเทคโนโลยีสารสนเทศและการสื่อสาร

Source : The 2012 Business and Industrial Census : Manufacturing Industry, Chon Buri Province, National Statistical Office, Ministry of Information and Communication Technology.

ตาราง 10 มูลค่าวัตถุดิบและวัสดุประกอบฯ และสินค้าคงเหลือต้นปีและปลายปี 2554 จำแนกตามขนาดของสถานประกอบการ

TABLE 10 VALUE OF STOCKS AT THE BEGINNING AND THE END OF 2011 BY SIZE OF ESTABLISHMENT

(พันบาท In Thousand Baht)

ขนาดของสถานประกอบการ Number of establishments	จำนวนสถาน- ประกอบการ Number of establishments	มูลค่า ณ ต้นปี 2554 At the beginning of 2011					มูลค่า ณ ปลายปี 2554 At the end of 2011					Size of establishment
		รวม	วัตถุดิบ	สินค้า	สินค้า	สินค้าที่ซื้อมา	รวม	วัตถุดิบ	สินค้า	สินค้า	สินค้าที่ซื้อมา	
		Total	และ	ระหว่าง	สำเร็จรูป	จำหน่ายใน	Total	และ	ระหว่าง	สำเร็จรูป	จำหน่ายใน	
		Materials	Work in	goods	Goods purchased	Materials	Work in	goods	Goods purchased			
		and components	progress		for resale	and components	progress		for resale			
รวม	4,092	125,692,815.4	56,044,324.4	29,065,158.6	39,509,425.0	1,073,907.5	147,530,849.1	63,968,992.9	36,069,747.3	46,538,567.1	953,541.8	Total
1 - 15 คน	3,021	1,588,897.3	926,051.7	211,401.7	319,176.7	132,267.3	1,330,472.5	780,469.4	165,585.6	277,671.9	106,745.5	1 - 15 persons
16 - 25 คน	152	538,524.9	269,200.8	119,480.9	102,383.6	47,459.7	508,257.5	211,791.2	66,142.4	103,467.9	126,855.9	16 - 25 persons
26 - 30 คน	65	940,787.9	374,938.4	274,504.9	290,501.7	842.8	825,201.4	269,123.6	226,759.1	289,766.3	39,552.5	26 - 30 persons
31 - 50 คน	140	2,883,489.3	1,409,374.8	349,541.4	1,108,752.9	15,820.1	2,635,468.1	1,311,671.3	360,625.1	958,474.2	4,697.5	31 - 50 persons
51 - 200 คน	412	27,581,524.3	14,785,227.9	4,681,573.2	7,401,886.2	712,837.0	25,417,826.5	12,407,472.1	4,704,154.4	7,815,790.7	490,409.4	51 - 200 persons
มากกว่า 200 คน	302	92,159,591.7	38,279,530.8	23,428,656.7	30,286,723.8	164,680.5	116,813,623.2	48,988,465.3	30,546,480.8	37,093,396.2	185,281.0	More than 200 persons

ที่มา : สำนักธุรกิจและอุตสาหกรรม พ.ศ.2555 : อุตสาหกรรมการผลิต จังหวัด ชลบุรี สำนักงานสถิติแห่งชาติ กระทรวงเทคโนโลยีสารสนเทศและการสื่อสาร

Source : The 2012 Business and Industrial Census : Manufacturing Industry, Chon Buri Province, National Statistical Office, Ministry of Information and Communication Technology.

ตาราง 11 ส่วนเปลี่ยนแปลงของมูลค่าวัตถุดิบและวัสดุประกอบฯ และสินค้าคงเหลือในปี 2554 จำแนกตามขนาดของสถานประกอบการ

TABLE 11 CHANGE IN VALUE OF STOCKS IN 2011 BY SIZE OF ESTABLISHMENT

(พันบาท In Thousand Baht)

ขนาดของสถานประกอบการ	จำนวน สถาน- ประกอบการ Number of establishments	ส่วนเปลี่ยนแปลงของมูลค่าวัตถุดิบและวัสดุประกอบฯ และสินค้าคงเหลือ Change in value of stocks					Size of establishment
		รวม Total	วัตถุดิบและ วัสดุประกอบฯ Materials and components	สินค้าระหว่าง ผลิต Work in progress	สินค้า สำเร็จรูป Finished goods	สินค้าที่ซื้อ มา จำหน่ายในสภาพเดิม Goods purchased for resale	
รวม	4,092	21,838,033.7	7,924,668.5	7,004,588.7	7,029,142.2	-120,365.7	Total
1 - 15 คน	3,021	-258,424.9	-145,582.3	-45,816.0	-41,504.8	-25,521.8	1 - 15 persons
16 - 25 คน	152	-30,267.5	-57,409.5	-53,338.5	1,084.3	79,396.2	16 - 25 persons
26 - 30 คน	65	-115,586.4	-105,814.9	-47,745.8	-735.4	38,709.7	26 - 30 persons
31 - 50 คน	140	-248,021.2	-97,703.5	11,083.7	-150,278.8	-11,122.6	31 - 50 persons
51 - 200 คน	412	-2,163,697.8	-2,377,755.8	22,581.2	413,904.5	-222,427.6	51 - 200 persons
มากกว่า 200 คน	302	24,654,031.5	10,708,934.5	7,117,824.1	6,806,672.4	20,600.4	More than 200 persons

ที่มา : สำมะโนธุรกิจและอุตสาหกรรม พ.ศ.2555 : อุตสาหกรรมการผลิต จังหวัด ชลบุรี สำนักงานสถิติแห่งชาติ กระทรวงเทคโนโลยีสารสนเทศและการสื่อสาร

Source : The 2012 Business and Industrial Census : Manufacturing Industry, Chon Buri Province, National Statistical Office, Ministry of Information and Communication Technology.

ตาราง 12 ค่าใช้จ่ายทั้งสิ้นของสถานประกอบการอุตสาหกรรมการผลิตในปี 2554 จำแนกตามขนาดของสถานประกอบการ

TABLE 12 TOTAL EXPENSES OF MANUFACTURING ESTABLISHMENTS IN 2011 BY SIZE OF ESTABLISHMENT

(พันบาท In Thousand Baht)

ขนาดของสถานประกอบการ Number of establishments	จำนวน สถาน- ประกอบการ	รวม Total	ค่าซื้อวัตถุดิบ และวัสดุประกอบา ที่ใช้ในการผลิต Purchase of materials and components	ค่าเชื้อเพลิง และค่าไฟฟ้า ที่ใช้จ่ายในการผลิต Cost of fuels, electricity used in production	ค่าติดตั้งซ่อมแซมและ บำรุงรักษาสินค้า ที่จำหน่ายให้ลูกค้า Cost of repair and maintenance sales of goods of purchase	ค่าติดตั้งซ่อมแซมและ บำรุงรักษาเครื่องจักร เครื่องมือ Cost of repair and maintenance of machinery and equipment	ค่าซื้อสินค้า ที่ซื้อมาจำหน่าย ในสภาพเดิม Purchase of goods for resale	ค่าจ้างเหมาจ่ายให้ สถานประกอบการ อื่นผลิตสินค้าให้ Cost of contract and commission work	ค่าธรรมเนียม ที่จ่าย สำหรับลูกจ้างเช่า Cost of contract and commission work for leased employees	ค่าใช้จ่าย ในการขาย Cost of sale	ค่าใช้จ่าย ในการบริหาร และดำเนินงาน Administrative expense	ค่าใช้จ่ายอื่น ๆ Other expenses	Size of establishment
รวม	4,092	1,021,238,534.0	740,942,617.8	79,731,418.4	6,080,321.7	30,343,638.8	9,073,806.4	2,232,890.3	37,878,338.3	17,363,024.4	52,544,657.0	45,047,821.0	Total
1 - 15 คน	3,021	5,179,422.9	3,606,380.7	296,608.0	38,692.3	122,948.5	207,265.7	38,552.3	6.7	61,988.3	649,227.1	157,753.5	1 - 15 persons
16 - 25 คน	152	3,449,671.2	2,098,037.6	255,992.7	29,457.8	50,529.7	559,947.0	6,092.4	600.0	90,118.2	288,340.5	70,555.3	16 - 25 persons
26 - 30 คน	65	3,361,164.9	2,306,466.7	382,863.6	73,658.5	69,299.6	59,198.6	5,717.1	-	45,552.9	337,140.8	81,267.3	26 - 30 persons
31 - 50 คน	140	12,195,505.1	8,939,972.1	1,313,541.2	39,165.6	354,567.8	135,599.3	55,786.7	3,708.3	195,647.2	694,080.4	463,436.6	31 - 50 persons
51 - 200 คน	412	144,306,698.3	108,016,299.7	10,989,946.1	1,166,041.4	4,039,693.9	3,350,191.0	335,088.1	63,056.2	2,213,025.2	8,719,051.1	5,414,305.7	51 - 200 persons
มากกว่า 200 คน	302	852,746,071.8	615,975,461.2	66,492,466.9	4,733,306.2	25,706,599.4	4,761,604.9	1,791,653.8	37,810,967.2	14,756,692.6	41,856,817.1	38,860,502.6	More than 200 persons

ที่มา : สำนะโนธุรกิจและอุตสาหกรรม พ.ศ.2555 : อุตสาหกรรมการผลิต จังหวัด ชลบุรี สำนักงานสถิติแห่งชาติ กระทรวงเทคโนโลยีสารสนเทศและการสื่อสาร

Source : The 2012 Business and Industrial Census : Manufacturing Industry, Chon Buri Province, National Statistical Office, Ministry of Information and Communication Technology.

ตาราง 13 รายรับทั้งสิ้นของสถานประกอบการอุตสาหกรรมการผลิตในปี 2554 จำแนกตามขนาดของสถานประกอบการ

TABLE 13 TOTAL RECEIPTS OF MANUFACTURING ESTABLISHMENTS IN 2011 BY SIZE OF ESTABLISHMENT

(พันบาท In Thousand Baht)

ขนาดของสถานประกอบการ Number of establishments	จำนวน สถานประกอบการ Total	รวม Total	มูลค่าขายผลผลิต Sales of goods produced	รายรับจาก	รายรับจากการ	รายรับจากการให้	รายรับจากการ	รายรับจากการให้เช่า	เงินปันผลรับ Dividend	ดอกเบี้ยรับ Interest	กำไรจากการ	รายรับอื่น ๆ Other receipts	Size of establishment
				การขายสินค้า ที่ซื้อมาจำหน่าย ในสภาพเดิม Sales of goods purchased for resale	รับจ้างเหมาทำการ ผลิตสินค้า Receipts for contract and commission work	บริการ บำรุงรักษา ซ่อมแซม Receipts for repair and installation work done for others	ให้เช่าที่ดิน Receipts for rent on land	อาคาร อาคารพร้อมที่ดิน ฯลฯ Receipts for rent on building, vehicle, machinery and equipment			เปลี่ยนแปลง อัตราแลกเปลี่ยน Gain form currency exchange		
รวม	4,092	1,285,487,024.6	1,260,727,409.8	9,432,228.8	3,000,817.1	360,171.9	8,948.4	166,084.0	1,197,699.9	1,809,872.7	3,361,605.3	5,422,186.7	Total
1 - 15 คน	3,021	8,292,085.1	7,851,336.0	242,682.2	76,638.7	23,681.7	-	54.4	75,668.4	619.9	203.6	21,200.4	1 - 15 persons
16 - 25 คน	152	5,083,410.4	4,351,655.2	644,939.4	15,390.2	23,073.6	5,797.4	2,148.0	10.0	3,653.2	15,696.2	21,047.1	16 - 25 persons
26 - 30 คน	65	4,736,652.4	4,658,022.3	17,546.2	3,039.6	44,716.1	-	912.0	880.1	1,227.0	872.2	9,436.9	26 - 30 persons
31 - 50 คน	140	15,826,389.9	15,491,883.3	104,275.7	27,086.3	2,563.5	-	2,555.3	3,216.2	12,326.9	8,606.6	173,876.2	31 - 50 persons
51 - 200 คน	412	199,870,833.8	194,983,857.4	2,923,007.4	585,074.3	204,740.9	675.0	12,019.8	101,795.8	122,166.6	237,606.0	699,890.6	51 - 200 persons
มากกว่า 200 คน	302	1,051,677,653.0	1,033,390,655.7	5,499,777.9	2,293,588.1	61,396.1	2,476.0	148,394.4	1,016,129.4	1,669,879.2	3,098,620.8	4,496,735.5	More than 200 persons

ที่มา : สำมะโนธุรกิจและอุตสาหกรรม พ.ศ.2555 : อุตสาหกรรมการผลิต จังหวัด ชลบุรี สำนักงานสถิติแห่งชาติ กระทรวงเทคโนโลยีสารสนเทศและการสื่อสาร

Source : The 2012 Business and Industrial Census : Manufacturing Industry, Chon Buri Province, National Statistical Office, Ministry of Information and Communication Technology.

ตาราง 14 มูลค่าตามบัญชีของสินทรัพย์ถาวรในปี 2554 จำแนกตามขนาดของสถานประกอบการ

TABLE 14 BOOK VALUE OF FIXED ASSETS IN 2011 BY SIZE OF ESTABLISHMENT

(พันบาท In Thousand Baht)

ขนาดของสถาน ประกอบการ Number of establish- ments	จำนวน สถาน- ประกอบการ Number of establish- ments	มูลค่าสินทรัพย์ต้นงวด Book value of fixed assets 1 Jan. 2011								มูลค่าสินทรัพย์ปลายงวด Book value of fixed assets 31 Dec. 2011								Size of establishment
		รวม	ที่ดิน	อาคารและ สิ่งก่อสร้าง Building and construction	เครื่องจักร Machinery	ยานพาหนะ Vehicles	เครื่องใช้ สำนักงาน Office appliances	เครื่องมือ อื่นๆ Other tools	สินทรัพย์ ถาวรอื่น ๆ Other fixed assets	รวม	ที่ดิน	อาคารและ สิ่งก่อสร้าง Building and construction	เครื่องจักร Machinery	ยานพาหนะ Vehicles	เครื่องใช้ สำนักงาน Office appliances	เครื่องมือ อื่นๆ Other tools	สินทรัพย์ ถาวรอื่น ๆ Other fixed assets	
		Total	Land							Total	Land							
รวม	4,092	260,447,402.3	58,911,152.0	57,990,672.0	103,666,703.1	14,690,188.3	7,690,369.7	11,646,578.1	5,851,739.1	255,497,318.7	60,557,261.1	55,518,273.7	100,394,916.9	12,884,661.9	6,681,601.4	11,803,124.5	7,657,479.3	Total
1 - 15 คน	3,021	6,852,506.1	3,017,967.4	1,515,781.0	922,270.9	1,180,265.7	47,973.3	164,480.3	3,767.6	6,549,495.8	3,199,940.7	1,369,726.8	823,423.7	948,381.9	45,036.0	153,685.7	9,301.1	1 - 15 persons
16 - 25 คน	152	3,076,146.3	865,301.0	468,704.6	1,205,524.3	238,016.8	81,431.2	196,620.4	20,548.1	2,775,390.9	887,828.7	428,310.3	1,011,348.4	197,695.0	76,200.7	160,256.2	13,751.7	16 - 25 persons
26 - 30 คน	65	2,082,981.9	546,488.5	985,766.5	347,249.0	155,176.5	20,746.4	24,859.4	2,695.6	1,974,693.6	402,941.8	1,011,403.8	363,518.5	147,941.8	21,448.6	25,239.6	2,199.4	26 - 30 persons
31 - 50 คน	140	4,166,345.5	1,099,069.1	985,441.4	1,293,034.3	415,780.2	95,459.2	123,637.0	153,924.4	4,007,821.4	1,127,005.8	1,017,887.8	1,154,087.8	355,871.5	98,878.4	118,446.2	135,644.0	31 - 50 persons
51 - 200 คน	412	51,397,828.1	10,591,304.9	13,076,601.8	18,917,573.5	4,450,601.2	1,375,433.8	2,106,831.2	879,481.8	50,221,240.6	11,162,974.1	12,992,465.1	17,227,280.5	4,218,166.4	1,303,453.6	2,305,924.2	1,010,976.6	51 - 200 persons
มากกว่า 200 คน	302	192,871,594.4	42,791,021.3	40,958,376.7	80,981,051.3	8,250,348.0	6,069,325.8	9,030,149.7	4,791,321.6	189,968,676.5	43,776,570.0	38,698,479.9	79,815,258.0	7,016,605.4	5,136,584.1	9,039,572.6	6,485,606.6	More than 200 persons

ที่มา : สำมะโนธุรกิจและอุตสาหกรรม พ.ศ.2555 : อุตสาหกรรมการผลิต จังหวัด ชลบุรี สำนักงานสถิติแห่งชาติ กระทรวงเทคโนโลยีสารสนเทศและการสื่อสาร

Source : The 2012 Business and Industrial Census : Manufacturing Industry, Chon Buri Province, National Statistical Office, Ministry of Information and Communication Technology.

ตาราง 15 มูลค่าสินทรัพย์ถาวรที่เปลี่ยนแปลงระหว่าง มกราคม - ธันวาคม 2554 จำแนกตามขนาดของสถานประกอบการ

TABLE 15 VALUE OF FIXED ASSETS CHANGED IN JANUARY - DECEMBER 2011 BY SIZE OF ESTABLISHMENT

(พันบาท In Thousand Baht)

ขนาดของสถานประกอบการ Number of establishments	จำนวนสถานประกอบการ Number of establishments	รวม Total	มูลค่าสินทรัพย์ถาวรที่เปลี่ยนแปลง Change in value of fixed assets			ขนาดของสถานประกอบการ Size of establishment
			มูลค่าสินทรัพย์ถาวรที่ซื้อหรือผลิตขึ้นเอง Value of new or cost producing of fixed assets	มูลค่าสินทรัพย์ถาวรที่ขาย Value of disposal of fixed assets	ค่าโอนกรรมสิทธิ์ Ownership transfer fee	
รวม	4,092	76,779,474.8	71,026,233.9	5,722,531.7	30,709.2	Total
1 - 15 คน	3,021	179,437.7	141,649.7	37,506.0	282.0	1 - 15 persons
16 - 25 คน	152	101,491.5	72,335.0	29,156.5	-	16 - 25 persons
26 - 30 คน	65	207,604.4	205,644.6	1,959.9	-	26 - 30 persons
31 - 50 คน	140	540,033.6	516,726.2	23,307.4	-	31 - 50 persons
51 - 200 คน	412	50,458,459.4	49,182,900.5	1,245,151.1	30,407.8	51 - 200 persons
มากกว่า 200 คน	302	25,292,448.2	20,906,978.0	4,385,450.8	19.5	More than 200 persons

ที่มา : สำมะโนธุรกิจและอุตสาหกรรม พ.ศ.2555 : อุตสาหกรรมการผลิต จังหวัด ชลบุรี สำนักงานสถิติแห่งชาติ กระทรวงเทคโนโลยีสารสนเทศและการสื่อสาร

Source : The 2012 Business and Industrial Census : Manufacturing Industry, Chon Buri Province, National Statistical Office, Ministry of Information and Communication Technology.

PART 2 OPERATION INFORMATION OF MANUFACTURING
ESTABLISHMENTS BY DIVISION OF INDUSTRY

LIST OF STATISTICAL TABLES

PART 2 OPERATION INFORMATION OF MANUFACTURING ESTABLISHMENTS BY DIVISION OF INDUSTRY

TABLE 1	SUMMARY OF BASIC STATISTICS FOR MANUFACTURING ESTABLISHMENTS IN 2011 BY DIVISION OF INDUSTRY
TABLE 2	VALUE OF GROSS OUTPUT OF MANUFACTURING ESTABLISHMENTS IN 2011 BY DIVISION OF INDUSTRY
TABLE 3	INTERMEDIATE CONSUMPTION OF MANUFACTURING ESTABLISHMENTS IN 2011 BY DIVISION OF INDUSTRY
TABLE 4	PERSONS ENGAGED IN MANUFACTURING ESTABLISHMENTS IN 2011 BY WORK STATUS, SEX AND DIVISION OF INDUSTRY
TABLE 5	LEASED EMPLOYEES IN MANUFACTURING ESTABLISHMENTS IN 2011 BY WORK STATUS, SEX AND DIVISION OF INDUSTRY
TABLE 6	NUMBER OF MANUFACTURING ESTABLISHMENTS BY WORKING DAYS PER WEEK, WORKING HOURS PER DAY OF EMPLOYEES AND DIVISION OF INDUSTRY
TABLE 7	NUMBER OF MANUFACTURING ESTABLISHMENTS BY WORKING DAY PER WEEK, WORKING HOURS PER DAY OF LEASED EMPLOYEES AND DIVISION OF INDUSTRY
TABLE 8	REMUNERATION IN 2011 BY DIVISION OF INDUSTRY
TABLE 9	NUMBER AND PERCENTAGE OF MANUFACTURING ESTABLISHMENTS BY PERCENTAGE OF CAPACITY UTILIZATION IN 2011 AND DIVISION OF INDUSTRY
TABLE 10	VALUE OF STOCKS AT THE BEGINNING AND THE END OF 2011 BY DIVISION OF INDUSTRY
TABLE 11	CHANGE IN VALUE OF STOCKS IN 2011 BY DIVISION OF INDUSTRY
TABLE 12	TOTAL EXPENSES OF MANUFACTURING ESTABLISHMENTS IN 2011 BY DIVISION OF INDUSTRY
TABLE 13	TOTAL RECEIPTS OF MANUFACTURING ESTABLISHMENTS IN 2011 BY DIVISION OF INDUSTRY
TABLE 14	BOOK VALUE OF FIXED ASSETS IN 2011 BY DIVISION OF INDUSTRY
TABLE 15	VALUE OF FIXED ASSETS CHANGED IN JANUARY – DECEMBER 2011 BY DIVISION OF INDUSTRY

ตาราง 1 สถิติมูลฐานอุตสาหกรรมการผลิตในปี 2554 จำแนกตามหมวดย่อยอุตสาหกรรม

TABLE 1 SUMMARY OF BASIC STATISTICS FOR MANUFACTURING ESTABLISHMENTS IN 2011 BY DIVISION OF INDUSTRY

(พันบาท In Thousand Baht)

หมวดย่อยอุตสาหกรรม	จำนวน	จำนวน	ลูกจ้าง Employees		มูลค่าผลผลิต	ค่าใช้จ่าย	มูลค่าเพิ่ม	Division of industry
	สถานประกอบการ	คนทำงาน	จำนวน	ค่าตอบแทน	Value of	ขั้นกลาง	Value added	
	Number of establishments	Number of persons engaged		Remuneration				
รวม	4,092	268,151	263,895	43,265,120.2	1,293,022,263.4	1,004,991,138.9	288,031,124.5	Total
10 การผลิตผลิตภัณฑ์อาหาร	429	20,802	20,223	2,320,576.3	74,531,192.7	54,233,902.6	20,297,290.1	Manufacture of food products
11 การผลิตเครื่องดื่ม	41	1,979	1,922	229,937.9	4,361,469.1	2,926,880.2	1,434,588.9	Manufacture of beverages
13 การผลิตสิ่งทอ	137	5,178	4,989	766,291.6	7,274,570.6	5,493,753.6	1,780,817.0	Manufacture of textiles
14 การผลิตเสื้อผ้าเครื่องแต่งกาย	788	8,379	7,411	1,223,125.5	2,716,091.5	1,782,490.8	933,600.7	Manufacture of wearing apparels
15 การผลิตเครื่องหนังและผลิตภัณฑ์ที่เกี่ยวข้อง	28	12,125	12,115	2,199,549.3	10,642,477.9	8,055,648.6	2,586,829.3	Manufacture of leather and related products
16 การผลิตไม้และผลิตภัณฑ์จากไม้และไม้ก๊อก (ยกเว้นเฟอร์นิเจอร์) การผลิตสิ่งของจากฟางและวัสดุถักสานอื่นๆ	142	3,992	3,829	555,804.8	10,902,253.4	8,732,286.7	2,169,966.7	Manufacture of wood and products of wood and cork (except furniture); manufacture of articles of straw and plaiting materials
17 การผลิตกระดาษและผลิตภัณฑ์กระดาษ	26	3,001	2,989	430,131.8	4,690,060.6	3,649,193.4	1,040,867.2	Manufacture of paper and paper products
18 การพิมพ์และการผลิตซ้ำสื่อบันทึกข้อมูล	147	1,160	891	94,629.4	437,882.9	257,927.3	179,955.7	Printing and reproduction of recorded media
19 การผลิตถ่านโค้กและผลิตภัณฑ์ที่ได้จากการกลั่นปิโตรเลียม	5	998	997	141,566.5	161,322.8	118,586.5	42,736.3	Manufacture of coke and refined petroleum products
20 การผลิตเคมีภัณฑ์และผลิตภัณฑ์เคมี	91	17,968	17,956	2,713,881.6	54,293,769.9	40,564,722.1	13,729,047.8	Manufacture of chemicals and chemical products
21 การผลิตเภสัชภัณฑ์ เคมีภัณฑ์ที่ใช้รักษาโรค และผลิตภัณฑ์จากพืชและสัตว์ที่ใช้รักษาโรค	5	483	482	63,182.9	734,724.2	539,661.6	195,062.6	Manufacture of pharmaceuticals, medicinal chemical and botanical products
22 การผลิตผลิตภัณฑ์ยางและพลาสติก	140	16,528	16,490	2,702,903.7	51,316,628.0	39,063,798.3	12,252,829.6	Manufacture of rubber and plastic products
23 การผลิตผลิตภัณฑ์อื่นๆ ที่ทำจากแร่โลหะ	145	6,693	6,581	759,014.8	31,116,231.3	24,462,470.6	6,653,760.6	Manufacture of other non-metallic mineral products
24 การผลิตโลหะขั้นมูลฐาน	68	8,304	8,275	1,460,318.3	49,316,977.9	41,791,661.5	7,525,316.5	Manufacture of basic metals
25 การผลิตผลิตภัณฑ์โลหะประดิษฐ์ (ยกเว้นเครื่องจักรและอุปกรณ์)	1,025	26,474	25,267	3,633,537.6	57,154,238.2	45,325,124.9	11,829,113.3	Manufacture of fabricated metal products (excepts machinery and equipment)
26 การผลิตผลิตภัณฑ์คอมพิวเตอร์ อิเล็กทรอนิกส์ และอุปกรณ์ที่ใช้ในทางทัศนศาสตร์	69	37,507	37,507	6,815,280.1	282,172,244.7	220,472,022.0	61,700,222.7	Manufacture of computers, electronic and optical products

ตาราง 1 สถิติมูลฐานอุตสาหกรรมการผลิตในปี 2554 จำแนกตามหมวดย่อยอุตสาหกรรม (ต่อ)

TABLE 1 SUMMARY OF BASIC STATISTICS FOR MANUFACTURING ESTABLISHMENTS IN 2011 BY DIVISION OF INDUSTRY (cont'd)

(พันบาท In Thousand Baht)

หมวดย่อยอุตสาหกรรม	จำนวน	จำนวน	ลูกจ้าง Employees		มูลค่าผลผลิต	ค่าใช้จ่าย	มูลค่าเพิ่ม	Division of industry
	สถานประกอบการ	คนทำงาน	จำนวน	ค่าตอบแทน	Value of	ขั้นกลาง	Value added	
	Number of establishments	Number of persons engaged		Remuneration				
27 การผลิตอุปกรณ์ไฟฟ้า	35	5,510	5,504	763,613.4	16,438,690.8	14,021,532.1	2,417,158.7	Manufacture of electrical equipment
28 การผลิตเครื่องจักรและเครื่องมือ ซึ่งมีได้จัดประเภทไว้ในที่อื่น	85	16,491	16,471	2,946,053.2	125,820,124.5	111,323,299.8	14,496,824.7	Manufacture of machinery and equipment, n.e.c
29 การผลิตยานยนต์ รถพ่วง และรถกึ่งพ่วง	236	53,492	53,359	10,738,838.7	457,082,112.6	343,597,082.6	113,485,030.0	Manufacture of motor vehicles, trailers and semi-trailers
30 การผลิตอุปกรณ์ขนส่งอื่นๆ	15	2,071	2,067	320,784.1	3,453,631.5	2,588,515.0	865,116.5	Manufacture of other transport equipment
31 การผลิตเฟอร์นิเจอร์	118	5,540	5,415	628,953.6	5,476,862.0	3,909,012.1	1,567,849.8	Manufacture of furniture
32 การผลิตผลิตภัณฑ์อื่นๆ	167	10,197	9,987	1,264,599.7	15,643,910.5	11,913,305.0	3,730,605.5	Other manufacturing
33 การซ่อมและการติดตั้งเครื่องจักรและอุปกรณ์	131	2,968	2,869	456,579.5	26,756,825.9	19,787,816.7	6,969,009.2	Repair and installation of machinery and equipment
37 การจัดการน้ำเสีย	1	10	10	D	D	D	D	Sewerage
38 การเก็บรวบรวมของเสีย การบำบัด และการกำจัดของเสีย รวมถึงการนำของเสียกลับมาใช้ใหม่	13	251	243	28,290.1	494,724.9	357,572.5	137,152.4	Waste collection, treatment and disposal activities; materials recovery
39 กิจกรรมการบำบัดและบริการจัดการของเสียอื่นๆ	1	14	14	D	D	D	D	Remediation activities and other waste management services
58 การจัดพิมพ์จำหน่ายหรือเผยแพร่	4	36	32	4,038.8	18,000.2	13,764.5	4,235.7	Publishing activities

หมายเหตุ : D หมายถึง ตัวเลขที่ไม่เปิดเผย

Note : D means disclosure prohibited.

ที่มา : สำมะโนธุรกิจและอุตสาหกรรม พ.ศ.2555 : อุตสาหกรรมการผลิต จังหวัด ชลบุรี สำนักงานสถิติแห่งชาติ กระทรวงเทคโนโลยีสารสนเทศและการสื่อสาร

Source : The 2012 Business and Industrial Census : Manufacturing Industry, Chon Buri Province, National Statistical Office, Ministry of Information and Communication Technology.

ตาราง 2 มูลค่าผลผลิตของสถานประกอบการอุตสาหกรรมการผลิตในปี 2554 จำแนกตามหมวดย่อยอุตสาหกรรม

TABLE 2 VALUE OF GROSS OUTPUT OF MANUFACTURING ESTABLISHMENTS IN 2011 BY DIVISION OF INDUSTRY

(พันบาท In Thousand Baht)										
หมวดย่อยอุตสาหกรรม	จำนวน สถาน- ประกอบการ Number of establishments	รวม Total	มูลค่าขายผลผลิต Sales of goods produced	รายรับจาก การขายสินค้า ที่ซื้อมาจำหน่าย ในสภาพเดิม Sales of goods purchased for resale	รายรับจากการ รับจ้างเหมาทำการ ผลิตสินค้า Receipts for contract and commission work	รายรับจากการ ให้บริการ บำรุงรักษา ซ่อมแซมและติดตั้ง ให้แก่สถาน ประกอบการอื่น Receipts for repair and installation work etc.	รายรับจากการ ให้เช่าอาคาร ฯลฯ และรายรับอื่น ๆ Receipts for rent on building etc. and other receipts	ส่วนเปลี่ยนแปลง มูลค่าสินค้าคงเหลือ Change in value of stocks of goods	Division of industry	
รวม	4,092	1,293,022,263.4	1,260,727,409.8	9,432,228.8	3,000,817.1	360,171.9	5,588,270.7	13,913,365.2	Total	
10 การผลิตผลิตภัณฑ์อาหาร	429	74,531,192.7	72,830,640.3	635,109.0	2,770.9	29,522.3	142,128.1	891,022.2	Manufacture of food products	
11 การผลิตเครื่องดื่ม	41	4,361,469.1	4,327,799.6	5,240.0	1,066.7	-	-	27,362.9	Manufacture of beverages	
13 การผลิตสิ่งทอ	137	7,274,570.6	7,029,752.5	98,092.5	15,420.1	18,222.2	15,165.2	97,918.1	Manufacture of textiles	
14 การผลิตเสื้อผ้าเครื่องแต่งกาย	788	2,716,091.5	2,688,438.0	17,883.5	1,625.0	3,193.2	3,262.8	1,689.1	Manufacture of wearing apparels	
15 การผลิตเครื่องหนังและผลิตภัณฑ์ที่เกี่ยวข้อง	28	10,642,477.9	10,401,584.5	148,914.1	27,323.0	-	38,001.6	26,654.7	Manufacture of leather and related products	
16 การผลิตไม้และผลิตภัณฑ์จากไม้และไม้ก๊อก (ยกเว้นเฟอร์นิเจอร์) การผลิตสิ่งของจากฟาง และวัสดุถักสานอื่นๆ	142	10,902,253.4	10,406,480.1	63,367.4	-	-	6,384.3	426,021.7	Manufacture of wood and products of wood and cork (except furniture); manufacture of articles of straw and plaiting materials	
17 การผลิตกระดาษและผลิตภัณฑ์กระดาษ	26	4,690,060.6	4,720,844.8	37,907.2	-	1,014.0	17,662.2	-87,367.6	Manufacture of paper and paper products	
18 การพิมพ์และการผลิตซ้ำสื่อบันทึกข้อมูล	147	437,883.0	437,072.2	2,118.8	-	1,477.9	1,801.4	-4,587.5	Printing and reproduction of recorded media	
19 การผลิตถ่านโค้กและผลิตภัณฑ์ที่ได้จากการกลั่นปิโตรเลียม	5	161,322.8	134,954.2	-	-	24,982.9	619.5	766.3	Manufacture of coke and refined petroleum products	
20 การผลิตเคมีภัณฑ์และผลิตภัณฑ์เคมี	91	54,293,769.9	52,534,190.3	1,298,564.1	123,469.7	6,597.0	176,112.8	154,836.0	Manufacture of chemicals and chemical products	
21 การผลิตเภสัชภัณฑ์ เคมีภัณฑ์ที่ใช้รักษาโรค และผลิตภัณฑ์จากพืชและสัตว์ที่ใช้รักษาโรค	5	734,724.2	684,673.2	-	-	-	-	50,051.0	Manufacture of pharmaceuticals, medicinal chemical and botanical products	
22 การผลิตผลิตภัณฑ์ยางและพลาสติก	140	51,316,628.0	50,861,521.9	302,531.0	7,738.4	30,301.4	89,312.1	25,223.2	Manufacture of rubber and plastic products	
23 การผลิตผลิตภัณฑ์อื่นๆ ที่ทำจากแร่โลหะ	145	31,116,231.3	29,771,380.1	1,310,849.4	13,851.8	-	117,045.8	-96,895.7	Manufacture of other non-metallic mineral products	
24 การผลิตโลหะขั้นมูลฐาน	68	49,316,977.9	48,285,338.0	2,002,823.9	128,100.0	-	184,075.5	-1,283,359.4	Manufacture of basic metals	
25 การผลิตผลิตภัณฑ์โลหะประดิษฐ์ (ยกเว้นเครื่องจักรและอุปกรณ์)	1,025	57,154,238.2	55,749,041.6	383,362.8	423,037.5	23,176.9	254,772.1	320,847.4	Manufacture of fabricated metal products (excepts machinery and equipment)	
26 การผลิตผลิตภัณฑ์คอมพิวเตอร์ อิเล็กทรอนิกส์ และอุปกรณ์ที่ใช้ในทางทัศนศาสตร์	69	282,172,244.6	270,747,500.9	1,343,037.0	68,393.9	19,070.6	537,538.6	9,456,703.6	Manufacture of computers, electronic and optical products	

ตาราง 2 มูลค่าผลผลิตของสถานประกอบการอุตสาหกรรมการผลิตในปี 2554 จำแนกตามหมวดย่อยอุตสาหกรรม (ต่อ)

TABLE 2 VALUE OF GROSS OUTPUT OF MANUFACTURING ESTABLISHMENTS IN 2011 BY DIVISION OF INDUSTRY (cont'd)

(พันบาท In Thousand Baht)

หมวดย่อยอุตสาหกรรม	จำนวน สถาน- ประกอบการ Number of establishments	รวม Total	มูลค่าขายผลผลิต Sales of goods produced	รายรับจาก การขายสินค้า ที่ซื้อมาจำหน่าย ในสภาพเดิม Sales of goods purchased for resale	รายรับจากการ รับจ้างเหมาทำการ ผลิตสินค้า Receipts for contract and commission work	รายรับจากการ ให้บริการ บำรุงรักษา ซ่อมแซมและติดตั้ง ให้แก่สถาน ประกอบการอื่น Receipts for repair and installation work etc.	รายรับจากการ ให้เช่าอาคาร ฯลฯ และรายรับอื่น ๆ Receipts for rent on building etc. and other receipts	ส่วนเปลี่ยนแปลง มูลค่าสินค้าคงเหลือ Change in value of stocks of goods	Division of industry
27 การผลิตอุปกรณ์ไฟฟ้า	35	16,438,690.8	16,383,806.2	14,726.0	33,000.0	2,600.0	52,011.4	-47,452.8	Manufacture of electrical equipment
28 การผลิตเครื่องจักรและเครื่องมือ ซึ่งมิได้จัดประเภทไว้ในที่อื่น	85	125,820,124.5	124,441,801.6	11,174.1	14,120.6	5,237.3	1,041,500.8	306,290.1	Manufacture of machinery and equipment, n.e.c
29 การผลิตยานยนต์ รถพ่วง และรถกึ่งพ่วง	236	457,082,112.6	446,364,136.2	1,419,023.5	2,100,516.2	132,029.5	2,813,932.0	4,252,475.2	Manufacture of motor vehicles, trailers and semi-trailers
30 การผลิตอุปกรณ์ขนส่งอื่นๆ	15	3,453,631.5	3,447,703.8	-	15,489.2	-	6,536.2	-16,097.7	Manufacture of other transport equipment
31 การผลิตเฟอร์นิเจอร์	118	5,476,861.9	5,404,195.0	259,078.9	20,975.2	503.0	35,828.3	-243,718.4	Manufacture of furniture
32 การผลิตผลิตภัณฑ์อื่นๆ	167	15,643,910.5	15,647,947.6	32,625.6	1,178.0	160.3	43,955.8	-81,956.8	Other manufacturing
33 การซ่อมและการติดตั้งเครื่องจักรและอุปกรณ์	131	26,756,825.9	26,857,232.1	45,450.2	2,733.6	62,083.4	10,425.7	-221,099.1	Repair and installation of machinery and equipment
37 การจัดการน้ำเสีย	1	D	D	-	-	-	-	-	Sewerage
38 การเก็บรวบรวมของเสีย การบำบัดและ การกำจัดของเสียรวมถึงการนำของเสียกลับมาใช้ใหม่	13	494,724.9	535,858.6	350.0	7.3	-	198.9	-41,689.8	Waste collection, treatment and disposal activities; materials recovery
39 กิจกรรมการบำบัดและบริการ จัดการของเสียอื่นๆ	1	D	D	-	-	-	-	-	Remediation activities and other waste management services
58 การจัดพิมพ์จำหน่ายหรือเผยแพร่	4	18,000.2	18,271.7	-	-	-	-	-271.5	Publishing activities

หมายเหตุ : D หมายถึง ตัวเลขที่ไม่เปิดเผย

Note : D means disclosure prohibited.

ที่มา : สำมะโนธุรกิจและอุตสาหกรรม พ.ศ.2555 : อุตสาหกรรมการผลิต จังหวัด ชลบุรี สำนักงานสถิติแห่งชาติ กระทรวงเทคโนโลยีสารสนเทศและการสื่อสาร

Source : The 2012 Business and Industrial Census : Manufacturing Industry, Chon Buri Province, National Statistical Office, Ministry of Information and Communication Technology.

ตาราง 3 ค่าใช้จ่ายขั้นกลางของสถานประกอบการอุตสาหกรรมการผลิตในปี 2554 จำแนกตามหมวดย่อยอุตสาหกรรม

TABLE 3 INTERMEDIATE CONSUMPTION OF MANUFACTURING ESTABLISHMENTS IN 2011 BY DIVISION OF INDUSTRY

(พันบาท In Thousand Baht)												
หมวดย่อยอุตสาหกรรม	จำนวน สถาน- ประกอบการ Number of establishments	รวม Total	ค่าซื้อวัตถุดิบ และวัสดุประกอบา ที่ใช้ในการผลิต Purchase of materials and components	ค่าเชื้อเพลิง และค่าไฟฟ้า ที่จ่ายในการผลิต Cost of fuels, cost of electricity used in production	ค่าติดตั้งซ่อมแซมและ บำรุงรักษาสินค้า ที่จำหน่ายให้ลูกค้า Cost of repair and maintenance sales of goods of purchase	ค่าติดตั้งซ่อมแซมและ บำรุงรักษาเครื่องจักร เครื่องมือ Cost of repair and maintenance of machinery and equipment	ค่าซื้อสินค้า ที่เข้ามาจำหน่าย ในสภาพเดิม Purchase of goods for resale	ค่าจ้างเหมาจ่ายให้ สถานประกอบการ อื่นผลิตสินค้าให้ Cost of contract and commission work	ค่าธรรมเนียม ที่จ่ายสำหรับ ลูกจ้างเช่า Fees paid for leased employees	ค่าใช้จ่ายอื่น ๆ Other expenses	ส่วนเปลี่ยนแปลง มูลค่าวัตถุดิบและ วัสดุประกอบา คงเหลือ Change in value of stocks of materials and components	Division of industry
รวม	4,092	1,004,991,138.9	740,942,617.8	79,731,418.4	6,080,321.7	30,343,638.8	9,073,806.4	2,232,890.3	37,878,338.3	106,632,775.7	7,924,668.5	Total
10 การผลิตผลิตภัณฑ์อาหาร	429	54,233,902.6	38,941,686.1	3,590,848.6	1,570,385.2	2,388,799.6	800,042.8	3,193.4	1,400.0	6,681,748.8	-255,798.2	Manufacture of food products
11 การผลิตเครื่องดื่ม	41	2,926,880.2	2,298,970.8	56,395.3	288.0	55,484.8	798,890.2	-	-	472,379.3	755,528.2	Manufacture of beverages
13 การผลิตสิ่งทอ	137	5,493,753.6	4,081,327.7	414,566.5	57,709.6	188,974.4	101,912.9	9,545.9	11,716.0	762,285.0	134,284.3	Manufacture of textiles
14 การผลิตเสื้อผ้าเครื่องแต่งกาย	788	1,782,490.8	1,243,899.0	123,793.1	8,728.6	111,737.6	2,695.9	21,636.1	-	207,968.2	-62,032.4	Manufacture of wearing apparels
15 การผลิตเครื่องหนังและผลิตภัณฑ์ที่เกี่ยวข้อง	28	8,055,648.6	6,147,309.4	578,448.2	371,827.9	271,027.7	97,878.3	20,866.9	-	538,820.4	-29,469.9	Manufacture of leather and related products
16 การผลิตไม้และผลิตภัณฑ์จากไม้และไม้ก๊อก (ยกเว้นเฟอร์นิเจอร์) การผลิตสิ่งของจากฟาง และวัสดุจากสานอื่นๆ	142	8,732,286.7	6,881,965.2	636,269.0	119,468.1	219,633.5	7,347.4	126,598.9	6.7	859,163.0	118,165.1	Manufacture of wood and products of wood and cork (except furniture); anufacture of articles of straw and plaiting materials
17 การผลิตกระดาษและผลิตภัณฑ์กระดาษ	26	3,649,193.4	2,216,399.7	421,427.6	3,326.4	208,573.6	8,901.2	43,769.2	-	605,381.3	-141,414.5	Manufacture of paper and paper products
18 การพิมพ์และการผลิตซ้ำสื่อบันทึกข้อมูล	147	257,927.3	184,977.3	13,967.3	449.4	7,846.6	1,155.7	-	-	39,998.4	-9,532.5	Printing and reproduction of recorded media
19 การผลิตถ่านโค้กและผลิตภัณฑ์ที่ได้จาก การกลั่นปิโตรเลียม	5	118,586.5	64,353.8	14,132.4	-	2,497.7	-	-	-	31,021.7	-6,580.9	Manufacture of coke and refined petroleum products
20 การผลิตเคมีภัณฑ์และผลิตภัณฑ์เคมี	91	40,564,722.1	29,628,443.6	2,909,967.3	165,478.9	1,580,076.8	844,042.9	7,262.2	4,988.4	5,711,966.9	287,504.8	Manufacture of chemicals and chemical products
21 การผลิตเภสัชภัณฑ์ เคมีภัณฑ์ที่ใช้รักษาโรค และผลิตภัณฑ์จากพืชและสัตว์ที่ใช้รักษาโรค	5	539,661.6	304,139.3	86,801.2	-	115,492.5	-	42,221.5	-	30,186.4	39,179.3	Manufacture of pharmaceuticals, medicinal chemical and botanical products
22 การผลิตผลิตภัณฑ์ยางและพลาสติก	140	39,063,798.3	27,095,604.6	4,698,178.6	321,401.5	2,007,328.3	650,459.0	152,020.6	24,525.2	4,445,992.4	331,711.7	Manufacture of rubber and plastic products
23 การผลิตผลิตภัณฑ์อื่นๆ ที่ทำจากแร่โลหะ	145	24,462,470.6	14,428,805.9	2,742,492.6	11,190.4	495,518.7	1,581,358.6	4,509.2	22,000.0	4,894,333.0	-282,262.3	Manufacture of other non-metallic mineral products
24 การผลิตโลหะขั้นมูลฐาน	68	41,791,661.5	35,028,551.3	2,091,478.7	86,740.5	705,212.0	1,238,442.2	11,133.4	14,147.6	2,338,611.7	-277,344.0	Manufacture of basic metals
25 การผลิตผลิตภัณฑ์โลหะประดิษฐ์ (ยกเว้นเครื่องจักรและอุปกรณ์)	1,025	45,325,124.9	33,614,235.9	4,334,765.7	224,287.1	997,648.7	682,660.9	170,839.3	24,243.0	4,789,534.4	-486,910.0	Manufacture of fabricated metal products (excepts machinery and equipment)
26 การผลิตผลิตภัณฑ์คอมพิวเตอร์ อิเล็กทรอนิกส์ และอุปกรณ์ที่ใช้ในทางทัศนศาสตร์	69	220,472,022.0	115,590,529.9	35,695,972.7	198,075.7	15,538,535.5	11,268.4	807,379.0	37,090,139.8	21,977,724.3	6,437,603.2	Manufacture of computers, electronic and optical products
27 การผลิตอุปกรณ์ไฟฟ้า	35	14,021,532.1	8,258,665.5	2,250,633.7	1,258,972.9	222,361.1	25,101.1	2,400.0	-	2,367,658.9	364,261.0	Manufacture of electrical equipment
28 การผลิตเครื่องจักรและเครื่องมือ ซึ่งมิได้จัดประเภทไว้ในที่อื่น	85	111,323,299.8	90,721,082.0	3,551,566.7	207,902.3	1,107,487.7	149,864.1	57,492.1	364,887.3	16,989,305.8	1,826,288.1	Manufacture of machinery and equipment, n.e.c

ตาราง 3 ค่าใช้จ่ายขั้นกลางของสถานประกอบการอุตสาหกรรมการผลิตในปี 2554 จำแนกตามหมวดย่อยอุตสาหกรรม (ต่อ)

TABLE 3 INTERMEDIATE CONSUMPTION OF MANUFACTURING ESTABLISHMENTS IN 2011 BY DIVISION OF INDUSTRY (cont'd)

													(พันบาท In Thousand Baht)	
หมวดย่อยอุตสาหกรรม	จำนวน สถาน- ประกอบการ Number of establishments	รวม Total	ค่าซื้อวัตถุดิบ และวัสดุประกอบา ที่ใช้ในการผลิต Purchase of materials and components	ค่าเชื้อเพลิง และค่าไฟฟ้า ที่จ่ายในการผลิต Cost of fuels, cost of electricity used in production	ค่าติดตั้งซ่อมแซมและ บำรุงรักษาสินค้า ที่จำหน่ายให้ลูกค้า Cost of repair and maintenance sales of goods of purchase	ค่าติดตั้งซ่อมแซมและ บำรุงรักษาเครื่องจักร เครื่องมือ Cost of repair and maintenance of machinery and equipment	ค่าซื้อสินค้า ที่ซื้อมาจำหน่าย ในสภาพเดิม Purchase of goods for resale	ค่าจ้างเหมาจ่ายให้ สถานประกอบการ อื่นผลิตสินค้าให้ Cost of contract and commission work	ค่าธรรมเนียมที่จ่าย สำหรับ ลูกจ้างเช่า Fees paid for leased employees	ค่าใช้จ่ายอื่น ๆ Other expenses	ส่วนเปลี่ยนแปลง มูลค่าวัตถุดิบและ วัสดุประกอบา คงเหลือ Change in value of stocks of materials and components	Division of industry		
29 การผลิตยานยนต์ รถพ่วง และรถกึ่งพ่วง	236	343,597,082.6	293,495,652.0	13,058,659.9	740,991.1	3,176,394.5	1,747,240.4	681,413.1	281,098.8	29,714,112.7	-701,520.2	Manufacture of motor vehicles, trailers and semi-trailers		
30 การผลิตอุปกรณ์ขนส่งอื่นๆ	15	2,588,515.0	1,850,190.2	216,654.3	1,422.1	153,291.0	-	33,937.2	-	328,750.2	-4,269.9	Manufacture of other transport equipment		
31 การผลิตเฟอร์นิเจอร์	118	3,909,012.1	2,607,237.7	140,075.5	1,038.2	58,999.9	239,992.2	16,769.1	-	782,594.1	-62,305.5	Manufacture of furniture		
32 การผลิตผลิตภัณฑ์อื่นๆ	167	11,913,305.0	10,227,034.0	559,056.1	56,093.2	226,879.9	28,263.8	1,048.8	39,185.6	868,014.3	92,270.7	Other manufacturing		
33 การซ่อมและการติดตั้งเครื่องจักรและอุปกรณ์	131	19,787,816.7	15,831,895.6	1,491,385.0	673,143.1	501,816.5	27,085.4	13,513.4	-	1,117,168.2	-131,809.6	Repair and installation of machinery and equipment		
37 การจัดการน้ำเสีย	1	D	D	D	-	D	-	-	-	D	-	Sewerage		
38 การเก็บรวบรวมของเสีย การบำบัด และการกำจัดของเสีย รวมถึงการนำของเสียกลับมาใช้ใหม่	13	357,572.5	184,777.3	52,157.1	1,401.9	1,840.4	29,203.3	5,341.3	-	72,698.4	-10,152.8	Waste collection, treatment and disposal activities; materials recovery		
39 กิจกรรมการบำบัดและบริหารจัดการของเสียอื่นๆ	1	D	D	-	-	D	-	-	-	D	D	Remediation activities and other waste management services		
58 การจัดพิมพ์จำหน่ายหรือเผยแพร่	4	13,764.5	8,596.0	1,261.9	-	10.0	-	-	-	3,371.6	-525.0	Publishing activities		

หมายเหตุ : D หมายถึง ตัวเลขที่ไม่เปิดเผย

Note : D means disclosure prohibited.

ที่มา : สำมะโนธุรกิจและอุตสาหกรรม พ.ศ.2555 : อุตสาหกรรมการผลิต จังหวัด ชลบุรี สำนักงานสถิติแห่งชาติ กระทรวงเทคโนโลยีสารสนเทศและการสื่อสาร

Source : The 2012 Business and Industrial Census : Manufacturing Industry, Chon Buri Province, National Statistical Office, Ministry of Information and Communication Technology.

ตาราง 4 คนทำงานในสถานประกอบการอุตสาหกรรมการผลิตในปี 2554 จำแนกตามสถานภาพการทำงาน เพศ และหมวดย่อยอุตสาหกรรม

TABLE 4 PERSONS ENGAGED IN MANUFACTURING ESTABLISHMENTS IN 2011 BY WORK STATUS, SEX AND DIVISION OF INDUSTRY

หมวดย่อยอุตสาหกรรม	จำนวน สถาน- ประกอบการ Number of establishments	รวม		คนทำงานโดยไม่ได้รับค่าจ้าง/ เงินเดือน			ลูกจ้างในกรรมวิธีการผลิต Operatives									ลูกจ้างอื่น ๆ			Division of industry	
		Total		Unpaid workers			รวม			ผู้ปฏิบัติงานที่มีฝีมือ			ผู้ปฏิบัติงานไม่มีฝีมือ			Other employees				
		รวม	ชาย	หญิง	รวม	ชาย	หญิง	รวม	ชาย	หญิง	รวม	ชาย	หญิง	รวม	ชาย	หญิง	รวม	ชาย		หญิง
รวม	4,092	268,151	145,993	122,158	4,256	2,389	1,868	235,068	130,590	104,479	114,826	65,600	49,227	120,242	64,990	55,252	28,826	13,015	15,812	Total
10 การผลิตผลิตภัณฑ์อาหาร	429	20,802	8,934	11,868	578	260	318	18,495	7,941	10,555	10,346	3,931	6,414	8,150	4,009	4,141	1,728	733	995	Manufacture of food products
11 การผลิตเครื่องดื่ม	41	1,979	1,435	544	57	35	22	538	346	192	304	220	84	234	126	108	1,384	1,054	330	Manufacture of beverages
13 การผลิตสิ่งทอ	137	5,178	2,611	2,567	189	78	111	4,328	2,151	2,177	2,542	1,190	1,352	1,786	961	825	660	382	278	Manufacture of textiles
14 การผลิตเสื้อผ้าเครื่องแต่งกาย	788	8,379	3,676	4,703	968	382	586	7,100	3,177	3,923	5,316	2,497	2,819	1,783	680	1,104	311	117	194	Manufacture of wearing apparels
15 การผลิตเครื่องหนังและผลิตภัณฑ์ที่เกี่ยวข้อง	28	12,125	5,677	6,448	10	3	7	11,743	5,548	6,195	7,233	2,812	4,421	4,510	2,736	1,774	372	126	246	Manufacture of leather and related products
16 การผลิตไม้และผลิตภัณฑ์จากไม้และไม้ก๊อก (ยกเว้นเฟอร์นิเจอร์) การผลิตสิ่งของจากฟาง และวัสดุสานอื่นๆ	142	3,992	2,684	1,308	163	90	73	3,554	2,496	1,058	1,090	835	255	2,464	1,661	803	275	99	176	Manufacture of wood and products of wood and cork (except furniture); manufacture of articles of straw and plaiting materials
17 การผลิตกระดาษและผลิตภัณฑ์กระดาษ	26	3,001	1,515	1,487	12	5	7	2,745	1,400	1,346	1,855	1,046	809	891	354	537	244	110	134	Manufacture of paper and paper products
18 การพิมพ์และการผลิตซ้ำสื่อบันทึกข้อมูล	147	1,160	843	317	268	166	102	823	641	182	400	329	71	423	312	111	68	36	32	Printing and reproduction of recorded media
19 การผลิตถ่านโค้กและผลิตภัณฑ์ที่ได้จาก การถลุงปิโตรเลียม	5	998	534	464	1	1	-	915	511	404	75	55	20	840	456	384	82	22	60	Manufacture of coke and refined petroleum products
20 การผลิตเคมีภัณฑ์และผลิตภัณฑ์เคมี	91	17,968	7,766	10,202	12	6	6	14,742	6,509	8,233	7,390	3,658	3,732	7,352	2,851	4,501	3,214	1,251	1,963	Manufacture of chemicals and chemical products
21 การผลิตเภสัชภัณฑ์ เคมีภัณฑ์ที่ใช้รักษาโรค และผลิตภัณฑ์จากพืชและสัตว์ที่ใช้รักษาโรค	5	483	209	274	1	1	-	421	193	228	351	153	198	70	40	30	61	15	46	Manufacture of pharmaceuticals, medicinal chemical and botanical products
22 การผลิตผลิตภัณฑ์ยางและพลาสติก	140	16,528	8,700	7,828	38	29	9	14,860	7,972	6,888	5,818	2,899	2,918	9,043	5,073	3,970	1,630	699	931	Manufacture of rubber and plastic products
23 การผลิตผลิตภัณฑ์อื่นๆ ที่ทำจากแร่โลหะ	145	6,693	4,270	2,423	112	68	44	5,903	3,888	2,016	3,324	2,242	1,082	2,579	1,646	934	678	315	363	Manufacture of other non-metallic mineral product
24 การผลิตโลหะขั้นมูลฐาน	68	8,304	5,887	2,417	29	18	11	7,623	5,618	2,005	4,216	3,366	850	3,407	2,252	1,155	652	251	401	Manufacture of basic metals
25 การผลิตผลิตภัณฑ์โลหะประดิษฐ์ (ยกเว้นเครื่องจักรและอุปกรณ์)	1,025	26,474	18,042	8,432	1,207	880	328	22,963	16,223	6,740	12,178	8,597	3,581	10,785	7,626	3,159	2,304	940	1,364	Manufacture of fabricated metal products (excepts machinery and equipment)
26 การผลิตผลิตภัณฑ์คอมพิวเตอร์ อิเล็กทรอนิกส์ และอุปกรณ์ที่ใช้ในทางทัศนศาสตร์	69	37,507	18,642	18,865	-	-	-	33,450	17,010	16,440	11,878	5,218	6,660	21,572	11,792	9,780	4,057	1,632	2,425	Manufacture of computers, electronic and optical products
27 การผลิตอุปกรณ์ไฟฟ้า	35	5,510	2,659	2,851	6	3	3	4,962	2,483	2,479	2,589	1,081	1,508	2,373	1,402	971	542	173	369	Manufacture of electrical equipment

ตาราง 4 คนทำงานในสถานประกอบการอุตสาหกรรมการผลิตในปี 2554 จำแนกตามสถานภาพการทำงาน เพศ และหมวดย่อยอุตสาหกรรม (ต่อ)

TABLE 4 PERSONS ENGAGED IN MANUFACTURING ESTABLISHMENTS IN 2011 BY WORK STATUS, SEX AND DIVISION OF INDUSTRY (cont'd)

หมวดย่อยอุตสาหกรรม	จำนวน สถาน- ประกอบการ Number of establishments	รวม Total			คนทำงานโดยไม่ได้รับค่าจ้าง/ เงินเดือน Unpaid workers			ลูกจ้างในกรรมวิธีการผลิต Operatives									ลูกจ้างอื่น ๆ Other employees			Division of industry
		รวม	ชาย	หญิง	รวม	ชาย	หญิง	รวม			ผู้ปฏิบัติงานที่มีฝีมือ Skill labour			ผู้ปฏิบัติงานไม่มีฝีมือ Unskill labour			รวม	ชาย	หญิง	
								รวม	ชาย	หญิง	รวม	ชาย	หญิง	รวม	ชาย	หญิง				
		Total	Male	Female	Total	Male	Female	Total	Male	Female	Total	Male	Female	Total	Male	Female	Total	Male	Female	
28 การผลิตเครื่องจักรและเครื่องมือ ซึ่งไม่ได้จัดประเภทไว้ในที่อื่น	85	16,491	9,347	7,144	20	14	6	14,527	8,527	6,000	6,392	4,064	2,328	8,135	4,463	3,672	1,944	806	1,138	Manufacture of machinery and equipment, n.e.c
29 การผลิตยานยนต์ รถพ่วง และรถกึ่งพ่วง	236	53,492	32,479	21,014	133	102	31	46,494	28,666	17,829	21,292	16,196	5,096	25,203	12,470	12,733	6,865	3,711	3,154	Manufacture of motor vehicles, trailers and semi-trailers
30 การผลิตอุปกรณ์ขนส่งอื่นๆ	15	2,071	1,321	750	4	4	-	1,983	1,290	693	660	511	149	1,323	779	544	84	27	57	Manufacture of other transport equipment
31 การผลิตเฟอร์นิเจอร์	118	5,540	2,556	2,984	125	96	29	5,120	2,364	2,756	2,473	1,261	1,211	2,648	1,103	1,545	295	96	199	Manufacture of furniture
32 การผลิตผลิตภัณฑ์อื่นๆ	167	10,197	3,822	6,375	210	72	139	9,257	3,480	5,776	5,148	1,707	3,440	4,109	1,773	2,336	730	270	460	Other manufacturing
33 การซ่อมและการติดตั้งเครื่องจักรและอุปกรณ์	131	2,968	2,176	792	99	69	30	2,249	1,969	280	1,823	1,621	202	426	349	78	620	137	483	Repair and installation of machinery and equipmen
37 การจัดการน้ำเสีย	1	D	D	-	-	-	-	D	D	-	D	D	-	-	-	-	-	-	-	Sewerage
38 การเก็บรวบรวมของเสีย การบำบัด และการกำจัด ของเสียรวมถึงการนำของเสียกลับมาใช้ใหม่	13	251	169	82	8	5	4	225	153	71	108	87	20	117	66	51	18	11	7	Waste collection, treatment and disposal activities; materials recovery
39 กิจกรรมการบำบัดและบริการจัดการของเสียอื่นๆ	1	D	D	D	-	-	-	D	D	D	D	D	D	D	D	D	-	-	-	Remediation activities and other waste management services
58 การจัดพิมพ์จำหน่ายหรือเผยแพร่	4	36	24	12	4	3	1	24	19	5	16	11	5	8	8	-	8	2	6	Publishing activities

หมายเหตุ : D หมายถึง ตัวเลขที่ไม่เปิดเผย

Note : D means disclosure prohibited.

ที่มา : สำมะโนธุรกิจและอุตสาหกรรม พ.ศ.2555 : อุตสาหกรรมการผลิต จังหวัด ชลบุรี สำนักงานสถิติแห่งชาติ กระทรวงเทคโนโลยีสารสนเทศและการสื่อสาร

Source : The 2012 Business and Industrial Census : Manufacturing Industry, Chon Buri Province, National Statistical Office, Ministry of Information and Communication Technology

ตาราง 5 ลูกจ้างเช่า/แรงงานเช่าในสถานประกอบการอุตสาหกรรมการผลิตในปี 2554 จำแนกตามสถานภาพการทำงาน เพศ และหมวดย่อยอุตสาหกรรม

TABLE 5 LEASED EMPLOYEES IN MANUFACTURING ESTABLISHMENTS IN 2011 BY WORK STATUS, SEX AND DIVISION OF INDUSTRY

หมวดย่อยอุตสาหกรรม	จำนวน สถาน- ประกอบการ Number of establishments	ลูกจ้างเช่า/แรงงาน Leased employees														Division of industry
		ไม่มีลูกจ้างเช่า		มีลูกจ้างเช่า		ลูกจ้างในกรรมวิธีการผลิต Operatives										
		No		Yes		รวม			ผู้ปฏิบัติงานที่มีฝีมือ			ผู้ปฏิบัติงานไม่มีฝีมือ				
		leased employees		leased employees		Total			Skill labour			Unskill labour				
		จำนวน	ร้อยละ	จำนวน	ร้อยละ	รวม	ชาย	หญิง	รวม	ชาย	หญิง	รวม	ชาย	หญิง		
Number	%	Number	%	Total	Male	Female	Total	Male	Female	Total	Male	Female				
รวม	4,092	4,055	99.1	37	0.9	13,826	9,073	4,753	4,212	3,762	450	9,614	5,311	4,303	Total	
10 การผลิตผลิตภัณฑ์อาหาร	429	428	99.8	1	0.2	16	8	8	-	-	-	16	8	8	Manufacture of food products	
11 การผลิตเครื่องดื่ม	41	41	100.0	-	-	-	-	-	-	-	-	-	-	-	Manufacture of beverages	
13 การผลิตสิ่งทอ	137	135	98.5	2	1.5	165	94	71	25	-	25	140	94	46	Manufacture of textiles	
14 การผลิตเสื้อผ้าเครื่องแต่งกาย	788	788	100.0	-	-	-	-	-	-	-	-	-	-	-	Manufacture of wearing apparels	
15 การผลิตเครื่องหนังและผลิตภัณฑ์ที่เกี่ยวข้อง	28	28	100.0	-	-	-	-	-	-	-	-	-	-	-	Manufacture of leather and related products	
16 การผลิตไม้และผลิตภัณฑ์จากไม้และไม้ก๊อก (ยกเว้นเฟอร์นิเจอร์) การผลิตสิ่งของจากฟาง และวัสดุถักสานอื่นๆ	142	140	98.8	2	1.2	2	2	-	2	2	-	-	-	-	Manufacture of wood and products of wood and cork (except furniture); manufacture of articles of straw and plaiting materials	
17 การผลิตกระดาษและผลิตภัณฑ์กระดาษ	26	26	100.0	-	-	-	-	-	-	-	-	-	-	-	Manufacture of paper and paper products	
18 การพิมพ์และการผลิตซ้ำสื่อบันทึกข้อมูล	147	147	100.0	-	-	-	-	-	-	-	-	-	-	-	Printing and reproduction of recorded media	
19 การผลิตถ่านโค้กและผลิตภัณฑ์ที่ได้จาก การกลั่นปิโตรเลียม	5	5	100.0	-	-	-	-	-	-	-	-	-	-	-	Manufacture of coke and refined petroleum products	
20 การผลิตเคมีภัณฑ์และผลิตภัณฑ์เคมี	91	90	98.9	1	1.1	80	80	-	-	-	-	80	80	-	Manufacture of chemicals and chemical products	
21 การผลิตเภสัชภัณฑ์ เคมีภัณฑ์ที่ใช้รักษาโรค และผลิตภัณฑ์จากพืชและสัตว์ที่ใช้รักษาโรค	5	5	100.0	-	-	-	-	-	-	-	-	-	-	-	Manufacture of pharmaceuticals, medicinal chemical and botanical products	
22 การผลิตผลิตภัณฑ์ยางและพลาสติก	140	138	98.6	2	1.4	164	104	60	-	-	-	164	104	60	Manufacture of rubber and plastic products	
23 การผลิตผลิตภัณฑ์อื่นๆ ที่ทำจากแร่โลหะ	145	143	98.6	2	1.4	40	40	-	-	-	-	40	40	-	Manufacture of other non-metallic mineral products	
24 การผลิตโลหะขั้นมูลฐาน	68	65	95.6	3	4.4	145	122	23	145	122	23	-	-	-	Manufacture of basic metals	
25 การผลิตผลิตภัณฑ์โลหะประดิษฐ์ (ยกเว้นเครื่องจักรและอุปกรณ์)	1,025	1,022	99.7	3	0.3	229	155	74	124	112	12	105	43	62	Manufacture of fabricated metal products (excepts machinery and equipment)	

ตาราง 5 ลูกจ้างเช่า/แรงงานเช่าในสถานประกอบการอุตสาหกรรมการผลิตในปี 2554 จำแนกตามสถานภาพการทำงาน เพศ และหมวดย่อยอุตสาหกรรม (ต่อ)

TABLE 5 LEASED EMPLOYEES IN MANUFACTURING ESTABLISHMENTS IN 2011 BY WORK STATUS, SEX AND DIVISION OF INDUSTRY (cont'd)

หมวดย่อยอุตสาหกรรม	จำนวน สถาน- ประกอบการ Number of establishments	ลูกจ้างเช่า/แรงงาน Leased employees														Division of industry
		ไม่มีลูกจ้างเช่า		มีลูกจ้างเช่า		ลูกจ้างในกรรมวิธีการผลิต Operatives										
		No		Yes		รวม			ผู้ปฏิบัติงานมีฝีมือ			ผู้ปฏิบัติงานไม่มีฝีมือ				
		จำนวน	ร้อยละ	จำนวน	ร้อยละ	รวม	ชาย	หญิง	รวม	ชาย	หญิง	รวม	ชาย	หญิง		
Number	%	Number	%	Total	Male	Female	Total	Male	Female	Total	Male	Female				
26 การผลิตผลิตภัณฑ์คอมพิวเตอร์ อิเล็กทรอนิกส์ และอุปกรณ์ที่ใช้ในทางทัศนศาสตร์	69	65	93.7	4	6.3	2,882	1,625	1,258	611	420	191	2,271	1,204	1,067	Manufacture of computers, electronic and optical products	
27 การผลิตอุปกรณ์ไฟฟ้า	35	35	100.0	-	-	-	-	-	-	-	-	-	-	-	Manufacture of electrical equipment	
28 การผลิตเครื่องจักรและเครื่องมือ ซึ่งมีได้จัดประเภทไว้ในที่อื่น	85	80	94.1	5	5.9	5,419	2,988	2,431	55	45	10	5,364	2,943	2,421	Manufacture of machinery and equipment, n.e.c	
29 การผลิตยานยนต์ รถพ่วง และรถกึ่งพ่วง	236	226	95.7	10	4.4	4,353	3,679	674	3,230	3,052	178	1,123	627	496	Manufacture of motor vehicles, trailers and semi-trailers	
30 การผลิตอุปกรณ์ขนส่งอื่นๆ	15	15	100.0	-	-	-	-	-	-	-	-	-	-	-	Manufacture of other transport equipment	
31 การผลิตเฟอร์นิเจอร์	118	118	100.0	-	-	-	-	-	-	-	-	-	-	-	Manufacture of furniture	
32 การผลิตผลิตภัณฑ์อื่นๆ	167	165	98.8	2	1.2	331	177	154	20	9	11	311	168	143	Other manufacturing	
33 การซ่อมและการติดตั้งเครื่องจักรและอุปกรณ์	131	131	100.0	-	-	-	-	-	-	-	-	-	-	-	Repair and installation of machinery and equipment	
37 การจัดการน้ำเสีย	1	D	D	-	-	-	-	-	-	-	-	-	-	-	Sewerage	
38 การเก็บรวบรวมของเสีย การบำบัด และการกำจัดของเสียรวมถึงการนำของเสียกลับมาใช้ใหม่	13	13	100.0	-	-	-	-	-	-	-	-	-	-	-	Waste collection, treatment and disposal activities materials recovery	
39 กิจกรรมการบำบัดและบริการจัดการของเสียอื่นๆ	1	D	D	-	-	-	-	-	-	-	-	-	-	-	Remediation activities and other waste management services	
58 การจัดพิมพ์จำหน่ายหรือเผยแพร่	4	4	100.0	-	-	-	-	-	-	-	-	-	-	-	Publishing activities	

หมายเหตุ : D หมายถึง ตัวเลขที่ไม่เปิดเผย

Note : D means disclosure prohibited.

ที่มา : สำมะโนธุรกิจและอุตสาหกรรม พ.ศ.2555 : อุตสาหกรรมการผลิต จังหวัด ชลบุรี สำนักงานสถิติแห่งชาติ กระทรวงเทคโนโลยีสารสนเทศและการสื่อสาร

Source : The 2012 Business and Industrial Census : Manufacturing Industry, Chon Buri Province, National Statistical Office, Ministry of Information and Communication Technology

ตาราง 6 จำนวนสถานประกอบการอุตสาหกรรมการผลิต จำแนกตามจำนวนวันทำงานต่อสัปดาห์ จำนวนชั่วโมงทำงานเฉลี่ยต่อวันของลูกจ้าง และหมวดย่อยอุตสาหกรรม

TABLE 6 NUMBER OF MANUFACTURING ESTABLISHMENTS BY WORKING DAYS PER WEEK, WORKING HOURS PER DAY OF EMPLOYEES AND DIVISION OF INDUSTRY

หมวดย่อยอุตสาหกรรม	จำนวน สถาน ประกอบการ Number of establishment	คนทำงานโดยไม่ได้รับค่าจ้าง/เงินเดือน Unpaid workers						ลูกจ้างในกรรมวิธีการผลิต Operatives						ลูกจ้างอื่น ๆ Other employees						Division of industry
		จำนวนวันทำงานต่อสัปดาห์			จำนวนชั่วโมงทำงานเฉลี่ยต่อวัน			จำนวนวันทำงานต่อสัปดาห์			จำนวนชั่วโมงทำงานเฉลี่ยต่อวัน			จำนวนวันทำงานต่อสัปดาห์			จำนวนชั่วโมงทำงานเฉลี่ยต่อวัน			
		Number of working days			Number of working hours per day			Number of working days			Number of working hours per day			Number of working days			Number of working hours per day			
		< 5	6	7	< 8	8 - 10	11 - 12	< 5	6	7	< 8	8 - 10	11 - 12	< 5	6	7	< 8	8 - 10	11 - 12	
รวม	4,092	181	1,858	692	244	2,414	73	158	2,309	334	41	2,656	102	79	798	54	11	910	9	Total
10 การผลิตผลิตภัณฑ์อาหาร	429	28	159	133	75	216	29	17	196	91	16	253	35	6	71	5	8	72	1	Manufacture of food products
11 การผลิตเครื่องดื่ม	41	-	23	9	-	30	2	-	29	7	2	32	2	-	6	4	2	8	-	Manufacture of beverages
13 การผลิตสิ่งทอ	137	4	79	23	9	93	4	1	78	10	1	87	1	3	23	4	-	30	-	Manufacture of textiles
14 การผลิตเสื้อผ้าเครื่องแต่งกาย	788	43	456	231	75	649	5	40	182	74	1	294	-	2	15	-	-	17	-	Manufacture of wearing apparels
15 การผลิตเครื่องหนังและผลิตภัณฑ์ที่เกี่ยวข้อง	28	1	3	2	1	4	1	2	22	2	1	24	1	-	16	-	-	15	1	Manufacture of leather and related products
16 การผลิตไม้และผลิตภัณฑ์จากไม้และไม้ก๊อก (ยกเว้นเฟอร์นิเจอร์)การผลิตสิ่งของจากฟาง และวัสดุกลักสานอื่นๆ	142	5	81	15	15	78	9	1	64	12	-	72	6	-	18	5	-	21	1	Manufacture of wood and products of wood and cork (except furniture); anufacture of articles of strawand plaiting materials
17 การผลิตกระดาษและผลิตภัณฑ์กระดาษ	26	-	2	3	-	5	-	-	22	4	-	25	1	-	16	-	-	16	-	Manufacture of paper and paper products
18 การพิมพ์และการผลิตซ้ำสื่อบันทึกข้อมูล	147	7	110	22	3	130	6	-	96	7	-	103	-	-	6	-	-	6	-	Printing and reproduction of recorded media
19 การผลิตถ่านโค้กและผลิตภัณฑ์ที่ได้จาก การกลั่นปิโตรเลียม	5	-	1	-	-	1	-	-	5	-	-	5	-	-	3	-	-	3	-	Manufacture of coke and refined petroleum products
20 การผลิตเคมีภัณฑ์และผลิตภัณฑ์เคมี	91	-	5	1	-	6	-	6	78	4	-	76	12	7	52	4	-	62	1	Manufacture of chemicals and chemical products
21 การผลิตเภสัชภัณฑ์ เคมีภัณฑ์ที่ใช้รักษาโรค และผลิตภัณฑ์จากพืชและสัตว์ที่ใช้รักษาโรค	5	-	1	-	-	1	-	-	5	-	-	5	-	1	3	-	-	3	-	Manufacture of pharmaceuticals, medicinal chemical and botanical products
22 การผลิตผลิตภัณฑ์ยางและพลาสติก	140	-	14	11	1	23	-	4	118	7	-	119	9	6	84	2	-	91	1	Manufacture of rubber and plastic products
23 การผลิตผลิตภัณฑ์อื่นๆ ที่ทำจากแร่โลหะ	145	2	48	11	3	56	2	9	114	11	-	131	3	5	50	1	-	56	1	Manufacture of other non-metallic mineral products
24 การผลิตโลหะขั้นมูลฐาน	68	4	12	2	2	16	-	5	60	1	2	61	3	3	33	-	-	36	-	Manufacture of basic metals
25 การผลิตผลิตภัณฑ์โลหะประดิษฐ์ (ยกเว้นเครื่องจักรและอุปกรณ์)	1,025	48	592	128	23	741	5	15	681	70	7	749	11	3	122	5	-	131	-	Manufacture of fabricated metal products (excepts machinery and equipment)
26 การผลิตผลิตภัณฑ์คอมพิวเตอร์ อิเล็กทรอนิกส์ และอุปกรณ์ที่ใช้ในทางทัศนศาสตร์	69	-	-	-	-	-	-	9	60	-	-	65	4	8	48	-	1	54	1	Manufacture of computers, electronic and optical products

ตาราง 6 จำนวนสถานประกอบการอุตสาหกรรมการผลิต จำแนกตามจำนวนวันทำงานต่อสัปดาห์ จำนวนชั่วโมงทำงานเฉลี่ยต่อวันของลูกจ้าง และหมวดย่อยอุตสาหกรรม (ต่อ)

TABLE 6 NUMBER OF MANUFACTURING ESTABLISHMENTS BY WORKING DAYS PER WEEK, WORKING HOURS PER DAY OF EMPLOYEES AND DIVISION OF INDUSTRY (cont'd)

หมวดย่อยอุตสาหกรรม	จำนวน สถาน ประกอบการ Number of establishment	คนทำงานโดยไม่ได้รับค่าจ้าง/เงินเดือน Unpaid workers						ลูกจ้างในกรรมวิธีการผลิต Operatives						ลูกจ้างอื่น ๆ Other employees						Division of industry
		จำนวนวันทำงานต่อสัปดาห์			จำนวนชั่วโมงทำงานเฉลี่ยต่อวัน			จำนวนวันทำงานต่อสัปดาห์			จำนวนชั่วโมงทำงานเฉลี่ยต่อวัน			จำนวนวันทำงานต่อสัปดาห์			จำนวนชั่วโมงทำงานเฉลี่ยต่อวัน			
		Number of working days			Number of working hours per day			Number of working days			Number of working hours per day			Number of working days			Number of working hours per day			
		< 5	6	7	< 8	8 - 10	11 - 12	< 5	6	7	< 8	8 - 10	11 - 12	< 5	6	7	< 8	8 - 10	11 - 12	
27 การผลิตอุปกรณ์ไฟฟ้า	35	1	3	1	-	5	-	4	29	-	-	33	-	3	22	-	-	25	-	Manufacture of electrical equipment
28 การผลิตเครื่องจักรและเครื่องมือ ซึ่งมิได้จัดประเภทไว้ในที่อื่น	85	-	8	5	3	10	-	10	70	1	-	77	4	12	39	-	-	51	-	Manufacture of machinery and equipment, n.e.c
29 การผลิตยานยนต์ รถพ่วง และรถกึ่งพ่วง	236	-	82	20	1	101	-	16	161	7	1	178	5	16	88	8	-	110	2	Manufacture of motor vehicles, trailers and semi-trailers
30 การผลิตอุปกรณ์ขนส่งอื่นๆ	15	-	2	2	1	3	-	1	10	2	-	12	1	-	3	2	-	5	-	Manufacture of other transport equipment
31 การผลิตเฟอร์นิเจอร์	118	9	62	13	12	66	6	4	80	4	3	83	3	1	19	2	-	23	-	Manufacture of furniture
32 การผลิตผลิตภัณฑ์อื่นๆ	167	29	48	51	16	112	-	11	50	12	4	67	1	3	21	11	-	34	-	Other manufacturing
33 การซ่อมและการติดตั้งเครื่องจักรและอุปกรณ์	131	-	60	9	2	62	5	2	85	3	2	86	-	-	37	1	-	38	-	Repair and installation of machinery and equipment
37 การจัดการน้ำเสีย	1	-	-	-	-	-	-	-	D	-	-	D	-	-	-	-	-	-	-	Sewerage
38 การเก็บรวบรวมของเสีย การบำบัดและการ กำจัดของเสียรวมถึงการนำของเสียกลับมาใช้ใหม่	13	-	5	-	-	5	-	-	10	3	-	13	-	-	3	-	-	3	-	Waste collection, treatment and disposal activities; materials recovery
39 กิจกรรมการบำบัดและบริการ จัดการของเสียอื่นๆ	1	-	-	-	-	-	-	-	D	-	-	D	-	-	-	-	-	-	-	Remediation activities and other waste management services
58 การจัดพิมพ์จำหน่ายหรือเผยแพร่	4	-	2	1	1	2	-	-	3	1	1	3	-	-	1	-	-	1	-	Publishing activities

หมายเหตุ : D หมายถึง ตัวเลขที่ไม่เปิดเผย

Note : D means disclosure prohibited.

ที่มา : สำมะโนธุรกิจและอุตสาหกรรม พ.ศ.2555 : อุตสาหกรรมการผลิต จังหวัด ชลบุรี สำนักงานสถิติแห่งชาติ กระทรวงเทคโนโลยีสารสนเทศและการสื่อสาร

Source : The 2012 Business and Industrial Census : Manufacturing Industry, Chon Buri Province, National Statistical Office, Ministry of Information and Communication Technology.

ตาราง 7 จำนวนสถานประกอบการอุตสาหกรรมการผลิต จำแนกตามจำนวนวันทำงานต่อสัปดาห์ จำนวนชั่วโมงทำงานเฉลี่ยต่อวันของลูกจ้างเช่า และหมวดย่อยอุตสาหกรรม

TABLE 7 NUMBER OF MANUFACTURING ESTABLISHMENTS BY WORKING DAYS PER WEEK, WORKING HOURS PER DAY OF LEASED EMPLOYEES AND DIVISION OF INDUSTRY

หมวดย่อยอุตสาหกรรม	จำนวน สถาน ประกอบการ Number of establishment	ลูกจ้างเช่าในกรรมวิธีการผลิต Leased employees of operatives				Division of industry
		จำนวนวันทำงานต่อสัปดาห์		จำนวนชั่วโมงทำงานเฉลี่ยต่อวัน		
		Number of working days per week	Number of working hours per day	Number of working days per week	Number of working hours per day	
		< 5	6	8 - 10	11 - 12	
รวม	4,092	8	29	35	2	Total
10 การผลิตผลิตภัณฑ์อาหาร	429	-	1	1	-	Manufacture of food products
11 การผลิตเครื่องดื่ม	41	-	-	-	-	Manufacture of beverages
13 การผลิตสิ่งทอ	137	1	1	2	-	Manufacture of textiles
14 การผลิตเสื้อผ้าเครื่องแต่งกาย	788	-	-	-	-	Manufacture of wearing apparels
15 การผลิตเครื่องหนังและผลิตภัณฑ์ที่เกี่ยวข้อง	28	-	-	-	-	Manufacture of leather and related products
16 การผลิตไม้และผลิตภัณฑ์จากไม้และไม้ก๊อก (ยกเว้นเฟอร์นิเจอร์) การผลิตสิ่งของจากฟางและวัสดุจากสานอื่นๆ	142	-	2	2	-	Manufacture of wood and products of wood and cork (except furniture); manufacture of articles of straw and plaiting materials
17 การผลิตกระดาษและผลิตภัณฑ์กระดาษ	26	-	-	-	-	Manufacture of paper and paper products
18 การพิมพ์และการผลิตซ้ำสื่อบันทึกข้อมูล	147	-	-	-	-	Printing and reproduction of recorded media
19 การผลิตถ่านโค้กและผลิตภัณฑ์ที่ได้จากการกลั่นปิโตรเลียม	5	-	-	-	-	Manufacture of coke and refined petroleum products
20 การผลิตเคมีภัณฑ์และผลิตภัณฑ์เคมี	91	1	-	1	-	Manufacture of chemicals and chemical products
21 การผลิตเภสัชภัณฑ์ เคมีภัณฑ์ที่ใช้รักษาโรค และผลิตภัณฑ์จากพืชและสัตว์ที่ใช้รักษาโรค	5	-	-	-	-	Manufacture of pharmaceuticals, medicinal chemical and botanical products
22 การผลิตผลิตภัณฑ์ยางและพลาสติก	140	-	2	2	-	Manufacture of rubber and plastic products
23 การผลิตผลิตภัณฑ์อื่นๆ ที่ทำจากแร่โลหะ	145	-	2	2	-	Manufacture of other non-metallic mineral products
24 การผลิตโลหะขั้นมูลฐาน	68	-	3	2	1	Manufacture of basic metals
25 การผลิตผลิตภัณฑ์โลหะประดิษฐ์ (ยกเว้นเครื่องจักรและอุปกรณ์)	1,025	-	3	3	-	Manufacture of fabricated metal products (excepts machinery and equipment)

ตาราง 7 จำนวนสถานประกอบการอุตสาหกรรมการผลิต จำแนกตามจำนวนวันทำงานต่อสัปดาห์ จำนวนชั่วโมงทำงานเฉลี่ยต่อวันของลูกจ้างเช่า และหมวดย่อยอุตสาหกรรม (ต่อ)

TABLE 7 NUMBER OF MANUFACTURING ESTABLISHMENTS BY WORKING DAYS PER WEEK, WORKING HOURS PER DAY OF LEASED EMPLOYEES AND DIVISION OF INDUSTRY (cont'd)

หมวดย่อยอุตสาหกรรม	จำนวน สถาน ประกอบการ Number of establishment	ลูกจ้างเช่าในกรรมวิธีการผลิต Leased employees of operatives				Division of industry
		จำนวนวันทำงานต่อสัปดาห์ Number of working days per week		จำนวนชั่วโมงทำงานเฉลี่ยต่อวัน Number of working hours per day		
		< 5	6	8 - 10	11 - 12	
26 การผลิตผลิตภัณฑ์คอมพิวเตอร์ อิเล็กทรอนิกส์ และอุปกรณ์ที่ใช้ในทางทัศนศาสตร์	69	2	2	4	-	Manufacture of computers, electronic and optical products
27 การผลิตอุปกรณ์ไฟฟ้า	35	-	-	-	-	Manufacture of electrical equipment
28 การผลิตเครื่องจักรและเครื่องมือ ซึ่งมีได้จัดประเภทไว้ในที่อื่น	85	3	2	4	1	Manufacture of machinery and equipment, n.e.c
29 การผลิตยานยนต์ รถพ่วง และรถกึ่งพ่วง	236	1	9	10	-	Manufacture of motor vehicles, trailers and semi-trailers
30 การผลิตอุปกรณ์ขนส่งอื่นๆ	15	-	-	-	-	Manufacture of other transport equipment
31 การผลิตเฟอร์นิเจอร์	118	-	-	-	-	Manufacture of furniture
32 การผลิตผลิตภัณฑ์อื่นๆ	167	-	2	2	-	Other manufacturing
33 การซ่อมและการติดตั้งเครื่องจักรและอุปกรณ์	131	-	-	-	-	Repair and installation of machinery and equipment
37 การจัดการน้ำเสีย	1	-	-	-	-	Sewerage
38 การเก็บรวบรวมของเสีย การบำบัด และการกำจัดของเสีย รวมถึงการนำของเสียกลับมาใช้ใหม่	13	-	-	-	-	Waste collection, treatment and disposal activities; materials recovery
39 กิจกรรมการบำบัดและบริการจัดการของเสียอื่นๆ	1	-	-	-	-	Remediation activities and other waste management services
58 การจัดพิมพ์จำหน่ายหรือเผยแพร่	4	-	-	-	-	Publishing activities

หมายเหตุ : D หมายถึง ตัวเลขที่ไม่เปิดเผย

Note : D means disclosure prohibited.

ที่มา : สำมะโนธุรกิจและอุตสาหกรรม พ.ศ.2555 : อุตสาหกรรมการผลิต จังหวัด ชลบุรี สำนักงานสถิติแห่งชาติ กระทรวงเทคโนโลยีสารสนเทศและการสื่อสาร

Source : The 2012 Business and Industrial Census : Manufacturing Industry, Chon Buri Province, National Statistical Office, Ministry of Information and Communication Technology.

ตาราง 8 ค่าตอบแทนแรงงานในปี 2554 จำแนกตามหมวดข้อยุตสาหกรรม

TABLE 8 REMUNERATION IN 2011 BY DIVISION OF INDUSTRY

(พันบาท In Thousand Baht)

หมวดข้อยุตสาหกรรม	จำนวน สถาน- ประกอบกร Number of establishments	จำนวนลูกจ้าง Number of employees	รวม Total	ลูกจ้างในกรรมวิธีการผลิต Operatives							ลูกจ้างอื่น ๆ Other employees					Division of industry
				รวม Total	ค่าจ้าง เงินเดือน Wages, salaries	ค่าล่วงเวลา โบนัส ฯลฯ Overtime bonus etc.	สวัสดิการและผลประโยชน์ ตอบแทน Fringe benefits		เงินที่สถานประกอบการ จ่ายสมทบเข้ากองทุน เพื่อการประกันสังคม ฯลฯ Employer's contribution to social security	รวม Total	ค่าจ้าง เงินเดือน Wages, salaries	ค่าล่วงเวลา โบนัส ฯลฯ Overtime bonus etc.	สวัสดิการและผลประโยชน์ ตอบแทน Fringe benefits		เงินที่สถานประกอบการ จ่ายสมทบเข้ากองทุน เพื่อการประกันสังคม ฯลฯ Employer's contribution to social security	
							ค่ารักษาพยาบาล Medical care	อื่น ๆ Others					ค่ารักษาพยาบาล Medical care	อื่น ๆ Others		
รวม	4,092	263,895	43,265,120.2	36,561,371.1	26,048,022.5	7,207,090.3	327,400.9	1,635,498.3	1,343,359.0	6,703,749.2	4,864,910.3	1,254,485.5	58,830.2	293,112.6	232,410.5	Total
10 การผลิตผลิตภัณฑ์อาหาร	429	20,223	2,320,576.3	2,052,132.8	1,635,475.1	281,403.2	2,385.7	59,899.4	72,969.3	268,443.5	220,561.1	29,310.2	53.7	9,061.8	9,456.8	Manufacture of food products
11 การผลิตเครื่องดื่ม	41	1,922	229,937.9	46,122.8	38,737.9	5,012.2	-	326.5	2,046.2	183,815.0	153,926.8	18,525.0	92.0	1,732.2	9,539.1	Manufacture of beverages
13 การผลิตสิ่งทอ	137	4,989	766,291.6	585,889.5	434,841.6	110,802.0	1,782.1	17,860.8	20,602.9	180,402.1	120,068.9	50,459.5	1,117.5	4,510.0	4,246.3	Manufacture of textiles
14 การผลิตเสื้อผ้าเครื่องแต่งกาย	788	7,411	1,223,125.5	1,161,077.6	994,076.0	86,210.1	-	29,240.9	51,550.6	62,048.0	49,623.5	8,635.0	220.0	1,225.6	2,343.9	Manufacture of wearing apparels
15 การผลิตเครื่องหนังและ ผลิตภัณฑ์ที่เกี่ยวข้อง	28	12,115	2,199,549.3	2,065,121.4	1,849,966.8	99,430.9	1,810.3	21,420.7	92,492.8	134,428.0	105,440.8	22,187.1	-	2,435.4	4,364.7	Manufacture of leather and related products
16 การผลิตไม้และผลิตภัณฑ์จากไม้ และไม่กึ่ง (ยกเว้นเฟอร์นิเจอร์) การผลิตสิ่งของ จากฟางและวัสดุถักสานอื่นๆ	142	3,829	555,804.8	486,451.0	388,348.6	69,215.4	3,333.4	10,366.7	15,186.9	69,353.8	53,737.0	10,264.5	1,166.7	1,751.9	2,433.7	Manufacture of wood and products of wood and cork (except furniture); manufacture of articles of straw and plaiting materials
17 การผลิตกระดาษและ ผลิตภัณฑ์กระดาษ	26	2,989	430,131.8	361,405.1	308,622.7	32,255.0	337.3	4,494.9	15,695.4	68,726.6	54,580.7	9,484.3	95.9	1,839.5	2,726.3	Manufacture of paper and paper products
18 การพิมพ์และการผลิต ซ้ำสื่อบันทึกข้อมูล	147	891	94,629.4	81,653.5	72,451.9	5,561.2	-	791.9	2,848.5	12,975.9	11,538.2	816.5	-	89.4	531.9	Printing and reproduction of recorded media petroleum products
19 การผลิตถ่านโค้กและผลิตภัณฑ์ ที่ได้จากการถลุงปิโตรเลียม	5	997	141,566.5	126,446.5	100,203.0	21,153.5	0.6	59.5	5,029.9	15,120.0	14,400.0	-	-	-	720.0	Manufacture of coke and refined
20 การผลิตเคมีภัณฑ์และ ผลิตภัณฑ์เคมี	91	17,956	2,713,881.6	1,863,741.1	1,394,674.1	290,925.2	10,011.3	59,560.0	108,570.5	850,140.5	648,192.4	129,111.2	3,225.5	22,538.7	47,072.8	Manufacture of chemicals and chemical products
21 การผลิตเภสัชภัณฑ์ เคมีภัณฑ์ ที่ใช้รักษาโรคและผลิตภัณฑ์จากพืชและสัตว์ที่ใช้ รักษาโรค	5	482	63,182.9	56,489.5	37,520.3	12,629.0	-	4,199.1	2,141.1	6,693.4	3,850.4	2,187.6	-	386.7	268.7	Manufacture of pharmaceuticals, medicinal chemical and botanical products
22 การผลิตผลิตภัณฑ์ยางและพลาสติก	140	16,490	2,702,903.7	2,267,379.5	1,657,812.3	435,896.1	5,371.8	102,412.9	65,886.3	435,524.3	313,438.1	89,722.0	874.2	21,978.7	9,511.3	Manufacture of rubber and plastic products
23 การผลิตผลิตภัณฑ์อื่นๆ ที่ทำจากแร่โลหะ	145	6,581	759,014.8	614,721.5	544,195.3	42,271.5	800.5	8,384.8	19,069.5	144,293.3	124,155.2	12,759.0	78.5	1,583.6	5,717.0	Manufacture of other non-metallic mineral products
24 การผลิตโลหะขั้นมูลฐาน	68	8,275	1,460,318.3	1,332,956.2	1,010,699.1	221,598.7	5,667.9	60,115.1	34,875.3	127,362.1	91,642.6	22,842.7	1,358.8	7,621.3	3,896.8	Manufacture of basic metals
25 การผลิตผลิตภัณฑ์โลหะประดิษฐ์ (ยกเว้นเครื่องจักรและอุปกรณ์)	1,025	25,267	3,633,537.6	3,116,849.9	2,277,934.4	578,704.4	20,347.0	149,100.5	90,763.7	516,687.7	382,886.4	89,095.5	4,085.0	25,568.9	15,052.0	Manufacture of fabricated metal products (excepts machinery and equipment)

ตาราง 8 ค่าตอบแทนแรงงานในปี 2554 จำแนกตามหมวดย่อยอุตสาหกรรม (ต่อ)

TABLE 8 REMUNERATION IN 2011 BY DIVISION OF INDUSTRY (cont'd)

หมวดย่อยอุตสาหกรรม	จำนวนสถานประกอบการ Number of establishments	จำนวนลูกจ้าง Number of employees	รวม Total	ลูกจ้างในกรรมวิธีการผลิต Operatives							ลูกจ้างอื่น ๆ Other employees					Division of industry
				รวม Total	ค่าจ้าง เงินเดือน Wages, salaries	ค่าล่วงเวลา โบนัส ฯลฯ Overtime bonus etc.	สวัสดิการและผลประโยชน์ ตอบแทน Fringe benefits		เงินที่สถานประกอบการ จ่ายสมทบเข้ากองทุน เพื่อการประกันสังคม ฯลฯ Employer's contribution to social security	รวม Total	ค่าจ้าง เงินเดือน Wages, salaries	ค่าล่วงเวลา โบนัส ฯลฯ Overtime bonus etc.	สวัสดิการและผลประโยชน์ ตอบแทน Fringe benefits		เงินที่สถานประกอบการ จ่ายสมทบเข้ากองทุน เพื่อการประกันสังคม ฯลฯ Employer's contribution to social security	
							ค่ารักษาพยาบาล	อื่น ๆ					ค่ารักษาพยาบาล	อื่น ๆ		
							Medical care	Others					Medical care	Others		
26 การผลิตผลิตภัณฑ์คอมพิวเตอร์ อิเล็กทรอนิกส์และอุปกรณ์ที่ใช้ในทางทัศนศาสตร์	69	37,507	6,815,280.1	5,891,208.7	4,443,840.7	990,046.3	14,867.6	285,653.2	156,800.8	924,071.5	729,586.2	139,284.7	5,553.3	32,304.0	17,343.3	Manufacture of computers, electronic and optical products
27 การผลิตอุปกรณ์ไฟฟ้า	35	5,504	763,613.4	651,520.1	475,974.6	124,596.0	20,630.0	10,074.6	20,245.0	112,093.3	79,761.0	21,842.5	4,050.1	2,737.6	3,702.2	Manufacture of electrical equipment
28 การผลิตเครื่องจักรและเครื่องมือ ซึ่งมิได้จัดประเภทไว้ในที่อื่น	85	16,471	2,946,053.3	2,471,742.4	1,615,595.8	626,919.6	49,476.3	107,086.1	72,664.7	474,310.8	331,134.3	111,177.8	5,353.6	14,844.6	11,800.6	Manufacture of machinery and equipment, n.e.c
29 การผลิตยานยนต์ รถพ่วง และรถกึ่งพ่วง	236	53,359	10,738,838.7	9,039,356.2	5,062,723.6	2,791,783.6	161,618.7	608,040.4	415,189.8	1,699,482.5	1,052,465.2	416,045.0	28,531.5	131,304.2	71,136.7	Manufacture of motor vehicles, trailers and semi-trailers
30 การผลิตอุปกรณ์ขนส่งอื่น ๆ	15	2,067	320,784.1	299,194.4	200,545.9	71,153.1	11,527.9	5,628.2	10,339.3	21,589.8	11,140.5	6,259.7	2,941.7	850.9	397.1	Manufacture of other transport equipment
31 การผลิตเฟอร์นิเจอร์	118	5,415	628,953.6	564,152.0	424,803.7	97,265.8	4,214.2	15,606.3	22,262.0	64,801.6	56,089.9	5,924.2	-	671.3	2,116.2	Manufacture of furniture
32 การผลิตผลิตภัณฑ์อื่น ๆ	167	9,987	1,264,599.7	1,105,544.8	833,768.4	155,278.4	13,165.4	67,294.1	36,038.5	159,054.9	132,261.5	17,721.4	-	5,069.4	4,002.7	Other manufacturing
33 การซ่อมและการติดตั้งเครื่องจักร และอุปกรณ์	131	2,869	456,579.5	291,482.6	221,465.7	54,365.7	53.0	6,769.4	8,828.8	165,096.9	118,986.5	39,551.7	32.4	2,739.2	3,787.1	Repair and installation of machinery and equipment
37 การจัดการน้ำเสีย	1	D	D	D	D	-	-	-	D	-	-	-	-	-	-	- Sewerage
38 การเก็บรวบรวมของเสีย การบำบัด และการกำจัดของเสียรวมถึงการนำของเสีย กลับมาใช้ใหม่	13	243	28,290.2	22,697.9	18,468.1	2,093.3	-	1,106.9	1,029.6	5,592.2	4,003.5	1,158.7	-	258.5	171.6	Waste collection, treatment and disposal activities; materials recovery
39 กิจกรรมการบำบัดและบริการ จัดการของเสียอื่น ๆ	1	D	D	D	D	D	-	-	D	-	-	-	-	-	-	- Remediation activities and other waste management services
58 การจัดพิมพ์จำหน่ายหรือเผยแพร่	4	32	4,038.8	2,397.2	2,217.0	96.0	-	5.6	78.6	1,641.6	1,440.0	120.0	-	9.6	72.0	Publishing activities

หมายเหตุ : D หมายถึง ตัวเลขที่ไม่เปิดเผย

Note : D means disclosure prohibited.

ที่มา : สำมะโนธุรกิจและอุตสาหกรรม พ.ศ.2555 : อุตสาหกรรมการผลิต จังหวัด ชลบุรี สำนักงานสถิติแห่งชาติ กระทรวงเทคโนโลยีสารสนเทศและการสื่อสาร

Source : The 2012 Business and Industrial Census : Manufacturing Industry, Chon Buri Province, National Statistical Office, Ministry of Information and Communication Technology.

ตาราง 9 จำนวนและร้อยละของสถานประกอบการอุตสาหกรรมการผลิต จำแนกตามอัตราการใช้กำลังการผลิตต่อปี 2554 และหมวดย่อยอุตสาหกรรม

TABLE 9 NUMBER AND PERCENTAGE OF MANUFACTURING ESTABLISHMENTS BY PERCENTAGE OF CAPACITY UTILIZATION IN 2011 AND DIVISION OF INDUSTRY

หมวดย่อยอุตสาหกรรม	จำนวนสถานประกอบการ		อัตราการใช้กำลังการผลิตต่อปี 2554 Percentage of capacity utilization in 2011												เฉลี่ยต่อสถาน- ประกอบการ Average per establishment	Division of industry		
	Number of establishments		< 50		50 - 59		60 - 69		70 - 79		80 - 89		90 - 99				≥100	
	จำนวน Number	ร้อยละ %	จำนวน Number	ร้อยละ %	จำนวน Number	ร้อยละ %	จำนวน Number	ร้อยละ %	จำนวน Number	ร้อยละ %	จำนวน Number	ร้อยละ %	จำนวน Number	ร้อยละ %			จำนวน Number	ร้อยละ %
รวม	4,092	100.0	99	2.4	277	6.8	412	10.1	800	19.5	1,204	29.4	643	15.7	658	16.1	78.3	Total
10 การผลิตผลิตภัณฑ์อาหาร	429	100.0	16	3.7	29	6.8	27	6.3	65	15.2	115	26.9	84	19.6	92	21.5	80.0	Manufacture of food products
11 การผลิตเครื่องดื่ม	41	100.0	-	-	-	-	4	9.7	15	36.6	5	12.2	8	19.5	9	22.0	81.9	Manufacture of beverages
13 การผลิตสิ่งทอ	137	100.0	6	4.4	12	8.8	16	11.8	28	20.6	43	31.6	10	7.4	21	15.4	75.6	Manufacture of textiles
14 การผลิตเสื้อผ้าเครื่องแต่งกาย	788	100.0	1	0.1	78	9.9	79	10.0	185	23.5	218	27.6	117	14.8	111	14.1	77.8	Manufacture of wearing apparels
15 การผลิตเครื่องหนังและผลิตภัณฑ์ที่เกี่ยวข้อง	28	100.0	1	3.6	-	-	4	14.3	7	25.0	13	46.4	2	7.1	1	3.6	76.0	Manufacture of leather and related products
16 การผลิตไม้และผลิตภัณฑ์จากไม้และไม้ก๊อก (ยกเว้นเฟอร์นิเจอร์) การผลิตสิ่งของจากฟางและวัสดุถักสานอื่นๆ	142	100.0	4	2.8	14	9.9	27	19.0	33	23.2	29	12.0	17	12.0	18	12.7	74.2	Manufacture of wood and products of wood and cork (except furniture); manufacture of articles of straw and plaiting materials
17 การผลิตกระดาษและผลิตภัณฑ์กระดาษ	26	100.0	-	-	1	3.7	-	-	4	14.8	12	44.5	6	22.2	4	14.8	83.4	Manufacture of paper and paper products
18 การพิมพ์และการผลิตซ้ำสื่อบันทึกข้อมูล	147	100.0	-	-	-	-	20	13.5	35	23.8	19	12.9	25	17.0	48	32.7	83.4	Printing and reproduction of recorded media
19 การผลิตถ่านโค้กและผลิตภัณฑ์ที่ได้จากการถลุงปิโตรเลียม	5	100.0	-	-	-	-	1	20.0	-	-	-	-	1	20.0	3	60.0	90.0	Manufacture of coke and refined petroleum products
20 การผลิตเคมีภัณฑ์และผลิตภัณฑ์เคมี	91	100.0	4	4.4	2	2.2	6	6.6	15	16.5	37	40.6	14	15.4	13	14.3	79.8	Manufacture of chemicals and chemical products
21 การผลิตเภสัชภัณฑ์ เคมีภัณฑ์ที่ใช้รักษาโรค และผลิตภัณฑ์จากพืชและสัตว์ที่ใช้รักษาโรค	5	100.0	-	-	-	-	-	-	1	20.0	2	40.0	2	40.0	-	-	82.0	Manufacture of pharmaceuticals, medicinal chemical and botanical products
22 การผลิตผลิตภัณฑ์ยางและพลาสติก	140	100.0	1	0.7	2	1.4	5	3.6	24	17.0	57	40.4	35	24.8	17	12.1	82.8	Manufacture of rubber and plastic products
23 การผลิตผลิตภัณฑ์อื่นๆ ที่ทำจากแร่โลหะ	145	100.0	5	3.7	10	6.9	15	10.3	31	21.4	39	26.9	24	16.6	21	14.5	77.4	Manufacture of other non-metallic mineral products
24 การผลิตโลหะขั้นมูลฐาน	68	100.0	3	4.4	6	8.8	8	11.8	11	16.2	20	29.4	10	14.7	10	14.7	76.1	Manufacture of basic metals
25 การผลิตผลิตภัณฑ์โลหะประดิษฐ์ (ยกเว้นเครื่องจักรและอุปกรณ์)	1,025	100.0	20	1.9	83	8.1	140	13.7	203	19.8	336	32.8	100	9.8	143	13.9	76.3	Manufacture of fabricated metal products (excepts machinery and equipment)
26 การผลิตผลิตภัณฑ์คอมพิวเตอร์ อิเล็กทรอนิกส์ และอุปกรณ์ที่ใช้ในทางทัศนศาสตร์	69	100.0	1	1.5	-	-	3	4.3	7	10.1	24	34.8	28	40.6	6	8.7	83.7	Manufacture of computers, electronic and optical products
27 การผลิตอุปกรณ์ไฟฟ้า	35	100.0	1	2.8	-	-	2	5.7	8	22.9	12	34.3	10	28.6	2	5.7	80.2	Manufacture of electrical equipment

ตาราง 9 จำนวนและร้อยละของสถานประกอบการอุตสาหกรรมการผลิต จำแนกตามอัตราการใช้กำลังการผลิตต่อปี 2554 และหมวดย่อยอุตสาหกรรม (ต่อ)

TABLE 9 NUMBER AND PERCENTAGE OF MANUFACTURING ESTABLISHMENTS BY PERCENTAGE OF CAPACITY UTILIZATION IN 2011 AND DIVISION OF INDUSTRY (cont'd)

หมวดย่อยอุตสาหกรรม	จำนวนสถานประกอบการ		อัตราการใช้กำลังการผลิตต่อปี 2554 Percentage of capacity utilization in 2011												เฉลี่ยต่อสถาน- ประกอบการ Average per establishment	Division of industry		
	Number of establishments		< 50		50 - 59		60 - 69		70 - 79		80 - 89		90 - 99				≥100	
	จำนวน Number	ร้อยละ %	จำนวน Number	ร้อยละ %	จำนวน Number	ร้อยละ %	จำนวน Number	ร้อยละ %	จำนวน Number	ร้อยละ %	จำนวน Number	ร้อยละ %	จำนวน Number	ร้อยละ %			จำนวน Number	ร้อยละ %
28 การผลิตเครื่องจักรและเครื่องมือ ซึ่งมีได้จัดประเภทไว้ในที่อื่น	85	100.0	3	3.5	2	2.4	7	8.2	11	13.0	35	41.2	20	23.5	7	8.2	79.3	Manufacture of machinery and equipment, n.e.c
29 การผลิตยานยนต์ รถพ่วง และรถกึ่งพ่วง	236	100.0	13	5.5	15	6.4	6	2.5	30	12.7	67	28.4	63	26.7	42	17.8	80.2	Manufacture of motor vehicles, trailers and semi-trailers
30 การผลิตอุปกรณ์ขนส่งอื่นๆ	15	100.0	-	-	-	-	2	13.4	-	-	3	20.0	5	33.3	5	33.3	87.7	Manufacture of other transport equipment
31 การผลิตเฟอร์นิเจอร์	118	100.0	6	5.0	7	5.9	19	16.0	27	22.7	33	27.7	11	9.2	16	13.5	74.2	Manufacture of furniture
32 การผลิตผลิตภัณฑ์อื่นๆ	167	100.0	6	3.6	9	5.3	10	5.9	27	16.1	51	30.4	22	13.1	43	25.6	81.4	Other manufacturing
33 การซ่อมและการติดตั้งเครื่องจักรและอุปกรณ์	131	100.0	8	6.1	6	4.6	11	8.3	28	21.2	28	21.2	28	21.2	23	17.4	78.0	Repair and installation of machinery and equipment
37 การจัดการน้ำเสีย	1	100.0	-	-	-	-	-	-	-	-	1	100.0	-	-	-	-	80.0	Sewerage
38 การเก็บรวบรวมของเสีย การบำบัด และการกำจัดของเสีย รวมถึงการนำของเสียกลับมาใช้ใหม่	13	100.0	-	-	-	-	1	7.7	5	38.5	4	30.7	3	23.1	-	-	77.4	Waste collection, treatment and disposal activities; materials recovery
39 กิจกรรมการบำบัดและบริการจัดการของเสียอื่นๆ	1	100.0	-	-	-	-	-	-	-	-	-	-	-	-	1	100.0	100.0	Remediation activities and other waste management services
58 การจัดพิมพ์จำหน่ายหรือเผยแพร่	4	100.0	-	-	1	25.0	-	-	-	-	2	50.0	-	-	1	25.0	77.5	Publishing activities

ที่มา : สำนักธุรกิจและอุตสาหกรรม พ.ศ.2555 : อุตสาหกรรมการผลิต จังหวัด ชลบุรี สำนักงานสถิติแห่งชาติ กระทรวงเทคโนโลยีสารสนเทศและการสื่อสาร

Source : The 2012 Business and Industrial Census : Manufacturing Industry, Chon Buri Province, National Statistical Office, Ministry of Information and Communication Technology.

ตาราง 10 มูลค่าวัตถุดิบและวัสดุประกอบฯ และสินค้าคงเหลือต้นปีและปลายปี 2554 จำแนกตามหมวดย่อยอุตสาหกรรม

TABLE 10 VALUE OF STOCKS AT THE BEGINNING AND THE END OF 2011 BY DIVISION OF INDUSTRY

(พันบาท In Thousand Baht)												
หมวดย่อยอุตสาหกรรม	จำนวน สถาน- ประกอบการ Number of establishments	มูลค่า ณ ต้นปี 2554 At the beginning of 2011					มูลค่า ณ ปลายปี 2554 At the end of 2011					Division of industry
		รวม Total	วัตถุดิบ	สินค้า	สินค้า	สินค้าที่ซื้อมา	รวม Total	วัตถุดิบ	สินค้า	สินค้า	สินค้าที่ซื้อมา	
			และ วัสดุประกอบฯ Materials and components	ระหว่าง ผลิต Work in progress	สำเร็จรูป Finished goods	จำหน่ายใน สภาพเดิม Goods purchased for resale		และ วัสดุประกอบฯ Materials and components	ระหว่าง ผลิต Work in progress	สำเร็จรูป Finished goods	จำหน่ายใน สภาพเดิม Goods purchased for resale	
รวม	4,092	125,692,815.4	56,044,324.4	29,065,158.6	39,509,425.0	1,073,907.5	147,530,849.1	63,968,992.9	36,069,747.3	46,538,567.1	953,541.8	Total
10 การผลิตผลิตภัณฑ์อาหาร	429	7,621,143.6	4,446,676.3	1,503,661.8	1,661,236.9	9,568.6	8,256,367.5	4,190,878.1	1,966,186.9	1,990,632.8	108,669.7	Manufacture of food products
11 การผลิตเครื่องดื่ม	41	116,724.9	58,712.2	4,049.3	53,863.0	100.4	899,615.9	814,240.4	2,690.7	82,484.9	200.0	Manufacture of beverages
13 การผลิตสิ่งทอ	137	1,301,587.6	742,592.4	218,503.1	328,291.6	12,200.4	1,533,790.0	876,876.7	238,654.7	384,560.5	33,698.1	Manufacture of textiles
14 การผลิตเสื้อผ้าเครื่องแต่งกาย	788	443,555.0	321,733.6	84,410.6	35,343.4	2,067.4	383,211.7	259,701.3	87,829.9	34,798.0	882.5	Manufacture of wearing apparels
15 การผลิตเครื่องหนังและผลิตภัณฑ์ที่เกี่ยวข้อง	28	1,568,305.8	712,094.6	319,369.7	517,502.2	19,339.4	1,565,490.7	682,624.7	298,538.7	561,559.3	22,768.0	Manufacture of leather and related products
16 การผลิตไม้และผลิตภัณฑ์จากไม้และไม่ก็อก (ยกเว้นเฟอร์นิเจอร์) การผลิตสิ่งของจากฟางและวัสดุถักสานอื่นๆ	142	1,345,684.8	591,025.9	322,418.9	402,675.2	29,564.8	1,889,871.6	709,191.0	612,808.8	524,018.9	43,852.9	Manufacture of wood and products of wood and cork (except furniture); manufacture of articles of straw and plaiting materials
17 การผลิตกระดาษและผลิตภัณฑ์กระดาษ	26	1,128,507.9	469,786.3	176,599.1	472,610.4	9,512.1	899,725.8	328,371.8	142,860.7	413,281.2	15,212.1	Manufacture of paper and paper products
18 การพิมพ์และการผลิตซ้ำสื่อบันทึกข้อมูล	147	66,776.0	41,828.4	11,200.9	13,469.7	277.0	52,656.1	32,295.9	10,694.9	9,411.7	253.6	Printing and reproduction of recorded media
19 การผลิตถ่านโค้กและผลิตภัณฑ์ที่ได้ จากการถลุงแร่เหล็ก	5	40,992.7	28,112.5	7,880.3	5,000.0	-	35,178.1	21,531.6	8,646.6	5,000.0	-	Manufacture of coke and refined petroleum products
20 การผลิตเคมีภัณฑ์และผลิตภัณฑ์เคมี	91	6,534,380.7	2,676,974.7	846,254.9	2,920,391.9	90,759.1	6,976,721.5	2,964,479.5	895,383.8	3,037,935.5	78,922.7	Manufacture of chemicals and chemical products
21 การผลิตเภสัชภัณฑ์ เคมีภัณฑ์ที่ใช้รักษาโรค และผลิตภัณฑ์จากพืชและสัตว์ที่ใช้รักษาโรค	5	17,842.9	8,838.3	2,343.0	6,661.7	-	107,073.3	48,017.6	25,771.7	33,284.1	-	Manufacture of pharmaceuticals, medicinal chemical and botanical products
22 การผลิตผลิตภัณฑ์ยางและพลาสติก	140	7,756,957.6	3,538,501.9	1,130,390.5	3,026,319.5	61,745.8	8,113,892.5	3,870,213.6	1,031,402.8	3,161,534.3	50,741.9	Manufacture of rubber and plastic products
23 การผลิตผลิตภัณฑ์อื่นๆ ที่ทำจากแร่โลหะ	145	3,697,122.9	2,510,671.6	293,720.8	580,546.4	312,184.2	3,317,964.8	2,228,409.3	269,422.7	690,283.9	129,848.9	Manufacture of other non-metallic mineral products
24 การผลิตโลหะขั้นมูลฐาน	68	13,121,211.3	6,113,756.4	3,348,347.9	3,476,047.9	183,059.1	11,560,507.9	5,836,412.4	2,849,027.2	2,731,407.3	143,661.0	Manufacture of basic metals
25 การผลิตผลิตภัณฑ์โลหะประดิษฐ์ (ยกเว้นเครื่องจักรและอุปกรณ์)	1,025	9,997,377.1	5,090,534.3	2,378,519.4	2,298,932.3	229,391.2	9,831,314.5	4,603,624.3	2,226,744.3	2,787,797.7	213,148.2	Manufacture of fabricated metal products (excepts machinery and equipment)

ตาราง 10 มูลค่าวัตถุดิบและวัสดุประกอบฯ และสินค้าคงเหลือต้นปีและปลายปี 2554 จำแนกตามหมวดย่อยอุตสาหกรรม (ต่อ)

TABLE 10 VALUE OF STOCKS AT THE BEGINNING AND THE END OF 2011 BY DIVISION OF INDUSTRY (cont'd)

(พันบาท In Thousand Baht)

หมวดย่อยอุตสาหกรรม	จำนวน สถาน- ประกอบการ Number of establishments	มูลค่า ณ ต้นปี 2554 At the beginning of 2011					มูลค่า ณ ปลายปี 2554 At the end of 2011					Division of industry
		รวม Total	วัตถุดิบ	สินค้า	สินค้า	สินค้าที่ซื้อมา	รวม Total	วัตถุดิบ	สินค้า	สินค้า	สินค้าที่ซื้อมา	
			และ วัสดุประกอบฯ Materials and components	ระหว่าง ผลิต Work in progress	สำเร็จรูป Finished goods	จำหน่ายใน สภาพเดิม Goods purchased for resale		และ วัสดุประกอบฯ Materials and components	ระหว่าง ผลิต Work in progress	สำเร็จรูป Finished goods	จำหน่ายใน สภาพเดิม Goods purchased for resale	
26 การผลิตผลิตภัณฑ์คอมพิวเตอร์ อิเล็กทรอนิกส์ และอุปกรณ์ที่ใช้ในทางทัศนศาสตร์	69	17,283,876.3	6,170,995.8	5,948,264.2	5,162,710.0	1,906.3	33,178,183.1	12,608,599.0	12,445,691.7	8,119,852.1	4,040.2	Manufacture of computers, electronic and optical products
27 การผลิตอุปกรณ์ไฟฟ้า	35	2,096,321.8	1,197,190.7	502,385.9	389,246.1	7,499.0	2,413,130.0	1,561,451.7	520,481.9	323,368.4	7,828.0	Manufacture of electrical equipment
28 การผลิตเครื่องจักรและเครื่องมือ ซึ่งไม่ได้จัดประเภทไว้ในที่อื่น	85	13,031,910.0	3,736,439.5	2,796,775.9	6,484,232.5	14,462.1	15,164,488.2	5,562,727.6	4,286,232.3	5,312,857.5	2,670.8	Manufacture of machinery and equipment, n.e.c
29 การผลิตยานยนต์ รถพ่วง และรถกึ่งพ่วง	236	31,796,495.8	14,566,138.0	7,797,939.5	9,427,141.2	5,277.1	35,347,450.8	13,864,617.8	7,050,909.1	14,426,513.0	5,410.8	Manufacture of motor vehicles, trailers and semi-trailers
30 การผลิตอุปกรณ์ขนส่งอื่นๆ	15	449,291.4	188,924.4	148,148.4	112,218.7	-	428,923.8	184,654.5	121,921.1	122,348.2	-	Manufacture of other transport equipment
31 การผลิตเฟอร์นิเจอร์	118	1,520,021.2	609,046.9	333,173.1	571,120.9	6,680.4	1,213,997.3	546,741.4	262,805.6	380,903.5	23,546.9	Manufacture of furniture
32 การผลิตผลิตภัณฑ์อื่นๆ	167	2,631,002.2	1,623,020.6	242,642.9	751,537.2	13,801.5	2,641,316.0	1,715,291.3	205,227.1	709,802.4	10,995.2	Other manufacturing
33 การซ่อมและการติดตั้งเครื่องจักรและอุปกรณ์	131	1,948,261.9	543,092.4	637,555.5	736,715.8	30,898.1	1,595,353.2	411,282.8	499,433.9	662,265.6	22,370.8	Repair and installation of machinery and equipment
37 การจัดการน้ำเสีย	1	D	D	D	D	-	D	D	D	D	-	Sewerage
38 การเก็บรวบรวมของเสีย การบำบัด และการกำจัดของเสียรวมถึงการนำของเสียกลับมาใช้ใหม่	13	174,122.3	55,464.8	10,033.2	75,010.7	33,613.6	122,279.6	45,311.9	9,994.3	32,153.9	34,819.4	Waste collection, treatment and disposal activities; materials recovery
39 กิจกรรมการบำบัดและบริการจัดการของเสียอื่นๆ	1	D	D	-	-	-	D	D	-	-	-	Remediation activities and other waste management services
58 การจัดพิมพ์จำหน่ายหรือเผยแพร่	4	1,942.0	1,372.0	170.0	400.0	-	1,145.5	847.0	86.0	212.5	-	Publishing activities

หมายเหตุ : D หมายถึง ตัวเลขที่ไม่เปิดเผย

Note : D means disclosure prohibited.

ที่มา : สำมะโนธุรกิจและอุตสาหกรรม พ.ศ.2555 : อุตสาหกรรมการผลิต จังหวัด ชลบุรี สำนักงานสถิติแห่งชาติ กระทรวงเทคโนโลยีสารสนเทศและการสื่อสาร

Source : The 2012 Business and Industrial Census : Manufacturing Industry, Chon Buri Province, National Statistical Office, Ministry of Information and Communication Technology.

ตาราง 11 ส่วนเปลี่ยนแปลงของมูลค่าวัตถุดิบและวัสดุประกอบฯ และสินค้าคงเหลือในปี 2554 จำแนกตามหมวดย่อยอุตสาหกรรม

TABLE 11 CHANGE IN VALUE OF STOCKS IN 2011 BY DIVISION OF INDUSTRY

(พันบาท In Thousand Baht)

หมวดย่อยอุตสาหกรรม	จำนวน สถาน- ประกอบการ Number of establishments	ส่วนเปลี่ยนแปลงของมูลค่าวัตถุดิบและวัสดุประกอบฯ และสินค้าคงเหลือ Change in value of stocks					สินค้าที่ซื้อ มาจำหน่ายใน สภาพเดิม Goods purchased for resale	Division of industry
		รวม Total	วัตถุดิบและ วัสดุประกอบฯ Materials and components	สินค้าระหว่าง ผลิต Work in progress	สินค้า สำเร็จรูป Finished goods			
รวม	4,092	21,838,033.70	7,924,668.51	7,004,588.72	7,029,142.15	-120,365.68	Total	
10 การผลิตผลิตภัณฑ์อาหาร	429	635,223.95	-255,798.21	462,525.12	329,395.90	99,101.14	Manufacture of food products	
11 การผลิตเครื่องดื่ม	41	782,891.02	755,528.15	-1,358.58	28,621.85	99.60	Manufacture of beverages	
13 การผลิตสิ่งทอ	137	232,202.38	134,284.26	20,151.60	56,268.89	21,497.63	Manufacture of textiles	
14 การผลิตเสื้อผ้าเครื่องแต่งกาย	788	-60,343.30	-62,032.36	3,419.32	-545.36	-1,184.90	Manufacture of wearing apparels	
15 การผลิตเครื่องหนังและผลิตภัณฑ์ที่เกี่ยวข้อง	28	-2,815.16	-29,469.87	-20,831.00	44,057.09	3,428.62	Manufacture of leather and related products	
16 การผลิตไม้และผลิตภัณฑ์จากไม้และไม้ก๊อก (ยกเว้นเฟอร์นิเจอร์) การผลิตสิ่งของจากฟางและวัสดุถักสานอื่นๆ	142	544,186.83	118,165.12	290,389.87	121,343.76	14,288.08	Manufacture of wood and products of wood and cork (except furniture); manufacture of articles of straw and plaiting materials	
17 การผลิตกระดาษและผลิตภัณฑ์กระดาษ	26	-228,782.11	-141,414.49	-33,738.46	-59,329.17	5,700.01	Manufacture of paper and paper products	
18 การพิมพ์และการผลิตซ้ำสื่อบันทึกข้อมูล	147	-14,119.98	-9,532.54	-506.02	-4,058.04	-23.38	Printing and reproduction of recorded media	
19 การผลิตถ่านโค้กและผลิตภัณฑ์ที่ได้จากการกลั่นปิโตรเลียม	5	-5,814.60	-6,580.90	766.30	-	-	Manufacture of coke and refined petroleum products	
20 การผลิตเคมีภัณฑ์และผลิตภัณฑ์เคมี	91	442,340.83	287,504.83	49,128.83	117,543.60	-11,836.43	Manufacture of chemicals and chemical products	
21 การผลิตเภสัชภัณฑ์ เคมีภัณฑ์ที่ใช้รักษาโรค และผลิตภัณฑ์จากพืชและสัตว์ที่ใช้รักษาโรค	5	89,230.32	39,179.30	23,428.68	26,622.34	-	Manufacture of pharmaceuticals, medicinal chemical and botanical products	
22 การผลิตผลิตภัณฑ์ยางและพลาสติก	140	356,934.91	331,711.72	-98,987.71	135,214.80	-11,003.90	Manufacture of rubber and plastic products	
23 การผลิตผลิตภัณฑ์อื่นๆ ที่ทำจากแร่โลหะ	145	-379,158.07	-282,262.34	-24,298.07	109,737.59	-182,335.25	Manufacture of other non-metallic mineral products	
24 การผลิตโลหะขั้นมูลฐาน	68	-1,560,703.40	-277,344.04	-499,320.64	-744,640.59	-39,398.13	Manufacture of basic metals	
25 การผลิตผลิตภัณฑ์โลหะประดิษฐ์ (ยกเว้นเครื่องจักรและอุปกรณ์)	1,025	-166,062.62	-486,910.00	-151,775.09	488,865.42	-16,242.95	Manufacture of fabricated metal products (excepts machinery and equipment)	

ตาราง 11 ส่วนเปลี่ยนแปลงของมูลค่าวัตถุดิบและวัสดุประกอบฯ และสินค้าคงเหลือในปี 2554 จำแนกตามหมวดย่อยอุตสาหกรรม (ต่อ)

TABLE 11 CHANGE IN VALUE OF STOCKS IN 2011 BY DIVISION OF INDUSTRY (cont'd)

(พันบาท In Thousand Baht)

หมวดย่อยอุตสาหกรรม	จำนวน สถาน- ประกอบการ Number of establishments	ส่วนเปลี่ยนแปลงของมูลค่าวัตถุดิบและวัสดุประกอบฯ และสินค้าคงเหลือ Change in value of stocks					สินค้าที่ซื้อ มาจำหน่ายใน สภาพเดิม Goods purchased for resale	Division of industry
		รวม Total	วัตถุดิบและ วัสดุประกอบฯ Materials and components	สินค้าระหว่าง ผลิต Work in progress	สินค้า สำเร็จรูป Finished goods			
26 การผลิตผลิตภัณฑ์คอมพิวเตอร์ อิเล็กทรอนิกส์ และอุปกรณ์ที่ใช้ในทางทัศนศาสตร์	69	15,894,306.81	6,437,603.17	6,497,427.57	2,957,142.13	2,133.94	Manufacture of computers, electronic and optical products	
27 การผลิตอุปกรณ์ไฟฟ้า	35	316,808.20	364,260.95	18,095.94	-65,877.69	329.00	Manufacture of electrical equipment	
28 การผลิตเครื่องจักรและเครื่องมือ ซึ่งมิได้จัดประเภทไว้ในที่อื่น	85	2,132,578.15	1,826,288.10	1,489,456.38	-1,171,375.03	-11,791.30	Manufacture of machinery and equipment, n.e.c	
29 การผลิตยานยนต์ รถพ่วง และรถกึ่งพ่วง	236	3,550,954.97	-701,520.19	-747,030.39	4,999,371.85	133.70	Manufacture of motor vehicles, trailers and semi-trailers	
30 การผลิตอุปกรณ์ขนส่งอื่นๆ	15	-20,367.57	-4,269.89	-26,227.22	10,129.54	-	Manufacture of other transport equipment	
31 การผลิตเฟอร์นิเจอร์	118	-306,023.86	-62,305.50	-70,367.54	-190,217.39	16,866.57	Manufacture of furniture	
32 การผลิตผลิตภัณฑ์อื่นๆ	167	10,313.88	92,270.71	-37,415.73	-41,734.80	-2,806.30	Other manufacturing	
33 การซ่อมและการติดตั้งเครื่องจักรและอุปกรณ์	131	-352,908.69	-131,809.63	-138,121.57	-74,450.23	-8,527.26	Repair and installation of machinery and equipment	
37 การจัดการน้ำเสีย	1	-	-	D	D	-	Sewerage	
38 การเก็บรวบรวมของเสีย การบำบัด และการกำจัดของเสีย รวมถึงการนำของเสียกลับมาใช้ใหม่	13	-51,842.67	-10,152.84	-38.86	-42,856.80	1,205.83	Waste collection, treatment and disposal activities; materials recovery	
39 กิจกรรมการบำบัดและบริหารจัดการของเสียอื่นๆ	1	D	D	-	-	-	Remediation activities and other waste management services	
58 การจัดพิมพ์จำหน่ายหรือเผยแพร่	4	-796.50	-525.00	-84.00	-187.50	-	Publishing activities	

หมายเหตุ : D หมายถึง ตัวเลขที่ไม่เปิดเผย

Note : D means disclosure prohibited.

ที่มา : สำมะโนธุรกิจและอุตสาหกรรม พ.ศ.2555 : อุตสาหกรรมการผลิต จังหวัด ชลบุรี สำนักงานสถิติแห่งชาติ กระทรวงเทคโนโลยีสารสนเทศและการสื่อสาร

Source : The 2012 Business and Industrial Census : Manufacturing Industry, Chon Buri Province, National Statistical Office, Ministry of Information and Communication Technology.

ตาราง 12 ค่าใช้จ่ายทั้งสิ้นของสถานประกอบการอุตสาหกรรมการผลิตในปี 2554 จำแนกตามหมวดย่อยอุตสาหกรรม
TABLE 12 TOTAL EXPENSES OF MANUFACTURING ESTABLISHMENTS IN 2011 BY DIVISION OF INDUSTRY

(พันบาท In Thousand Baht)													
หมวดย่อยอุตสาหกรรม	จำนวน สถาน- ประกอบการ	รวม Total	ค่าซื้อวัตถุดิบ และวัสดุประกอบ ที่ใช้ในการผลิต Purchase of materials and components	ค่าเชื้อเพลิง และค่าไฟฟ้าที่ใช้ จ่ายในการผลิต Cost of fuels, electricity used in production	ค่าติดตั้งซ่อมแซมและ บำรุงรักษาสินค้า ที่จำหน่ายให้ลูกค้า Cost of repair and maintenance sales of goods of purchase	ค่าติดตั้งซ่อมแซมและ บำรุงรักษาเครื่องจักร เครื่องมือ Cost of repair and maintenance of machinery and equipment	ค่าซื้อสินค้า ที่ซื้อมาจำหน่าย ในสภาพเดิม Purchase of goods for resale	ค่าจ้างเหมาจ่ายให้ สถานประกอบการ อื่นผลิตสินค้าให้ Cost of contract and commission work	ค่าธรรมเนียม ที่จ่ายสำหรับ ลูกจ้างเช่า Cost of contract and commission work for leased employees	ค่าใช้จ่าย ในการขาย Cost of sale	ค่าใช้จ่าย ในการบริหาร และดำเนินงาน Administrative expense	ค่าใช้จ่ายอื่น ๆ Other expenses	Division of industry
รวม	4,092	1,021,238,534.0	740,942,617.8	79,731,418.4	6,080,321.7	30,343,638.8	9,073,806.4	2,232,890.3	37,878,338.3	17,363,024.4	52,544,657.0	45,047,821.0	Total
10 การผลิตผลิตภัณฑ์อาหาร	429	54,458,635.5	38,941,686.1	3,590,848.6	1,570,385.2	2,388,799.6	800,042.8	3,193.4	1,400.0	772,995.2	4,562,680.8	1,826,603.8	Manufacture of food products
11 การผลิตเครื่องดื่ม	41	3,682,871.4	2,298,970.8	56,395.3	288.0	55,484.8	798,890.2	-	-	196,686.7	269,158.7	6,996.9	Manufacture of beverages
13 การผลิตสิ่งทอ	137	5,714,788.9	4,081,327.7	414,566.5	57,709.6	188,974.4	101,912.9	9,545.9	11,716.0	89,815.7	516,174.7	243,045.7	Manufacture of textiles
14 การผลิตเสื้อผ้าเครื่องแต่งกาย	788	1,730,897.5	1,243,899.0	123,793.1	8,728.6	111,737.6	2,695.9	21,636.1	-	22,550.6	175,685.5	20,171.3	Manufacture of wearing apparels
15 การผลิตเครื่องหนังและผลิตภัณฑ์ที่เกี่ยวข้อง	28	8,072,722.1	6,147,309.4	578,448.2	371,827.9	271,027.7	97,878.3	20,866.9	-	99,442.9	377,063.1	108,857.8	Manufacture of leather and related products
16 การผลิตไม้และผลิตภัณฑ์จากไม้และไม้ก๊อก (ยกเว้นเฟอร์นิเจอร์) การผลิตสิ่งของจากฟาง และวัสดุจากสานอื่นๆ	142	8,881,764.8	6,881,965.2	636,269.0	119,468.1	219,633.5	7,347.4	126,598.9	6.7	347,697.3	294,804.6	247,974.1	Manufacture of wood and products of wood and cork (except furniture); manufacture of articles of straw and plaiting materials
17 การผลิตกระดาษและผลิตภัณฑ์กระดาษ	26	3,565,637.5	2,216,399.7	421,427.6	3,326.4	208,573.6	8,901.2	43,769.2	-	51,197.8	331,956.8	280,085.3	Manufacture of paper and paper products
18 การพิมพ์และการผลิตซ้ำสื่อบันทึกข้อมูล	147	250,558.0	184,977.3	13,967.3	449.4	7,846.6	1,155.7	-	-	5,024.7	33,298.2	3,838.8	Printing and reproduction of recorded media
19 การผลิตถ่านโค้กและผลิตภัณฑ์ที่ได้จากการกลั่นปิโตรเลียม	5	112,257.5	64,353.8	14,132.4	-	2,497.7	-	-	-	11,570.1	19,703.5	-	Manufacture of coke and refined petroleum products
20 การผลิตเคมีภัณฑ์และผลิตภัณฑ์เคมี	91	41,175,802.4	29,628,443.6	2,909,967.3	165,478.9	1,580,076.8	844,042.9	7,262.2	4,988.4	963,489.5	2,663,632.3	2,408,420.5	Manufacture of chemicals and chemical products
21 การผลิตเภสัชภัณฑ์ เคมีภัณฑ์ที่ใช้รักษาโรค และผลิตภัณฑ์จากพืชและสัตว์ที่ใช้รักษาโรค	5	587,138.4	304,139.3	86,801.2	-	115,492.5	-	42,221.5	-	18,846.2	19,637.7	-	Manufacture of pharmaceuticals, medicinal chemical and botanical products
22 การผลิตผลิตภัณฑ์ยางและพลาสติก	140	39,852,239.6	27,095,604.6	4,698,178.6	321,401.5	2,007,328.3	650,459.0	152,020.6	24,525.2	391,804.9	2,909,668.1	1,601,249.0	Manufacture of rubber and plastic products
23 การผลิตผลิตภัณฑ์อื่นๆ ที่ทำจากแร่โลหะ	145	24,822,024.4	14,428,805.9	2,742,492.6	11,190.4	495,518.7	1,581,358.6	4,509.2	22,000.0	545,865.2	1,715,043.5	3,275,240.4	Manufacture of other non-metallic mineral products

ตาราง 12 ค่าใช้จ่ายทั้งสิ้นของสถานประกอบการอุตสาหกรรมการผลิตในปี 2554 จำแนกตามหมวดย่อยอุตสาหกรรม (ต่อ)

TABLE 12 TOTAL EXPENSES OF MANUFACTURING ESTABLISHMENTS IN 2011 BY DIVISION OF INDUSTRY (cont'd)

(พันบาท In Thousand Baht)													
หมวดย่อยอุตสาหกรรม	จำนวน สถาน- ประกอบการ	รวม Total	ค่าซื้อวัตถุดิบ และวัสดุประกอบ ที่ใช้ในการผลิต Purchase of materials and components	ค่าเชื้อเพลิง และค่าไฟฟ้า ที่ใช้จ่ายในการผลิต Cost of fuels, electricity used in productio	ค่าติดตั้งซ่อมแซมและ บำรุงรักษาสินค้า ที่จำหน่ายให้ลูกค้า Cost of repair and maintenance sales of goods of purchase	ค่าติดตั้งซ่อมแซมและ บำรุงรักษาเครื่องจักร เครื่องมือ Cost of repair and maintenance of machinery and equipment	ค่าซื้อสินค้า ที่ซื้อมาจำหน่าย ในสภาพเดิม Purchase of goods for resale	ค่าจ้างเหมาจ่ายให้ สถานประกอบการ อื่นผลิตสินค้าให้ Cost of contract and commission work	ค่าธรรมเนียม ที่จ่าย สำหรับลูกจ้างเช่า Fees paid for leased employees	ค่าใช้จ่าย ในการขาย Cost of sale	ค่าใช้จ่าย ในการบริหาร และดำเนินงาน Administrative expense	ค่าใช้จ่ายอื่น ๆ Other expenses	Division of industry
24 การผลิตโลหะขั้นมูลฐาน	68	41,790,212.0	35,028,551.3	2,091,478.7	86,740.5	705,212.0	1,238,442.2	11,133.4	14,147.6	553,185.5	1,243,205.1	818,115.8	Manufacture of basic metals
25 การผลิตผลิตภัณฑ์โลหะประดิษฐ์ (ยกเว้นเครื่องจักรและอุปกรณ์)	1,025	45,444,757.1	33,614,235.9	4,334,765.7	224,287.1	997,648.7	682,660.9	170,839.3	24,243.0	729,446.3	2,287,234.6	2,379,395.8	Manufacture of fabricated metal products (excepts machinery and equipment)
26 การผลิตผลิตภัณฑ์คอมพิวเตอร์ อิเล็กทรอนิกส์และอุปกรณ์ที่ใช้ในทางทัศนศาสตร์	69	228,710,203.2	115,590,529.9	35,695,972.7	198,075.7	15,538,535.5	11,268.4	807,379.0	37,090,139.8	1,037,512.2	13,271,971.6	9,468,818.6	Manufacture of computers, electronic and optical products
27 การผลิตอุปกรณ์ไฟฟ้า	35	14,591,512.2	8,258,665.5	2,250,633.7	1,258,972.9	222,361.1	25,101.1	2,400.0	-	91,193.4	1,111,112.5	1,371,072.1	Manufacture of electrical equipment
28 การผลิตเครื่องจักรและเครื่องมือ ซึ่งมีได้จัดประเภทไว้ในที่อื่น	85	115,117,814.2	90,721,082.0	3,551,566.7	207,902.3	1,107,487.7	149,864.1	57,492.1	364,887.3	7,172,958.2	6,911,263.3	4,873,310.6	Manufacture of machinery and equipment, n.e.c
29 การผลิตยานยนต์ รถพ่วง และรถกึ่งพ่วง	236	343,950,209.8	293,495,652.0	13,058,659.9	740,991.1	3,176,394.5	1,747,240.4	681,413.1	281,098.8	3,938,846.1	11,581,514.0	15,248,400.0	Manufacture of motor vehicles, trailers and semi-trailers
30 การผลิตอุปกรณ์ขนส่งอื่นๆ	15	2,616,033.9	1,850,190.2	216,654.3	1,422.1	153,291.0	-	33,937.2	-	14,368.3	163,313.4	182,857.3	Manufacture of other transport equipment
31 การผลิตเฟอร์นิเจอร์	118	3,910,193.4	2,607,237.7	140,075.5	1,038.2	58,999.9	239,992.2	16,769.1	-	132,051.9	299,904.3	414,124.7	Manufacture of furniture
32 การผลิตผลิตภัณฑ์อื่นๆ	167	12,108,917.0	10,227,034.0	559,056.1	56,093.2	226,879.9	28,263.8	1,048.8	39,185.6	104,208.7	706,254.0	160,892.9	Other manufacturing
33 การซ่อมและการติดตั้งเครื่องจักรและอุปกรณ์	131	19,719,682.8	15,831,895.6	1,491,385.0	673,143.1	501,816.5	27,085.4	13,513.4	-	62,825.6	1,052,975.5	65,042.8	Repair and installation of machinery and equipment
37 การจัดการน้ำเสีย	1	D	D	D	-	D	-	-	-	D	D	-	Sewerage
38 การเก็บรวบรวมของเสีย การบำบัดและ การจัดการของเสียรวมถึงการนำของเสียกลับมาใช้ใหม่	13	349,480.3	184,777.3	52,157.1	1,401.9	1,840.4	29,203.3	5,341.3	-	8,704.1	22,748.2	43,306.9	Waste collection, treatment and disposal activities; materials recovery
39 กิจกรรมการบำบัดและบริหารจัดการ การของเสียอื่นๆ	1	D	D	-	-	D	-	-	-	-	D	-	Remediation activities and other waste management services
58 การจัดพิมพ์จำหน่ายหรือเผยแพร่	4	13,272.0	8,596.0	1,261.9	-	10.0	-	-	-	662.4	2,741.7	-	Publishing activities

หมายเหตุ : D หมายถึง ตัวเลขที่ไม่เปิดเผย

Note : D means disclosure prohibited.

ที่มา : สำนักธุรกิจและอุตสาหกรรม พ.ศ.2555 : อุตสาหกรรมการผลิต จังหวัด ชลบุรี สำนักงานสถิติแห่งชาติ กระทรวงเทคโนโลยีสารสนเทศและการสื่อสาร

Source : The 2012 Business and Industrial Census : Manufacturing Industry, Chon Buri Province, National Statistical Office, Ministry of Information and Communication Technology.

ตาราง 13 รายรับทั้งสิ้นของสถานประกอบการอุตสาหกรรมการผลิตในปี 2554 จำแนกตามหมวดย่อยอุตสาหกรรม

TABLE 13 TOTAL RECEIPTS OF MANUFACTURING ESTABLISHMENTS IN 2011 BY DIVISION OF INDUSTRY

														(พันบาท In Thousand Baht)	
หมวดย่อยอุตสาหกรรม	จำนวน	รวม	มูลค่าขายผลผลิต	รายรับจาก	รายรับจากการ	รายรับจากการให้	รายรับ	รายรับจากการให้เช่า	เงินปันผลรับ	ดอกเบี้ยรับ	กำไรจากการ	รายรับอื่น ๆ	Division of industry		
	สถานประกอบการ	Total	Sales of	การขายสินค้า	รับจ้างเหมาทำการ	บริการ	จากการ	อาคาร อาคาร	Dividend	Interest	เปลี่ยนแปลง	receipts			
	Number of		goods produced	ที่ซื้อมาจำหน่าย	ผลิตสินค้า	ซ่อมแซม	ให้เช่าที่ดิน	พร้อมที่ดิน ฯลฯ			อัตราแลกเปลี่ยน	Other			
	establishments			ในสภาพเดิม	Receipts for	Receipts for	Receipts	Receipts for			Gain form	exchange			
			Sales of goods	contract and	repair and	for rent	rent on building,								
			purchased	commission	installation work	on land	vehicle, machinery								
			for resale	work	done for others	and equipment									
รวม	4,092	1,285,487,024.6	1,260,727,409.8	9,432,228.8	3,000,817.1	360,171.9	8,948.4	166,084.0	1,197,699.9	1,809,872.7	3,361,605.3	5,422,186.7	Total		
10 การผลิตผลิตภัณฑ์อาหาร	429	73,754,298.4	72,830,640.3	635,109.0	2,770.9	29,522.3	50.0	10,248.1	8,002.5	53,151.6	52,923.8	131,880.0	Manufacture of food products		
11 การผลิตเครื่องดื่ม	41	4,342,778.1	4,327,799.6	5,240.0	1,066.7	-	-	-	318.1	6,045.6	2,308.2	-	Manufacture of beverages		
13 การผลิตสิ่งทอ	137	7,184,143.7	7,029,752.5	98,092.5	15,420.1	18,222.2	-	3,211.9	73.8	3,430.4	3,987.0	11,953.3	Manufacture of textiles		
14 การผลิตเสื้อผ้าเครื่องแต่งกาย	788	2,718,206.7	2,688,438.0	17,883.5	1,625.0	3,193.2	3,600.0	-	-	42.6	161.7	3,262.8	Manufacture of wearing apparels		
15 การผลิตเครื่องหนังและผลิตภัณฑ์ที่เกี่ยวข้อง	28	10,623,910.4	10,401,584.5	148,914.1	27,323.0	-	-	8,426.1	-	350.4	7,736.9	29,575.6	Manufacture of leather and related products		
16 การผลิตไม้และผลิตภัณฑ์จากไม้และไม้ก๊อก (ยกเว้นเฟอร์นิเจอร์) การผลิตสิ่งของจากฟางและวัสดุผักสวนอื่นๆ	142	10,488,526.7	10,406,480.1	63,367.4	-	-	-	-	-	4,690.9	7,604.0	6,384.3	Manufacture of wood and products of wood and cork (except furniture); anufacture of articles of straw and plaiting material		
17 การผลิตกระดาษและผลิตภัณฑ์กระดาษ	26	4,781,205.3	4,720,844.8	37,907.2	-	1,014.0	500.0	-	-	315.1	2,962.0	17,662.2	Manufacture of paper and paper products		
18 การพิมพ์และการผลิตซ้ำสื่อบันทึกข้อมูล	147	442,510.9	437,072.2	2,118.8	-	1,477.9	-	-	-	40.5	-	1,801.4	Printing and reproduction of recorded media		
19 การผลิตถ่านโค้กและผลิตภัณฑ์ที่ได้ จากการกลั่นปิโตรเลียม	5	160,556.5	134,954.2	-	-	24,982.9	-	-	-	-	-	619.5	Manufacture of coke and refined petroleum products		
20 การผลิตเคมีภัณฑ์และผลิตภัณฑ์เคมี	91	54,231,123.3	52,534,190.3	1,298,564.1	123,469.7	6,597.0	-	10,860.2	19,084.5	17,016.2	56,088.8	165,252.6	Manufacture of chemicals and chemical products		
21 การผลิตเภสัชภัณฑ์ เคมีภัณฑ์ที่ใช้รักษาโรค และผลิตภัณฑ์จากพืชและสัตว์ที่ใช้รักษาโรค	5	684,774.2	684,673.2	-	-	-	-	-	-	101.0	-	-	Manufacture of pharmaceuticals, medicinal chemical and botanical products		
22 การผลิตผลิตภัณฑ์ยางและพลาสติก	140	51,394,178.7	50,861,521.9	302,531.0	7,738.4	30,301.4	-	7,158.4	21,558.7	36,110.2	45,105.1	82,153.7	Manufacture of rubber and plastic products		
23 การผลิตผลิตภัณฑ์อื่นๆ ที่ทำจากแร่หรือโลหะ	145	31,360,807.5	29,771,380.1	1,310,849.4	13,851.8	-	50.0	810.0	75,174.9	19,183.0	53,272.6	116,235.8	Manufacture of other non-metallic mineral products		
24 การผลิตโลหะขั้นมูลฐาน	68	50,631,190.1	48,285,338.0	2,002,823.9	128,100.0	-	-	1,215.4	-	10,268.5	20,584.3	182,860.0	Manufacture of basic metals		
25 การผลิตผลิตภัณฑ์โลหะประดิษฐ์ (ยกเว้นเครื่องจักรและอุปกรณ์)	1,025	57,001,197.8	55,749,041.6	383,362.8	423,037.5	23,176.9	1,926.0	2,052.0	74,592.2	68,980.3	22,308.5	252,720.1	Manufacture of fabricated metal products (excepts machinery and equipment)		

ตาราง 13 รายรับทั้งสิ้นของสถานประกอบการอุตสาหกรรมการผลิตในปี 2554 จำแนกตามหมวดย่อยอุตสาหกรรม (ต่อ)

TABLE 13 TOTAL RECEIPTS OF MANUFACTURING ESTABLISHMENTS IN 2011 BY DIVISION OF INDUSTRY (cont'd)

														(พันบาท In Thousand Baht)
หมวดย่อยอุตสาหกรรม	จำนวน	รวม	มูลค่าขายผลผลิต	รายรับจาก	รายรับจากการ	รายรับจากการให้	รายรับจากการให้	รายรับจากการให้	เงินปันผลรับ	ดอกเบี้ยรับ	กำไรจากการ	รายรับอื่น ๆ	Division of industry	
	สถานประกอบการ	Total	Sales of	การขายสินค้า	รับจ้างเหมาทำการ	บริการ	บำรุงรักษา	ให้เช่าที่ดิน	อาคาร	Dividend	Interest	เปลี่ยนแปลง		Other
	Number of		goods produced	ที่ซื้อมาจากจำหน่าย	ผลิตสินค้า	ซ่อมแซม	ในสถานที่	Receipts for	Receipts for		อัตราแลกเปลี่ยน	receipts		
	establishments		for resale	ในสภาพเดิม	Receipts for	ซ่อมแซม	Receipts for	rent on lan	Receipts for		Gain form	receipts		
			goods purchase	Sales of	contract and	repair and	installation work	vehicle, machinery	and equipment		currency exchange			
26 การผลิตผลิตภัณฑ์คอมพิวเตอร์ อิเล็กทรอนิกส์ และอุปกรณ์ที่ใช้ในทางทัศนศาสตร์	69	272,990,994.1	270,747,500.9	1,343,037.0	68,393.9	19,070.6	1,782.4	77,411.0	11,424.2	49,864.9	212,381.6	460,127.6	Manufacture of computers, electronic and optical products	
27 การผลิตอุปกรณ์ไฟฟ้า	35	16,587,055.1	16,383,806.2	14,726.0	33,000.0	2,600.0	550.0	3,600.0	59,040.7	29,338.6	11,982.3	48,411.4	Manufacture of electrical equipment	
28 การผลิตเครื่องจักรและเครื่องมือ ซึ่งมีได้จัดประเภทไว้ในที่อื่น	85	128,973,534.7	124,441,801.6	11,174.1	14,120.6	5,237.3	-	4,701.6	392,366.2	661,212.0	2,406,122.0	1,036,799.2	Manufacture of machinery and equipment, n.e.c	
29 การผลิตยานยนต์ รถพ่วง และรถกึ่งพ่วง	236	454,552,445.4	446,364,136.2	1,419,023.5	2,100,516.2	132,029.5	250.0	35,988.8	498,491.9	846,633.4	377,432.7	2,777,943.1	Manufacture of motor vehicles, trailers and semi-trailers	
30 การผลิตอุปกรณ์ขนส่งอื่น ๆ	15	3,470,361.3	3,447,703.8	-	15,489.2	-	-	-	-	280.1	352.1	6,536.2	Manufacture of other transport equipment	
31 การผลิตเฟอร์นิเจอร์	118	5,735,904.5	5,404,195.0	259,078.9	20,975.2	503.0	-	133.3	-	1,886.5	13,437.7	35,694.9	Manufacture of furniture	
32 การผลิตผลิตภัณฑ์อื่น ๆ	167	15,781,416.7	15,647,947.6	32,625.6	1,178.0	160.3	-	-	37,572.3	171.2	17,805.9	43,955.8	Other manufacturing	
33 การซ่อมและการติดตั้งเครื่องจักรและอุปกรณ์	131	27,025,971.3	26,857,232.1	45,450.2	2,733.6	62,083.4	240.0	78.0	-	757.9	47,048.5	10,347.7	Repair and installation of machinery and equipment	
37 การจัดการน้ำเสีย	1	D	D	-	-	-	-	-	-	-	-	-	Sewerage	
38 การเก็บรวบรวมของเสีย การบำบัดและการกำจัดของเสียรวมถึงการนำของเสียกลับมาใช้ใหม่	13	536,416.7	535,858.6	350.0	7.3	-	-	189.1	-	2.0	-	9.8	Waste collection, treatment and disposal activities; materials recovery	
39 กิจกรรมการบำบัดและบริหารจัดการของเสียอื่น ๆ	1	D	D	-	-	-	-	-	-	-	-	-	Remediation activities and other waste management services	
58 การจัดพิมพ์จำหน่ายหรือเผยแพร่	4	18,271.7	18,271.7	-	-	-	-	-	-	-	-	-	Publishing activities	

หมายเหตุ : D หมายถึง ตัวเลขที่ไม่เปิดเผย

Note : D means disclosure prohibited.

ที่มา : สำมะโนธุรกิจและอุตสาหกรรม พ.ศ.2555 : อุตสาหกรรมการผลิต จังหวัด ชลบุรี สำนักงานสถิติแห่งชาติ กระทรวงเทคโนโลยีสารสนเทศและการสื่อสาร

Source : The 2012 Business and Industrial Census : Manufacturing Industry, Chon Buri Province, National Statistical Office, Ministry of Information and Communication Technology.

ตาราง 14 มูลค่าตามบัญชีของสินทรัพย์ถาวรในปี 2554 จำแนกตามหมวดย่อยอุตสาหกรรม

TABLE 14 BOOK VALUE OF FIXED ASSETS IN 2011 BY DIVISION OF INDUSTRY

(พันบาท In Thousand Baht)

หมวดย่อยอุตสาหกรรม	จำนวน สถาน- ประกอบ การ Number of establish- ments	มูลค่าสินทรัพย์ต้นงวด Book value of fixed assets 1 Jan. 2011									มูลค่าสินทรัพย์ปลายงวด Book value of fixed assets 31 Dec. 2011								Division of industry
		รวม Total	ที่ดิน Land	อาคารและ สิ่งก่อสร้าง Building and construction	เครื่องจักร Machinery	ยานพาหนะ Vehicles	เครื่องใช้ สำนักงาน Office appliances	เครื่องมือ อื่นๆ Other tools	สินทรัพย์ ถาวรอื่น ๆ Other fixed assets	รวม Total	ที่ดิน Land	อาคารและ สิ่งก่อสร้าง Building and construction	เครื่องจักร Machinery	ยานพาหนะ Vehicles	เครื่องใช้ สำนักงาน Office appliances	เครื่องมือ อื่นๆ Other tools	สินทรัพย์ ถาวรอื่น ๆ Other fixed assets		
รวม	4,092	260,447,402.3	58,911,152.0	57,990,672.0	103,666,703.1	14,690,188.3	7,690,369.7	11,646,578.1	5,851,739.1	255,497,318.7	60,557,261.1	55,518,273.7	100,394,916.9	12,884,661.9	6,681,601.4	11,803,124.5	7,657,479.3	Total	
10 การผลิตผลิตภัณฑ์อาหาร	429	14,474,237.9	3,093,560.3	4,016,628.3	4,324,939.5	1,168,521.7	541,637.8	663,536.5	665,413.8	14,268,268.3	3,201,881.7	3,885,003.6	4,223,354.3	1,023,399.3	548,550.4	756,580.0	629,499.1	Manufacture of food products	
11 การผลิตเครื่องดื่ม	41	1,469,715.6	818,327.3	119,410.2	220,989.4	56,350.0	102,798.6	148,868.6	2,971.6	1,538,914.6	814,703.4	126,755.1	242,853.4	52,389.8	125,547.3	161,134.5	15,531.1	Manufacture of beverages	
13 การผลิตสิ่งทอ	137	2,849,635.5	897,255.1	664,098.9	787,405.7	207,481.9	66,814.2	176,491.8	50,087.9	2,894,725.9	888,376.1	654,826.5	881,385.7	174,183.0	63,132.1	193,652.2	39,170.6	Manufacture of textiles	
14 การผลิตเสื้อผ้าเครื่องแต่งกาย	788	1,135,499.9	363,126.1	308,889.2	289,317.4	114,914.7	22,592.5	31,009.1	5,651.0	1,037,245.2	367,217.0	279,497.8	240,523.5	98,097.7	21,490.3	24,919.8	5,499.1	Manufacture of wearing apparels	
15 การผลิตเครื่องหนังและผลิตภัณฑ์ที่เกี่ยวข้อง	28	4,265,992.1	1,332,498.9	721,397.8	1,166,936.6	485,149.1	218,432.0	214,381.5	127,196.2	3,855,927.9	1,342,601.6	738,711.4	1,016,594.1	304,198.1	167,299.7	182,599.4	103,923.6	Manufacture of leather and related products	
16 การผลิตไม้และผลิตภัณฑ์จากไม้และไม้ก๊อก (ยกเว้นเฟอร์นิเจอร์) การผลิตสิ่งของจากฟางและวัสดุถักสานอื่นๆ	142	1,773,227.5	373,376.4	338,442.2	558,884.3	277,459.2	33,887.6	170,513.8	20,663.9	1,453,347.2	348,230.2	336,289.5	438,075.0	223,469.4	29,397.9	62,966.6	14,918.6	Manufacture of wood and products of wood and cork (except furniture); manufacture of articles of straw and plaiting materials	
17 การผลิตกระดาษและผลิตภัณฑ์กระดาษ	26	2,149,062.4	362,118.6	498,243.0	984,342.3	148,771.1	36,307.2	66,062.8	53,217.4	1,937,424.5	381,577.8	452,243.0	859,643.8	121,002.4	32,995.8	53,737.8	36,223.9	Manufacture of paper and paper products	
18 การพิมพ์และการผลิตซ้ำสื่อบันทึกข้อมูล	147	412,947.3	130,871.3	97,180.5	109,807.4	62,201.0	5,806.1	6,457.1	623.9	372,916.3	132,750.3	92,589.3	85,128.2	51,472.3	5,195.2	5,285.3	495.7	Printing and reproduction of recorded media	
19 การผลิตถ่านโค้กและผลิตภัณฑ์ที่ได้จากการกลั่นปิโตรเลียม	5	85,623.2	29,205.3	23,100.0	6,500.0	25,157.5	620.7	1,039.7	-	80,133.4	31,649.1	20,730.0	5,300.0	20,960.0	506.6	987.7	-	Manufacture of coke and refined petroleum products	
20 การผลิตเคมีภัณฑ์และผลิตภัณฑ์เคมี	91	16,295,030.8	1,757,652.3	3,977,230.7	8,496,832.8	799,645.9	440,523.4	619,989.3	203,156.5	14,468,003.9	1,751,628.7	3,805,899.4	7,141,020.4	517,295.8	431,958.2	684,445.7	135,755.8	Manufacture of chemicals and chemical products	
21 การผลิตเภสัชภัณฑ์ เคมีภัณฑ์ที่ใช้รักษาโรค และผลิตภัณฑ์จากพืชและสัตว์ที่ใช้รักษาโรค	5	162,692.0	16,430.0	20,465.5	70,845.4	33,922.0	4,457.9	15,249.7	1,321.5	144,368.9	16,430.0	20,330.0	61,456.5	28,016.2	4,496.7	12,199.8	1,439.7	Manufacture of pharmaceuticals, medicinal chemical and botanical products	
22 การผลิตผลิตภัณฑ์ยางและพลาสติก	140	15,130,176.5	2,021,856.4	3,225,999.8	5,827,207.0	1,558,109.3	990,440.8	1,161,817.8	344,745.4	13,700,036.7	2,450,885.2	3,318,431.3	4,677,875.3	1,053,631.6	917,544.9	1,014,865.8	266,802.6	Manufacture of rubber and plastic products	
23 การผลิตผลิตภัณฑ์อื่นๆ ที่ทำจากแร่โลหะ	145	16,745,993.9	2,662,376.8	3,902,149.5	7,453,646.6	2,042,528.2	258,529.6	326,860.5	99,902.8	17,296,400.2	2,914,560.4	3,651,255.6	7,719,763.6	2,079,559.1	285,425.8	336,284.9	309,550.8	Manufacture of other non-metallic mineral products	
24 การผลิตโลหะขั้นมูลฐาน	68	28,810,382.7	21,149,763.9	2,609,532.5	3,850,100.6	570,675.3	187,924.7	312,732.5	129,653.2	28,661,183.9	21,166,074.9	2,414,204.8	3,691,275.6	833,825.0	181,122.2	288,406.3	86,275.0	Manufacture of basic metals	
25 การผลิตผลิตภัณฑ์โลหะประดิษฐ์ (ยกเว้นเครื่องจักรและอุปกรณ์)	1,025	20,491,783.9	3,557,127.5	5,965,860.0	7,745,353.4	1,321,690.9	565,014.3	971,230.7	365,507.1	19,619,845.7	3,954,576.4	5,872,461.4	7,075,953.1	1,167,174.7	515,500.0	743,027.9	291,152.3	Manufacture of fabricated metal products (excepts machinery and equipment)	
26 การผลิตผลิตภัณฑ์คอมพิวเตอร์ อิเล็กทรอนิกส์และอุปกรณ์ที่ใช้ในทางทัศนศาสตร์	69	31,595,487.6	4,078,241.9	6,717,585.0	15,036,253.1	1,235,475.2	1,367,274.8	2,631,755.4	528,902.2	32,283,584.8	4,069,020.3	6,952,419.0	14,076,956.5	1,246,731.3	1,315,667.5	2,683,990.9	1,938,799.4	Manufacture of computers, electronic and optical products	

ตาราง 14 มูลค่าตามบัญชีของสินทรัพย์ถาวรในปี 2554 จำแนกตามหมวดย่อยอุตสาหกรรม (ต่อ)
TABLE 14 BOOK VALUE OF FIXED ASSETS IN 2011 BY DIVISION OF INDUSTRY (cont'd)

(พันบาท In Thousand Baht)

หมวดย่อยอุตสาหกรรม	จำนวน สถาน- ประกอบกร Number of establish- ments	มูลค่าสินทรัพย์ต้นงวด Book value of fixed assets 1 Jan. 2011									มูลค่าสินทรัพย์ปลายงวด Book value of fixed assets 31 Dec. 2011								Division of industry
		รวม Total	ที่ดิน Land	อาคารและ สิ่งก่อสร้าง and construction	เครื่องจักร Machinery	ยานพาหนะ Vehicles	เครื่องใช้ สำนักงาน Office appliances	เครื่องมือ อื่นๆ Other tools	สินทรัพย์ ถาวรอื่น ๆ Other fixed assets	รวม Total	ที่ดิน Land	อาคารและ สิ่งก่อสร้าง and construction	เครื่องจักร Machinery	ยานพาหนะ Vehicles	เครื่องใช้ สำนักงาน Office appliances	เครื่องมือ อื่นๆ Other tools	สินทรัพย์ ถาวรอื่น ๆ Other fixed assets		
27 การผลิตอุปกรณ์ไฟฟ้า	35	5,438,203.3	782,698.7	1,555,802.0	2,369,966.6	299,153.4	152,259.0	177,282.1	101,041.5	5,052,924.1	873,915.6	1,432,240.0	1,969,693.9	358,485.3	115,092.6	177,800.0	125,696.7	Manufacture of electrical equipment	
28 การผลิตเครื่องจักรและเครื่องมือ ซึ่งมิได้จัดประเภทไว้ในที่อื่น	85	15,316,793.3	2,734,219.7	4,356,092.1	5,279,700.4	852,082.7	593,028.1	1,331,466.3	170,204.0	14,510,231.5	2,822,729.3	4,436,036.5	4,767,019.0	699,426.9	553,709.6	1,082,682.6	148,627.7	Manufacture of machinery and equipment, n.e.c	
29 การผลิตยานยนต์ รถพ่วง และรถกึ่งพ่วง	236	62,618,800.6	9,430,401.3	13,806,738.9	31,907,069.9	2,245,076.1	816,149.3	1,786,108.6	2,627,256.5	65,647,897.7	9,708,288.3	12,339,457.0	35,286,584.1	1,926,530.8	801,659.4	2,430,242.5	3,155,135.6	Manufacture of motor vehicles, trailers and semi-trailers	
30 การผลิตอุปกรณ์ขนส่งอื่นๆ	15	893,309.9	174,570.8	150,922.7	425,062.0	38,988.1	7,874.8	84,492.4	11,399.2	876,500.8	173,111.9	142,850.0	423,615.0	31,143.7	7,366.1	89,246.4	9,167.8	Manufacture of other transport equipment	
31 การผลิตเฟอร์นิเจอร์	118	2,998,829.3	745,000.8	846,300.9	844,214.6	208,159.6	211,744.1	134,608.9	8,800.5	2,709,509.0	747,036.3	829,620.9	672,230.7	157,023.2	189,264.0	107,452.2	6,881.7	Manufacture of furniture	
32 การผลิตผลิตภัณฑ์อื่นๆ	167	9,220,814.8	652,614.4	2,965,258.8	4,337,336.0	359,816.2	651,965.9	219,809.9	34,013.6	7,579,250.7	652,671.1	2,773,636.8	3,544,637.4	246,542.7	122,690.3	208,590.0	30,482.5	Other manufacturing	
33 การซ่อมและการติดตั้งเครื่องจักร และอุปกรณ์	131	5,760,411.8	1,715,428.5	1,085,063.5	1,373,945.8	533,320.7	412,419.3	340,237.3	299,996.7	5,187,422.1	1,702,988.9	909,268.6	1,132,195.2	434,500.6	243,944.5	458,088.3	306,436.0	Repair and installation of machinery and equipment	
37 การจัดการน้ำเสีย	1	D	-	-	D	D	D	D	-	D	-	-	D	D	D	D	-	Sewerage	
38 การเก็บรวบรวมของเสีย การบำบัด และการกำจัดของเสียรวมถึงการนำของเสียกลับมาใช้ใหม่	13	336,397.9	31,729.9	17,779.9	188,259.4	42,656.8	1,622.5	54,336.7	12.8	307,759.7	43,657.0	33,041.4	152,333.0	33,163.2	1,819.5	43,731.6	14.0	Waste collection, treatment and disposal activities; materials recovery	
39 กิจกรรมการบำบัดและบริการจัด การของเสียอื่นๆ	1	D	D	D	-	-	D	-	-	D	D	D	-	-	D	-	-	Remediation activities and other waste management services	
58 การจัดพิมพ์จำหน่ายหรือเผยแพร่	4	3,217.7	-	-	787.0	2,082.0	198.7	150.0	-	2,769.8	-	-	649.6	1,800.0	185.2	135.0	-	Publishing activities	

หมายเหตุ : D หมายถึง ตัวเลขที่ไม่เปิดเผย

Note : D means disclosure prohibited.

ที่มา : สำมะโนธุรกิจและอุตสาหกรรม พ.ศ.2555 : อุตสาหกรรมการผลิต จังหวัด ชลบุรี สำนักงานสถิติแห่งชาติ กระทรวงเทคโนโลยีสารสนเทศและการสื่อสาร

Source : The 2012 Business and Industrial Census : Manufacturing Industry, Chon Buri Province, National Statistical Office, Ministry of Information and Communication Technology.

ตาราง 15 มูลค่าสินทรัพย์ถาวรที่เปลี่ยนแปลงระหว่าง มกราคม - ธันวาคม 2554 จำแนกตามหมวดย่อยอุตสาหกรรม

TABLE 15 VALUE OF FIXED ASSETS CHANGED IN JANUARY - DECEMBER 2011 BY DIVISION OF INDUSTRY

(พันบาท In Thousand Baht)

หมวดย่อยอุตสาหกรรม	จำนวน สถาน- ประกอบการ Number of establishments	รวม Total	มูลค่าสินทรัพย์ถาวรที่เปลี่ยนแปลง Change in value of fixed assets			Division of industry
			มูลค่าสินทรัพย์ ถาวรที่ซื้อหรือ ผลิตขึ้นเอง Value of new or cost producing of fixed assets	มูลค่าสินทรัพย์ ถาวรที่ขาย Value of disposal of fixed assets	ค่าโอน กรรมสิทธิ์ Ownership transfer fee	
รวม	4,092	76,779,474.77	71,026,233.90	5,722,531.66	30,709.21	Total
10 การผลิตผลิตภัณฑ์อาหาร	429	2,498,287.23	1,162,665.84	1,335,601.94	19.45	Manufacture of food products
11 การผลิตเครื่องดื่ม	41	224,733.76	216,623.55	8,110.21	-	Manufacture of beverages
13 การผลิตสิ่งทอ	137	320,146.57	290,343.43	29,803.14	-	Manufacture of textiles
14 การผลิตเสื้อผ้าเครื่องแต่งกาย	788	1,700.00	1,700.00	-	-	Manufacture of wearing apparels
15 การผลิตเครื่องหนังและผลิตภัณฑ์ที่เกี่ยวข้อง	28	275,577.49	233,816.81	41,760.68	-	Manufacture of leather and related products
16 การผลิตไม้และผลิตภัณฑ์จากไม้และไม้ก๊อก (ยกเว้นเฟอร์นิเจอร์) การผลิตสิ่งของจากฟางและวัสดุถักสานอื่นๆ	142	37,615.17	33,593.52	4,021.65	-	Manufacture of wood and products of wood and cork (except furniture); manufacture of articles of straw and plaiting materials
17 การผลิตกระดาษและผลิตภัณฑ์กระดาษ	26	7,446.34	5,810.13	1,636.21	-	Manufacture of paper and paper products
18 การพิมพ์และการผลิตซ้ำสื่อบันทึกข้อมูล	147	500.00	500.00	-	-	Printing and reproduction of recorded media
19 การผลิตถ่านโค้กและผลิตภัณฑ์ที่ได้จากการกลั่นปิโตรเลียม	5	-	-	-	-	Manufacture of coke and refined petroleum products
20 การผลิตเคมีภัณฑ์และผลิตภัณฑ์เคมี	91	831,034.16	735,622.07	95,412.09	-	Manufacture of chemicals and chemical products
21 การผลิตเภสัชภัณฑ์ เคมีภัณฑ์ที่ใช้รักษาโรค และผลิตภัณฑ์จากพืชและสัตว์ที่ใช้รักษาโรค	5	-	-	-	-	Manufacture of pharmaceuticals, medicinal chemical and botanical products
22 การผลิตผลิตภัณฑ์ยางและพลาสติก	140	1,228,873.76	1,058,201.02	170,672.74	-	Manufacture of rubber and plastic products
23 การผลิตผลิตภัณฑ์อื่นๆ ที่ทำจากแร่โลหะ	145	1,667,968.81	1,306,076.66	361,892.15	-	Manufacture of other non-metallic mineral products
24 การผลิตโลหะขั้นมูลฐาน	68	584,856.47	554,036.74	30,819.73	-	Manufacture of basic metals
25 การผลิตผลิตภัณฑ์โลหะประดิษฐ์ (ยกเว้นเครื่องจักรและอุปกรณ์)	1,025	46,989,772.37	45,721,226.92	1,268,275.45	270.00	Manufacture of fabricated metal products (excepts machinery and equipment)

ตาราง 15 มูลค่าสินทรัพย์ถาวรที่เปลี่ยนแปลงระหว่าง มกราคม - ธันวาคม 2554 จำแนกตามหมวดย่อยอุตสาหกรรม (ต่อ)

TABLE 15 VALUE OF FIXED ASSETS CHANGED IN JANUARY - DECEMBER 2011 BY DIVISION OF INDUSTRY (cont'd)

(พันบาท In Thousand Baht)

หมวดย่อยอุตสาหกรรม	จำนวน สถาน- ประกอบการ Number of establishments	รวม Total	มูลค่าสินทรัพย์ถาวรที่เปลี่ยนแปลง Change in value of fixed assets			Division of industry
			มูลค่าสินทรัพย์ ถาวรที่ซื้อหรือ ผลิตขึ้นเอง Value of new or cost producing of fixed assets	มูลค่าสินทรัพย์ ถาวรที่ขาย Value of disposal of fixed assets	ค่าโอน กรรมสิทธิ์ Ownership transfer fee	
26 การผลิตผลิตภัณฑ์คอมพิวเตอร์ อิเล็กทรอนิกส์ และอุปกรณ์ที่ใช้ในทางทัศนศาสตร์	69	2,616,126.70	1,694,734.05	921,392.65	-	Manufacture of computers, electronic and optical products
27 การผลิตอุปกรณ์ไฟฟ้า	35	223,246.60	209,658.20	13,588.40	-	Manufacture of electrical equipment
28 การผลิตเครื่องจักรและเครื่องมือ ซึ่งมีได้จัดประเภทไว้ในที่อื่น	85	357,405.36	339,193.49	18,211.87	-	Manufacture of machinery and equipment, n.e.c
29 การผลิตยานยนต์ รถพ่วง และรถกึ่งพ่วง	236	18,658,660.91	17,234,871.83	1,393,381.33	30,407.75	Manufacture of motor vehicles, trailers and semi-trailers
30 การผลิตอุปกรณ์ขนส่งอื่นๆ	15	115,907.07	98,425.00	17,482.07	-	Manufacture of other transport equipment
31 การผลิตเฟอร์นิเจอร์	118	28,937.24	26,681.90	2,255.34	-	Manufacture of furniture
32 การผลิตผลิตภัณฑ์อื่นๆ	167	93,163.76	87,831.73	5,320.03	12.00	Other manufacturing
33 การซ่อมและการติดตั้งเครื่องจักรและอุปกรณ์	131	14,038.32	12,959.61	1,078.71	-	Repair and installation of machinery and equipment
37 การจัดการน้ำเสีย	1	D	D	D	-	Sewerage
38 การเก็บรวบรวมของเสีย การบำบัด และการกำจัดของเสีย รวมถึงการนำของเสียกลับมาใช้ใหม่	13	3,016.71	1,261.41	1,755.30	-	Waste collection, treatment and disposal activities; materials recovery
39 กิจกรรมการบำบัดและบริหารจัดการของเสียอื่นๆ	1	-	-	-	-	Remediation activities and other waste management services
58 การจัดพิมพ์จำหน่ายหรือเผยแพร่	4	-	-	-	-	Publishing activities

หมายเหตุ : D หมายถึง ตัวเลขที่ไม่เปิดเผย

Note : D means disclosure prohibited.

ที่มา : สำมะโนธุรกิจและอุตสาหกรรม พ.ศ.2555 : อุตสาหกรรมการผลิต จังหวัด ชลบุรี สำนักงานสถิติแห่งชาติ กระทรวงเทคโนโลยีสารสนเทศและการสื่อสาร

Source : The 2012 Business and Industrial Census : Manufacturing Industry, Chon Buri Province, National Statistical Office, Ministry of Information and Communication Technology.

ภาคผนวก

ภาคผนวก ก

ระเบียบวิธี

จังหวัดชลบุรี

1. แผนการสุ่มตัวอย่าง

1.1 สถานประกอบการที่มีจำนวนคนทำงาน 1 – 10 คน

แผนการสุ่มตัวอย่างที่ใช้เป็นแบบ Stratified Systematic Sampling โดยมีประเภมาตรฐานอุตสาหกรรม (ประเทศไทย) ปี 2552 (Thailand Standard Industrial Classification: TSIC 2009) ในระดับกิจกรรมเป็นสตราตัม และสถานประกอบการเป็นหน่วยตัวอย่าง

1) การจัดสตราตัม

ประเภมาตรฐานอุตสาหกรรม (ประเทศไทย) ปี 2552 (Thailand Standard Industrial Classification: TSIC 2009) ในระดับกิจกรรมเป็นสตราตัม ซึ่งมีทั้งสิ้น 409 สตราตัม

2) การเลือกตัวอย่าง

ได้ทำการเลือกสถานประกอบการตัวอย่างในแต่ละสตราตัม ด้วยวิธีการสุ่มแบบมีระบบ อย่างอิสระต่อกัน ได้จำนวนสถานประกอบการตัวอย่างทั้งสิ้น 802 แห่ง จากทั้งสิ้น 2,879 แห่ง

1.2 สถานประกอบการที่มีจำนวนคนทำงานตั้งแต่ 11 คนขึ้นไป

กำหนดให้ทุกสถานประกอบการเป็นหน่วยตัวอย่าง โดยให้ทำการเจนนับสถานประกอบการทุกแห่งจำนวนทั้งสิ้น 1,227 แห่ง

สรุป จำนวนสถานประกอบการที่ต้องเจนนับมีทั้งสิ้น 2,029 แห่ง

2. วิธีการประมาณผล

การเสนอผลการสำรวจ ได้เสนอผลในระดับจังหวัด โดยจำแนกตามการประกอบกิจกรรมทางเศรษฐกิจตามการจัดประเภมาตรฐานอุตสาหกรรมประเทศไทย ปี 2552 (Thailand Standard Industrial Classification: TSIC-2009) ในระดับหมวดย่อย และขนาดของสถานประกอบการ (วัดด้วยจำนวนคนทำงาน) ออกเป็น 6 ขนาด ดังนี้

ขนาดของสถานประกอบการ	1	2	3	4	5	6
จำนวนคนทำงาน	1 – 15	16 – 25	26 – 30	31 – 50	51 – 200	> 200

ในการประมาณค่า กำหนดให้

$$q = 1, 2, 3, \dots, n_{jklmp} \quad (\text{สถานประกอบการตัวอย่าง})$$

$$p = 1, 2, 3, \dots, 12 \quad (\text{ขนาดของสถานประกอบการ})$$

$$m = 1, 2, 3, \dots, 409 \quad (\text{กิจกรรม})$$

$$l = 1, 2, 3, \dots, 164 \quad (\text{หมู่ย่อย})$$

$$k = 1, 2, 3, \dots, 78 \quad (\text{หมู่ใหญ่})$$

$$j = 1, 2, 3, \dots, 28 \quad (\text{หมวดย่อย})$$

2.1 การประมาณผลสำหรับสถานประกอบการที่มีจำนวนคนทำงาน 1 – 10 คน

สูตรการประมาณค่ายอดรวมของลักษณะที่ต้องการศึกษา X สำหรับสถานประกอบการที่มีจำนวนคนทำงาน 1 – 10 คน หมวดย่อย j คือ

$$\hat{X}'_j = \sum_{k=1}^{78} \sum_{l=1}^{164} \sum_{m=1}^{409} \hat{X}'_{jklm}$$

โดยที่

\hat{X}'_{jklm} คือ ค่าประมาณยอดรวมของลักษณะที่ต้องการศึกษา X สำหรับสถานประกอบการที่มีคนทำงาน 1 – 10 คน กิจกรรม m หมู่ย่อย l หมู่ใหญ่ k หมวดย่อย j ซึ่ง

$$\hat{X}'_{jklm} = w'_{jklm} \sum_{p=1}^2 \sum_{q=1}^{n_{jklmp}} X_{jklmpq}$$

X_{jklmpq} คือ ค่าของลักษณะที่ต้องการศึกษา X ของสถานประกอบการตัวอย่าง q ขนาดของสถานประกอบการ p กิจกรรม m หมู่ย่อย l หมู่ใหญ่ k หมวดย่อย j

w'_{jklm} คือ ค่าถ่วงน้ำหนักสำหรับสถานประกอบการที่มีคนทำงาน 1 – 10 คน กิจกรรม m หมู่ย่อย l หมู่ใหญ่ k หมวดย่อย j ซึ่ง

$$w'_{jklm} = \frac{N'_{jklm}}{n'_{jklm}}$$

N'_{jklm} คือ จำนวนสถานประกอบการทั้งสิ้น สำหรับสถานประกอบการที่มีคนทำงาน 1 – 10 คน กิจกรรม m หมู่ย่อย l หมู่ใหญ่ k หมวดย่อย j

n'_{jklm} คือ จำนวนสถานประกอบการตัวอย่างที่เจงนับได้ทั้งสิ้น สำหรับสถานประกอบการที่มีคนทำงาน 1 – 10 คน กิจกรรม m หมู่ย่อย l หมู่ใหญ่ k หมวดย่อย j

2.2 การประมาณผลสำหรับสถานประกอบการที่มีจำนวนคนทำงาน 11 คนขึ้นไป

สูตรการประมาณค่ายอดรวมของลักษณะที่ต้องการศึกษา X สำหรับสถานประกอบการที่มีจำนวนคนทำงานตั้งแต่ 11 คนขึ้นไป ($p = 3, 4, 5, \dots, 12$) หมวดย่อย j คือ

$$\hat{X}_{jp} = \sum_{k=1}^{78} \sum_{l=1}^{164} \sum_{m=1}^{409} \hat{X}_{jklmp}$$

โดยที่

\hat{X}_{jklmp} คือ ค่าประมาณยอดรวมของลักษณะที่ต้องการศึกษา X สำหรับสถานประกอบการที่มีขนาดของสถานประกอบการ p กิจกรรม m หมู่ย่อย l หมู่ใหญ่ k หมวดย่อย j ซึ่ง

$$\hat{X}_{jklmp} = \frac{N_{jklmp}}{N'_{jklmp}} \sum_{q=1}^{n_{jklmp}} x_{jklmpq}$$

x_{jklmpq} คือ ค่าของลักษณะที่ต้องการศึกษา X ของสถานประกอบการตัวอย่าง q ขนาดของสถานประกอบการ p กิจกรรม m หมู่ย่อย l หมู่ใหญ่ k หมวดย่อย j

N_{jklmp} คือ จำนวนสถานประกอบการทั้งสิ้น สำหรับสถานประกอบการที่มีขนาดของสถานประกอบการ p กิจกรรม m หมู่ย่อย l หมู่ใหญ่ k หมวดย่อย j

N'_{jklmp} คือ จำนวนสถานประกอบการที่เจ้านับได้ทั้งสิ้น สำหรับสถานประกอบการที่มีขนาดของสถานประกอบการ p กิจกรรม m หมู่ย่อย l หมู่ใหญ่ k หมวดย่อย j

2.3 การประมาณค่าสัมประสิทธิ์ความแปรผันของค่าประมาณยอดรวม

1) สูตรการประมาณค่าความแปรปรวนของค่าประมาณยอดรวมของลักษณะที่ต้องการศึกษา X สำหรับสถานประกอบการที่มีจำนวนคนทำงาน 1 – 10 คนขึ้นไป หมวดย่อย j คือ

$$\hat{V}(\hat{X}'_{jklm}) = N_{jklm} (N_{jklm} - n_{jklm}) \frac{s_{jklm}^2}{n_{jklm}}$$

โดยที่

$$s_{jklm}^2 = \frac{1}{n_{jklm} - 1} \left[\sum_{q=1}^{n_{jklm}} x_{jklmq}^2 - \frac{\left(\sum_{q=1}^{n_{jklm}} x_{jklmq} \right)^2}{n_{jklm}} \right]$$

2) สูตรการประมาณค่าสัมประสิทธิ์ความแปรผันของค่าประมาณยอดรวมของลักษณะที่ต้องการศึกษา X สำหรับสถานประกอบการที่มีจำนวนคนทำงาน 1 – 10 คน หมวดย่อย j คือ

$$C.V.j = \frac{\sqrt{\sum_{k=1}^{78} \sum_{l=1}^{164} \sum_{m=1}^{409} \hat{V}(\hat{X}'_{jklm})}}{\sum_{k=1}^{78} \sum_{l=1}^{164} \sum_{m=1}^{409} \hat{X}'_{jklm}}$$

3. วิธีการเก็บรวบรวมข้อมูล

การเก็บรวบรวมข้อมูลใช้วิธีส่งเจ้าหน้าที่ ซึ่งเป็นข้าราชการและลูกจ้างของสำนักงานสถิติแห่งชาติออกไปทำการสัมภาษณ์เจ้าของผู้ประกอบการ หรือผู้ที่ได้รับมอบหมายให้ตอบข้อมูลของสถานประกอบการอุตสาหกรรม การผลิต ในระหว่างเดือนพฤษภาคม – สิงหาคม พ.ศ. 2555

4. การประมวลผลข้อมูล

การประมวลผลข้อมูลทุกขั้นตอน และการจัดทำรายงานผลระดับจังหวัด ดำเนินการที่สำนักงานสถิติจังหวัด โดยสำนักงานสถิติแห่งชาติในส่วนกลางให้การสนับสนุนทางด้านวิชาการ เช่น การจัดทำโปรแกรมสำหรับการบันทึกข้อมูลและการประมวลผลข้อมูล และการจัดทำต้นฉบับตารางเสนอผล และรายงานผล เป็นต้น สำหรับการประมวลผลระดับภาคและทั่วประเทศ ดำเนินการที่สำนักงานสถิติแห่งชาติในส่วนกลาง

5. การปิดตัวเลข

ผลรวมของแต่ละจำนวนอาจไม่เท่ากับยอดรวม ทั้งนี้เนื่องจากการปัดเศษ

6. ความคลาดเคลื่อนของข้อมูล

ข้อมูลที่น่าเสนอไว้ในรายงานฉบับนี้อาจจะมีความคลาดเคลื่อนอยู่บ้าง ความคลาดเคลื่อนดังกล่าวเป็นความคลาดเคลื่อนจากการสุ่มตัวอย่าง (Sampling error) และความคลาดเคลื่อนที่ไม่ได้เกิดจากการสุ่มตัวอย่าง (Non-Sampling error) เช่น ผู้ตอบไม่ให้ข้อมูลตามความเป็นจริง ข้อมูลในแบบสอบถามไม่ครบถ้วน การลงรหัสผิดพลาดหรือการบันทึกข้อมูลผิดพลาด เป็นต้น อย่างไรก็ตามสำนักงานสถิติแห่งชาติได้พยายามควบคุมให้ข้อมูลมีความคลาดเคลื่อนน้อยที่สุด จึงขอให้ผู้ใช้ข้อมูลใช้ข้อมูลด้วยความระมัดระวังตามสมควร

ตาราง 1 ค่า c.v. ของจำนวนคนทำงาน ลูกจ้าง ค่าตอบแทนแรงงาน มูลค่าผลผลิต และค่าใช้จ่ายชั้นกลาง จำแนกตามประเภทอุตสาหกรรม สำหรับขนาดของสถานประกอบการ 1 - 10 คน

TABLE 1 c.v. OF NUMBER OF PERSONS ENGAGED, EMPLOYEES, REMUNERATION, VALUE OF GROSS OUTPUT AND INTERMEDIATE CONSUMPTION BY CATEGORY OF INDUSTRY FOR ESTABLISHMENTS WITH 1 - 10 PERSONS ENGAGED

รหัส Code	ประเภทอุตสาหกรรม	จำนวน คนทำงาน Number of persons engaged	ลูกจ้าง Employees		มูลค่าผลผลิต Value of gross output	ค่าใช้จ่าย ชั้นกลาง Intermediate consumption	Category of industry
			จำนวน Number	ค่าตอบแทน แรงงาน Remuneration			
	รวม	0.0375	0.0647	0.0742	0.068	0.0713	Total
10	การผลิตผลิตภัณฑ์อาหาร	0.0541	0.0951	0.0912	0.2157	0.2476	Manufacture of food products
11	การผลิตเครื่องดื่ม	0.0617	0.0951	0.0956	0.1603	0.1591	Manufacture of beverages
13	การผลิตสิ่งทอ	0.0809	0.2123	0.2306	0.2149	0.2314	Manufacture of textiles
14	การผลิตเสื้อผ้าเครื่องแต่งกาย	0.1505	**	**	0.241	0.2506	Manufacture of wearing apparels
15	การผลิตเครื่องหนังและผลิตภัณฑ์ที่เกี่ยวข้อง	*	*	*	*	*	Manufacture of leather and related products
16	การผลิตไม้และผลิตภัณฑ์จากไม้และไม้ก๊อก (ยกเว้นเฟอร์นิเจอร์) การผลิตสิ่งของจากฟางและวัสดุถักสานอื่นๆ	0.0601	0.126	0.1476	0.1273	0.1014	Manufacture of wood and products of wood and cork (except furniture); manufacture of articles of straw and plaiting materials
17	การผลิตกระดาษและผลิตภัณฑ์กระดาษ	0.0912	0.1925	0.198	0.1031	0.0643	Manufacture of paper and paper products
18	การพิมพ์และการผลิตซ้ำสื่อบันทึกข้อมูล	0.1157	0.1852	0.1995	0.1986	0.2469	Printing and reproduction of recorded media
19	การผลิตถ่านโค้กและผลิตภัณฑ์ที่ได้จากการถลุงปิโตรเลียม	*	*	*	*	*	Manufacture of coke and refined petroleum products

ตาราง 1 ค่า c.v. ของจำนวนคนทำงาน ลูกจ้าง ค่าตอบแทนแรงงาน มูลค่าผลผลิต และค่าใช้จ่ายชั้นกลาง จำแนกตามประเภทอุตสาหกรรม สำหรับขนาดของสถานประกอบการ 1 - 10 คน (ต่อ)

TABLE 1 c.v. OF NUMBER OF PERSONS ENGAGED, EMPLOYEES, REMUNERATION, VALUE OF GROSS OUTPUT AND INTERMEDIATE CONSUMPTION BY CATEGORY OF INDUSTRY FOR ESTABLISHMENTS WITH 1 - 10 PERSONS ENGAGED (cont'd)

รหัส Code	ประเภทอุตสาหกรรม	จำนวน คนทำงาน Number of persons engaged	ลูกจ้าง Employees		มูลค่าผลผลิต Value of gross output	ค่าใช้จ่าย ชั้นกลาง Intermediate consumption	Category of industry
			จำนวน Number	ค่าตอบแทน แรงงาน Remuneration			
20	การผลิตเคมีภัณฑ์และผลิตภัณฑ์เคมี	0.0119	0.0137	0.0127	0.0044	0.0051	Manufacture of chemicals and chemical products
21	การผลิตเภสัชภัณฑ์ เคมีภัณฑ์ที่ใช้รักษาโรค และผลิตภัณฑ์จากพืชและสัตว์ที่ใช้รักษาโรค	*	*	*	*	*	Manufacture of pharmaceuticals, medicinal chemical and botanical products
22	การผลิตผลิตภัณฑ์ยางและพลาสติก	0.1659	0.2598	0.2208	0.1631	0.18	Manufacture of rubber and plastic products
23	การผลิตผลิตภัณฑ์อื่นๆ ที่ทำจากแร่โลหะ	0.0454	0.0693	0.0896	0.2169	0.2285	Manufacture of other non-metallic mineral products
24	การผลิตโลหะขั้นมูลฐาน	*	*	*	*	*	Manufacture of basic metals
25	การผลิตผลิตภัณฑ์โลหะประดิษฐ์ (ยกเว้นเครื่องจักรและอุปกรณ์)	0.0677	0.1099	0.1201	0.1495	0.1586	Manufacture of fabricated metal products (excepts machinery and equipment)
26	การผลิตผลิตภัณฑ์คอมพิวเตอร์ อิเล็กทรอนิกส์ และอุปกรณ์ที่ใช้ในทางทัศนศาสตร์	*	*	*	*	*	Manufacture of computers, electronic and optical products
27	การผลิตอุปกรณ์ไฟฟ้า	*	*	*	*	*	Manufacture of electrical equipment
28	การผลิตเครื่องจักรและเครื่องมือ ซึ่งมีได้จัดประเภทไว้ในที่อื่น	0.0402	0.0639	0.0786	0.1285	0.1205	Manufacture of machinery and equipment, n.e.c
29	การผลิตยานยนต์ รถพ่วง และรถกึ่งพ่วง	0.1633	0.2789	**	0.2233	0.2278	Manufacture of motor vehicles, trailers and semi-trailers

ตาราง 1 ค่า c.v. ของจำนวนคนทำงาน ลูกจ้าง ค่าตอบแทนแรงงาน มูลค่าผลผลิต และค่าใช้จ่ายชั้นกลาง จำแนกตามประเภทอุตสาหกรรม สำหรับขนาดของสถานประกอบการ 1 - 10 คน (ต่อ)

TABLE 1 c.v. OF NUMBER OF PERSONS ENGAGED, EMPLOYEES, REMUNERATION, VALUE OF GROSS OUTPUT AND INTERMEDIATE CONSUMPTION BY CATEGORY OF INDUSTRY FOR ESTABLISHMENTS WITH 1 - 10 PERSONS ENGAGED (cont'd)

รหัส Code	ประเภทอุตสาหกรรม	จำนวน คนทำงาน Number of persons engaged	ลูกจ้าง Employees		มูลค่าผลผลิต Value of gross output	ค่าใช้จ่าย ชั้นกลาง Intermediate consumption	Category of industry
			จำนวน Number	ค่าตอบแทน แรงงาน Remuneration			
30	การผลิตอุปกรณ์ขนส่งอื่นๆ	*	*	*	*	*	Manufacture of other transport equipment
31	การผลิตเฟอร์นิเจอร์	0.1347	0.2132	0.2212	0.1468	0.2021	Manufacture of furniture
32	การผลิตผลิตภัณฑ์อื่นๆ	0.0963	0.2421	0.2877	0.2144	0.1818	Other manufacturing
33	การซ่อมและการติดตั้งเครื่องจักรและอุปกรณ์	0.1206	0.1758	0.1667	**	**	Repair and installation of machinery and equipment
37	การจัดการน้ำเสีย	*	*	*	*	*	Sewerage
38	การเก็บรวบรวมของเสีย การบำบัด และการกำจัดของเสีย รวมถึงการนำของเสียกลับมาใช้ใหม่	0.0687	0.113	0.2174	0.229	**	Waste collection, treatment and disposal activities; materials recovery
58	การจัดพิมพ์จำหน่ายหรือเผยแพร่	*	*	*	*	*	Publishing activities

หมายเหตุ : (1) * หมายถึง ไม่สามารถประมาณค่าได้

(2) ** หมายถึง ค่า c.v. มีค่าสูง

ที่มา : สำมะโนธุรกิจและอุตสาหกรรม พ.ศ.2555 : อุตสาหกรรมการผลิต จังหวัด ชลบุรี สำนักงานสถิติแห่งชาติ กระทรวงเทคโนโลยีสารสนเทศและการสื่อสาร

Note : (1) * means this value cannot be estimated.

(2) ** means this value is not acceptable

Source : The 2012 Business and Industrial Census : Manufacturing Industry, Chon Buri Province, National Statistical Office, Ministry of Information and Communication Technology.

ภาคผนวก ข

คำนิยาม

แนวคิดและคำนิยาม

1. สถานประกอบการอุตสาหกรรมการผลิต

หมายถึง สถานประกอบการที่ดำเนินกิจการเกี่ยวกับการผลิต ซึ่งหมายถึงการเปลี่ยนรูปวัตถุให้เป็นผลิตภัณฑ์ชนิดใหม่ด้วยเครื่องจักรหรือเคมีภัณฑ์ โดยไม่คำนึงถึงว่างานนั้นทำด้วยเครื่องจักรหรือด้วยมือหรือทำในโรงงาน โรงซ่อม หรือเคหะสถาน หรือผลิตภัณฑ์นั้นขายส่งหรือขายปลีกก็ตาม การประกอบชิ้นส่วนของผลิตภัณฑ์นั้นว่าเป็นการผลิตด้วย

2. การจำแนกประเภทอุตสาหกรรมการผลิต

ในการจัดทำสำมะโนธุรกิจและอุตสาหกรรม พ.ศ. 2555 ได้จำแนกประเภทอุตสาหกรรมการผลิตตามกิจกรรมทางเศรษฐกิจทุกประเภท ตามการจัดประเภทมาตรฐานอุตสาหกรรมประเทศไทย ปี 2552 (Thailand Standard Industrial Classification : TSIC-2009) ซึ่งอุตสาหกรรมผลิตจัดอยู่ในประเภท D E และ J เฉพาะหมวดย่อย 58

การจัดจำแนกโครงสร้างประเภทอุตสาหกรรมการผลิต เป็นดังนี้

หมวดย่อยอุตสาหกรรม ได้แก่ กลุ่มอุตสาหกรรม ซึ่งแบ่งเป็นกลุ่มย่อยจากหมวดใหญ่ และใช้แทนด้วยเลขรหัส 2 ตัวแรก ตั้งแต่รหัส 10 – 33 37 – 39 และ 58 รวม 28 หมวดย่อย

หมู่ใหญ่อุตสาหกรรม ได้แก่ กลุ่มอุตสาหกรรม ซึ่งแบ่งเป็นกลุ่มย่อยจากหมวดย่อยอุตสาหกรรม และใช้แทนด้วยเลขรหัส 3 ตัวแรก ตั้งแต่รหัส 101 – 332 370 - 390 และ 581 - 582 รวม 78 หมู่ใหญ่

หมู่ย่อยอุตสาหกรรม ได้แก่ กลุ่มอุตสาหกรรม ซึ่งแบ่งเป็นกลุ่มย่อยจากหมู่ใหญ่อุตสาหกรรม และใช้แทนด้วยเลขรหัส 4 ตัวแรก ตั้งแต่รหัส 1011 – 3320 3700 - 3900 และ 5811 - 5820 รวม 164 หมู่ย่อย

กิจกรรมอุตสาหกรรม ได้แก่ กลุ่มอุตสาหกรรมที่ย่อยที่สุด และใช้แทนด้วยเลขรหัส 5 ตัวแรก ตั้งแต่รหัส 10111 – 33200 37000 - 39000 และ 58111 – 58203 รวม 409 กิจกรรม

3. รูปแบบการจัดตั้งตามกฎหมาย

3.1 ส่วนบุคคล ห้างหุ้นส่วนสามัญที่ไม่เป็นนิติบุคคล

หมายถึง สถานประกอบการที่มีเจ้าของเป็นบุคคลธรรมดา คนเดียวหรือหลายคนรวมกัน และให้หมายรวมถึงห้างหุ้นส่วนสามัญที่ไม่จดทะเบียนเป็นนิติบุคคลด้วย

3.2 ห้างหุ้นส่วนสามัญนิติบุคคล ห้างหุ้นส่วนจำกัด

หมายถึง สถานประกอบการที่จัดตั้งขึ้น โดยมีบุคคลตั้งแต่ 2 คนขึ้นไปรวมทุนกันเพื่อประกอบการผลิตและมีความรับผิดชอบร่วมกัน โดยการจดทะเบียนตามกฎหมาย

3.3 บริษัทจำกัด บริษัทจำกัด (มหาชน)

บริษัทจำกัด หมายถึง สถานประกอบการที่จัดตั้งขึ้นโดยผู้ริเริ่มคณะหนึ่ง และได้จดทะเบียนถูกต้องตามกฎหมาย โดยมีผู้ริเริ่มดำเนินการอย่างน้อย 7 คนขึ้นไป

บริษัทจำกัด (มหาชน) หมายถึง สถานประกอบการที่จัดตั้งขึ้นโดยการจดทะเบียนจัดตั้งบริษัท การควบบริษัท หรือการแปรสภาพบริษัท และวัตถุประสงค์ที่จะขายหุ้นต่อประชาชน โดยมีผู้ริเริ่มดำเนินการตั้งแต่ 15 คนขึ้นไป

3.4 ส่วนราชการ รัฐวิสาหกิจ

หมายถึง สถานประกอบการที่รัฐบาลเป็นเจ้าของหรือมีทุนอยู่ด้วยไม่น้อยกว่าร้อยละ 50 ของทุนทั้งหมด ในที่นี้หมายถึงรวมถึงสถานประกอบการที่ดำเนินการโดยรัฐบาลด้วย ได้แก่ เรือรบ โรงฆ่าสัตว์ เป็นต้น

3.5 สหกรณ์

หมายถึง สถานประกอบการที่จัดตั้งขึ้นในรูปของสหกรณ์ โดยจดทะเบียนถูกต้องตามกฎหมายว่าด้วยสหกรณ์ โดยมีผู้ก่อตั้งไม่น้อยกว่า 10 คน

3.6 รูปแบบอื่น ๆ

หมายถึง สถานประกอบการที่จัดตั้งในรูปแบบอื่น ๆ นอกเหนือจากที่กล่าวแล้วข้างต้น เช่น สมาคม สโมสร กลุ่มแม่บ้าน เป็นต้น

4. รูปแบบการจัดตั้งทางเศรษฐกิจ

4.1 สำนักงานแห่งเดียว

หมายถึง สถานประกอบการที่ไม่เป็นสาขาหรือหน่วยย่อยของสถานประกอบการอื่น และไม่มีสาขาหรือหน่วยงานย่อยอื่น

4.2 สำนักงานใหญ่

หมายถึง สถานประกอบการที่เป็นเจ้าของและควบคุมกิจการของสถานประกอบการอื่นที่เป็นสำนักงานสาขาหรือหน่วยงานย่อย

4.3 สำนักงานสาขา

หมายถึง สถานประกอบการที่เป็นสาขาหรือหน่วยงานย่อยของสถานประกอบการอื่นที่เป็นสำนักงานใหญ่

5. ทุนจดทะเบียน

ทุนจดทะเบียนหรือทุนรับอนุญาต หมายถึง ทุนดำเนินการซึ่งผู้ริเริ่มก่อการได้ระบุไว้เมื่อจดทะเบียนจัดตั้งเป็นนิติบุคคล หรือทุนที่ได้รับอนุญาตเมื่อขอจัดตั้งเป็นนิติบุคคล ทุนนี้ไม่ได้แสดงถึงเงินที่ได้รับจากผู้ถือหุ้น แต่เป็นการแสดงถึงความประสงค์ของผู้ริเริ่มก่อการว่าจะมีทุนดำเนินการเป็นจำนวนเงินเท่าใด

6. อัตราการใช้กำลังการผลิต

หมายถึง สัดส่วนระหว่างปริมาณผลผลิตจริงกับกำลังการผลิตสูงสุด ที่สามารถผลิตได้ในช่วงเวลาหนึ่ง คำนวณโดยปริมาณการผลิตจริงหารด้วยกำลังการผลิต

7. คนทำงาน

หมายถึง คนที่ทำงานในสถานประกอบการทั้งที่ได้รับเงินเดือนและไม่ได้รับเงินเดือน ที่สถานประกอบการมีอยู่ตามปกติ รวมทั้งผู้ที่ปกติทำงานอยู่ในสถานประกอบการแห่งนี้ แต่ในวันดังกล่าวไม่ได้มาทำงาน เนื่องจากเจ็บป่วย ลาหยุดพักผ่อน โดยได้รับค่าจ้าง/เงินเดือน

คนทำงาน ประกอบด้วย

7.1 คนทำงานโดยไม่ได้รับค่าจ้าง เงินเดือน

หมายถึง เจ้าของกิจการหรือหุ้นส่วนที่ทำงานให้สถานประกอบการ โดยไม่ได้รับค่าจ้าง เงินเดือน และผู้ที่อาศัยอยู่ในครัวเรือนของเจ้าของกิจการ หรือหุ้นส่วน หรือบุคคลอื่น ที่ทำงานให้กับสถานประกอบการอย่างน้อยสัปดาห์ละ 20 ชั่วโมง โดยไม่ได้รับค่าจ้าง เงินเดือน เป็นประจำ

7.2 ลูกจ้างในกรรมวิธีการผลิต

หมายถึง ลูกจ้างทั้งหมดที่ทำงานเกี่ยวข้องโดยตรงกับการผลิตในขั้นตอนต่างๆ หรือกิจกรรมที่เกี่ยวข้องกับการผลิต โดยได้รับค่าจ้างเงินเดือน

ผู้ปฏิบัติงานมีฝีมือ หมายถึง ผู้ที่ทำงานด้านการผลิตซึ่งเคยได้รับการฝึกฝนอบรมมาก่อนอย่างน้อย 3 เดือน หรือผู้มีประสบการณ์ในการทำงาน 5 ปีขึ้นไปในงานเฉพาะที่ทำอยู่ เช่น ช่างนาถยนต์ดูแลเครื่องจักร ผู้ผลิต หรือติดตั้งอุปกรณ์ ผู้เดินเครื่องจักร ผู้ประกอบชิ้นส่วนต่างๆ เป็นต้น

ผู้ปฏิบัติงานไม่มีฝีมือ หมายถึง ผู้ที่ทำงานด้านการผลิตที่ได้รับการฝึกงานก่อนปฏิบัติงานน้อยกว่า 2 สัปดาห์ เช่น พนักงานทำความสะอาดเครื่องจักร

7.3 ลูกจ้างอื่น ๆ

หมายถึง ลูกจ้างทั้งหมดนอกเหนือจากลูกจ้างในกรรมวิธีการผลิตรวมถึงผู้ปฏิบัติงาน นักบริหาร นักวิชาการ เสมียนพนักงาน เช่น ผู้จัดการ ผู้อำนวยการ และกรรมการบริหารที่ได้รับค่าจ้าง เงินเดือน ผู้ปฏิบัติงานในห้องทดลองและนักวิจัย พนักงานพิมพ์ดีด พนักงานบัญชี และพนักงานขาย เป็นต้น

ไม่รวมคนทำงาน ดังต่อไปนี้

(1) ผู้บริหารหรือผู้ถือหุ้นที่ได้รับเบี้ยประชุมเป็นครั้งคราว
(2) คนทำงานของสถานประกอบการอื่นที่มาปฏิบัติงานประจำที่สถานประกอบการแห่งนี้
(3) คนทำงานที่รับงานไปทำที่บ้านแล้วนำมาส่งโดยไม่ได้ลงทุนซื้อวัสดุ อุปกรณ์ (หรือถ้ามีการใช้เครื่องมือส่วนตัวเล็กน้อยได้ เช่น มีด เข็ม ด้าย)

(4) คนงานที่ทำงานเป็นระยะเวลานาน เช่น ลาไปราชการทหาร

(5) คนที่สถานประกอบการจ้างมาทำงานเฉพาะอย่างเป็นประจำ เช่น กรรมกรที่จ้างมาขนของ พนักงานเดินตลาดหรือตัวแทนขายที่ไม่มีเงินเดือนประจำ

(6) ลูกจ้างเช่าหรือแรงงานเช่า หมายถึง ลูกจ้างเฉพาะหรืออยู่ในกระบวนการผลิตที่ส่งตัวจากสำนักจัดหางานหรือองค์กรที่คล้ายคลึงกัน ให้แก่สถานประกอบการในอุตสาหกรรมการผลิต สำนักจัดหางานดังกล่าวไม่มีหน้าที่บังคับบัญชาลูกจ้างซึ่งอยู่ภายใต้การควบคุม (การสั่งการหรือการบังคับบัญชา) ของลูกจ้างของสำนักจัดหางาน ลูกจ้างเหล่านี้จะมีชื่อในบัญชีเงินเดือนของสำนักจัดหางาน ไม่ใช่ของสถานประกอบการ ข้อมูลเกี่ยวกับแรงงานเช่า จะเป็นประโยชน์สำหรับการวิเคราะห์ผลผลิตภาพแรงงานของหน่วยอุตสาหกรรมที่ทำการผลิต ซึ่งมีการป้อนแรงงานเช่าเป็นวัตถุดิบในการผลิตที่แท้จริง **แรงงานต่อไปนี้ไม่จัดอยู่ในหมวดแรงงานเช่า**

- เจ้าหน้าที่ชั่วคราวที่ได้รับจากบริการจัดหาเจ้าหน้าที่

- ผู้รับเหมา ผู้รับเหมาช่วงหรือผู้รับเหมาอิสระ

- บริการที่อยู่ใต้การบริหารจัดการ เช่น แม่บ้าน พนักงานรักษาความปลอดภัย

บริการปรับปรุงภูมิทัศน์

- บริการวิชาชีพหรือบริการด้านเทคนิคที่ซื้อหามาจากกิจการอื่น เช่น บริการที่

ปรึกษาด้านซอฟต์แวร์ การจัดทำโปรแกรมคอมพิวเตอร์ บริการด้านวิศวกรรมหรือบริการด้านบัญชี

8. ค่าตอบแทนแรงงาน

8.1 ค่าจ้าง เงินเดือน

หมายถึง เงินที่นายจ้างหรือสถานประกอบการจ่ายให้ลูกจ้าง ในระหว่างเดือนมกราคม - เดือนธันวาคม 2554 (ก่อนหักภาษีเงินได้บุคคลธรรมดา เงินสมทบกองทุนประกันสังคมในส่วนที่ลูกจ้างต้องจ่ายค่าประกันชีวิต และรายจ่ายอื่นๆ ของลูกจ้าง) ตามข้อตกลงการจ้างแรงงาน โดยอาจจ่ายตามเงื่อนไขของระยะเวลา หรือจ่ายตามปริมาณงาน

8.2 ค่าล่วงเวลา โบนัส เงินรางวัลพิเศษ เงินเพิ่มค่าครองชีพ ค่านายหน้า

หมายถึง เงินนอกเหนือจากค่าจ้าง เงินเดือน ที่สถานประกอบการจ่ายให้แก่ลูกจ้างเป็นค่าตอบแทนในการทำงาน

8.3 สวัสดิการและผลประโยชน์ตอบแทนอื่น ๆ

หมายถึง ผลประโยชน์ตอบแทนแรงงานที่นายจ้างหรือสถานประกอบการจ่าย หรือบริการให้แก่ลูกจ้าง ได้แก่ ค่าตอบแทนแรงงานที่จ่ายเป็นสิ่งของหรือผลผลิต และสวัสดิการที่นายจ้างจัดหาหรือบริการลูกจ้าง เช่น อาหาร เครื่องดื่ม บ้านพักคนงาน ค่าเช่าบ้าน ค่าซ่อมแซมที่อยู่อาศัย ค่ารักษาพยาบาล บริการดูแลบุตร พาหนะรับส่งมาทำงาน บันเทิงหรือนันทนาการต่างๆ ที่จัดให้ลูกจ้าง เป็นต้น **ทั้งนี้ไม่รวมเสื้อผ้า เครื่องแบบที่ใช้เฉพาะในการปฏิบัติงาน (ค่าเสื้อผ้า เครื่องแบบ ที่ใช้เฉพาะในการปฏิบัติงาน ถือเป็นค่าใช้จ่ายอื่นๆ ของสถานประกอบการ)**

8.4 เงินที่สถานประกอบการจ่ายสมทบเข้ากองทุนเพื่อการประกันสังคม ฯลฯ

หมายถึง เงินที่สถานประกอบการจ่ายสมทบเข้ากองทุนเพื่อการประกันสังคมของทั้งรัฐบาลและเอกชน เพื่อมิให้ลูกจ้างได้รับความเดือดร้อนเมื่อต้องขาดรายได้ไปบางส่วนหรือทั้งหมด อันเนื่องมาจากการเจ็บป่วยหรือประสบอันตรายทั้งในและนอกเวลาทำงาน การคลอดบุตร ทูพพลภาพ การว่างงาน ชราภาพ และเสียชีวิต เงินดังกล่าว เช่น เงินสมทบกองทุนประกันสังคม กองทุนเงินทดแทน กองทุนสำรองเลี้ยงชีพ เป็นต้น

9. ค่าซื้อวัตถุดิบและวัสดุประกอบที่ใช้ในการผลิต

หมายถึง มูลค่าของวัตถุดิบและส่วนประกอบที่สถานประกอบการจัดซื้อ หรือได้รับมาจากสำนักงานใหญ่ ในระหว่างเดือนมกราคม - เดือนธันวาคม 2554 เพื่อใช้ในการผลิตโดยสถานประกอบการเอง หรือจ้างสถานประกอบการอื่นหรือผู้อื่นทำการผลิต มูลค่าดังกล่าวเป็นมูลค่าที่นำส่งถึงสถานประกอบการ ซึ่งรวมค่าภาษีขาเข้า ค่าขนส่ง ค่าประกันภัย ค่าบรรจุหีบห่อ เป็นต้น

10. ค่าเชื้อเพลิง

หมายถึง มูลค่าของเชื้อเพลิงทุกชนิดที่ซื้อมา เพื่อใช้เป็นเชื้อเพลิงสำหรับพลังงานและความร้อน **ไม่รวม เชื้อเพลิงที่เป็นส่วนประกอบของผลิตภัณฑ์ หรือที่ใช้ในการผลิตกระแสไฟฟ้า หรือเชื้อเพลิงที่ได้จากผลพลอยได้ของกิจกรรมการผลิต เช่น ขี้เลื่อย เป็นต้น**

11. ค่าไฟฟ้าที่ใช้ในการผลิต

คือ มูลค่าไฟฟ้าทั้งหมดที่สถานประกอบการซื้อมาระหว่างเดือนมกราคม - เดือนธันวาคม 2554 รวมทั้งค่าไฟฟ้าที่ได้รับจากหน่วยพลังงานของสถานประกอบการอื่นแต่อยู่ในเครือเดียวกัน โดยจะต้องประมาณมูลค่าเหมือนกับการซื้อขายโดยปกติ

12. ค่าใช้จ่ายในการบำรุงรักษาและซ่อมแซมเครื่องจักร เครื่องมือฯ

หมายถึง มูลค่าของค่าใช้จ่ายทั้งหมดที่ใช้ในการซ่อมแซมและบำรุงอาคาร และสินทรัพย์ถาวรอื่น เพื่อให้อยู่ในสภาพที่ดีใช้งานต่อไปได้ ทั้งนี้ให้รวมค่าใช้จ่ายในการบำรุงรักษา ซ่อมแซมที่จัดทำโดยสถานประกอบการที่อยู่ในเครือเดียวกันและให้ประมาณมูลค่าในการซ่อมแซมเหมือนกับการว่าจ้างสถานประกอบการอื่นหรือผู้อื่น

13. ค่าซื้อสินค้าที่ซื้อมาจำหน่ายในสภาพเดิม

หมายถึง มูลค่าในการซื้อสินค้าเพื่อนำมาจำหน่ายในสภาพเดิม โดยไม่มีการเปลี่ยนแปลงสภาพ

14. ค่าจ้างเหมาจ่ายให้สถานประกอบการอื่นผลิตสินค้าให้ โดยสถานประกอบการจัดหาวัสดุให้

หมายถึง จำนวนเงินที่จ่ายเป็นค่าจ้างให้กับสถานประกอบการอื่น เพื่อทำการผลิตสินค้า โดยวัตถุดิบและส่วนประกอบในการผลิตเป็นของสถานประกอบการผู้จ้าง

15. ค่าธรรมเนียมที่จ่ายสำหรับลูกจ้าง (แรงงานเช่า)

หมายถึง ค่าตอบแทนแรงงานของลูกจ้างเช่าที่สถานประกอบการผลิตจ่ายให้กับสำนักจัดหางาน

16. วัตถุดิบและสินค้าคงเหลือ

หมายถึง มูลค่าของวัตถุดิบและวัสดุประกอบที่ใช้ในการผลิตและสินค้าคงเหลือซึ่งสถานประกอบการเป็นเจ้าของหรือควบคุมดูแลอยู่ ณ วันที่ 1 มกราคม และ วันที่ 31 ธันวาคม 2554 วัตถุดิบและสินค้าคงเหลือเหล่านี้ว่าจะเก็บไว้ที่สถานประกอบการ หรือที่หน่วยงานช่วยเสริม หรือที่โกดังสินค้า

มูลค่าคงเหลือต้นปี คือ มูลค่าของสินค้า วัตถุดิบ และวัสดุประกอบฯ ที่เหลือมาจากปีก่อนเมื่อ 1 มกราคม 2554

มูลค่าคงเหลือปลายปี คือ มูลค่าของสินค้า วัตถุดิบและวัสดุประกอบฯ ที่เหลืออยู่เมื่อ 31 ธันวาคม 2554

17. ส่วนเปลี่ยนแปลงมูลค่าสินค้า วัตถุดิบและวัสดุประกอบฯ คงเหลือ

หมายถึง ผลต่างระหว่างมูลค่าคงเหลือปลายปีและมูลค่าคงเหลือต้นปี (มูลค่าปลายปี – มูลค่าต้นปี)

18. ค่าใช้จ่ายในการบริหารและดำเนินการของสถานประกอบการ

หมายถึง ค่าใช้จ่ายในการดำเนินกิจการต่างๆ ของสถานประกอบการ เช่น ค่าเช่าที่ดิน ค่าเช่าอาคารและที่ดินค่าเสื่อมราคาสินทรัพย์ถาวรทุกประเภท ค่าน้ำประปา ค่าไฟฟ้า (ไม่รวมค่าไฟฟ้าที่ใช้ในการผลิต) ค่าไปรษณีย์ ค่าโทรเลข ค่าโทรศัพท์ ค่าทำบัญชี ค่าปรึกษา ค่าดอกเบี้ยจ่าย หนี้สูญ ค่าภาษี ค่าโฆษณา ค่านายหน้า และอื่นๆ เป็นต้น

19. มูลค่าขายผลผลิต

หมายถึง มูลค่าการจำหน่ายผลิตภัณฑ์ที่สถานประกอบการผลิตขึ้นเองและ/หรือที่สถานประกอบการอื่นผลิตให้ โดยสถานประกอบการเป็นผู้จ่ายค่าวัสดุ และวัสดุประกอบที่ใช้ในการผลิตในระหว่างเดือนมกราคม – เดือนธันวาคม 2554 ทั้งนี้ให้รวมมูลค่าผลผลิตที่สถานประกอบการผลิตเพื่อใช้เอง หรือให้คนทำงาน เป็นส่วนหนึ่งของค่าตอบแทนแรงงาน ผลผลิตที่จัดส่งให้สำนักงานใหญ่ สำนักงานสาขา หรือสำนักงานขายของโรงงาน และรายรับจากการขายผลพลอยได้และเศษวัสดุ

20. รายรับจากการขายสินค้าที่ซื้อมาจำหน่ายในสภาพเดิม

หมายถึง จำนวนเงินที่สถานประกอบการได้รับจากการขายสินค้าที่ซื้อมาจำหน่าย โดยไม่มีการเปลี่ยนแปลงสภาพ

21. รายรับจากการรับจ้างเหมาทำการผลิตสินค้าให้สถานประกอบการอื่น โดยสถานประกอบการเป็นผู้จัดหาวัสดุให้

หมายถึง จำนวนเงินที่ได้รับจากผู้จ้างในการรับจ้างเหมาทำการผลิตสินค้า โดยผู้จ้างจัดหาวัสดุให้ ถ้าเป็นการรับจ้างเหมาผลิตสินค้าให้สถานประกอบการในเครือเดียวกันให้คิดค่าบริการในการผลิตตามราคาตลาด หรือคิดจากค่าใช้จ่ายต่างๆ ที่เกิดขึ้นจริงในกระบวนการผลิต **โดยไม่รวมค่าวัสดุที่ผู้จ้างจัดหามาให้**

22. รายรับจากการให้บริการ บำรุงรักษา ซ่อมแซมและติดตั้งให้แก่สถานประกอบการอื่น

หมายถึง จำนวนเงินที่สถานประกอบการได้รับจากการให้บริการ บำรุงรักษาซ่อมแซมและติดตั้งเครื่องจักรหรือโรงงานให้กับสถานประกอบการอื่นหรือลูกค้า สำหรับค่าบริการในการให้บริการแก่สถานประกอบการอื่นในเครือเดียวกัน ให้คิดมูลค่าการบริการโดยรวมค่าแรงงาน ค่าดำเนินการ และค่าวัสดุที่ใช้ในการให้บริการ

23. รายรับอื่นๆ

หมายถึง มูลค่ารายรับอื่นๆ ของสถานประกอบการ เช่น รายรับจากการขายกากของเสีย หรือวัสดุเหลือใช้ของสถานประกอบการ และค่าขายกระแสไฟฟ้า เป็นต้น

24. มูลค่าตามบัญชีของสินทรัพย์ถาวร

หมายถึง มูลค่าสุทธิของสินทรัพย์ถาวรตามบัญชีเมื่อได้หักค่าเสื่อมราคา ค่าสึกหรอตามระยะเวลาการใช้งานถึงวันสิ้นปี สินทรัพย์ถาวร ได้แก่ ที่ดิน อาคาร เครื่องจักรและเครื่องมือ ยานพาหนะ เครื่องใช้สำนักงาน เป็นต้น มูลค่าสินทรัพย์ถาวรรวมถึงมูลค่าการต่อเติมดัดแปลง และปรับปรุงสินทรัพย์ถาวรในระหว่างเดือนมกราคม – เดือนธันวาคม 2554 เพื่อยืดอายุการใช้งาน หรือเพิ่มประสิทธิภาพการทำงาน

25. มูลค่าเพิ่ม

คำนวณโดย : มูลค่าเพิ่ม = มูลค่าผลผลิต - ค่าใช้จ่ายชั้นกลาง

มูลค่าผลผลิต หมายถึง รายรับของสถานประกอบการในรอบปี 2554 ซึ่งได้แก่

- 1) มูลค่าขายผลผลิต
- 2) รายรับจากการขายสินค้าที่ซื้อมาจำหน่ายในสภาพเดิม
- 3) รายรับจากการรับจ้างเหมาทำการผลิตสินค้าให้สถานประกอบการอื่น โดยสถานประกอบการจัดหาวัสดุให้
- 4) รายรับจากการให้บริการ บำรุงรักษา ซ่อมแซม และติดตั้งให้แก่สถานประกอบการอื่น
- 5) รายรับจากการให้เช่าอาคาร อาคารพร้อมที่ดิน ยานพาหนะ เครื่องจักรและเครื่องมือ ฯลฯ และรายรับอื่นๆ
- 6) ส่วนเปลี่ยนแปลงมูลค่าสินค้าคงเหลือ

ค่าใช้จ่ายชั้นกลาง หมายถึง รายจ่ายที่ใช้ในการดำเนินการในขบวนการผลิตของสถานประกอบการในรอบปี 2554 ซึ่งได้แก่

- 1) ค่าซื้อวัตถุดิบและวัสดุประกอบที่ใช้ในการผลิต
- 2) ค่าใช้จ่ายในการผลิต (ค่าเชื้อเพลิงและค่าไฟฟ้าที่ใช้ในการผลิต ค่าติดตั้งซ่อมแซมและบำรุงรักษาสินค้าที่จำหน่ายให้ลูกค้า ค่าติดตั้งซ่อมแซมและบำรุงรักษาเครื่องจักร เครื่องมือฯ และค่าใช้จ่ายในการผลิตอื่นๆ)
- 3) ค่าซื้อสินค้าที่ซื้อมาจำหน่ายในสภาพเดิม
- 4) ค่าจ้างเหมาจ่ายให้สถานประกอบการอื่นผลิตสินค้าให้ โดยสถานประกอบการจัดหาวัสดุให้
- 5) ค่าธรรมเนียมที่จ่ายสำหรับลูกจ้างเช่า (แรงงานเช่า)
- 6) ค่าใช้จ่ายในการขายของสถานประกอบการ (ค่าโฆษณา ค่าขนส่งสินค้าที่ขาย ค่านายหน้า ค่าประกันภัย และค่าใช้จ่ายในการขายอื่นๆ)
- 7) ค่าใช้จ่ายในการบริหารและดำเนินงานของสถานประกอบการ (ค่าใช้จ่ายในการบริหารและดำเนินงานฯ หักด้วยค่าเช่าที่ดิน ค่าดอกเบี้ยจ่าย หนี้สูญ และขาดทุนจากการเปลี่ยนแปลงอัตราแลกเปลี่ยนฯ)
- 8) ดอกเบี้ยจ่าย หักด้วย ดอกเบี้ยรับ
- 9) ส่วนเปลี่ยนแปลงมูลค่าวัตถุดิบและวัสดุประกอบฯ คงเหลือ

Project Staff CD - ROM

Division - in - Charge

Chonburi Provincial Statistical Office

Tel. 0 3879 1895

Production & Design

Statistical Information Integrating Group

Statistical Forecasting Bureau

Tel. 0 2141 7494



STATISTICAL TABLES
ARE IN THE EXCEL FORMAT

PART 1 OPERATION INFORMATION OF MANUFACTURING
ESTABLISHMENTS BY SIZE OF ESTABLISHMENTS

STATISTICAL TABLES ARE IN THE EXCEL FORMAT

PART 1	OPERATION INFORMATION OF ESTABLISHMENTS BY SIZE OF ESTABLISHMENTS
TABLE 1	SUMMARY OF BASIC STATISTICS FOR MANUFACTURING ESTABLISHMENTS IN 2011 BY SIZE OF ESTABLISHMENT
TABLE 2	VALUE OF GROSS OUTPUT OF MANUFACTURING ESTABLISHMENTS IN 2011 BY SIZE OF ESTABLISHMENT
TABLE 3	INTERMEDIATE CONSUMPTION OF MANUFACTURING ESTABLISHMENTS IN 2011 BY SIZE OF ESTABLISHMENT
TABLE 4	PERSONS ENGAGED IN MANUFACTURING ESTABLISHMENTS IN 2011 BY WORK STATUS, SEX AND SIZE OF ESTABLISHMENT
TABLE 5	LEASED EMPLOYEES IN MANUFACTURING ESTABLISHMENTS IN 2011 BY WORK STATUS, SEX AND SIZE OF ESTABLISHMENTS
TABLE 6	NUMBER OF MANUFACTURING ESTABLISHMENTS BY WORKING DAYS PER WEEK, WORKING HOURS PER DAY OF EMPLOYEES AND SIZE OF ESTABLISHMENT
TABLE 7	NUMBER OF MANUFACTURING ESTABLISHMENTS BY WORKING DAYS PER WEEK, WORKING HOURS PER DAY OF LEASED EMPLOYEES AND SIZE OF ESTABLISHMENT
TABLE 8	REMUNERATION IN 2011 BY SIZE OF ESTABLISHMENT
TABLE 9	NUMBER AND PERCENTAGE OF MANUFACTURING ESTABLISHMENTS BY PERCENTAGE OF CAPACITY UTILIZATION IN 2011 AND SIZE OF ESTABLISHMENT
TABLE 10	VALUE OF STOCKS AT THE BEGINNING AND THE END OF 2011 BY SIZE OF ESTABLISHMENT
TABLE 11	CHANGE IN VALUE OF STOCKS IN 2011 BY SIZE OF ESTABLISHMENT
TABLE 12	TOTAL EXPENSES OF MANUFACTURING ESTABLISHMENTS IN 2011 BY SIZE OF ESTABLISHMENT
TABLE 13	TOTAL RECEIPTS OF MANUFACTURING ESTABLISHMENTS IN 2011 BY SIZE OF ESTABLISHMENT
TABLE 14	BOOK VALUE OF FIXED ASSETS IN 2011 BY SIZE OF ESTABLISHMENT
TABLE 15	VALUE OF FIXED ASSETS CHANGED IN JANUARY – DECEMBER 2011 BY SIZE OF ESTABLISHMENT

PART 2 OPERATION INFORMATION OF MANUFACTURING
ESTABLISHMENTS BY DIVISION OF INDUSTRY

STATISTICAL TABLES ARE IN THE EXCEL FORMAT

PART 2	OPERATION INFORMATION OF MANUFACTURING ESTABLISHMENTS BY DIVISION OF INDUSTRY
TABLE 1	SUMMARY OF BASIC STATISTICS FOR MANUFACTURING ESTABLISHMENTS IN 2011 BY DIVISION OF INDUSTRY
TABLE 2	VALUE OF GROSS OUTPUT OF MANUFACTURING ESTABLISHMENTS IN 2011 BY DIVISION OF INDUSTRY
TABLE 3	INTERMEDIATE CONSUMPTION OF MANUFACTURING ESTABLISHMENTS IN 2011 BY DIVISION OF INDUSTRY
TABLE 4	PERSONS ENGAGED IN MANUFACTURING ESTABLISHMENTS IN 2011 BY WORK STATUS, SEX AND DIVISION OF INDUSTRY
TABLE 5	LEASED EMPLOYEES IN MANUFACTURING ESTABLISHMENTS IN 2011 BY WORK STATUS, SEX AND DIVISION OF INDUSTRY
TABLE 6	NUMBER OF MANUFACTURING ESTABLISHMENTS BY WORKING DAYS PER WEEK, WORKING HOURS PER DAY OF EMPLOYEES AND DIVISION OF INDUSTRY
TABLE 7	NUMBER OF MANUFACTURING ESTABLISHMENTS BY WORKING DAY PER WEEK, WORKING HOURS PER DAY OF LEASED EMPLOYEES AND DIVISION OF INDUSTRY
TABLE 8	REMUNERATION IN 2011 BY DIVISION OF INDUSTRY
TABLE 9	NUMBER AND PERCENTAGE OF MANUFACTURING ESTABLISHMENTS BY PERCENTAGE OF CAPACITY UTILIZATION IN 2011 AND DIVISION OF INDUSTRY
TABLE 10	VALUE OF STOCKS AT THE BEGINNING AND THE END OF 2011 BY DIVISION OF INDUSTRY
TABLE 11	CHANGE IN VALUE OF STOCKS IN 2011 BY DIVISION OF INDUSTRY
TABLE 12	TOTAL EXPENSES OF MANUFACTURING ESTABLISHMENTS IN 2011 BY DIVISION OF INDUSTRY
TABLE 13	TOTAL RECEIPTS OF MANUFACTURING ESTABLISHMENTS IN 2011 BY DIVISION OF INDUSTRY
TABLE 14	BOOK VALUE OF FIXED ASSETS IN 2011 BY DIVISION OF INDUSTRY
TABLE 15	VALUE OF FIXED ASSETS CHANGED IN JANUARY – DECEMBER 2011 BY DIVISION OF INDUSTRY