



สำมะโนธุรกิจและอุตสาหกรรม พ.ศ. 2555

: อุตสาหกรรมการผลิต

THE 2012 BUSINESS AND INDUSTRIAL CENSUS

: MANUFACTURING INDUSTRY

จังหวัดบึงกาฬ

BUENG KAN PROVINCE



สำนักงานสถิติแห่งชาติ

กระทรวงเทคโนโลยีสารสนเทศและการสื่อสาร

NATIONAL STATISTICAL OFFICE

MINISTRY OF INFORMATION AND COMMUNICATION TECHNOLOGY

Contents

LIST OF STATISTICAL TABLES

- ✿ Part 1 Operation information of manufacturing establishments
by size of establishments
- ✿ Part 2 Operation information of manufacturing establishments
by division of industry

PROJECT STAFF CD-ROM

DISTRIBUTION

STATISTICAL TABLES ARE IN THE EXCEL FORMAT

- ✿ Part 1 Operation information of manufacturing establishments
by size of establishments
- ✿ Part 2 Operation information of manufacturing establishments
by division of industry

หน่วยงานที่เผยแพร่	สำนักสถิติพยากรณ์ สำนักงานสถิติแห่งชาติ ศูนย์ราชการเฉลิมพระเกียรติ 80 พรรษา อาคารรัฐประศาสนภักดี ชั้น 2 ถนนแจ้งวัฒนะ เขตหลักสี่ กทม. 10210 โทร. 0 2141 7497 โทรสาร 0 2143 8132 ไปรษณีย์อิเล็กทรอนิกส์ binfopub@nso.go.th
หรือ	สำนักงานสถิติจังหวัดบึงกาฬ 250 หมู่ 9 บ้านแสนประเสริฐ ตำบลบึงกาฬ อำเภอเมืองบึงกาฬ จังหวัดบึงกาฬ 38000 โทร. 0 4249 1179 โทรสาร 0 4249 1197 ไปรษณีย์อิเล็กทรอนิกส์ bungkan@nso.go.th
Distributed by	Statistical Forecasting Bureau, National Statistical Office, The Government Complex Commemoration His Majesty The King's 80 th birthday Anniversary, Rattaprasasanabhakti Building, 2 nd Floor Chaeng Watthana Rd., Laksi, Bangkok 10210, THAILAND Tel. +66 (0) 2141 7497 Fax : +66 (0) 2143 8132 E-mail : binfopub@nso.go.th http://www.nso.go.th
Or	Bueng kan Provincial Statistical Office 250, Village No.9, Bueng kan Sub-district, Mueang Bueng Kan District, Bueng Kan, 38000, THAILAND Tel. +66 (0) 4249 1179 Fax : +66 (0) 4249 1179 E-mail : bungkan@nso.go.th
ปีที่จัดพิมพ์	2557
Published	2014

คำนำ

สถานการณ์ทางเศรษฐกิจในยุคโลกไร้พรมแดน มีผลทำให้โครงสร้างการดำเนินธุรกิจเปลี่ยนแปลงไป โดยเฉพาะอุตสาหกรรมการผลิตนับเป็นกิจกรรมทางเศรษฐกิจสาขาหนึ่งที่มีบทบาทอย่างมากต่อระบบเศรษฐกิจของประเทศไทย จึงเห็นได้ว่าโครงสร้างของระบบเศรษฐกิจของประเทศขึ้นอยู่กับอุตสาหกรรมค่อนข้างมาก ประกอบกับปัจจุบันมีอุตสาหกรรมผลิตใหม่ๆ เกิดขึ้น รวมทั้งการประกอบอุตสาหกรรมขนาดเล็กและอุตสาหกรรมในครัวเรือน ก็มีบทบาทสำคัญต่อการเจริญเติบโตทางเศรษฐกิจโดยรวมของประเทศเพิ่มขึ้น ดังนั้นข้อมูลสถิติและสารสนเทศโครงสร้างพื้นฐานเกี่ยวกับการประกอบอุตสาหกรรมการผลิต จึงมีความสำคัญและจำเป็นสำหรับภาครัฐและเอกชนใช้ในการกำหนดนโยบายและวางแผนพัฒนาด้านเศรษฐกิจและอุตสาหกรรมทั้งในระดับประเทศ และระดับจังหวัด เพื่อเพิ่มศักยภาพการแข่งขันในเวทีการค้าโลก

ในการจัดทำสำมะโนธุรกิจและอุตสาหกรรมครั้งนี้ ได้ดำเนินการเก็บรวบรวมข้อมูลเป็น 2 ขั้นตอนคือ ขั้นการเก็บรวบรวมข้อมูลพื้นฐานของสถานประกอบการทุกประเภท และขั้นการเก็บรวบรวมข้อมูลรายละเอียดของสถานประกอบการ เฉพาะสถานประกอบการที่ประกอบธุรกิจทางการค้าและธุรกิจทางการบริการ และอุตสาหกรรมการผลิต

รายงานฉบับนี้ เป็นรายงานผลจากการเก็บรวบรวมข้อมูลรายละเอียดเฉพาะอุตสาหกรรมการผลิตของสถานประกอบการที่ตั้งอยู่ในเขตเทศบาลและนอกเทศบาลของจังหวัดบึงกาฬ ซึ่งดำเนินการเก็บรวบรวมข้อมูลในช่วงเดือนพฤษภาคม – สิงหาคม 2555 ข้อมูลที่นำเสนอเป็นผลการดำเนินการกิจการในรอบปี 2554 (1 มกราคม – 31 ธันวาคม 2554) โดยจำแนกข้อมูลตามการจัดประเภทมาตรฐานอุตสาหกรรมประเทศไทย ปี 2552 (Thailand Standard Industrial Classification: TSIC 2009) และขนาดของสถานประกอบการ (จำนวนคนทำงาน)

สำนักงานสถิติแห่งชาติ ใคร่ขอขอบคุณผู้ประกอบการและผู้เกี่ยวข้องทุกฝ่ายที่ได้ให้ความร่วมมือในการให้ข้อมูล ซึ่งข้อมูลที่ได้จะเป็นประโยชน์สำหรับผู้ใช้อข้อมูลทั้งภาครัฐบาลและภาคเอกชนต่อไป

บทสรุปสำหรับผู้บริหาร

ในปัจจุบันโครงสร้างอุตสาหกรรมการผลิตเปลี่ยนแปลงอย่างรวดเร็ว มีอุตสาหกรรมการผลิตใหม่ๆ เกิดขึ้น รวมทั้งการประกอบอุตสาหกรรมขนาดเล็ก และอุตสาหกรรมในครัวเรือน ก็มีบทบาทสำคัญต่อการเจริญเติบโต ทางเศรษฐกิจโดยรวมของประเทศเพิ่มขึ้น ดังนั้นข้อมูลสถิติและสารสนเทศโครงสร้างพื้นฐานเกี่ยวกับการประกอบอุตสาหกรรมดังกล่าว จึงมีความสำคัญและจำเป็นสำหรับภาครัฐ และเอกชนใช้ในการกำหนดนโยบายและวางแผนพัฒนาด้านเศรษฐกิจและอุตสาหกรรมทั้งในระดับประเทศ และระดับจังหวัด เพื่อเพิ่มศักยภาพการแข่งขันในเวทีการค้าโลก สำนักงานสถิติแห่งชาติและหน่วยงานหลักด้านเศรษฐกิจของประเทศ ได้แก่ สำนักงานเศรษฐกิจอุตสาหกรรม สำนักงานคณะกรรมการพัฒนาการเศรษฐกิจและสังคมแห่งชาติ ธนาคารแห่งประเทศไทย และกระทรวงพาณิชย์ เห็นควรให้มีการจัดทำสำมะโนอุตสาหกรรมทุก 5 ปี เพื่อให้ประเทศมีข้อมูลสถิติพื้นฐานที่สำคัญ ซึ่งทุกภาคส่วนสามารถใช้ประโยชน์ในการวางแผนพัฒนาประเทศร่วมกัน

สำนักงานสถิติแห่งชาติ ได้จัดทำสำมะโนธุรกิจทางการค้าและธุรกิจทางการบริการ มาแล้ว 3 ครั้ง ในปี 2509 2531 และ 2545 และจัดทำสำมะโนอุตสาหกรรม มาแล้ว 3 ครั้งเช่นกัน ในปี 2507 2540 และ 2550 สำหรับในปี 2555 ครบรอบ 10 ปี การทำสำมะโนธุรกิจทางการค้า และธุรกิจทางการบริการ และครบรอบ 5 ปี การทำสำมะโนอุตสาหกรรม สำนักงานสถิติแห่งชาติ จึงได้บูรณาการการจัดทำสำมะโนดังกล่าวไปพร้อมกันภายใต้ชื่อ “โครงการสำมะโนธุรกิจและอุตสาหกรรม พ.ศ. 2555”

สำหรับข้อมูลที่น่าสนใจในรายงานฉบับนี้เป็นผลการสำมะโนธุรกิจและอุตสาหกรรม พ.ศ. 2555 : อุตสาหกรรมการผลิต ซึ่งการเก็บรวบรวมข้อมูลรายละเอียดในปี 2554 ของสถานประกอบการอุตสาหกรรมการผลิตที่ตั้งอยู่ใน

จังหวัดบึงกาฬ และประกอบกิจกรรมทางเศรษฐกิจ ตามการจัดประเภทมาตรฐานอุตสาหกรรมประเทศไทย ปี 2552 (Thailand Standard Industrial Classification: TSIC-2009) โดยได้ดำเนินการเก็บรวบรวมข้อมูลในระหว่างเดือนพฤษภาคม – สิงหาคม พ.ศ. 2555 สรุปดังนี้

1. จำนวนสถานประกอบการ จำแนกตามหมวดย่อยอุตสาหกรรม

หากพิจารณาตามหมวดหมู่ย่อยอุตสาหกรรม พบว่าส่วนใหญ่เป็นสถานประกอบการประเภทการผลิตภัณฑอาหารและเครื่องดื่ม ร้อยละ 45.5 รองลงมา คือ การผลิตไม้และผลิตภัณฑ์จากไม้และไม้ก๊อก (ยกเว้นเฟอร์นิเจอร์) การผลิตสิ่งของจากฟางและวัสดุถักสานอื่นๆ ร้อยละ 26.2 และการผลิตสิ่งทอ การผลิตเสื้อผ้าเครื่องแต่งกาย และการผลิตเครื่องหนังและผลิตภัณฑ์ที่เกี่ยวข้อง ร้อยละ 14.4

แผนภูมิ ก ร้อยละของสถานประกอบการอุตสาหกรรมการผลิต จำแนกตามหมวดย่อยอุตสาหกรรม

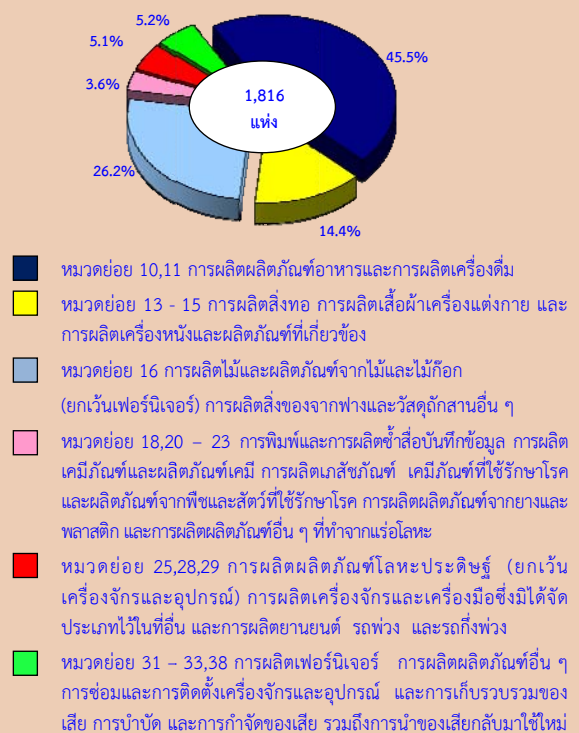

2. ขนาดของสถานประกอบการ

สถานประกอบการส่วนใหญ่เป็นสถานประกอบการเล็ก คือ มีขนาดคนทำงาน 1-15 คน ร้อยละ 95.1 รองลงมา คือขนาดคนทำงาน 16-25 คน ร้อยละ 2.2 ในขณะที่สถานประกอบการขนาดใหญ่ ที่มีคนทำงานมากกว่า 200 คน มีเพียง ร้อยละ 0.1

แผนภูมิ ข จำนวนสถานประกอบการอุตสาหกรรม การผลิต จำแนกตามขนาดของสถานประกอบการ

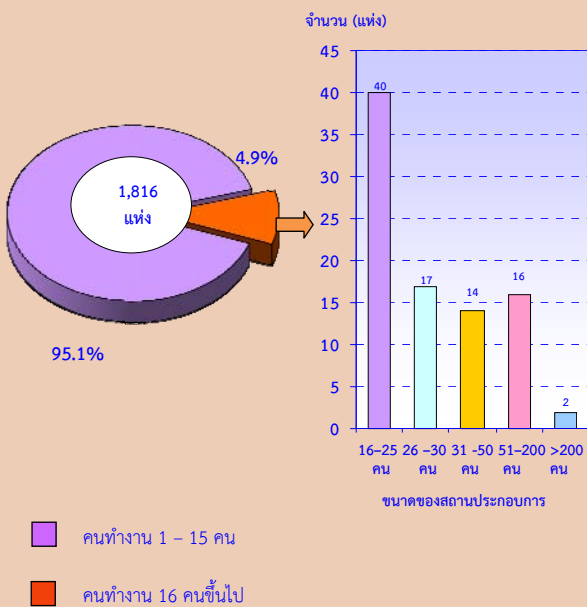

3. รูปแบบการจัดตั้งตามกฎหมาย

สถานประกอบการส่วนใหญ่มีรูปแบบการจัดตั้งตามกฎหมายประเภทส่วนบุคคล ร้อยละ 91.6 รองลงมา คือ ส่วนราชการ รัฐวิสาหกิจ สหกรณ์ การจัดตั้งรูปแบบอื่นๆ ร้อยละ 8.1 ประเภทบริษัทจำกัด บริษัทจำกัด (มหาชน) ร้อยละ 0.2 และห้างหุ้นส่วนสามัญนิติบุคคล ห้างหุ้นส่วนจำกัด ร้อยละ 0.1

แผนภูมิ ค ร้อยละของสถานประกอบการอุตสาหกรรม การผลิต จำแนกตามรูปแบบการจัดตั้งตามกฎหมาย

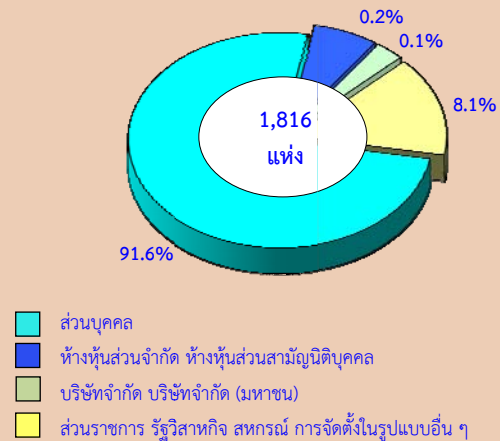

4. ระยะเวลาในการดำเนินการ

ระยะเวลาในการดำเนินการพบว่า สถานประกอบการในจังหวัดบึงกาฬส่วนใหญ่ มีระยะเวลาในการดำเนินการ 5 – 9 ปี ร้อยละ 36.3 รองลงมาคือดำเนินการ 10 – 19 ปี ร้อยละ 34.3 และดำเนินการน้อยกว่า 5 ปี ร้อยละ 18.3

แผนภูมิ ง ร้อยละของสถานประกอบการอุตสาหกรรม การผลิต จำแนกตามระยะเวลาในการดำเนินการ

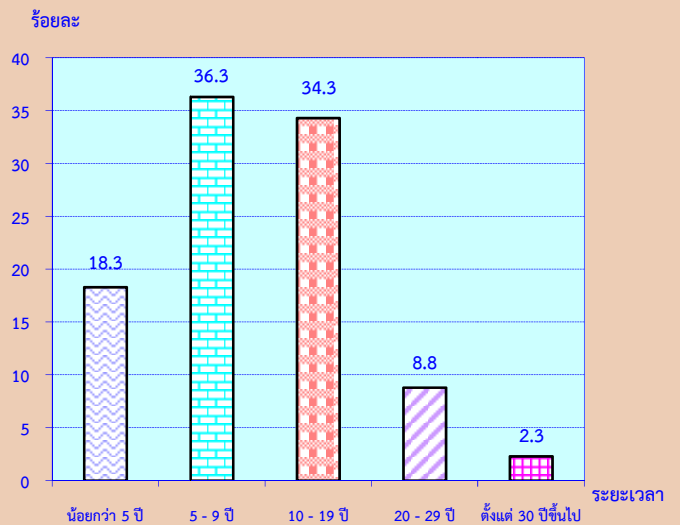

5. ทุนจดทะเบียน

จำนวนสถานประกอบการของจังหวัดบึงกาฬทั้งสิ้น 1,816 แห่ง ส่วนใหญ่เป็นสถานประกอบการที่ไม่มีเงินทุนจดทะเบียน ร้อยละ 99.8 ส่วนสถานประกอบการที่มีเงินทุนจดทะเบียนมีเพียงร้อยละ 0.2 เท่านั้น โดยมีเงินทุนจดทะเบียนรวม 1.1 พันล้านบาท ซึ่งสถานประกอบการที่มีทุนจดทะเบียนส่วนใหญ่จะมีทุนจดทะเบียน 1 – 9 ล้านบาท คิดเป็นร้อยละ 46.2 ของสถานประกอบการที่มีเงินทุนจดทะเบียน รองลงมาคือ สถานประกอบการที่มีทุนจดทะเบียนน้อยกว่า 1 ล้านบาท คิดเป็นร้อยละ 30.7 และสถานประกอบการที่มีเงินทุนจดทะเบียนมากกว่า 9 ล้านบาท คิดเป็นร้อยละ 23.1

แผนภูมิ จ ร้อยละของสถานประกอบการอุตสาหกรรมการผลิต จำแนกตามทุนจดทะเบียน

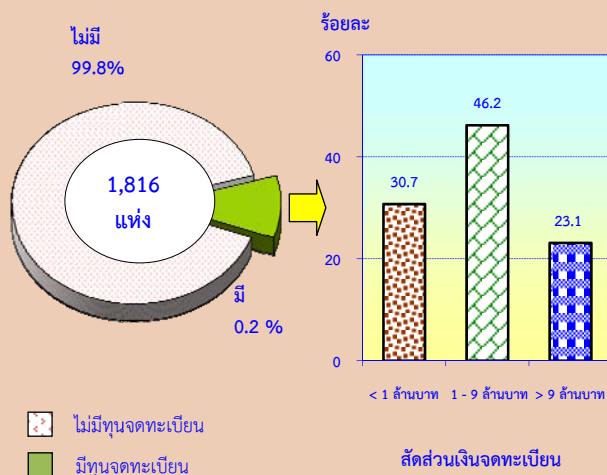

6. อัตราการใช้กำลังการผลิต

สถานประกอบการในจังหวัดบึงกาฬทั้งสิ้น 1,816 แห่ง มีอัตราการใช้กำลังการผลิตต่อปี 2554 เฉลี่ยต่อสถานประกอบการ คิดเป็นร้อยละ 64.6 ส่วนใหญ่มีอัตราใช้กำลังการผลิตตั้งแต่ร้อยละ 100 ขึ้นไป คิดเป็นร้อยละ 49.0 รองลงมาคือ มีอัตราใช้กำลังการผลิตระหว่าง 50 – 79 ร้อยละ 27.2 และมีอัตราการใช้กำลังการผลิตน้อยกว่าร้อยละ 50 คิดเป็นร้อยละ 23.8

แผนภูมิ ฉ ร้อยละของสถานประกอบการอุตสาหกรรมการผลิต จำแนกตามอัตราการใช้กำลังการผลิต

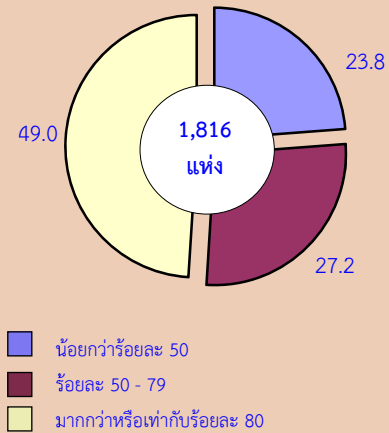

7. จำนวนคนทำงานและลูกจ้าง

จากสถานประกอบการจังหวัดบึงกาฬทั้งสิ้น 1,816 แห่ง นั้น มีจำนวนคนทำงานทั้งสิ้น 8,330 คน โดยส่วนใหญ่เป็นคนที่อยู่ในสถานประกอบการที่มีขนาดคนทำงาน 1 – 15 คน มีจำนวน 4,253 คน คิดเป็นร้อยละ 51.1 ถ้าพิจารณาตามประเภทของอุตสาหกรรม พบว่า อุตสาหกรรมที่มีจำนวนคนทำงานมากที่สุด คือ การผลิตผลิตภัณฑ์อาหารและเครื่องดื่ม มีจำนวน 2,373 คน คิดเป็นร้อยละ 28.0

สำหรับลูกจ้างในสถานประกอบการของจังหวัดบึงกาฬ มีทั้งสิ้น 5,705 คน โดยขนาดของสถานประกอบการที่มีลูกจ้างมากที่สุดคือสถานประกอบการที่มีขนาด 1 – 15 คน มีลูกจ้างจำนวน 1,761 คน คิดเป็นร้อยละ 30.9 ถ้าพิจารณาตามประเภทของอุตสาหกรรม พบว่า อุตสาหกรรมที่มีลูกจ้างจำนวนมากที่สุดคือ การผลิตสิ่งทอ การผลิตเสื้อผ้าเครื่องแต่งกาย และการผลิตเครื่องหนังและผลิตภัณฑ์ที่เกี่ยวข้อง มีจำนวน 1,456 คน หรือร้อยละ 25.5

**แผนภูมิ ข จำนวนคนทำงานและลูกจ้างของสถานประกอบการ
อุตสาหกรรมการผลิต จำแนกตามหมวดย่อย
อุตสาหกรรม**

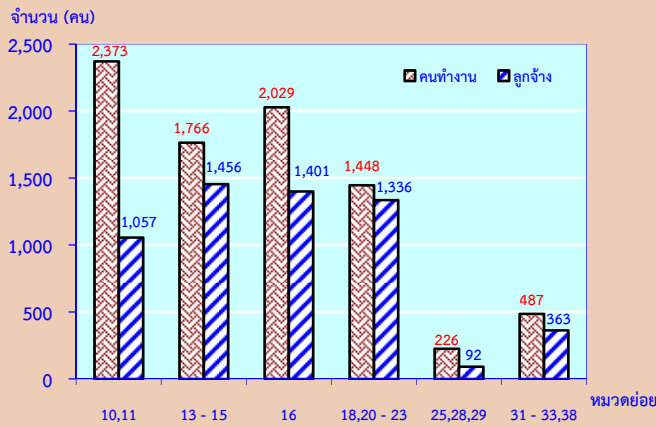

หมายเหตุ : คนทำงาน หมายถึง เจ้าของกิจการหรือหุ้นส่วนที่ทำงานโดยไม่ได้รับค่าจ้าง เงินเดือน และลูกจ้าง

หมวดย่อยอุตสาหกรรม:

หมวดย่อย 10,11 การผลิตผลิตภัณฑ์อาหารและการผลิตเครื่องดื่ม

หมวดย่อย 13 - 15 การผลิตสิ่งทอ การผลิตเสื้อผ้าเครื่องแต่งกาย และการผลิตเครื่องหนังและผลิตภัณฑ์ที่เกี่ยวข้อง

หมวดย่อย 16 การผลิตไม้และผลิตภัณฑ์จากไม้และไม้ก๊อก (ยกเว้นเฟอร์นิเจอร์) การผลิตสิ่งของจากฟางและวัสดุถักสานอื่น ๆ

หมวดย่อย 18,20 - 23 การพิมพ์และการผลิตข้อมูล การผลิตเคมีภัณฑ์และผลิตภัณฑ์เคมี การผลิตเภสัชภัณฑ์ เคมีภัณฑ์ที่ใช้รักษาโรค และผลิตภัณฑ์จากพืชและสัตว์ที่ใช้รักษาโรค การผลิตผลิตภัณฑ์จากยางและพลาสติก และการผลิตผลิตภัณฑ์อื่น ๆ ที่ทำจากแร่โลหะ

หมวดย่อย 25,28,29 การผลิตผลิตภัณฑ์โลหะประดิษฐ์ (ยกเว้นเครื่องจักรและอุปกรณ์) การผลิตเครื่องจักรและเครื่องมือซึ่งมีได้จัดประเภทไว้ในที่อื่น และการผลิตยานยนต์ รถพ่วง และรถกึ่งพ่วง

หมวดย่อย 31 - 33,38 การผลิตเฟอร์นิเจอร์ การผลิตผลิตภัณฑ์อื่น ๆ การซ่อมและการติดตั้งเครื่องจักรและอุปกรณ์ และการเก็บรวบรวมของเสีย การบำบัด และการกำจัดของเสีย รวมถึงการนำของเสียกลับมาใช้ใหม่

8. ค่าตอบแทนแรงงาน

จังหวัดบึงกาฬ มีค่าตอบแทนแรงงานมูลค่าทั้งสิ้น 171.7 ล้านบาท โดยค่าตอบแทนแรงงานเฉลี่ยคนละ 30,095 บาทต่อปี ซึ่งขนาดของสถานประกอบการที่มีค่าตอบแทนเฉลี่ยต่อคนต่อปีมากที่สุดคือ สถานประกอบการขนาด 1 - 15 คน มีค่าตอบแทนเฉลี่ยคนละ 30,471 บาทต่อปี ส่วนสถานประกอบการที่มีค่าตอบแทนเฉลี่ยต่อคนต่อปีน้อยที่สุด คือ สถานประกอบการขนาด 26 - 30 คน โดยมีค่าตอบแทนเฉลี่ยคนละ 15,691 บาทต่อปี

เมื่อพิจารณาตามหมวดอุตสาหกรรม พบว่าสถานประกอบการการผลิตผลิตภัณฑ์ยางและพลาสติก มีมูลค่า 72.8 ล้านบาท รองลงมาคือการผลิตผลิตภัณฑ์อาหารและเครื่องดื่ม และการผลิตสิ่งทอ เครื่องหนังและผลิตภัณฑ์ที่เกี่ยวข้อง มีมูลค่า 31.8 และ 22.5 ล้านบาท ตามลำดับ โดยอุตสาหกรรมการผลิตยานยนต์ รถพ่วง และรถกึ่งพ่วง มีค่าตอบแทนเฉลี่ยต่อคนสูงที่สุดคือ 113,092 บาทต่อคนต่อปี รองลงมา คือ อุตสาหกรรมการพิมพ์ การผลิตข้อมูล และการผลิตเครื่องจักรและเครื่องมือ ซึ่งมีได้จัดประเภทไว้ในที่อื่น มีค่าตอบแทนแรงงานเฉลี่ยต่อคนต่อปี 105,005 และ 93,333 บาท ตามลำดับ

**แผนภูมิ ข ค่าตอบแทนแรงงานของสถานประกอบการ
อุตสาหกรรมการผลิต จำแนกตามหมวดย่อย
อุตสาหกรรม**

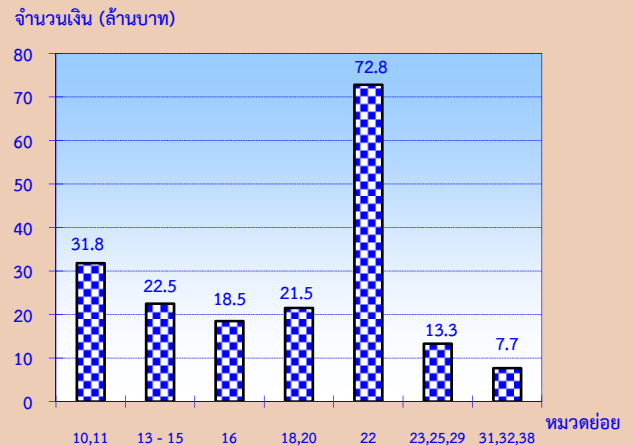

หมวดย่อยอุตสาหกรรม:

หมวดย่อย 10,11 การผลิตผลิตภัณฑ์อาหารและการผลิตเครื่องดื่ม

หมวดย่อย 13,14 การผลิตสิ่งทอ และการผลิตเสื้อผ้าเครื่องแต่งกาย

หมวดย่อย 16 การผลิตไม้และผลิตภัณฑ์จากไม้และไม้ก๊อก (ยกเว้นเฟอร์นิเจอร์) การผลิตสิ่งของจากฟางและวัสดุถักสานอื่น ๆ

หมวดย่อย 18,20 การพิมพ์และการผลิตข้อมูล การผลิตเคมีภัณฑ์และผลิตภัณฑ์เคมี

หมวดย่อย 22 การผลิตผลิตภัณฑ์จากยางและพลาสติก

หมวดย่อย 23,25,29 การผลิตผลิตภัณฑ์อื่น ๆ ที่ทำจากแร่โลหะ การผลิตผลิตภัณฑ์โลหะประดิษฐ์ (ยกเว้นเครื่องจักรและอุปกรณ์) และการผลิตยานยนต์ รถพ่วง และรถกึ่งพ่วง

หมวดย่อย 31,32,38 การผลิตเฟอร์นิเจอร์ การผลิตผลิตภัณฑ์อื่น ๆ และการเก็บรวบรวมของเสีย การบำบัด และการกำจัดของเสีย รวมถึงการนำของเสียกลับมาใช้ใหม่

9. มูลค่าผลผลิต ค่าใช้จ่ายชั้นกลาง และมูลค่าเพิ่ม

หากพิจารณามูลค่าผลผลิตของจังหวัดบึงกาฬพบว่า มีมูลค่าผลผลิตทั้งสิ้น 700.9 ล้านบาท โดยสถานประกอบการที่มีขนาดคนทำงาน 1 – 15 คน มีมูลค่าผลผลิตมากที่สุด คือ 462.5 ล้านบาท รองลงมาคือ สถานประกอบการที่มีคนทำงาน 31 – 50 คน มีมูลค่าผลผลิต 86.0 ล้านบาท สถานประกอบการที่มีคนทำงาน 51 – 200 คน มีมูลค่าผลผลิต 62.4 ล้านบาท สำหรับประเภทอุตสาหกรรมที่มีมูลค่าผลผลิตมากที่สุดคือ การผลิตผลิตภัณฑ์อาหารและเครื่องดื่ม มีมูลค่าผลผลิต 283.9 ล้านบาท รองลงมา คือ การพิมพ์และการผลิตซ้ำสื่อบันทึกข้อมูล การผลิตเคมีภัณฑ์และผลิตภัณฑ์เคมี และการผลิตผลิตภัณฑ์ยางและพลาสติก มีมูลค่าผลผลิต 189.7 ล้านบาท

ในด้านค่าใช้จ่ายชั้นกลาง พบว่า ประเภทอุตสาหกรรมที่มีค่าใช้จ่ายชั้นกลางมากที่สุด คือ การผลิตผลิตภัณฑ์อาหารและเครื่องดื่ม มูลค่า 194.9 ล้านบาท รองลงมา คือ การพิมพ์และการผลิตซ้ำสื่อบันทึกข้อมูล การผลิตเคมีภัณฑ์และผลิตภัณฑ์เคมี และการผลิตผลิตภัณฑ์ยางและพลาสติก มูลค่า 135.8 ล้านบาท

สำหรับมูลค่าเพิ่มของสถานประกอบการทั้งสิ้นในจังหวัดบึงกาฬ มีมูลค่า 206.7 ล้านบาท โดยสถานประกอบการที่มีขนาด 1 – 15 คน เป็นสถานประกอบการที่มีมูลค่าเพิ่มมากที่สุด คือ 120.6 ล้านบาท และประเภทอุตสาหกรรมที่มีมูลค่าเพิ่มมากที่สุด คือ การผลิตผลิตภัณฑ์อาหารและเครื่องดื่มมีมูลค่าเพิ่ม 89.0 ล้านบาท รองลงมา คือ การพิมพ์และการผลิตซ้ำสื่อบันทึกข้อมูล การผลิตเคมีภัณฑ์และผลิตภัณฑ์เคมี และการผลิตผลิตภัณฑ์ยางและพลาสติก มีมูลค่าเพิ่ม 53.9 ล้านบาท

แผนภูมิ ฌ มูลค่าเพิ่มของสถานประกอบการอุตสาหกรรม การผลิต จำแนกตามหมวดย่อยอุตสาหกรรม

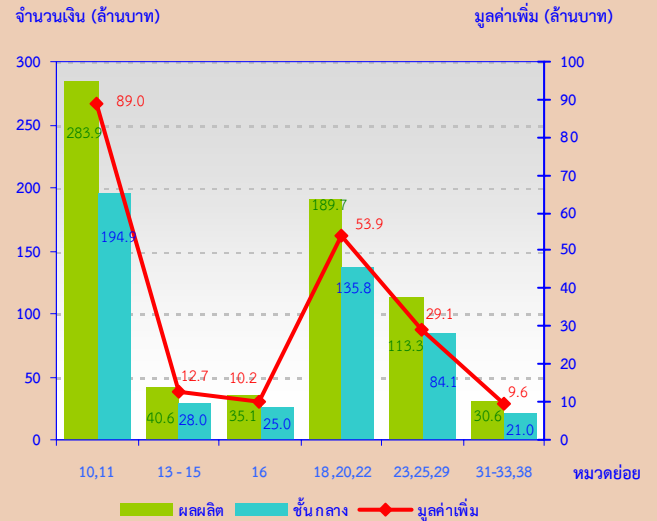

มูลค่าเพิ่ม คำนวณโดย มูลค่าผลผลิต หักด้วยค่าใช้จ่ายชั้นกลาง
มูลค่าผลผลิต หมายถึง รายรับของสถานประกอบการในรอบปี 2554
ค่าใช้จ่ายชั้นกลาง หมายถึง รายจ่ายที่ใช้ในการดำเนินการในขบวนการผลิตของสถานประกอบการในรอบปี 2554

หมวดย่อยอุตสาหกรรม:

- หมวดย่อย 10,11 การผลิตผลิตภัณฑ์อาหารและการผลิตเครื่องดื่ม
- หมวดย่อย 13,14 การผลิตสิ่งทอ และการผลิตเสื้อผ้าเครื่องแต่งกาย
- หมวดย่อย 16 การผลิตไม้และผลิตภัณฑ์จากไม้และไม้ก๊อก (ยกเว้นเฟอร์นิเจอร์) การผลิตสิ่งของจากฟางและวัสดุถักสานอื่น ๆ
- หมวดย่อย 18,20,22 การพิมพ์และการผลิตซ้ำสื่อบันทึกข้อมูล การผลิตเคมีภัณฑ์และผลิตภัณฑ์เคมี การผลิตผลิตภัณฑ์จากยางและพลาสติก
- หมวดย่อย 23,25,29 การผลิตผลิตภัณฑ์อื่น ๆ ที่ทำจากแร่โลหะ การผลิตผลิตภัณฑ์โลหะประดิษฐ์ (ยกเว้นเครื่องจักรและอุปกรณ์) และการผลิตยานยนต์ รถพ่วง และรถกึ่งพ่วง
- หมวดย่อย 31,32,38 การผลิตเฟอร์นิเจอร์ การผลิตผลิตภัณฑ์อื่น ๆ และการเก็บรวบรวมของเสีย การบำบัด และการกำจัดของเสีย รวมถึงการนำของเสียกลับมาใช้ใหม่

10. สรุปและข้อเสนอแนะของสถานประกอบการ

ผลจากการสำมะโนธุรกิจและอุตสาหกรรม พ.ศ. 2555 : อุตสาหกรรมการผลิตจังหวัดบึงกาฬ พบว่า มีจำนวนสถานประกอบการอุตสาหกรรมการผลิตทั้งสิ้นประมาณ 1,816 แห่ง ส่วนใหญ่หรือประมาณร้อยละ 95.1 เป็นสถานประกอบการที่มีขนาดคนทำงาน 1 – 15 คน และประกอบอุตสาหกรรมการผลิตเกี่ยวกับการผลิตผลิตภัณฑ์อาหาร สำหรับคนทำงานในสถานประกอบการอุตสาหกรรมการผลิตมีจำนวนทั้งสิ้นประมาณ 8,330 คน มีการจ้างงานหรือมีลูกจ้างทั้งสิ้นประมาณ 5,705 คน โดยได้รับค่าตอบแทน

ต่อคนต่อปีประมาณ 30,094.5 บาท ส่วนมูลค่าผลผลิต มีมูลค่าประมาณ 700.9 ล้านบาท ค่าใช้จ่ายชั้นกลางประมาณ 494.3 ล้านบาทและมูลค่าเพิ่มประมาณ 206.6 ล้านบาท เป็นต้น

- **ความช่วยเหลือที่ต้องการจากหน่วยงานของรัฐ**

จากจำนวนสถานประกอบการในจังหวัดบึงกาฬทั้งสิ้น 1,816 แห่ง ซึ่งมีสถานประกอบการที่ไม่ต้องการความช่วยเหลือจากภาครัฐคิดเป็นร้อยละ 38.7 และสถานประกอบการที่ต้องการความช่วยเหลือจากภาครัฐร้อยละ 61.3 โดยส่วนใหญ่สถานประกอบการต้องการความช่วยเหลือจากภาครัฐในด้านการลดต้นทุนการผลิต คิดเป็นร้อยละ 50.1 รองลงมา คือ จัดหาแหล่งเงินทุนดอกเบี้ยต่ำ คิดเป็นร้อยละ 46.8 เพิ่มวงเงินสินเชื่อ

ให้แก่ผู้ประกอบการ คิดเป็นร้อยละ 34.7 จัดหาฝึกอบรมและพัฒนาแรงงาน คิดเป็นร้อยละ 27.1 ส่งเสริมการลงทุนให้แก่ผู้ประกอบการ คิดเป็นร้อยละ 26.6

- **ปัญหาในการดำเนินกิจการ**

ร้อยละ 44.5 ไม่มีปัญหาในการดำเนินกิจการและร้อยละ 55.5 มีปัญหาในการดำเนินกิจการ โดยส่วนใหญ่มีปัญหาในเรื่องการขาดแคลนวัตถุดิบที่ใช้ในการผลิต ร้อยละ 57.3 รองลงมาคือเงินทุนไม่เพียงพอ คิดเป็นร้อยละ 46.4 ขาดแคลนแรงงาน ร้อยละ 36.3 ตลาดการผลิต ร้อยละ 34.2 นโยบายของภาครัฐไม่แน่นอน ร้อยละ 6.1 และปัญหาด้านอื่นๆ ร้อยละ 8.0

สารบัญแผนภูมิ

- แผนภูมิ ก ร้อยละของสถานประกอบการอุตสาหกรรมการผลิต จำแนกตามหมวดย่อยอุตสาหกรรม
- แผนภูมิ ข จำนวนสถานประกอบการอุตสาหกรรมการผลิต จำแนกตามขนาดของสถานประกอบการ
- แผนภูมิ ค ร้อยละของสถานประกอบการอุตสาหกรรมการผลิต จำแนกตามรูปแบบการจัดตั้งตามกฎหมาย
- แผนภูมิ ง ร้อยละของสถานประกอบการอุตสาหกรรมการผลิต จำแนกตามระยะเวลาในการดำเนินกิจการ
- แผนภูมิ จ ร้อยละของสถานประกอบการอุตสาหกรรมการผลิต จำแนกตามทุนจดทะเบียน
- แผนภูมิ ฉ ร้อยละของสถานประกอบการอุตสาหกรรมการผลิต จำแนกตามอัตราการใช้จ่ายกำลังการผลิต
- แผนภูมิ ช จำนวนคนทำงานและลูกจ้างของสถานประกอบการอุตสาหกรรมการผลิต
จำแนกตามหมวดย่อยอุตสาหกรรม
- แผนภูมิ ซ ค่าตอบแทนแรงงานของสถานประกอบการอุตสาหกรรมการผลิต
จำแนกตามหมวดย่อยอุตสาหกรรม
- แผนภูมิ ฌ มูลค่าเพิ่มของสถานประกอบการอุตสาหกรรมการผลิต จำแนกตามหมวดย่อยอุตสาหกรรม
- แผนภูมิ ฎ ร้อยละของสถานประกอบการอุตสาหกรรมการผลิต จำแนกตามความต้องการให้ภาครัฐ
ช่วยเหลือ 5 อันดับแรก
- แผนภูมิ ฏ ร้อยละของสถานประกอบการอุตสาหกรรมการผลิต จำแนกตามการมีปัญหาในการดำเนิน
กิจการ

สารบัญตาราง

- ตาราง ก จำนวนและร้อยละของสถานประกอบการอุตสาหกรรมการผลิต จำแนกตามลักษณะของสถานประกอบการ
- ตาราง ข จำนวนและร้อยละของสถานประกอบการอุตสาหกรรมการผลิต จำแนกตามหมวดย่อยอุตสาหกรรม
- ตาราง ค จำนวนและร้อยละของคนทำงาน ลูกจ้าง และค่าตอบแทนแรงงาน จำแนกตามขนาดของสถานประกอบการ และหมวดย่อยอุตสาหกรรม
- ตาราง ง มูลค่าผลผลิต และมูลค่าเพิ่มของสถานประกอบการอุตสาหกรรมการผลิต จำแนกตามขนาดของสถานประกอบการ และหมวดย่อยอุตสาหกรรม
- ตาราง จ มูลค่าผลผลิต และมูลค่าเพิ่มเฉลี่ยต่อสถานประกอบการ และต่อคนทำงาน จำแนกตามขนาดของสถานประกอบการ และหมวดย่อยอุตสาหกรรม

บทที่ 1

บทนำ

1.1 ความเป็นมา

สำนักงานสถิติแห่งชาติ ได้จัดทำสำมะโนธุรกิจทางการค้าและธุรกิจทางการบริการและสำมะโนอุตสาหกรรมทุก 10 ปี ตามข้อเสนอแนะขององค์การสหประชาชาติ เพื่อให้ประเทศมีข้อมูลพื้นฐานที่สำคัญทางด้านธุรกิจทางการค้า ธุรกิจทางการบริการ และอุตสาหกรรมการผลิตอย่างต่อเนื่อง โดยสำมะโนธุรกิจทางการค้าและธุรกิจทางการบริการได้จัดทำมาแล้ว 3 ครั้งในปี 2509 2531 และ 2545 สำมะโนอุตสาหกรรมจัดทำมาแล้ว 3 ครั้ง เช่นกัน ในปี 2507 2540 และ 2550 สำหรับในปี 2555 จะครบรอบ 10 ปีการจัดทำสำมะโนธุรกิจทางการค้าและธุรกิจทางการบริการ

สืบเนื่องมาจากปัจจุบันโครงสร้างด้านเศรษฐกิจมีการเปลี่ยนแปลงรวดเร็วมากตามที่กล่าวมาแล้ว ทำให้หน่วยงานหลักด้านเศรษฐกิจของประเทศ คือ สำนักงานเศรษฐกิจอุตสาหกรรม กระทรวงอุตสาหกรรม สำนักงานคณะกรรมการพัฒนาการเศรษฐกิจและสังคมแห่งชาติ ธนาคารแห่งประเทศไทย และกระทรวงพาณิชย์ มีความจำเป็นต้องใช้ข้อมูลที่ทันสมัยเพื่อใช้ในการวิเคราะห์และติดตามสถานการณ์ด้านเศรษฐกิจของประเทศและภูมิภาค จึงขอให้สำนักงานสถิติแห่งชาติจัดทำข้อมูลสำมะโนอุตสาหกรรมจากเดิมทุก 10 ปี เป็นจัดทำทุก 5 ปี ประกอบกับปัจจุบันประเทศต่างๆ ส่วนใหญ่ได้มีการจัดทำสำมะโนด้านเศรษฐกิจทุก 5 ปี

ดังนั้น สำนักงานสถิติแห่งชาติ จึงได้วางแผนปรับการจัดทำสำมะโนอุตสาหกรรมเป็นประจำทุก 5 ปี โดยจะเริ่มดำเนินการในปี 2555 โดยบูรณาการดำเนินการไปพร้อมกับการสำมะโนธุรกิจทางการค้าและธุรกิจทางการบริการในปี 2555

สำหรับการเก็บรวบรวมข้อมูลแบ่งเป็น 2 ขั้นตอนคือ ขั้นการเก็บรวบรวมข้อมูลพื้นฐานของสถานประกอบการทุกประเภท และขั้นการเก็บรวบรวมข้อมูลรายละเอียดของสถานประกอบการเฉพาะสถานประกอบการที่ประกอบธุรกิจทางการค้าธุรกิจทางการบริการ และอุตสาหกรรมการผลิต

1.2 วัตถุประสงค์

1) เพื่อเก็บรวบรวมข้อมูลที่สำคัญทางด้านอุตสาหกรรมการผลิต เช่น จำนวนสถานประกอบการ ประเภทอุตสาหกรรม จำนวนคนทำงาน ลูกจ้าง ค่าตอบแทนแรงงาน มูลค่าซื้อวัตถุดิบ และวัสดุประกอบในการผลิตและค่าใช้จ่ายในการดำเนินงานของสถานประกอบการ มูลค่าขายผลผลิต และรายรับของสถานประกอบการ ผลิตภัณฑ์และวัตถุดิบคงเหลือรวมทั้งมูลค่าสินทรัพย์ถาวรของสถานประกอบการ เป็นต้น

2) เพื่อใช้ในการจัดทำบัญชีประชาชาติ และสร้างตารางปัจจัยการผลิตและผลผลิตของประเทศ

1.3 ขอบข่ายและคัมรวม

สถานประกอบการทั่วประเทศที่อยู่ในขอบข่ายสำมะโนธุรกิจและอุตสาหกรรม ได้แก่ สถานประกอบการที่ดำเนินกิจการเกี่ยวกับการผลิต ตามการจัดประเภทมาตรฐานอุตสาหกรรมประเทศไทย ปี 2552 (Thailand Standard Industrial Classification: TSIC-2009)

คัมรวมสถานประกอบการอุตสาหกรรมการผลิตทุกแห่งที่ตั้งอยู่ในเขตเทศบาล และนอกเขตเทศบาลของจังหวัด บึงกาฬ

1.4 คาบเวลาอ้างอิง

ข้อมูลที่เกี่ยวข้องเป็นข้อมูลของสถานประกอบการที่ดำเนินกิจการในรอบ 12 เดือน (การดำเนินกิจการระหว่าง 1 มกราคม – 31 ธันวาคม 2554)

1.5 รายการข้อมูลที่เก็บรวบรวม

1) ข้อมูลทั่วไปของสถานประกอบการ ได้แก่ ชื่อ ที่ตั้ง และสถานที่ติดต่อของสถานประกอบการ รูปแบบการจัดตั้งตามกฎหมาย รูปแบบการจัดตั้งทางเศรษฐกิจ การมีต่างประเทศร่วมลงทุนหรือถือหุ้น

2) คนทำงานและค่าตอบแทนแรงงาน

3) ต้นทุนการผลิตและค่าใช้จ่ายของสถานประกอบการ

4) ผลผลิตและรายรับของสถานประกอบการ

5) สินทรัพย์ หนี้สิน และแหล่งเงินทุนของสถานประกอบการ

6) การวิจัยและพัฒนา ด้านวิทยาศาสตร์ เทคโนโลยีและนวัตกรรม

7) ผลกระทบจากอุทกภัยต่อสถานประกอบการในปี 2554

8) ความคิดเห็นและข้อเสนอแนะของสถานประกอบการ

1.6 ประโยชน์ที่จะได้รับ

ข้อมูลที่ได้จะเป็นประโยชน์สำหรับผู้ใช้อข้อมูลทั้งในภาครัฐบาลและเอกชนที่สำคัญ ดังนี้

ภาครัฐ

1) ใช้ในการวางแผนและกำหนดนโยบายการพัฒนาเศรษฐกิจด้านอุตสาหกรรมการผลิตทั้งในระดับประเทศและระดับท้องถิ่น เพื่อเสริมสร้างศักยภาพของอุตสาหกรรมให้สามารถแข่งขันได้ในเวทีการค้าโลก

2) ใช้ในการจัดทำดัชนีชี้วัดภาวะเศรษฐกิจและภาวะการดำเนินกิจการ เช่น ผลิตภัณฑ์มวลรวม ตารางปัจจัยการผลิตและ

ผลผลิตของประเทศ สัดส่วนแรงงานในภาคการผลิต เป็นต้น

3) ใช้ในการวิเคราะห์สถานการณ์และจัดทำแผนส่งเสริมวิสาหกิจขนาดกลางและขนาดย่อมของประเทศ

4) ใช้ประกอบการพิจารณากำหนดนโยบายออกกฎหมายและมาตรการต่างๆ เพื่อส่งเสริมและกำหนดทิศทางการประกอบอุตสาหกรรมการผลิตให้เป็นไปตามแนวนโยบายที่กำหนดไว้

5) เป็นข้อมูลพื้นฐานในการวางแผนจัดหาโครงสร้างพื้นฐาน (Infrastructure) เพื่อสนับสนุนอุตสาหกรรมการผลิตของประเทศ

6) ใช้ในการพัฒนาระบบข้อมูลเพื่อการวางแผนเตือนภัยทางเศรษฐกิจและสังคม

7) ใช้ประโยชน์ในทางสถิติเพื่อจัดทำกรอบตัวอย่าง สำหรับการเก็บรวบรวมข้อมูลจากสถานประกอบการของหน่วยสถิติต่างๆ

ภาคเอกชน

1) ผู้ประกอบการใช้ข้อมูลพื้นฐานและข้อมูลการดำเนินกิจการเป็นเครื่องมือสำหรับการวิเคราะห์สถานการณ์ด้านเศรษฐกิจ รวมทั้งการวางแผนตัดสินใจเกี่ยวกับการลงทุนขยายกิจการ/สาขา บริหารและควบคุมการดำเนินกิจการในด้านต่างๆ ให้มีประสิทธิภาพยิ่งขึ้น

2) ใช้ข้อมูลเป็นมาตรฐาน เพื่อเปรียบเทียบ (Benchmark) ผลการดำเนินกิจการของตนกับกิจการอื่น ๆ ในอุตสาหกรรม ประเภทเดียวกัน หรือขนาดต่างๆ

3) สำหรับ นักวิชาการ นักวิจัย และสถาบันการศึกษา นำไปศึกษาวิเคราะห์ต่อยอดสร้างนวัตกรรม เพื่อสนับสนุน ส่งเสริม และพัฒนาอุตสาหกรรมการผลิตที่อยู่ในความสนใจ และเรื่องต่างๆ ที่เกี่ยวข้อง

บทที่ 2 สรุปข้อมูลที่สำคัญ

2.1 ข้อมูลทั่วไปของสถานประกอบการ

อุตสาหกรรมการผลิต

2.1.1 จำนวนและขนาดของสถานประกอบการ

ผลการสำมะโน พบว่า จากจำนวนสถานประกอบการในจังหวัดบึงกาฬ 1,816 แห่งนั้น ส่วนใหญ่เป็นสถานประกอบการขนาดเล็ก คือ มีขนาดคนทำงาน 1-15 คน ร้อยละ 95.1 รองลงมา คือ ขนาดคนทำงาน 16-25 คน ร้อยละ 2.2 ขนาด 26-30 คน และขนาด 51-200 คน มีสัดส่วนเท่ากัน คือ ร้อยละ 0.9 ขนาดคนทำงาน 31-50 คน ร้อยละ 0.8 ส่วนสถานประกอบการขนาดใหญ่ คือ มีขนาดคนทำงานมากกว่า 200 คน มีเพียงร้อยละ 0.1

2.1.2 รูปแบบการจัดตั้งตามกฎหมาย

สถานประกอบการส่วนใหญ่มีรูปแบบการจัดตั้งตามกฎหมายประเภทส่วนบุคคล ร้อยละ 91.6 รองลงมา คือ ประเภทส่วนราชการ รัฐวิสาหกิจ สหกรณ์ และอื่นๆ ร้อยละ 8.1 ประเภทบริษัทจำกัด บริษัทจำกัด (มหาชน) ร้อยละ 0.2 และประเภทห้างหุ้นส่วนจำกัด ห้างหุ้นส่วนสามัญนิติบุคคล ร้อยละ 0.1

ตาราง ก จำนวนและร้อยละของสถานประกอบการอุตสาหกรรมการผลิต จำแนกตามลักษณะของสถานประกอบการ

ลักษณะของสถานประกอบการ	จำนวน	ร้อยละ
รวม	1,816	100.0
ขนาดของสถานประกอบการ		
1 – 15 คน	1,727	95.1
16 – 25 คน	40	2.2
26 – 30 คน	17	0.9
31 – 50 คน	14	0.8
51 – 200 คน	16	0.9
มากกว่า 200 คน	2	0.1
รูปแบบการจัดตั้งตามกฎหมาย		
ส่วนบุคคล	1,664	91.6
ห้างหุ้นส่วนจำกัด ห้างหุ้นส่วนสามัญนิติบุคคล	1	0.1
บริษัทจำกัด บริษัทจำกัด (มหาชน)	4	0.2
ส่วนราชการ รัฐวิสาหกิจ สหกรณ์ และอื่น ๆ	147	8.1
ระยะเวลาในการดำเนินกิจการ		
น้อยกว่า 5 ปี	333	18.3
5 – 9 ปี	659	36.3
10 – 19 ปี	623	34.3
20 – 29 ปี	159	8.8
ตั้งแต่ 30 ปีขึ้นไป	41	2.3

2.1.3 ระยะเวลาในการดำเนินงาน

เมื่อสอบถามถึงระยะเวลาในการดำเนินงาน พบว่า สถานประกอบการจังหวัดบึงกาฬ ส่วนใหญ่มีระยะเวลาในการดำเนินงาน 5-9 ปี รองลงมา คือ มีระยะเวลาในการดำเนินงาน 10-19 ปี ร้อยละ 34.3 ระยะเวลาน้อยกว่า 5 ปี ร้อยละ 18.3 ระยะเวลา 20-29 ปี ร้อยละ 8.8 และดำเนินงานตั้งแต่ 30 ปี ขึ้นไป ร้อยละ 2.3

2.1.4 หมวดย่อยอุตสาหกรรม

จากจำนวนสถานประกอบการใน จังหวัดบึงกาฬทั้งสิ้น 1,816 แห่ง หากพิจารณา

ตามหมวดย่อยอุตสาหกรรม พบว่า ส่วนใหญ่เป็น สถานประกอบการประเภทการผลิตผลิตภัณฑ์ อาหาร ร้อยละ 44.7 รองลงมา คือ การผลิตไม้ และผลิตภัณฑ์จากไม้และไม้ก๊อก (ยกเว้น เฟอร์นิเจอร์) การผลิตสิ่งของจากฟางและวัสดุ ถักสานอื่นๆ ร้อยละ 26.2 การผลิตสิ่งทอ ร้อยละ 7.9 การผลิตเสื้อผ้าเครื่องแต่งกาย ร้อยละ 6.3 ที่เหลือกระจายอยู่ในอุตสาหกรรมการผลิตอื่นๆ ซึ่งมีไม่มากนัก

ตาราง ข จำนวนและร้อยละของสถานประกอบการอุตสาหกรรมการผลิต จำแนกตามหมวดย่อยอุตสาหกรรม

หมวดย่อยอุตสาหกรรม	จำนวน	ร้อยละ
รวม	1,816	100.0
การผลิตผลิตภัณฑ์อาหาร	812	44.7
การผลิตเครื่องตี	14	0.8
การผลิตสิ่งทอ	144	7.9
การผลิตเสื้อผ้าเครื่องแต่งกาย	115	6.3
การผลิตเครื่องหนังและผลิตภัณฑ์ที่เกี่ยวข้อง	2	0.1
การผลิตไม้และผลิตภัณฑ์จากไม้และไม้ก๊อก (ยกเว้นเฟอร์นิเจอร์) การผลิตสิ่งของจากฟางและวัสดุถักสานอื่น ๆ	476	26.2
การพิมพ์และการผลิตซ้ำสื่อบันทึกข้อมูล	7	0.4
การผลิตเคมีภัณฑ์และผลิตภัณฑ์เคมี	4	0.2
การผลิตเภสัชภัณฑ์ เคมีภัณฑ์ที่ใช้รักษาโรค ผลิตภัณฑ์จากพืช และสัตว์ที่ใช้รักษาโรค	2	0.1
การผลิตผลิตภัณฑ์ยางและพลาสติก	6	0.3
การผลิตผลิตภัณฑ์อื่น ๆ ที่ทำจากแร่โลหะ	47	2.6
การผลิตผลิตภัณฑ์โลหะประดิษฐ์ (ยกเว้นเครื่องจักรและอุปกรณ์)	79	4.4
การผลิตเครื่องจักรและเครื่องมือ ซึ่งมีได้จัดประเภทไว้ในที่อื่น	2	0.1
การผลิตยานยนต์ รถพ่วง และรถกึ่งพ่วง	11	0.6
การผลิตเฟอร์นิเจอร์	14	0.8
การผลิตผลิตภัณฑ์อื่น ๆ	40	2.2
การซ่อมและการติดตั้งเครื่องจักรและอุปกรณ์	30	1.7
การเก็บรวบรวมของเสีย การบำบัด และการกำจัดของเสีย รวมถึงการนำของเสียกลับมาใช้ใหม่	11	0.6

2.2 ข้อมูลสถิติที่สำคัญ จำแนกตามขนาดของสถานประกอบการ และหมวดย่อยอุตสาหกรรม

2.2.1 คนทำงานและค่าตอบแทนแรงงาน

1) จำนวนคนทำงาน

เมื่อพิจารณาจำนวนคนทำงานแยกตามขนาดของสถานประกอบการ พบว่า จากสถานประกอบการจังหวัดบึงกาฬ ทั้งสิ้น 1,816 แห่งนั้น มีจำนวนคนทำงานทั้งสิ้น 8,330 คน โดยส่วนใหญ่เป็นคนที่อยู่ในสถานประกอบการขนาด 1-15 คน มีจำนวน 4,253 คน คิดเป็นร้อยละ 51.1 รองลงมาคือสถานประกอบการขนาด 51-200 คน มีจำนวนคนทำงาน 1,297 คน คิดเป็นร้อยละ 15.6 และสถานประกอบการที่มีคนทำงานมากกว่า 200 คน มีจำนวนคนทำงาน 952 คน คิดเป็นร้อยละ 11.5

สำหรับประเภทของอุตสาหกรรมที่มีจำนวนคนทำงานมากที่สุด คือ การผลิตผลิตภัณฑ์อาหาร มีจำนวน 2,140 คน คิดเป็นร้อยละ 25.7 รองลงมา คือ ประเภทการผลิตไม้และผลิตภัณฑ์จากไม้ และไม้ก๊อ (ยกเว้นเฟอร์นิเจอร์) การผลิตสิ่งของจากฟางและวัสดุจากสานอื่นๆ มีจำนวน 2,029 คน คิดเป็นร้อยละ 24.4 การผลิตสิ่งทอ มีจำนวน 1,350 คน คิดเป็นร้อยละ 16.2

2) จำนวนลูกจ้าง

เมื่อพิจารณาจำนวนลูกจ้างแยกตามขนาดของสถานประกอบการ พบว่า จากสถานประกอบการจังหวัดบึงกาฬ ทั้งสิ้น 1,816 แห่งนั้น มีจำนวนลูกจ้างทั้งสิ้น 5,705 คน โดยขนาดของสถานประกอบการที่มีลูกจ้างมากที่สุด คือ สถานประกอบการขนาด 1-15 คน มีลูกจ้างจำนวน 1,761 คน คิดเป็นร้อยละ 30.9 รองลงมา คือ สถานประกอบการขนาด 51-200 คน มีจำนวน 1,274 คน คิดเป็นร้อยละ 22.3 สถานประกอบการที่มีคนทำงานมากกว่า 200 คน มีจำนวน 952 คน คิดเป็นร้อยละ 16.7

สำหรับประเภทของอุตสาหกรรมที่มีจำนวนลูกจ้างมากที่สุด คือ การผลิตไม้และผลิตภัณฑ์จากไม้ และไม้ก๊อ (ยกเว้นเฟอร์นิเจอร์) การผลิตสิ่งของจากฟางและวัสดุจากสานอื่นๆ มีลูกจ้างจำนวน 1,401 คน คิดเป็นร้อยละ 24.6 รองลงมาคือการผลิตสิ่งทอ มีจำนวน 1,194 คน คิดเป็นร้อยละ 20.9 การผลิตผลิตภัณฑ์ยางและพลาสติก มีจำนวน 1,078 คน คิดเป็นร้อยละ 18.9

3) ค่าตอบแทนแรงงาน

จังหวัดบึงกาฬ มีค่าตอบแทนแรงงาน มูลค่าทั้งสิ้น 171.7 ล้านบาท มีค่าตอบแทนแรงงานเฉลี่ยต่อคนต่อปี 30,094.5 บาท โดยขนาดของสถานประกอบการที่มีค่าตอบแทนแรงงานเฉลี่ยต่อคนต่อปีมากที่สุด คือ สถานประกอบการขนาด 1-15 คน มีค่าตอบแทนแรงงานเฉลี่ยต่อคนต่อปี 30,471.9 บาท รองลงมา คือ สถานประกอบการขนาด 51-200 คน เฉลี่ยต่อคนต่อปี 21,856.1 บาท สถานประกอบการขนาด 31-50 คน เฉลี่ยต่อคนต่อปี 20,140.9 บาท

เมื่อพิจารณาตามประเภทอุตสาหกรรมการผลิต พบว่า สถานประกอบการผลิตยานยนต์ รถพ่วง และรถกึ่งพ่วง มีค่าตอบแทนแรงงานเฉลี่ยต่อคนสูงที่สุด คือ 113,091.8 บาท รองลงมาคือ อุตสาหกรรมกรรมการพิมพ์และการผลิตซ้ำสื่อบันทึกข้อมูล 105,005.0 บาท การผลิตเครื่องจักรและเครื่องมือ ซึ่งมีได้จัดประเภทไว้ในที่อื่น 93,333.3 บาท

ตาราง ค จำนวนและร้อยละของพนักงาน ลูกจ้าง และค่าตอบแทนแรงงาน จำแนกตามขนาดของสถานประกอบการและหมวดย่อยอุตสาหกรรม

ขนาดของสถานประกอบการ/ หมวดย่อยอุตสาหกรรม	จำนวนสถาน ประกอบการ	คนทำงาน		ลูกจ้าง		ค่าตอบแทนแรงงาน	
		จำนวน	ร้อยละ	จำนวน	ร้อยละ	มูลค่า (พันบาท)	เฉลี่ยต่อคน ต่อปี (บาท)
รวม	1,816	8,330	100.0	5,705	100.0	171,689.3	30,094.5
ขนาดของสถานประกอบการ							
1 – 15 คน	1,727	4,253	51.1	1,761	30.9	53,661.1	30,471.9
16 – 25 คน	40	815	9.8	750	13.1	12,771.9	17,029.3
26 – 30 คน	17	496	5.9	473	8.3	7,421.6	15,690.5
31 – 50 คน	14	517	6.2	496	8.7	9,989.9	20,140.9
51 – 200 คน	16	1,297	15.6	1,274	22.3	27,844.7	21,856.1
มากกว่า 200 คน	2	952	11.4	952	16.7	D	D
หมวดย่อยอุตสาหกรรม							
การผลิตผลิตภัณฑ์อาหาร	812	2,140	25.7	867	15.2	25,542.8	29,461.1
การผลิตเครื่องดื่ม	14	233	2.8	190	3.3	6,222.9	32,751.9
การผลิตสิ่งทอ	144	1,350	16.2	1,194	20.9	16,498.0	13,817.4
การผลิตเสื้อผ้าเครื่องแต่งกาย	115	362	4.3	211	3.7	6,019.5	25,528.6
การผลิตเครื่องหนังและผลิตภัณฑ์ที่เกี่ยวข้อง	2	54	0.6	51	0.9	D	D
การผลิตไม้และผลิตภัณฑ์จากไม้และไม้ก๊อก (ยกเว้นเฟอร์นิเจอร์)การผลิตสิ่งของจากฟาง และวัสดุถักสานอื่น ๆ	476	2,029	24.4	1,401	24.6	18,249.9	13,026.4
การพิมพ์และการผลิตซ้ำสื่อบันทึกข้อมูล	7	14	0.2	2	-	210.0	105,005.0
การผลิตเคมีภัณฑ์และผลิตภัณฑ์เคมี	4	134	1.6	128	2.2	2,493.6	19,481.3
การผลิตเภสัชภัณฑ์ เคมีภัณฑ์ที่ใช้รักษาโรค ผลิตภัณฑ์จากพืชและสัตว์ที่ใช้รักษาโรค	2	17	0.2	15	0.3	D	D
การผลิตผลิตภัณฑ์ยางและพลาสติก	6	1,086	13.0	1,078	18.9	72,778.9	67,512.9
การผลิตผลิตภัณฑ์อื่น ๆ ที่ทำจากแร่โลหะ	47	197	2.4	113	2.0	6,713.5	59,411.3
การผลิตผลิตภัณฑ์โลหะประดิษฐ์ (ยกเว้น เครื่องจักรและอุปกรณ์)	79	190	2.3	78	1.4	5,365.0	68,781.5
การผลิตเครื่องจักรและเครื่องมือ ซึ่งมีได้จัด ประเภทไว้ในที่อื่น	2	6	0.1	3	-	D	D
การผลิตยานยนต์ รถพ่วง และรถกึ่งพ่วง	11	30	0.4	11	0.2	1,244.0	113,091.8
การผลิตเฟอร์นิเจอร์	14	67	0.8	47	0.8	2,769.1	58,917.7
การผลิตผลิตภัณฑ์อื่น ๆ	40	307	3.7	254	4.5	4,017.3	15,815.9
การซ่อมและการติดตั้งเครื่องจักรและอุปกรณ์	30	37	0.4	-	-	-	-
การเก็บรวบรวมของเสีย การบำบัดและการ ของเสียรวมถึงการนำของเสียกลับมาใช้	11	76	0.9	62	1.1	871.3	14,052.9

หมายเหตุ :- หมายถึง ไม่มีข้อมูล หรือข้อมูลมีค่าเป็น 0 หรือมีข้อมูลจำนวนน้อย
D หมายถึง ตัวเลขที่ไม่เปิดเผย

2.2.2 มูลค่าผลผลิต

มูลค่าผลผลิตของสถานประกอบการในจังหวัดบึงกาฬ มีทั้งสิ้น 700.9 ล้านบาท โดยสถานประกอบการที่มีขนาด 1-15 คน มีมูลค่าผลผลิตมากที่สุด คือ 402.5 ล้านบาท รองลงมา คือ ขนาด 31-50 คน มีมูลค่าผลผลิต 86.0 ล้านบาท ขนาด 51-200 คน มีมูลค่า 62.4 ล้านบาท

สำหรับประเภทอุตสาหกรรมที่มีมูลค่าผลผลิตมากที่สุด คือ การผลิตผลิตภัณฑ์อาหาร มีมูลค่าผลผลิต 271.0 ล้านบาท รองลงมาคือ การผลิตผลิตภัณฑ์ยางและพลาสติก มูลค่า 181.3 ล้านบาท การผลิตผลิตภัณฑ์อื่น ๆ ที่ทำจากแร่โลหะ มูลค่า 57.2 ล้านบาท

2.2.3 มูลค่าเพิ่ม

มูลค่าเพิ่มของสถานประกอบการทั้งสิ้นในจังหวัดบึงกาฬ มีมูลค่า 206.7 ล้านบาท โดยสถานประกอบการที่มีขนาด 1-15 คน มีมูลค่าเพิ่มมากที่สุด คือ 120.6 ล้านบาท รองลงมาคือ สถานประกอบการที่มีขนาด 31-50 คน มีมูลค่าเพิ่ม 24.8 ล้านบาท สถานประกอบการขนาด 51-200 คน มีมูลค่าเพิ่ม 21.8 ล้านบาท

สำหรับประเภทของอุตสาหกรรมที่มีมูลค่าเพิ่มมากที่สุด คือ การผลิตผลิตภัณฑ์อาหาร มีมูลค่าเพิ่ม 84.3 ล้านบาท รองลงมาคือ การผลิตผลิตภัณฑ์ยางและพลาสติก 50.9 ล้านบาท การผลิตผลิตภัณฑ์โลหะประดิษฐ์ (ยกเว้นเครื่องจักรและอุปกรณ์) 15.0 ล้านบาท

ตาราง ง มูลค่าการผลิต และมูลค่าเพิ่มของสถานประกอบการอุตสาหกรรมการผลิต จำแนกตามขนาดของสถานประกอบการ และหมวดย่อยอุตสาหกรรม

ขนาดของสถานประกอบการ/ หมวดย่อยอุตสาหกรรม	มูลค่าการผลิต		มูลค่าเพิ่ม		มูลค่าเพิ่มต่อ มูลค่าการผลิต (ร้อยละ)
	มูลค่า(พันบาท)	ร้อยละ	มูลค่า(พันบาท)	ร้อยละ	
รวม	700,947.6	100.0	206,665.4	100.0	29.5
ขนาดของสถานประกอบการ					
1 – 15 คน	402,456.6	57.4	120,607.3	58.4	30.0
16 – 25 คน	19,802.2	2.8	6,753.7	3.3	34.1
26 – 30 คน	5,262.0	0.8	1,712.2	0.8	32.5
31 – 50 คน	86,014.4	12.3	24,834.2	12.0	28.9
51 – 200 คน	62,412.5	8.9	21,758.0	10.5	34.9
มากกว่า 200 คน	D	D	D	D	D
หมวดย่อยอุตสาหกรรม					
การผลิตผลิตภัณฑ์อาหาร	270,975.6	38.7	84,300.9	40.8	31.1
การผลิตเครื่องตี	12,937.9	1.8	4,689.0	2.3	36.2
การผลิตสิ่งทอ	22,291.3	3.2	7,104.0	3.4	31.9
การผลิตเสื้อผ้าเครื่องแต่งกาย	18,281.7	2.6	5,576.3	2.7	30.5
การผลิตเครื่องหนังและผลิตภัณฑ์ที่เกี่ยวข้อง	D	D	D	D	D
การผลิตไม้และผลิตภัณฑ์จากไม้และไม้ก๊อก (ยกเว้นเฟอร์นิเจอร์)	35,129.5	5.0	10,173.5	4.9	29.0
การผลิตสิ่งของจากฟางและวัสดุจากสานอื่น ๆ					
การพิมพ์และการผลิตซ้ำสื่อบันทึกข้อมูล	2,765.1	0.4	923.3	0.4	33.4
การผลิตเคมีภัณฑ์และผลิตภัณฑ์เคมี	5,567.0	0.8	2,069.5	1.0	37.2
การผลิตเภสัชภัณฑ์ เคมีภัณฑ์ที่ใช้รักษาโรค และผลิตภัณฑ์จากพืชและสัตว์ที่ใช้รักษาโรค	D	D	D	D	D
การผลิตผลิตภัณฑ์ยางและพลาสติก	181,333.0	25.9	50,869.9	24.6	28.1
การผลิตผลิตภัณฑ์อื่น ๆ ที่ทำจากแร่โลหะ	57,246.4	8.2	12,927.9	6.3	22.6
การผลิตผลิตภัณฑ์โลหะประดิษฐ์ (ยกเว้นเครื่องจักรและอุปกรณ์)	50,594.7	7.2	15,023.7	7.3	29.7
การผลิตเครื่องจักรและเครื่องมือ ซึ่งมีได้จัดประเภทไว้ในที่อื่น	D	D	D	D	D
การผลิตยานยนต์ รถพ่วง และรถกึ่งพ่วง	5,428.4	0.8	1,196.3	0.6	22.0
การผลิตเฟอร์นิเจอร์	11,648.4	1.7	3,080.0	1.5	26.4
การผลิตผลิตภัณฑ์อื่น ๆ	7,920.0	1.1	2,916.7	1.4	36.8
การซ่อมและการติดตั้งเครื่องจักรและอุปกรณ์	5,919.0	0.8	1,786.5	0.9	30.2
การเก็บรวบรวมของเสีย การบำบัด และการกำจัดของเสียรวมถึงการนำของเสียกลับมาใช้ใหม่	5,140.7	0.7	1,828.2	0.9	35.6

หมายเหตุ : D หมายถึง ตัวเลขที่ไม่เปิดเผย

2.2.4 มูลค่าผลผลิตเฉลี่ย

เมื่อพิจารณามูลค่าผลผลิตเฉลี่ย พบว่า มีมูลค่าผลผลิตเฉลี่ยต่อสถานประกอบการ 385,984.4 บาท และมีมูลค่าเฉลี่ยต่อคนทำงาน 84,147.4 บาท โดยสถานประกอบการที่มีขนาด 31-50 คน มีมูลค่าผลผลิตเฉลี่ยต่อสถานประกอบการและต่อคนทำงานมากที่สุด คือ 6,143,888.6 บาท และ 166,372.2 บาท ตามลำดับ

สำหรับประเภทอุตสาหกรรมที่มีมูลค่าผลผลิตเฉลี่ยต่อสถานประกอบการมากที่สุดคือ

การผลิตผลิตภัณฑ์ยางและพลาสติก มีมูลค่าเฉลี่ย 30.2 ล้านบาท รองลงมาคือ การผลิตเคมีภัณฑ์และผลิตภัณฑ์เคมี 1.4 ล้านบาท การผลิตผลิตภัณฑ์อื่นๆ ที่ทำจากแร่โลหะ 1.2 ล้านบาท ส่วนอุตสาหกรรมที่มีมูลค่าผลผลิตเฉลี่ยต่อคนทำงานมากที่สุด คือ การผลิตผลิตภัณฑ์อื่นๆ ที่ทำจากแร่โลหะ 290,590.9 บาท การผลิตผลิตภัณฑ์โลหะประดิษฐ์ (ยกเว้นเครื่องจักรและอุปกรณ์) 266,287.7 บาท การพิมพ์และการผลิตซ้ำสื่อบันทึกข้อมูล 197,505.7 บาท

ตาราง จ มูลค่าผลผลิต และมูลค่าเพิ่มเฉลี่ยต่อสถานประกอบการ และต่อคนทำงาน จำแนกตามขนาดของสถานประกอบการและหมวดย่อยอุตสาหกรรม

(หน่วย : บาท)

ขนาดของสถานประกอบการ/ หมวดย่อยอุตสาหกรรม	มูลค่าผลผลิตเฉลี่ย		มูลค่าเพิ่มเฉลี่ย	
	ต่อสถาน- ประกอบการ	ต่อคนทำงาน	ต่อสถาน- ประกอบการ	ต่อคนทำงาน
รวม	385,984.4	84,147.4	113,802.5	24,809.8
ขนาดของสถานประกอบการ				
1 – 15 คน	233,038.0	94,628.9	69,836.3	28,358.2
16 – 25 คน	495,054.3	24,297.1	168,843.5	8,286.8
26 – 30 คน	309,529.4	10,608.9	100,717.6	3,452.0
31 – 50 คน	6,143,888.6	166,372.2	1,773,870.7	48,035.2
51 – 200 คน	3,900,778.1	48,120.6	1,359,874.4	16,775.6
มากกว่า 200 คน	D	D	D	D
หมวดย่อยอุตสาหกรรม				
การผลิตผลิตภัณฑ์อาหาร	333,713.8	126,624.1	103,818.8	39,392.9
การผลิตเครื่องตี	924,137.9	55,527.6	334,930.7	20,124.6
การผลิตสิ่งทอ	154,800.8	16,512.1	49,333.5	5,262.2
การผลิตเสื้อผ้าเครื่องแต่งกาย	158,971.3	50,501.9	48,489.8	15,404.2
การผลิตเครื่องหนังและผลิตภัณฑ์ที่เกี่ยวข้อง	D	D	D	D
การผลิตไม้และผลิตภัณฑ์จากไม้และไม้ก๊อก (ยกเว้นเฟอร์นิเจอร์)	73,801.4	17,313.7	21,372.9	5,014.1
การผลิตสิ่งของจากฟางและวัสดุอีกสานอื่น ๆ				
การพิมพ์และการผลิตซ้ำสื่อบันทึกข้อมูล	395,011.4	197,505.7	131,904.3	65,952.1
การผลิตเคมีภัณฑ์และผลิตภัณฑ์เคมี	1,391,750.0	41,544.8	517,385.0	15,444.3
การผลิตเภสัชภัณฑ์ เคมีภัณฑ์ที่ใช้รักษาโรค และผลิตภัณฑ์จากพืชและสัตว์ที่ใช้รักษาโรค	D	D	D	D
การผลิตผลิตภัณฑ์ยางและพลาสติก	30,222,168.3	166,973.3	8,478,323.3	46,841.6
การผลิตผลิตภัณฑ์อื่น ๆ ที่ทำจากแร่โลหะ	1,218,008.7	290,590.9	275,061.3	65,623.8
การผลิตผลิตภัณฑ์โลหะประดิษฐ์ (ยกเว้นเครื่องจักรและอุปกรณ์)	640,438.9	266,287.7	190,173.8	79,072.3
การผลิตเครื่องจักรและเครื่องมือ ซึ่งมีได้จัดประเภทไว้ในที่อื่น	D	D	D	D
การผลิตยานยนต์ รถพ่วง และรถกึ่งพ่วง	493,490.9	180,946.7	108,757.3	39,877.7
การผลิตเฟอร์นิเจอร์	832,028.6	173,856.7	219,997.9	45,969.7
การผลิตผลิตภัณฑ์อื่น ๆ	197,999.3	25,797.9	72,918.3	9,500.7
การซ่อมและการติดตั้งเครื่องจักรและอุปกรณ์	197,300.3	159,973.2	59,549.3	48,283.2
การเก็บรวบรวมของเสีย การบำบัด และการกำจัดของเสียรวมถึงการนำของเสียกลับมาใช้ใหม่	467,338.2	67,641.1	166,198.2	24,055.0

หมายเหตุ : D หมายถึง ตัวเลขที่ไม่เปิดเผย

2.2.5 มูลค่าเพิ่มเฉลี่ย

เมื่อพิจารณามูลค่าเพิ่มเฉลี่ย พบว่า มีมูลค่าเพิ่มเฉลี่ยต่อสถานประกอบการ 113,802.5 บาท และมูลค่าเพิ่มเฉลี่ยต่อคนทำงาน 24,809.8 บาท โดยสถานประกอบการที่มีขนาด 31-50 คน มีมูลค่าเพิ่มเฉลี่ย ต่อสถานประกอบการและต่อคนทำงานมากที่สุด คือ 1,773,870.7 บาท และ 48,035.2 บาท ตามลำดับ

สำหรับประเภทอุตสาหกรรมที่มีมูลค่าเพิ่มเฉลี่ยต่อสถานประกอบการมากที่สุด คือ การผลิตผลิตภัณฑ์ยางและพลาสติก มีมูลค่าเฉลี่ย 8,478,323.3 บาท รองลงมา คือ การผลิตเครื่องจักรและเครื่องมือซึ่งมีได้จัดประเภทไว้ในที่อื่น 679,365.0 บาท การผลิตเคมีภัณฑ์และผลิตภัณฑ์เคมี 517,385.0 บาท ส่วนอุตสาหกรรมที่มีมูลค่าเพิ่มเฉลี่ยต่อคนทำงานมากที่สุด คือ การผลิตเครื่องจักรและเครื่องมือ ซึ่งมิได้จัดประเภทไว้ในที่อื่น 226,455.0 บาท การผลิตผลิตภัณฑ์โลหะประดิษฐ์ (ยกเว้นเครื่องจักรและอุปกรณ์) มีมูลค่าเฉลี่ย 79,072.3 บาท การพิมพ์และการผลิตซ้ำสื่อบันทึกข้อมูล 65,952.1 บาท

2.3 สรุปและข้อเสนอแนะของสถานประกอบการ

ผลจากการสำมะโนธุรกิจและอุตสาหกรรม พ.ศ. 2555 : อุตสาหกรรมการผลิตจังหวัดบึงกาฬ พบว่า มีจำนวนสถานประกอบการอุตสาหกรรมการผลิตทั้งสิ้นประมาณ 1,816 แห่ง ส่วนใหญ่หรือประมาณร้อยละ 95.1 เป็นสถานประกอบการที่มีขนาดคนทำงาน 1-15 คน และประกอบอุตสาหกรรมการผลิตเกี่ยวกับการผลิตผลิตภัณฑ์อาหาร สำหรับคนทำงานในสถานประกอบการอุตสาหกรรมการผลิตมีจำนวนทั้งสิ้นประมาณ 8,330 คน มีการจ้างงานหรือมีลูกจ้างทั้งสิ้นประมาณ 5,705 คน โดยได้รับค่าตอบแทนต่อคนต่อปีประมาณ 30,094.5 บาท ส่วนมูลค่าผลผลิตมีมูลค่าประมาณ 7.01 ร้อยล้านบาท ค่าใช้จ่ายขั้นกลางประมาณ 4.94 ร้อยล้านบาท และมูลค่าเพิ่มประมาณ 2.07 ร้อยล้านบาท เป็นต้น

● ความช่วยเหลือที่ต้องการจากหน่วยงานของรัฐ

เมื่อสอบถามถึงความช่วยเหลือที่ต้องการจากหน่วยงานของรัฐ พบว่า มีสถานประกอบการร้อยละ 38.7 ที่ไม่ต้องการความช่วยเหลือจากหน่วยงานของรัฐ และร้อยละ 61.3 ต้องการความช่วยเหลือ โดยประเด็นความช่วยเหลือที่ต้องการมากที่สุด คือ การลดต้นทุนการผลิต ร้อยละ 50.1 รองลงมา คือ การจัดหาแหล่งเงินกู้ดอกเบี้ยต่ำ ร้อยละ 46.8 การเพิ่มวงเงินสินเชื่อให้แก่ผู้ประกอบการ ร้อยละ 34.7 การจัดหาฝึกอบรมและพัฒนาฝีมือแรงงาน ร้อยละ 27.1 การส่งเสริมการลงทุนให้แก่ผู้ประกอบการ ร้อยละ 26.6

แผนภูมิ ร้อยละของสถานประกอบการอุตสาหกรรมการผลิต จำแนกตามความต้องการให้ภาครัฐช่วยเหลือ 5 อันดับแรก

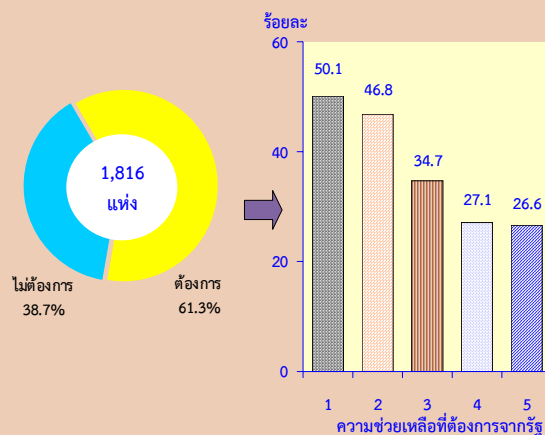

หมายเหตุ : สถานประกอบการ 1 แห่งสามารถตอบได้มากกว่า 1 ข้อ

ความช่วยเหลือที่ต้องการจากรัฐ :

1. ลดต้นทุนการผลิต
2. จัดหาแหล่งเงินกู้ดอกเบี้ยต่ำ
3. การเพิ่มวงเงินสินเชื่อให้แก่ผู้ประกอบการ
4. จัดหา ฝึกอบรม และพัฒนาฝีมือแรงงาน
5. ส่งเสริมการลงทุนให้แก่ผู้ประกอบการ

- ปัญหาในการดำเนินงาน

เมื่อสอบถามถึงปัญหาในการดำเนินการ พบว่า มีสถานประกอบการ ร้อยละ 44.5 ระบุว่าไม่มีปัญหาในการดำเนินงาน และร้อยละ 55.5 ระบุว่า มีปัญหา โดยปัญหาที่ประสบมากที่สุด คือ ปัญหาด้านขาดแคลนวัตถุดิบที่ใช้ในการผลิต ร้อยละ 57.3 รองลงมา คือ ปัญหาเงินทุนไม่เพียงพอ ร้อยละ 44.4 ปัญหาขาดแคลนแรงงาน ร้อยละ 36.3 ปัญหาตลาดการผลิต ร้อยละ 34.2 ปัญหานโยบายด้านการค้าของรัฐบาลไม่แน่นอน ร้อยละ 6.1 และปัญหาอื่นๆ ร้อยละ 8.0

แผนภูมิ ฎ ร้อยละของสถานประกอบการอุตสาหกรรม การผลิต จำแนกตามการมีปัญหาในการดำเนินงาน

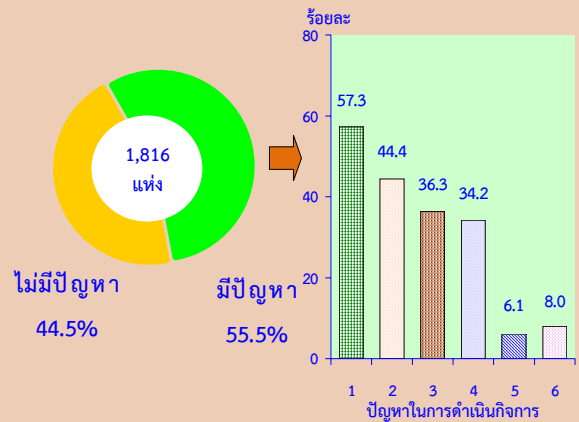

หมายเหตุ : สถานประกอบการ 1 แห่งสามารถตอบได้มากกว่า 1 ข้อ

ปัญหาในการดำเนินงาน :

1. ขาดแคลนวัตถุดิบที่ใช้ในการผลิต
2. เงินทุนไม่เพียงพอ
3. ขาดแคลนแรงงาน
4. ตลาดการผลิต
5. นโยบายด้านการค้าของรัฐบาลไม่แน่นอน
6. อื่น ๆ

Statistical Tables

PART 1 OPERATION INFORMATION OF MANUFACTURING
ESTABLISHMENTS BY SIZE OF ESTABLISHMENTS

LIST OF STATISTICAL TABLES

PART 1	OPERATION INFORMATION OF ESTABLISHMENTS BY SIZE OF ESTABLISHMENTS
TABLE 1	SUMMARY OF BASIC STATISTICS FOR MANUFACTURING ESTABLISHMENTS IN 2011 BY SIZE OF ESTABLISHMENT
TABLE 2	VALUE OF GROSS OUTPUT OF MANUFACTURING ESTABLISHMENTS IN 2011 BY SIZE OF ESTABLISHMENT
TABLE 3	INTERMEDIATE CONSUMPTION OF MANUFACTURING ESTABLISHMENTS IN 2011 BY SIZE OF ESTABLISHMENT
TABLE 4	PERSONS ENGAGED IN MANUFACTURING ESTABLISHMENTS IN 2011 BY WORK STATUS, SEX AND SIZE OF ESTABLISHMENT
TABLE 5	NUMBER OF MANUFACTURING ESTABLISHMENTS BY WORKING DAYS PER WEEK, WORKING HOURS PER DAY OF EMPLOYEES AND SIZE OF ESTABLISHMENT
TABLE 6	REMUNERATION IN 2011 BY SIZE OF ESTABLISHMENT
TABLE 7	NUMBER AND PERCENTAGE OF MANUFACTURING ESTABLISHMENTS BY PERCENTAGE OF CAPACITY UTILIZATION IN 2011 AND SIZE OF ESTABLISHMENT
TABLE 8	VALUE OF STOCKS AT THE BEGINNING AND THE END OF 2011 BY SIZE OF ESTABLISHMENT
TABLE 9	CHANGE IN VALUE OF STOCKS IN 2011 BY SIZE OF ESTABLISHMENT
TABLE 10	TOTAL EXPENSES OF MANUFACTURING ESTABLISHMENTS IN 2011 BY SIZE OF ESTABLISHMENT
TABLE 11	TOTAL RECEIPTS OF MANUFACTURING ESTABLISHMENTS IN 2011 BY SIZE OF ESTABLISHMENT
TABLE 12	BOOK VALUE OF FIXED ASSETS IN 2011 BY SIZE OF ESTABLISHMENT
TABLE 13	VALUE OF FIXED ASSETS CHANGED IN JANUARY – DECEMBER 2011 BY SIZE OF ESTABLISHMENT

ตาราง 1 สถิติมูลฐานอุตสาหกรรมการผลิตในปี 2554 จำแนกตามขนาดของสถานประกอบการ

TABLE 1 SUMMARY OF BASIC STATISTICS FOR MANUFACTURING ESTABLISHMENTS IN 2011 BY SIZE OF ESTABLISHMENT

(พันบาท In Thousand Baht)

ขนาดของสถานประกอบการ	จำนวน	จำนวน	ลูกจ้าง Employees		มูลค่าผลผลิต	ค่าใช้จ่าย	มูลค่าเพิ่ม	Size of establishment
	สถานประกอบการ	คนทำงาน	จำนวน	ค่าตอบแทน	Value of	ขั้นกลาง	Value added	
	Number of establishments	Number of persons engaged	Number	แรงงาน Remuneration	gross output	Intermediate consumption		
รวม	1,816	8,330	5,705	171,689.3	700,947.6	494,282.3	206,665.4	Total
1 - 15 คน	1,727	4,253	1,761	53,661.1	402,456.6	281,849.3	120,607.3	1 - 15 persons
16 - 25 คน	40	815	750	12,771.9	19,802.2	13,048.4	6,753.7	16 - 25 persons
26 - 30 คน	17	496	473	7,421.6	5,262.0	3,549.8	1,712.2	26 - 30 persons
31 - 50 คน	14	517	496	9,989.9	86,014.4	61,180.3	24,834.2	31 - 50 persons
51 - 200 คน	16	1,297	1,274	27,844.7	62,412.5	40,654.5	21,758.0	51 - 200 persons
มากกว่า 200 คน	2	952	952	D	D	D	D	More than 200 persons

หมายเหตุ : D หมายถึง ตัวเลขที่ไม่เปิดเผย

Note : D means disclosure prohibited.

ที่มา : สำมะโนธุรกิจและอุตสาหกรรม พ.ศ. 2555 : อุตสาหกรรมการผลิต จังหวัดบึงกาฬ สำนักงานสถิติแห่งชาติ กระทรวงเทคโนโลยีสารสนเทศและการสื่อสาร

Source : The 2012 Business and Industrial Census : Manufacturing Industry, Bueng Kan Province, National Statistical Office, Ministry of Information and Communication Technology.

ตาราง 2 มูลค่าผลผลิตของสถานประกอบการอุตสาหกรรมการผลิตในปี 2554 จำแนกตามขนาดของสถานประกอบการ

TABLE 2 VALUE OF GROSS OUTPUT OF MANUFACTURING ESTABLISHMENTS IN 2011 BY SIZE OF ESTABLISHMENT

(พันบาท In Thousand Baht)

ขนาดของสถานประกอบการ	จำนวน สถาน- ประกอบการ Number of establishments	รวม Total	มูลค่าขายผลผลิต Sales of goods produced	รายรับจาก การขายสินค้า ที่ซื้อมาจำหน่าย ในสภาพเดิม Sales of goods purchased for resale	รายรับจากการ รับจ้างเหมาทำการ ผลิตสินค้า Receipts for contract and commission work	รายรับจากการ ให้บริการ บำรุงรักษา ซ่อมแซมและติดตั้ง ให้แก่สถาน ประกอบการอื่น Receipts for repair and installation work etc.	รายรับจากการ ให้เช่าอาคาร ฯลฯ และรายรับอื่น ๆ Receipts for rent on building etc. and other receipts	ส่วนเปลี่ยนแปลง มูลค่าสินค้าคงเหลือ Change in value of stocks of goods	Size of establishment
รวม	1,816	700,947.6	688,917.1	5,866.8	3,729.4	43.2	1,070.0	1,321.2	Total
1 - 15 คน	1,727	402,456.6	396,845.9	5,866.8	729.4	43.2	282.4	-1,311.2	1 - 15 persons
16 - 25 คน	40	19,802.2	19,779.6	-	-	-	-	22.6	16 - 25 persons
26 - 30 คน	17	5,262.0	5,229.3	-	-	-	-	32.7	26 - 30 persons
31 - 50 คน	14	86,014.4	82,676.9	-	3,000.0	-	342.5	-5.0	31 - 50 persons
51 - 200 คน	16	62,412.5	59,385.4	-	-	-	445.0	2,582.1	51 - 200 persons
มากกว่า 200 คน	2	D	D	-	-	-	-	-	More than 200 persons

หมายเหตุ : D หมายถึง ตัวเลขที่ไม่เปิดเผย

Note : D means disclosure prohibited.

ที่มา : สำมะโนธุรกิจและอุตสาหกรรม พ.ศ. 2555 : อุตสาหกรรมการผลิต จังหวัดบึงกาฬ สำนักงานสถิติแห่งชาติ กระทรวงเทคโนโลยีสารสนเทศและการสื่อสาร

Source : The 2012 Business and Industrial Census : Manufacturing Industry, Bueng Kan Province, National Statistical Office, Ministry of Information and Communication Technology.

ตาราง 3 ค่าใช้จ่ายชั้นกลางของสถานประกอบการอุตสาหกรรมการผลิตในปี 2554 จำแนกตามขนาดของสถานประกอบการ

TABLE 3 INTERMEDIATE CONSUMPTION OF MANUFACTURING ESTABLISHMENTS IN 2011 BY SIZE OF ESTABLISHMENT

(พันบาท In Thousand Baht)

ขนาดของสถานประกอบการ	จำนวน สถาน- ประกอบการ Number of establishments	รวม Total	ค่าซื้อวัตถุดิบ และวัสดุประกอบา ที่ใช้ในการผลิต Purchase of materials and components	ค่าเชื้อเพลิง และค่าไฟฟ้า ที่จ่ายในการผลิต Cost of fuels, cost of electricity used in production	ค่าติดตั้งซ่อมแซมและ บำรุงรักษาสินค้า ที่จำหน่ายให้ลูกค้า Cost of repair and maintenance sales of goods of purchase	ค่าติดตั้งซ่อมแซมและ บำรุงรักษาเครื่องจักร เครื่องมือ Cost of repair and maintenance of machinery and equipment	ค่าซื้อสินค้า ที่ซื้อมาจำหน่าย ในสภาพเดิม Purchase of goods for resale	ค่าจ้างเหมาจ่ายให้ สถานประกอบการ อื่นผลิตสินค้าให้ Cost of contract and commission work	ค่าใช้จ่ายอื่น ๆ Other expenses	ส่วนเปลี่ยนแปลง มูลค่าวัตถุดิบและ วัสดุประกอบาฯ คงเหลือ Change in value of stocks of materials and components	Size of establishment
รวม	1,816	494,282.3	257,656.4	93,537.5	2,020.9	26,620.6	5,008.7	1,821.9	86,144.7	-21,471.6	Total
1 - 15 คน	1,727	281,849.3	166,718.2	26,662.8	820.9	12,119.4	5,008.7	82.2	60,243.2	-10,193.9	1 - 15 persons
16 - 25 คน	40	13,048.4	7,873.8	2,706.0	-	123.0	-	-	1,908.6	-437.0	16 - 25 persons
26 - 30 คน	17	3,549.8	3,160.4	34.7	-	7.2	-	-	167.2	-180.4	26 - 30 persons
31 - 50 คน	14	61,180.3	50,212.0	2,860.8	1,200.0	112.5	-	1,739.6	4,736.5	-318.8	31 - 50 persons
51 - 200 คน	16	40,654.5	29,692.0	1,273.2	-	258.5	-	-	9,089.2	-341.5	51 - 200 persons
มากกว่า 200 คน	2	D	-	D	-	D	-	-	D	D	More than 200 persons

หมายเหตุ : D หมายถึง ตัวเลขที่ไม่เปิดเผย

Note : D means disclosure prohibited.

ที่มา : สำมะโนธุรกิจและอุตสาหกรรม พ.ศ. 2555 : อุตสาหกรรมการผลิต จังหวัดบึงกาฬ สำนักงานสถิติแห่งชาติ กระทรวงเทคโนโลยีสารสนเทศและการสื่อสาร

Source : The 2012 Business and Industrial Census : Manufacturing Industry, Bueng Kan Province, National Statistical Office, Ministry of Information and Communication Technology.

ตาราง 4 คนทำงานในสถานประกอบการอุตสาหกรรมผลิตในปี 2554 จำแนกตามสถานภาพการทำงาน เพศ และขนาดของสถานประกอบการ

TABLE 4 PERSONS ENGAGED IN MANUFACTURING ESTABLISHMENTS IN 2011 BY WORK STATUS, SEX AND SIZE OF ESTABLISHMENT

ขนาดของสถานประกอบการ ประกอบกร Number of establishment	จำนวน สถาน- ประกอบกร Number of establishment	รวม Total			คนทำงานโดยไม่ได้รับค่าจ้าง/ เงินเดือน Unpaid workers			ลูกจ้างในกรรมวิธีการผลิต Operatives									ลูกจ้างอื่น ๆ Other employees			Size of establishment Total			
		รวม Total	ชาย Male	หญิง Female	รวม Total	ชาย Male	หญิง Female	รวม Total			ผู้ปฏิบัติงานมีฝีมือ Skill labour			ผู้ปฏิบัติงานไม่มีฝีมือ Unskill labour			รวม Total	ชาย Male	หญิง Female				
								รวม Total	ชาย Male	หญิง Female	รวม Total	ชาย Male	หญิง Female	รวม Total	ชาย Male	หญิง Female					รวม Total	ชาย Male	หญิง Female
รวม	1,816	8,330	2,982	5,348	2,625	1,385	1,240	5,667	1,581	4,086	5,243	1,364	3,878	424	217	207	38	15	23				
1 - 15 คน	1,727	4,253	2,004	2,249	2,492	1,340	1,153	1,754	659	1,094	1,504	498	1,006	249	161	88	7	5	2	1 - 15 persons			
16 - 25 คน	40	815	96	719	66	23	43	750	74	676	642	49	593	108	25	83	-	-	-	16 - 25 persons			
26 - 30 คน	17	496	63	434	24	7	17	473	56	417	473	56	417	-	-	-	-	-	-	26 - 30 persons			
31 - 50 คน	14	517	124	394	21	9	12	493	113	381	480	102	379	13	11	2	3	2	1	31 - 50 persons			
51 - 200 คน	16	1,297	250	1,047	23	8	15	1,246	234	1,012	1,192	214	978	54	20	34	28	8	20	51 - 200 persons			
มากกว่า 200 คน	2	D	D	D	-	-	-	D	D	D	D	D	D	-	-	-	-	-	-	-	More than 200 persons		

หมายเหตุ : D หมายถึง ตัวเลขที่ไม่เปิดเผย

Note : D means disclosure prohibited.

ที่มา : สำมะโนธุรกิจและอุตสาหกรรม พ.ศ. 2555 : อุตสาหกรรมผลิต จังหวัดบึงกาฬ สำนักงานสถิติแห่งชาติ กระทรวงเทคโนโลยีสารสนเทศและการสื่อสาร

Source : The 2012 Business and Industrial Census : Manufacturing Industry, Bueng Kan Province, National Statistical Office, Ministry of Information and Communication Technology.

ตาราง 5 จำนวนสถานประกอบการอุตสาหกรรมการผลิต จำแนกตามจำนวนวันทำงานต่อสัปดาห์ จำนวนชั่วโมงทำงานเฉลี่ยต่อวันของลูกจ้าง และขนาดของสถานประกอบการ

TABLE 5 NUMBER OF MANUFACTURING ESTABLISHMENTS BY WORKING DAYS PER WEEK, WORKING HOURS PER DAY OF EMPLOYEES AND SIZE OF ESTABLISHMENT

ขนาดของสถานประกอบการ	จำนวน สถาน ประกอบการ Number of establishments	คนทำงานโดยไม่ได้รับค่าจ้าง/เงินเดือน Unpaid workers						ลูกจ้างในกรรมวิธีการผลิต Operatives						ลูกจ้างอื่น ๆ Other employees			Size of establishment
		จำนวนวันทำงานต่อสัปดาห์			จำนวนชั่วโมงทำงานเฉลี่ยต่อวัน			จำนวนวันทำงานต่อสัปดาห์			จำนวนชั่วโมงทำงานเฉลี่ยต่อวัน			จำนวนวันทำงานต่อสัปดาห์		จำนวนชั่วโมงทำงานเฉลี่ยต่อวัน	
		Number of working days per week			Number of working hours per day			Number of working days per week			Number of working hours per day			Number of working days per week		Number of working hours per day	
		< 5	6	7	< 8	8 - 10	11 - 12	< 5	6	7	< 8	8 - 10	11 - 12	6	7	8 - 10	
รวม	1,816	480	545	787	1,061	738	13	57	99	304	111	345	5	1	5	6	Total
1 - 15 คน	1,727	449	535	743	1,025	690	12	26	86	259	76	295	1	1	3	4	1 - 15 persons
16 - 25 คน	40	11	5	24	13	26	1	11	6	23	13	25	2	-	-	-	16 - 25 persons
26 - 30 คน	17	6	-	12	10	7	-	6	-	12	10	7	-	-	-	-	26 - 30 persons
31 - 50 คน	14	7	4	2	9	4	-	7	4	3	8	6	-	-	1	1	31 - 50 persons
51 - 200 คน	16	8	1	6	4	11	-	8	1	7	4	12	-	-	1	1	51 - 200 persons
มากกว่า 200 คน	2	-	-	-	-	-	-	-	D	-	-	-	D	-	-	-	More than 200 persons

หมายเหตุ : D หมายถึง ตัวเลขที่ไม่เปิดเผย

Note : D means disclosure prohibited.

ที่มา : สำมะโนธุรกิจและอุตสาหกรรม พ.ศ. 2555 : อุตสาหกรรมการผลิต จังหวัดบึงกาฬ สำนักงานสถิติแห่งชาติ กระทรวงเทคโนโลยีสารสนเทศและการสื่อสาร

Source : The 2012 Business and Industrial Census : Manufacturing Industry, Bueng Kan Province, National Statistical Office, Ministry of Information and Communication Technology.

ตาราง 6 ค่าตอบแทนแรงงานในปี 2554 จำแนกตามขนาดของสถานประกอบการ

TABLE 6 REMUNERATION IN 2011 BY SIZE OF ESTABLISHMENT

(พันบาท In Thousand Baht)

ขนาดของสถานประกอบการ ประเภท Number of establishments	จำนวน สถาน- ประกอบการ Number of employees	จำนวนลูกจ้าง Total	ลูกจ้างในกรรมวิธีการผลิต Operatives							ลูกจ้างอื่น ๆ Other employees					Size of establishment
			รวม Total	ค่าจ้าง เงินเดือน Wages, salaries	ค่าล่วงเวลา โบนัส ฯลฯ Overtime bonus etc.	สวัสดิการและ ผลประโยชน์ตอบแทน Fringe benefits		เงินที่สถานประกอบการ จ่ายสมทบเข้ากองทุน เพื่อการประกันสังคม ฯลฯ Employer's contribution to social security	รวม Total	ค่าจ้าง เงินเดือน Wages, salaries	ค่าล่วงเวลา โบนัส ฯลฯ Overtime bonus etc.	สวัสดิการและ ตอบแทนอื่น ๆ Fringe benefits		เงินที่สถานประกอบการ จ่ายสมทบเข้ากองทุน เพื่อการประกันสังคม ฯลฯ Employer's contribution to social security	
						การรักษาพยาบาล Medical care	อื่น ๆ Others					Other	Other		
รวม	1,816	5,705	171,689.3	164,651.2	161,410.5	1,241.0	1.0	1,595.9	402.7	7,038.1	6,566.5	108.0	175.5	188.1	Total
1 - 15 คน	1,727	1,761	53,661.1	53,533.1	51,659.6	213.8	1.0	1,551.4	107.2	128.0	128.0	-	-	-	1 - 15 persons
16 - 25 คน	40	750	12,771.9	12,771.9	12,703.9	20.0	-	-	48.0	-	-	-	-	-	16 - 25 persons
26 - 30 คน	17	473	7,421.6	7,421.6	7,421.6	-	-	-	-	-	-	-	-	-	26 - 30 persons
31 - 50 คน	14	496	9,989.9	9,701.9	8,591.8	1,007.2	-	-	102.9	288.0	174.6	108.0	-	-	5.4 31 - 50 persons
51 - 200 คน	16	1,274	27,844.7	21,222.6	21,033.5	-	-	44.5	144.6	6,622.1	6,263.9	-	175.5	182.7	51 - 200 persons
มากกว่า 200 คน	2	D	D	D	D	-	-	-	-	-	-	-	-	-	More than 200 persons

หมายเหตุ : D หมายถึง ตัวเลขที่ไม่เปิดเผย

Note : D means disclosure prohibited.

ที่มา : สำมะโนธุรกิจและอุตสาหกรรม พ.ศ. 2555 : อุตสาหกรรมการผลิต จังหวัดบึงกาฬ สำนักงานสถิติแห่งชาติ กระทรวงเทคโนโลยีสารสนเทศและการสื่อสาร

Source : The 2012 Business and Industrial Census : Manufacturing Industry, Bueng Kan Province, National Statistical Office, Ministry of Information and Communication Technology.

ตาราง 7 จำนวนและร้อยละของสถานประกอบการอุตสาหกรรมการผลิต จำแนกตามอัตราการใช้กำลังการผลิตต่อปี 2554 และขนาดของสถานประกอบการ

TABLE 7 NUMBER AND PERCENTAGE OF MANUFACTURING ESTABLISHMENTS BY PERCENTAGE OF CAPACITY UTILIZATION IN 2011 AND SIZE OF ESTABLISHMENT

ขนาดของสถานประกอบการ	จำนวนสถานประกอบการ		อัตราการใช้กำลังการผลิตต่อปี 2554 Percentage of capacity utilization in 2011																								เฉลี่ยต่อสถานประกอบการ	Size of establishment
	Number of establishments		< 10		10 - 19		20 - 29		30 - 39		40 - 49		50 - 59		60 - 69		70 - 79		80 - 89		90 - 99		>100					
	จำนวน	ร้อยละ	จำนวน	ร้อยละ	จำนวน	ร้อยละ	จำนวน	ร้อยละ	จำนวน	ร้อยละ	จำนวน	ร้อยละ	จำนวน	ร้อยละ	จำนวน	ร้อยละ	จำนวน	ร้อยละ	จำนวน	ร้อยละ	จำนวน	ร้อยละ	จำนวน	ร้อยละ	จำนวน	ร้อยละ		
รวม	1,816	100.0	400	22.0	8	0.4	9	0.5	1	0.1	15	0.8	112	6.2	254	14.0	126	7.0	97	5.4	92	5.1	701	38.6	64.6	Total		
1 - 15 คน	1,727	100.0	393	22.8	8	0.4	5	0.3	-	-	12	0.7	107	6.2	250	14.5	118	6.9	87	5.0	84	4.8	665	38.5	64.1	1 - 15 persons		
16 - 25 คน	40	100.0	2	5.0	-	-	1	2.5	-	-	1	2.5	4	10.0	1	2.5	2	5.0	6	15.0	5	13.3	18	44.2	79.9	16 - 25 persons		
26 - 30 คน	17	100.0	2	8.8	-	-	1	7.8	1	7.8	-	-	-	-	1	5.9	3	16.7	1	5.9	2	8.8	7	38.3	70.1	26 - 30 persons		
31 - 50 คน	14	100.0	3	21.4	-	-	-	-	-	-	3	17.9	2	10.7	2	14.3	-	-	1	7.1	1	7.1	3	21.4	55.3	31 - 50 persons		
51 - 200 คน	16	100.0	-	-	-	-	2	12.5	-	-	-	-	-	-	-	-	-	1	6.3	3	16.7	1	6.3	9	58.3	85.0	51 - 200 persons	
มากกว่า 200 คน	2	100.0	-	-	-	-	-	-	-	-	-	-	-	-	-	-	-	2	100.0	-	-	-	-	-	-	70.0	More than 200 persons	

ที่มา : สำมะโนธุรกิจและอุตสาหกรรม พ.ศ. 2555 : อุตสาหกรรมการผลิต จังหวัด บึงกาฬ สำนักงานสถิติแห่งชาติ กระทรวงเทคโนโลยีสารสนเทศและการสื่อสาร

Source : The 2012 Business and Industrial Census : Manufacturing Industry, Bueng Kan Province, National Statistical Office, Ministry of Information and Communication Technology.

ตาราง 8 มูลค่าวัตถุดิบและวัสดุประกอบฯ และสินค้าคงเหลือต้นปีและปลายปี 2554 จำแนกตามขนาดของสถานประกอบการ

TABLE 8 VALUE OF STOCKS AT THE BEGINNING AND THE END OF 2011 BY SIZE OF ESTABLISHMENT

(พันบาท In Thousand Baht)

ขนาดของสถานประกอบการ Number of establishments	จำนวน สถาน- ประกอบการ Number of establishments	มูลค่า ณ ต้นปี 2554 At the beginning of 2011					มูลค่า ณ ปลายปี 2554 At the end of 2011					Size of establishment										
		รวม Total	วัตถุดิบ และ วัสดุประกอบฯ Materials and component:	สินค้า ระหว่าง ผลิต Work in progress	สินค้า สำเร็จรูป Finished goods	สินค้าที่ซื้อ มา จำหน่ายใน สภาพเดิม Goods purchased for resale	รวม Total	วัตถุดิบ และ วัสดุประกอบฯ Materials and component:	สินค้า ระหว่าง ผลิต Work in progress	สินค้า สำเร็จรูป Finished goods	สินค้าที่ซื้อ มา จำหน่ายใน สภาพเดิม Goods purchased for resale											
รวม	1,816	74,911.6	59,196.4	2,226.3	13,337.1	151.8	54,761.2	37,724.8	2,604.4	14,197.8	234.3	Total										
1 - 15 คน	1,727	39,935.5	35,584.4	2,098.7	2,100.7	151.8	28,430.4	25,390.5	1,676.7	1,129.1	234.3	1 - 15 persons										
16 - 25 คน	40	1,021.1	788.2	112.9	120.0	-	606.6	351.2	62.0	193.5	-	16 - 25 persons										
26 - 30 คน	17	432.2	391.5	7.0	33.7	-	284.5	211.1	12.0	61.4	-	26 - 30 persons										
31 - 50 คน	14	1,363.7	1,311.7	3.0	49.0	-	1,039.9	992.9	2.0	45.0	-	31 - 50 persons										
51 - 200 คน	16	12,159.2	1,120.7	4.7	11,033.8	-	14,399.7	779.2	851.7	12,768.8	-	51 - 200 persons										
มากกว่า 200 คน	2	D	D	-	-	-	D	D	-	-	-	More than 200 persons										

หมายเหตุ : D หมายถึง ตัวเลขที่ไม่เปิดเผย

Note : D means disclosure prohibited.

ที่มา : สำมะโนธุรกิจและอุตสาหกรรม พ.ศ. 2555 : อุตสาหกรรมการผลิต จังหวัดบึงกาฬ สำนักงานสถิติแห่งชาติ กระทรวงเทคโนโลยีสารสนเทศและการสื่อสาร

Source : The 2012 Business and Industrial Census : Manufacturing Industry, Bueng Kan Province, National Statistical Office, Ministry of Information and Communication Technology.

ตาราง 9 ส่วนเปลี่ยนแปลงของมูลค่าวัตถุดิบและวัสดุประกอบฯ และสินค้าคงเหลือในปี 2554 จำแนกตามขนาดของสถานประกอบการ

TABLE 9 CHANGE IN VALUE OF STOCKS IN 2011 BY SIZE OF ESTABLISHMENT

(พันบาท In Thousand Baht)

ขนาดของสถานประกอบการ	จำนวน สถาน- ประกอบการ Number of establishments	ส่วนเปลี่ยนแปลงของมูลค่าวัตถุดิบและวัสดุประกอบฯ และสินค้าคงเหลือ Change in value of stocks					สินค้าที่ซื้อ มา จำหน่ายในสภาพเดิม Goods purchased for resale	Size of establishment
		รวม Total	วัตถุดิบและ วัสดุประกอบฯ Materials and components	สินค้าระหว่าง ผลิต Work in progress	สินค้า สำเร็จรูป Finished goods			
รวม	1,816	-20,150.4	-21,471.6	378.1	860.6	82.5	Total	
1 - 15 คน	1,727	-11,505.1	-10,193.9	-422.0	-971.6	82.5	1 - 15 persons	
16 - 25 คน	40	-414.4	-437.0	-50.9	73.5	-	16 - 25 persons	
26 - 30 คน	17	-147.7	-180.4	5.0	27.7	-	26 - 30 persons	
31 - 50 คน	14	-323.8	-318.8	-1.0	-4.0	-	31 - 50 persons	
51 - 200 คน	16	2,240.5	-341.5	847.0	1,735.1	-	51 - 200 persons	
มากกว่า 200 คน	2	D	D	-	-	-	More than 200 persons	

หมายเหตุ : D หมายถึง ตัวเลขที่ไม่เปิดเผย

Note : D means disclosure prohibited.

ที่มา : สำมะโนธุรกิจและอุตสาหกรรม พ.ศ. 2555 : อุตสาหกรรมการผลิต จังหวัดบึงกาฬ สำนักงานสถิติแห่งชาติ กระทรวงเทคโนโลยีสารสนเทศและการสื่อสาร

Source : The 2012 Business and Industrial Census : Manufacturing Industry, Bueng Kan Province, National Statistical Office, Ministry of Information and Communication Technology.

ตาราง 10 ค่าใช้จ่ายทั้งสิ้นของสถานประกอบการอุตสาหกรรมการผลิตในปี 2554 จำแนกตามขนาดของสถานประกอบการ

TABLE 10 TOTAL EXPENSES OF MANUFACTURING ESTABLISHMENTS IN 2011 BY SIZE OF ESTABLISHMENT

(พันบาท In Thousand Baht)

ขนาดของสถานประกอบการ	จำนวน สถาน- ประกอบการ	รวม Total	ค่าซื้อวัตถุดิบ และวัสดุประกอบ ที่ใช้ในการผลิต	ค่าเชื้อเพลิง และค่าไฟฟ้า ที่ใช้จ่ายในการผลิต	ค่าติดตั้งซ่อมแซมและ บำรุงรักษาสินค้า ที่จำหน่ายให้ลูกค้า	ค่าติดตั้งซ่อมแซมและ บำรุงรักษาเครื่องจักร เครื่องมือ	ค่าซื้อสินค้า ที่ซื้อมาจำหน่าย ในสภาพเดิม	ค่าจ้างเหมาจ่ายให้ สถานประกอบการ อื่นผลิตสินค้าให้	ค่าใช้จ่าย ในการขาย	ค่าใช้จ่าย ในการบริหาร และดำเนินงาน	ค่าใช้จ่ายอื่น ๆ Other expenses	Size of establishment
	Number of establishments		Purchase of materials and components	Cost of fuels, electricity used in production	Cost of repair and maintenance sales of goods of purchase	Cost of repair and maintenance of machinery and equipment	Purchase of goods for resale	Cost of contract and commission work	Cost of sale	Administrative expense		
รวม	1,816	488,301.2	257,656.4	93,537.5	2,020.9	26,620.6	5,008.7	1,821.9	12,382.7	74,365.3	14,887.4	Total
1 - 15 คน	1,727	275,389.1	166,718.2	26,662.8	820.9	12,119.4	5,008.7	82.2	7,903.4	55,595.9	477.7	1 - 15 persons
16 - 25 คน	40	12,719.4	7,873.8	2,706.0	-	123.0	-	-	128.0	1,884.7	3.9	16 - 25 persons
26 - 30 คน	17	3,369.4	3,160.4	34.7	-	7.2	-	-	42.3	124.1	0.8	26 - 30 persons
31 - 50 คน	14	61,821.7	50,212.0	2,860.8	1,200.0	112.5	-	1,739.6	3,799.0	1,897.8	-	31 - 50 persons
51 - 200 คน	16	51,001.6	29,692.0	1,273.2	-	258.5	-	-	510.0	14,862.8	4,405.1	51 - 200 persons
มากกว่า 200 คน	2	D	-	D	-	D	-	-	-	-	D	More than 200 persons

หมายเหตุ : D หมายถึง ตัวเลขที่ไม่เปิดเผย

Note : D means disclosure prohibited.

ที่มา : สำมะโนธุรกิจและอุตสาหกรรม พ.ศ. 2555 : อุตสาหกรรมการผลิต จังหวัดบึงกาฬ สำนักงานสถิติแห่งชาติ กระทรวงเทคโนโลยีสารสนเทศและการสื่อสาร

Source : The 2012 Business and Industrial Census : Manufacturing Industry, Bueng Kan Province, National Statistical Office, Ministry of Information and Communication Technology.

ตาราง 11 รายรับทั้งสิ้นของสถานประกอบการอุตสาหกรรมการผลิตในปี 2554 จำแนกตามขนาดของสถานประกอบการ

TABLE 11 TOTAL RECEIPTS OF MANUFACTURING ESTABLISHMENTS IN 2011 BY SIZE OF ESTABLISHMENT

(พันบาท In Thousand Baht)

ขนาดของสถานประกอบการ	จำนวน สถานประกอบการ Number of establishments	รวม Total	มูลค่าขายผลผลิต Sales of goods produced	รายรับจาก การขายสินค้า ที่ซื้อมาจำหน่าย ในสภาพเดิม Sales of goods purchased for resale	รายรับจากการ รับจ้างเหมาทำการ ผลิตสินค้า Receipts for contract and commission work	รายรับจากการให้ บริการ บำรุงรักษา ซ่อมแซม Receipts for repair and installation work done for others	รายรับจากการให้เช่า อาคาร อาคารพร้อมที่ดิน ฯลฯ Receipts for rent on building, vehicle, machinery and equipment	เงินปันผลรับ Dividend	ดอกเบี้ยรับ Interest	รายรับอื่น ๆ Other receipts	Size of establishment
รวม	1,816	703,253.4	688,917.1	5,866.8	3,729.4	43.2	481.0	6.0	3,621.0	589.0	Total
1 - 15 คน	1,727	403,767.8	396,845.9	5,866.8	729.4	43.2	36.0	-	-	246.4	1 - 15 persons
16 - 25 คน	40	19,779.6	19,779.6	-	-	-	-	-	-	-	16 - 25 persons
26 - 30 คน	17	5,235.3	5,229.3	-	-	-	-	6.0	-	-	26 - 30 persons
31 - 50 คน	14	86,019.4	82,676.9	-	3,000.0	-	-	-	-	342.5	31 - 50 persons
51 - 200 คน	16	63,451.4	59,385.4	-	-	-	445.0	-	3,621.0	-	51 - 200 persons
มากกว่า 200 คน	2	D	D	-	-	-	-	-	-	-	More than 200 persons

หมายเหตุ : D หมายถึง ตัวเลขที่ไม่เปิดเผย

Note : D means disclosure prohibited.

ที่มา : สำมะโนธุรกิจและอุตสาหกรรม พ.ศ. 2555 : อุตสาหกรรมการผลิต จังหวัดบึงกาฬ สำนักงานสถิติแห่งชาติ กระทรวงเทคโนโลยีสารสนเทศและการสื่อสาร

Source : The 2012 Business and Industrial Census : Manufacturing Industry, Bueng Kan Province, National Statistical Office, Ministry of Information and Communication Technology.

ตาราง 12 มูลค่าตามบัญชีของสินทรัพย์ถาวรในปี 2554 จำแนกตามขนาดของสถานประกอบการ

TABLE 12 BOOK VALUE OF FIXED ASSETS IN 2011 BY SIZE OF ESTABLISHMENT

(พันบาท In Thousand Baht)

ขนาดของสถานประกอบการ Number of establishments	จำนวนสถานประกอบการ Number of establishments	มูลค่าสินทรัพย์ต้นงวด Book value of fixed assets 1 Jan. 2011									มูลค่าสินทรัพย์ปลายงวด Book value of fixed assets 31 Dec. 2011									Size of establishment
		รวม Total	ที่ดิน Land	อาคารและ สิ่งก่อสร้าง Building and construction	เครื่องจักร Machinery	ยานพาหนะ Vehicles	เครื่องใช้ สำนักงาน Office appliances	เครื่องมือ อื่นๆ Other tools	สินทรัพย์ ถาวรอื่น ๆ Other fixed assets	รวม Total	ที่ดิน Land	อาคารและ สิ่งก่อสร้าง Building and construction	เครื่องจักร Machinery	ยานพาหนะ Vehicles	เครื่องใช้ สำนักงาน Office appliances	เครื่องมือ อื่นๆ Other tools	สินทรัพย์ ถาวรอื่น ๆ Other fixed assets			
รวม	1,816	1,468,027.0	629,262.6	465,964.5	141,187.2	220,706.2	2,704.6	8,175.9	26.1	1,499,120.0	645,671.4	415,684.5	217,137.7	199,060.4	12,932.6	8,610.4	23.1	Total		
1 - 15 คน	1,727	1,064,948.3	466,979.3	320,618.1	73,695.6	196,100.7	572.6	6,981.9	-	1,062,655.3	469,446.7	280,818.7	130,956.7	173,143.9	683.1	7,606.2	-	1 - 15 persons		
16 - 25 คน	40	16,829.3	7,508.3	6,217.5	734.5	2,148.7	15.0	205.4	-	47,508.4	7,693.0	5,896.5	25,552.0	7,676.9	512.5	177.5	-	16 - 25 persons		
26 - 30 คน	17	2,119.8	465.0	458.0	61.6	958.0	1.0	176.1	-	1,756.1	495.0	421.6	51.3	650.0	1.0	137.2	-	26 - 30 persons		
31 - 50 คน	14	42,135.6	9,700.0	15,255.0	12,727.6	3,310.0	407.0	736.0	-	38,811.8	9,710.0	15,160.0	10,199.5	2,722.0	405.0	615.3	-	31 - 50 persons		
51 - 200 คน	16	221,826.0	94,610.0	96,415.9	23,967.8	6,488.8	241.0	76.4	26.1	223,673.3	107,826.6	87,737.7	22,878.3	4,922.5	211.0	74.1	23.1	51 - 200 persons		
มากกว่า 200 คน	2	D	D	D	D	D	D	-	-	D	D	D	D	D	D	-	-	More than 200 persons		

หมายเหตุ : D หมายถึง ตัวเลขที่ไม่เปิดเผย

Note : D means disclosure prohibited.

ที่มา : สำมะโนธุรกิจและอุตสาหกรรม พ.ศ. 2555 : อุตสาหกรรมการผลิต จังหวัดบึงกาฬ สำนักงานสถิติแห่งชาติ กระทรวงเทคโนโลยีสารสนเทศและการสื่อสาร

Source : The 2012 Business and Industrial Census : Manufacturing Industry, Bueng Kan Province, National Statistical Office, Ministry of Information and Communication Technology.

ตาราง 13 มูลค่าสินทรัพย์ถาวรที่เปลี่ยนแปลงระหว่าง มกราคม - ธันวาคม 2554 จำแนกตามขนาดของสถานประกอบการ

TABLE 13 VALUE OF FIXED ASSETS CHANGED IN JANUARY - DECEMBER 2011 BY SIZE OF ESTABLISHMENT

(พันบาท In Thousand Baht)

ขนาดของสถานประกอบการ Size of establishment	จำนวน สถาน- ประกอบการ Number of establishments	รวม Total	มูลค่าสินทรัพย์ถาวรที่เปลี่ยนแปลง Change in value of fixed assets			
			มูลค่าสินทรัพย์ ถาวรที่ซื้อหรือ ผลิตขึ้นเอง Value of new or cost producing of fixed assets	มูลค่าสินทรัพย์ ถาวรที่ขาย Value of disposal of fixed assets	ค่าโอน กรรมสิทธิ์ Ownership transfer fee	
รวม	1,816	22,421.0	21,970.1	450.0	0.9	Total
1 - 15 คน	1,727	5,134.4	5,034.4	100.0	-	1 - 15 persons
16 - 25 คน	40	1.5	1.5	-	-	16 - 25 persons
26 - 30 คน	17	-	-	-	-	26 - 30 persons
31 - 50 คน	14	1,032.0	681.1	350.0	0.9	31 - 50 persons
51 - 200 คน	16	16,253.1	16,253.1	-	-	51 - 200 persons
มากกว่า 200 คน	2	-	-	-	-	More than 200 persons

หมายเหตุ : D หมายถึง ตัวเลขที่ไม่เปิดเผย

Note : D means disclosure prohibited.

ที่มา : สำมะโนธุรกิจและอุตสาหกรรม พ.ศ. 2555 : อุตสาหกรรมการผลิต จังหวัดบึงกาฬ สำนักงานสถิติแห่งชาติ กระทรวงเทคโนโลยีสารสนเทศและการสื่อสาร

Source : The 2012 Business and Industrial Census : Manufacturing Industry, Bueng Kan Province, National Statistical Office, Ministry of Information and Communication Technology.

PART 2 OPERATION INFORMATION OF MANUFACTURING
ESTABLISHMENTS BY DIVISION OF INDUSTRY

LIST OF STATISTICAL TABLES

PART 2	OPERATION INFORMATION OF MANUFACTURING ESTABLISHMENTS BY DIVISION OF INDUSTRY
TABLE 1	SUMMARY OF BASIC STATISTICS FOR MANUFACTURING ESTABLISHMENTS IN 2011 BY DIVISION OF INDUSTRY
TABLE 2	VALUE OF GROSS OUTPUT OF MANUFACTURING ESTABLISHMENTS IN 2011 BY DIVISION OF INDUSTRY
TABLE 3	INTERMEDIATE CONSUMPTION OF MANUFACTURING ESTABLISHMENTS IN 2011 BY DIVISION OF INDUSTRY
TABLE 4	PERSONS ENGAGED IN MANUFACTURING ESTABLISHMENTS IN 2011 BY WORK STATUS, SEX AND DIVISION OF INDUSTRY
TABLE 5	NUMBER OF MANUFACTURING ESTABLISHMENTS BY WORKING DAYS PER WEEK, WORKING HOURS PER DAY OF EMPLOYEES AND DIVISION OF INDUSTRY
TABLE 6	REMUNERATION IN 2011 BY DIVISION OF INDUSTRY
TABLE 7	NUMBER AND PERCENTAGE OF MANUFACTURING ESTABLISHMENTS BY PERCENTAGE OF CAPACITY UTILIZATION IN 2011 AND DIVISION OF INDUSTRY
TABLE 8	VALUE OF STOCKS AT THE BEGINNING AND THE END OF 2011 BY DIVISION OF INDUSTRY
TABLE 9	CHANGE IN VALUE OF STOCKS IN 2011 BY DIVISION OF INDUSTRY
TABLE 10	TOTAL EXPENSES OF MANUFACTURING ESTABLISHMENTS IN 2011 BY DIVISION OF INDUSTRY
TABLE 11	TOTAL RECEIPTS OF MANUFACTURING ESTABLISHMENTS IN 2011 BY DIVISION OF INDUSTRY
TABLE 12	BOOK VALUE OF FIXED ASSETS IN 2011 BY DIVISION OF INDUSTRY
TABLE 13	VALUE OF FIXED ASSETS CHANGED IN JANUARY – DECEMBER 2011 BY DIVISION OF INDUSTRY

ตาราง 1 สถิติมูลฐานอุตสาหกรรมการผลิตในปี 2554 จำแนกตามหมวดย่อยอุตสาหกรรม

TABLE 1 SUMMARY OF BASIC STATISTICS FOR MANUFACTURING ESTABLISHMENTS IN 2011 BY DIVISION OF INDUSTRY

(พันบาท In Thousand Baht)

หมวดย่อยอุตสาหกรรม	จำนวน	จำนวน	ลูกจ้าง Employees		มูลค่าผลผลิต Value of gross output	ค่าใช้จ่าย ชั้นกลาง Intermediate consumption	มูลค่าเพิ่ม Value added	Division of industry
	สถานประกอบการ	คนทำงาน	จำนวน Number	ค่าตอบแทน แรงงาน Remuneration				
	Number of establishments	Number of persons engaged						
รวม	1,816	8,330	5,705	171,689.3	700,947.6	494,282.3	206,665.4	Total
10 การผลิตผลิตภัณฑ์อาหาร	812	2,140	867	25,542.8	270,975.6	186,674.8	84,300.9	Manufacture of food products
11 การผลิตเครื่องดื่ม	14	233	190	6,222.9	12,937.9	8,248.9	4,689.0	Manufacture of beverages
13 การผลิตสิ่งทอ	144	1,350	1,194	16,498.0	22,291.3	15,187.3	7,104.0	Manufacture of textiles
14 การผลิตเสื้อผ้าเครื่องแต่งกาย	115	362	211	6,019.5	18,281.7	12,705.4	5,576.3	Manufacture of wearing apparels
15 การผลิตเครื่องหนังและผลิตภัณฑ์ที่เกี่ยวข้อง	2	54	51	D	D	D	D	Manufacture of leather and related products
16 การผลิตไม้และผลิตภัณฑ์จากไม้และไม้ก๊อก (ยกเว้นเฟอร์นิเจอร์) การผลิตสิ่งของจากฟางและวัสดุอีกสานอื่นๆ	476	2,029	1,401	18,249.9	35,129.5	24,956.0	10,173.5	Manufacture of wood and products of wood and cork (except furniture); manufacture of articles of straw and plaiting materials
18 การพิมพ์และการผลิตซ้ำสื่อบันทึกข้อมูล	7	14	2	210.0	2,765.1	1,841.8	923.3	Printing and reproduction of recorded media
20 การผลิตเคมีภัณฑ์และผลิตภัณฑ์เคมี	4	134	128	2,493.6	5,567.0	3,497.5	2,069.5	Manufacture of chemicals and chemical products
21 การผลิตเภสัชภัณฑ์ เคมีภัณฑ์ที่ใช้รักษาโรค และผลิตภัณฑ์ จากพืชและสัตว์ที่ใช้รักษาโรค	2	17	15	D	D	D	D	Manufacture of pharmaceuticals, medicinal chemical and botanical products
22 การผลิตผลิตภัณฑ์ยางและพลาสติก	6	1,086	1,078	72,778.9	181,333.0	130,463.1	50,869.9	Manufacture of rubber and plastic products
23 การผลิตผลิตภัณฑ์อื่นๆ ที่ทำจากแร่โลหะ	47	197	113	6,713.5	57,246.4	44,318.5	12,927.9	Manufacture of other non-metallic mineral products
25 การผลิตผลิตภัณฑ์โลหะประดิษฐ์ (ยกเว้นเครื่องจักรและ อุปกรณ์)	79	190	78	5,365.0	50,594.7	35,570.9	15,023.7	Manufacture of fabricated metal products (excepts machinery and equipment)
28 การผลิตเครื่องจักรและเครื่องมือ ซึ่งมิได้จัดประเภทไว้ในที่อื่น	2	6	3	D	D	D	D	Manufacture of machinery and equipment, n.e.c.
29 การผลิตยานยนต์ รถพ่วง และรถกึ่งพ่วง	11	30	11	1,244.0	5,428.4	4,232.1	1,196.3	Manufacture of motor vehicles, trailers and semi-trailers
31 การผลิตเฟอร์นิเจอร์	14	67	47	2,769.1	11,648.4	8,568.4	3,080.0	Manufacture of furniture
32 การผลิตผลิตภัณฑ์อื่นๆ	40	307	254	4,017.3	7,920.0	5,003.2	2,916.7	Other manufacturing
33 การซ่อมและการติดตั้งเครื่องจักรและอุปกรณ์	30	37	-	-	5,919.0	4,132.5	1,786.5	Repair and installation of machinery and equipment
38 การเก็บรวบรวมของเสีย การบำบัด และการกำจัดของเสีย รวมถึงการนำของเสียกลับมาใช้ใหม่	11	76	62	871.3	5,140.7	3,312.5	1,828.2	Waste collection, treatment and disposal activities; materials recovery

หมายเหตุ : D หมายถึง ตัวเลขที่ไม่เปิดเผย

Note : D means disclosure prohibited.

ที่มา : สำมะโนธุรกิจและอุตสาหกรรม พ.ศ. 2555 : อุตสาหกรรมการผลิต จังหวัดบึงกาฬ สำนักงานสถิติแห่งชาติ กระทรวงเทคโนโลยีสารสนเทศและการสื่อสาร

Source : The 2012 Business and Industrial Census : Manufacturing Industry, Bueng Kan Province, National Statistical Office, Ministry of Information and Communication Technology.

ตาราง 2 มูลค่าผลผลิตของสถานประกอบการอุตสาหกรรมการผลิตในปี 2554 จำแนกตามหมวดย่อยอุตสาหกรรม

TABLE 2 VALUE OF GROSS OUTPUT OF MANUFACTURING ESTABLISHMENTS IN 2011 BY DIVISION OF INDUSTRY

(พันบาท In Thousand Baht)

หมวดย่อยอุตสาหกรรม	จำนวน สถาน- ประกอบการ Number of establishments	รวม Total	มูลค่าขายผลผลิต Sales of goods produced	รายรับจาก การขายสินค้า ที่เข้ามาจำหน่าย ในสภาพเดิม Sales of goods purchased for resale	รายรับจากการ รับจ้างเหมาทำการ ผลิตสินค้า Receipts for contract and commission work	รายรับจากการ ให้บริการ บำรุงรักษา ซ่อมแซมและติดตั้ง ให้แก่สถาน ประกอบการอื่น Receipts for repair and installation work etc.	รายรับจากการ ให้เช่าอาคาร ฯลฯ และรายรับอื่น ๆ Receipts for rent on building etc. and other receipts	ส่วนเปลี่ยนแปลง มูลค่าสินค้าคงเหลือ Change in value of stocks	Division of industry
รวม	1,816	700,947.6	688,917.1	5,866.8	3,729.4	43.2	1,070.0	1,321.2	Total
10 การผลิตผลิตภัณฑ์อาหาร	812	270,975.6	266,859.4	3,804.3	-	-	341.6	-29.7	Manufacture of food products
11 การผลิตเครื่องดื่ม	14	12,937.9	12,949.3	-	-	-	-	-11.3	Manufacture of beverages
13 การผลิตสิ่งทอ	144	22,291.3	22,294.6	-	-	-	2.4	-5.7	Manufacture of textiles
14 การผลิตเสื้อผ้าเครื่องแต่งกาย	115	18,281.7	17,552.8	-	729.4	-	45.2	-45.7	Manufacture of wearing apparels
15 การผลิตเครื่องหนังและผลิตภัณฑ์ที่เกี่ยวข้อง	2	D	D	-	D	-	D	D	Manufacture of leather and related products
16 การผลิตไม้และผลิตภัณฑ์จากไม้และไม้ก๊อก (ยกเว้นเฟอร์นิเจอร์) การผลิตสิ่งของจากฟางและ วัสดุตัดสานอื่นๆ	476	35,129.5	35,149.6	-	-	-	-	-20.1	Manufacture of wood and products of wood and cork (except furniture); manufacture of articles of straw and plaiting materials
18 การพิมพ์และการผลิตซ้ำสื่อบันทึกข้อมูล	7	2,765.1	2,776.8	-	-	-	-	-11.7	Printing and reproduction of recorded media
20 การผลิตเคมีภัณฑ์และผลิตภัณฑ์เคมี	4	5,567.0	5,567.0	-	-	-	-	-	Manufacture of chemicals and chemical products
21 การผลิตเภสัชภัณฑ์ เคมีภัณฑ์ที่ใช้รักษาโรค และผลิตภัณฑ์จากพืชและสัตว์ที่ใช้รักษาโรค	2	D	D	-	-	-	-	D	Manufacture of pharmaceuticals, medicinal chemical and botanical products
22 การผลิตผลิตภัณฑ์ยางและพลาสติก	6	181,333.0	178,275.9	-	-	-	445.0	2,612.1	Manufacture of rubber and plastic products
23 การผลิตผลิตภัณฑ์อื่นๆ ที่ทำจากแร่โลหะ	47	57,246.4	55,458.0	1,732.5	-	-	-	55.9	Manufacture of other non-metallic mineral products
25 การผลิตผลิตภัณฑ์โลหะประดิษฐ์ (ยกเว้นเครื่องจักร และอุปกรณ์)	79	50,594.7	50,113.8	150.0	-	-	-	330.8	Manufacture of fabricated metal products (excepts machinery and equipment)
28 การผลิตเครื่องจักรและเครื่องมือ ซึ่งมีได้จัดประเภทไว้ในที่อื่น	2	D	D	-	-	-	D	-	Manufacture of machinery and equipment, n.e.c.
29 การผลิตยานยนต์ รถพ่วง และรถกึ่งพ่วง	11	5,428.4	5,278.4	150.0	-	-	-	-	Manufacture of motor vehicles, trailers and semi-trailers
31 การผลิตเฟอร์นิเจอร์	14	11,648.4	11,306.4	-	-	-	150.0	192.0	Manufacture of furniture
32 การผลิตผลิตภัณฑ์อื่นๆ	40	7,920.0	7,888.3	-	-	-	28.8	2.9	Other manufacturing
33 การซ่อมและการติดตั้งเครื่องจักรและอุปกรณ์	30	5,919.0	5,932.5	30.0	-	43.2	36.0	-122.7	Repair and installation of machinery and equipment
38 การเก็บรวบรวมของเสีย การบำบัด และการกำจัด ของเสีย รวมถึงการนำของเสียกลับมาใช้ใหม่	11	5,140.7	6,740.7	-	-	-	-	-1,600.0	Waste collection, treatment and disposal activities; materials recovery

หมายเหตุ : D หมายถึง ตัวเลขที่ไม่เปิดเผย

Note : D means disclosure prohibited.

ที่มา : สำมะโนธุรกิจและอุตสาหกรรม พ.ศ. 2555 : อุตสาหกรรมการผลิต จังหวัดบึงกาฬ สำนักงานสถิติแห่งชาติ กระทรวงเทคโนโลยีสารสนเทศและการสื่อสาร

Source : The 2012 Business and Industrial Census : Manufacturing Industry, Bueng Kan Province, National Statistical Office, Ministry of Information and Communication Technology.

ตาราง 3 ค่าใช้จ่ายขั้นกลางของสถานประกอบการอุตสาหกรรมการผลิตในปี 2554 จำแนกตามหมวดย่อยอุตสาหกรรม

TABLE 3 INTERMEDIATE CONSUMPTION OF MANUFACTURING ESTABLISHMENTS IN 2011 BY DIVISION OF INDUSTRY

(พันบาท In Thousand Baht)

หมวดย่อยอุตสาหกรรม	จำนวน สถาน- ประกอบการ	รวม Total	ค่าซื้อวัตถุดิบ และวัสดุประกอบ ที่ใช้ในการผลิต	ค่าเชื้อเพลิง และค่าไฟฟ้า ที่จ่ายในการผลิต	ค่าติดตั้งซ่อมแซมและ บำรุงรักษาสินค้า ที่จำหน่ายให้ลูกค้า	ค่าติดตั้งซ่อมแซมและ บำรุงรักษาเครื่องจักร เครื่องมือ	ค่าซื้อสินค้า ที่เข้ามาจำหน่าย ในสภาพเดิม	ค่าจ้างเหมาจ่ายให้ สถานประกอบการ อื่นผลิตสินค้าให้	ค่าใช้จ่ายอื่น ๆ Other expenses	ส่วนเปลี่ยนแปลง มูลค่าวัตถุดิบและ วัสดุประกอบฯ คงเหลือ	Division of industry
	Number of establishments		Purchase of materials and components	Cost of fuels, cost of electricity used in production	Cost of repair and maintenance sales of goods of purchase	Cost of repair and maintenance of machinery and equipment	Purchase of goods for resale	Cost of contract and commission work		Change in value of stocks of materials and components	
รวม	1,816	494,282.3	257,656.4	93,537.5	2,020.9	26,620.6	5,008.7	1,821.9	86,144.7	-21,471.6	Total
10 การผลิตผลิตภัณฑ์อาหาร	812	186,674.8	108,498.1	25,454.7	1,555.6	9,950.3	3,015.7	-	38,888.4	688.0	Manufacture of food products
11 การผลิตเครื่องดื่ม	14	8,248.9	3,169.6	1,234.9	46.7	1,050.0	-	-	2,142.4	-605.3	Manufacture of beverages
13 การผลิตสิ่งทอ	144	15,187.3	12,073.7	393.3	-	54.9	-	-	1,976.5	-688.9	Manufacture of textiles
14 การผลิตเสื้อผ้าเครื่องแต่งกาย	115	12,705.4	10,226.8	552.0	-	102.1	-	-	1,437.6	-386.8	Manufacture of wearing apparels
15 การผลิตเครื่องหนังและผลิตภัณฑ์ที่เกี่ยวข้อง	2	D	D	D	-	D	-	D	D	D	Manufacture of leather and related products
16 การผลิตไม้และผลิตภัณฑ์จากไม้และไม้ก๊อก (ยกเว้นเฟอร์นิเจอร์) การผลิตสิ่งของจากฟาง และวัสดุัดักสานอื่นๆ	476	24,956.0	17,141.7	686.7	16.4	45.6	-	82.2	4,853.2	-2,130.2	Manufacture of wood and products of wood and cork (except furniture); manufacture of articles of straw and plaiting materials
18 การพิมพ์และการผลิตซ้ำสื่อบันทึกข้อมูล	7	1,841.8	1,253.9	113.4	-	177.3	-	-	272.6	-24.5	Printing and reproduction of recorded media
20 การผลิตเคมีภัณฑ์และผลิตภัณฑ์เคมี	4	3,497.5	2,964.2	125.0	-	100.5	-	-	209.8	-98.0	Manufacture of chemicals and chemical products
21 การผลิตเภสัชภัณฑ์ เคมีภัณฑ์ที่ใช้รักษาโรค และผลิตภัณฑ์จากพืชและสัตว์ที่ใช้รักษาโรค	2	D	D	D	-	-	-	-	D	D	Manufacture of pharmaceuticals, medicinal chemical and botanical products
22 การผลิตผลิตภัณฑ์ยางและพลาสติก	6	130,463.1	25,927.6	61,191.7	-	14,310.9	-	-	18,907.3	-10,125.5	Manufacture of rubber and plastic products
23 การผลิตผลิตภัณฑ์อื่นๆ ที่ทำจากแร่โลหะ	47	44,318.5	30,742.2	754.5	103.1	249.2	1,485.0	-	6,725.3	-4,259.3	Manufacture of other non-metallic mineral products
25 การผลิตผลิตภัณฑ์โลหะประดิษฐ์ (ยกเว้นเครื่องจักรและอุปกรณ์)	79	35,571.0	24,988.6	1,725.2	149.4	288.8	100.0	-	6,818.7	-1,500.3	Manufacture of fabricated metal products (excepts machinery and equipment)
28 การผลิตเครื่องจักรและเครื่องมือ ซึ่งมีได้ จัดประเภทไว้ในที่อื่น	2	D	D	D	D	D	-	-	D	D	Manufacture of machinery and equipment, n.e.c.
29 การผลิตยานยนต์ รถพ่วง และรถกึ่งพ่วง	11	4,232.1	2,519.9	201.8	10.0	76.7	100.0	-	622.1	-701.7	Manufacture of motor vehicles, trailers and semi-trailers
31 การผลิตเฟอร์นิเจอร์	14	8,568.4	7,207.1	255.0	29.0	35.0	200.0	-	773.3	-69.0	Manufacture of furniture
32 การผลิตผลิตภัณฑ์อื่นๆ	40	5,003.2	4,061.6	133.8	-	82.0	-	-	563.6	-162.3	Other manufacturing
33 การซ่อมและการติดตั้งเครื่องจักรและอุปกรณ์	30	4,132.5	2,184.4	569.6	24.6	58.9	108.0	-	874.8	-312.3	Repair and installation of machinery and equipment
38 การเก็บรวบรวมของเสีย การบำบัด และการกำจัด ของเสีย รวมถึงการนำของเสียกลับมาใช้ใหม่	11	3,312.5	1,984.6	52.4	-	2.0	-	-	187.2	-1,086.3	Waste collection, treatment and disposal activities; materials recovery

หมายเหตุ : D หมายถึง ตัวเลขที่ไม่เปิดเผย

Note : D means disclosure prohibited.

ที่มา : สำมะโนธุรกิจและอุตสาหกรรม พ.ศ. 2555 : อุตสาหกรรมการผลิต จังหวัดบึงกาฬ สำนักงานสถิติแห่งชาติ กระทรวงเทคโนโลยีสารสนเทศและการสื่อสาร

Source : The 2012 Business and Industrial Census : Manufacturing Industry, Bueng Kan Province, National Statistical Office, Ministry of Information and Communication Technology.

ตาราง 4 คนทำงานในสถานประกอบการอุตสาหกรรมการผลิตในปี 2554 จำแนกตามสถานภาพการทำงาน เพศ และหมวดย่อยอุตสาหกรรม

TABLE 4 PERSONS ENGAGED IN MANUFACTURING ESTABLISHMENTS IN 2011 BY WORK STATUS, SEX AND DIVISION OF INDUSTRY

หมวดย่อยอุตสาหกรรม	จำนวนสถาน-ประกอบการ	รวม			คนทำงานโดยไม่ได้รับค่าจ้าง/ เงินเดือน			ลูกจ้างในกรรมวิธีการผลิต Operatives									ลูกจ้างอื่น ๆ			Division of industry
		Total			Unpaid workers			รวม			ผู้ปฏิบัติงานมีฝีมือ			ผู้ปฏิบัติงานไม่มีฝีมือ			Other employees			
		รวม	ชาย	หญิง	รวม	ชาย	หญิง	รวม	ชาย	หญิง	รวม	ชาย	หญิง	รวม	ชาย	หญิง	รวม	ชาย	หญิง	
รวม	1,816	8,330	2,982	5,348	2,625	1,385	1,240	5,667	1,581	4,086	5,243	1,364	3,878	424	217	207	38	15	23	Total
10 การผลิตผลิตภัณฑ์อาหาร	812	2,140	987	1,153	1,274	779	495	864	206	658	795	159	636	69	47	22	3	2	1	Manufacture of food products
11 การผลิตเครื่องดื่ม	14	233	155	79	44	26	18	184	124	61	136	94	42	48	30	19	5	5	-	Manufacture of beverages
13 การผลิตสิ่งทอ	144	1,350	101	1,250	156	19	137	1,192	82	1,111	1,133	77	1,057	59	5	54	2	-	2	Manufacture of textiles
14 การผลิตเสื้อผ้าเครื่องแต่งกาย	115	362	65	297	151	44	107	211	22	190	151	14	138	60	8	52	-	-	-	Manufacture of wearing apparels
15 การผลิตเครื่องหนังและผลิตภัณฑ์ที่เกี่ยวข้อง	2	D	D	D	D	D	D	D	D	D	D	-	D	D	D	-	-	-	-	Manufacture of leather and related products
16 การผลิตไม้และผลิตภัณฑ์จากไม้และไม้ก๊อก (ยกเว้นเฟอร์นิเจอร์) การผลิตสิ่งของจากฟาง และวัสดุพลาสติกอื่นๆ	476	2,029	536	1,493	628	252	376	1,401	284	1,117	1,401	284	1,117	-	-	-	-	-	-	Manufacture of wood and products of wood and cork (except furniture); manufacture of articles of straw and plaiting materials
18 การพิมพ์และการผลิตซ้ำสื่อบันทึกข้อมูล	7	14	8	6	12	7	5	2	1	1	-	-	-	2	1	1	-	-	-	Printing and reproduction of recorded media
20 การผลิตเคมีภัณฑ์และผลิตภัณฑ์เคมี	4	134	18	116	6	3	3	128	15	113	116	8	108	12	7	5	-	-	-	Manufacture of chemicals and chemical products
21 การผลิตเภสัชภัณฑ์ เคมีภัณฑ์ที่ใช้รักษาโรค และผลิตภัณฑ์จากพืชและสัตว์ที่ใช้รักษาโรค	2	D	D	D	D	D	D	D	-	D	D	-	D	-	-	-	-	-	-	Manufacture of pharmaceuticals, medicinal chemical and botanical products
22 การผลิตผลิตภัณฑ์ยางและพลาสติก	6	1,086	499	587	8	4	4	1,050	487	563	995	466	529	55	21	34	28	8	20	Manufacture of rubber and plastic products
23 การผลิตผลิตภัณฑ์อื่นๆ ที่ทำจากแร่โลหะ	47	197	162	36	85	60	24	113	101	11	49	42	7	63	59	4	-	-	-	Manufacture of other non-metallic mineral products
25 การผลิตผลิตภัณฑ์โลหะประดิษฐ์ (ยกเว้น เครื่องจักรและอุปกรณ์)	79	190	171	18	111	93	18	78	78	-	50	50	-	28	28	-	-	-	-	Manufacture of fabricated metal products (excepts machinery and equipment)
28 การผลิตเครื่องจักรและเครื่องมือ ซึ่งมีได้จัด ประเภทไว้ในที่อื่น	2	D	D	D	D	D	D	D	D	-	D	D	-	-	-	-	-	-	-	Manufacture of machinery and equipment, n.e.c.
29 การผลิตยานยนต์ รถพ่วง และรถกึ่งพ่วง	11	30	22	8	19	11	8	11	11	-	8	8	-	3	3	-	-	-	-	Manufacture of motor vehicles, trailers and semi-trailers
31 การผลิตเฟอร์นิเจอร์	14	67	48	19	20	18	2	47	30	17	47	30	17	-	-	-	-	-	-	Manufacture of furniture
32 การผลิตผลิตภัณฑ์อื่นๆ	40	307	126	181	52	25	27	254	101	154	233	95	137	22	5	16	-	-	-	Other manufacturing
33 การซ่อมและการติดตั้งเครื่องจักรและอุปกรณ์	30	37	29	8	37	29	8	-	-	-	-	-	-	-	-	-	-	-	-	Repair and installation of machinery and equipment
38 การเก็บรวบรวมของเสีย การบำบัด และการ กำจัดของเสีย รวมถึงการนำของเสียกลับมาใช้ใหม่	11	76	46	30	14	11	3	62	35	27	62	35	27	-	-	-	-	-	-	Waste collection, treatment and disposal activities; materials recovery

หมายเหตุ : D หมายถึง ตัวเลขที่ไม่เปิดเผย

Note : D means disclosure prohibited.

ที่มา : สำมะโนธุรกิจและอุตสาหกรรม พ.ศ. 2555 : อุตสาหกรรมการผลิต จังหวัดบึงกาฬ สำนักงานสถิติแห่งชาติ กระทรวงเทคโนโลยีสารสนเทศและการสื่อสาร

Source : The 2012 Business and Industrial Census : Manufacturing Industry, Bueng Kan Province, National Statistical Office, Ministry of Information and Communication Technology.

ตาราง 5 จำนวนสถานประกอบการอุตสาหกรรมการผลิต จำแนกตามจำนวนวันทำงานต่อสัปดาห์ จำนวนชั่วโมงทำงานเฉลี่ยต่อวันของลูกจ้าง และหมวดย่อยอุตสาหกรรม
TABLE 5 NUMBER OF MANUFACTURING ESTABLISHMENTS BY WORKING DAYS PER WEEK, WORKING HOURS PER DAY OF EMPLOYEES AND DIVISION OF INDUSTRY

หมวดย่อยอุตสาหกรรม	จำนวนสถานประกอบการ	คนทำงานโดยไม่ได้รับค่าจ้าง/เงินเดือน Unpaid workers						ลูกจ้างในกรรมวิธีการผลิต Operatives						Division of industry			
		จำนวนวันทำงานต่อสัปดาห์			จำนวนชั่วโมงทำงานเฉลี่ยต่อวัน			จำนวนวันทำงานต่อสัปดาห์			จำนวนชั่วโมงทำงานเฉลี่ยต่อวัน						
		Number of working days per week	Number of working hours per day	Number of working days per week	Number of working hours per day	Number of working days per week	Number of working hours per day	Number of working days per week	Number of working hours per day	Number of working days per week	Number of working hours per day						
รวม	1,816	480	545	787	1,061	738	13	57	99	304	111	345	5	1	5	6	Total
10 การผลิตผลิตภัณฑ์อาหาร	812	248	259	305	545	261	5	6	9	143	7	151	-	-	1	1	Manufacture of food products
11 การผลิตเครื่องดื่ม	14	2	-	12	-	14	-	2	3	7	-	10	1	-	3	3	Manufacture of beverages
13 การผลิตสิ่งทอ	144	44	41	59	102	38	4	22	11	27	27	32	1	1	-	1	Manufacture of textiles
14 การผลิตเสื้อผ้าเครื่องแต่งกาย	115	13	5	97	59	56	-	3	3	22	21	7	-	-	-	-	Manufacture of wearing apparels
15 การผลิตเครื่องหนังและผลิตภัณฑ์ที่เกี่ยวข้อง	2	-	D	D	D	-	-	-	D	D	D	D	-	-	-	-	Manufacture of leather and related products
16 การผลิตไม้และผลิตภัณฑ์จากไม้และไม้ก๊อก (ยกเว้นเฟอร์นิเจอร์) การผลิตสิ่งของจากฟางและวัสดุปลูกสวนอื่นๆ	476	109	152	215	329	147	-	10	20	67	49	48	-	-	-	-	Manufacture of wood and products of wood and cork (except furniture); manufacture of articles of straw and plaiting materials
18 การพิมพ์และการผลิตซ้ำสื่อบันทึกข้อมูล	7	1	4	2	1	6	-	-	1	-	-	1	-	-	-	-	Printing and reproduction of recorded media
20 การผลิตเคมีภัณฑ์และผลิตภัณฑ์เคมี	4	3	-	1	-	4	-	2	-	1	-	3	-	-	-	-	Manufacture of chemicals and chemical products
21 การผลิตเภสัชภัณฑ์ เคมีภัณฑ์ที่ใช้รักษาโรค และผลิตภัณฑ์จากพืชและสัตว์ที่ใช้รักษาโรค	2	-	D	D	D	D	-	-	D	-	-	D	-	-	-	-	Manufacture of pharmaceuticals, medicinal chemical and botanical products
22 การผลิตผลิตภัณฑ์ยางและพลาสติก	6	-	1	2	-	2	1	-	3	1	-	1	3	-	1	1	Manufacture of rubber and plastic products
23 การผลิตผลิตภัณฑ์อื่นๆ ที่ทำจากแร่โลหะ	47	21	12	14	-	44	3	8	13	6	-	27	-	-	-	-	Manufacture of other non-metallic mineral products
25 การผลิตผลิตภัณฑ์โลหะประดิษฐ์ (ยกเว้นเครื่องจักรและอุปกรณ์)	79	5	44	30	5	74	-	-	26	19	-	44	-	-	-	-	Manufacture of fabricated metal products (excepts machinery and equipment)
28 การผลิตเครื่องจักรและเครื่องมือ ซึ่งมีได้จัดประเภทไว้ในที่อื่น	2	-	-	D	D	D	-	-	-	D	-	D	-	-	-	-	Manufacture of machinery and equipment, n.e.c.
29 การผลิตยานยนต์ รถพ่วง และรถกึ่งพ่วง	11	3	4	3	-	11	-	-	3	-	-	3	-	-	-	-	Manufacture of motor vehicles, trailers and semi-trailers
31 การผลิตเฟอร์นิเจอร์	14	2	6	6	4	10	-	-	2	3	-	5	-	-	-	-	Manufacture of furniture
32 การผลิตผลิตภัณฑ์อื่นๆ	40	14	10	16	10	30	-	2	4	6	5	7	-	-	-	-	Other manufacturing
33 การซ่อมและการติดตั้งเครื่องจักรและอุปกรณ์	30	7	5	18	-	30	-	-	-	-	-	-	-	-	-	-	Repair and installation of machinery and equipment
38 การเก็บรวบรวมของเสีย การบำบัด และการกำจัดของเสีย รวมถึงการนำของเสียกลับมาใช้ใหม่	11	9	-	2	1	10	-	2	-	1	1	2	-	-	-	-	Waste collection, treatment and disposal activities; materials recovery

หมายเหตุ : D หมายถึง ตัวเลขที่ไม่เปิดเผย

Note : D means disclosure prohibited.

ที่มา : สำมะโนธุรกิจและอุตสาหกรรม พ.ศ. 2555 : อุตสาหกรรมการผลิต จังหวัดบึงกาฬ สำนักงานสถิติแห่งชาติ กระทรวงเทคโนโลยีสารสนเทศและการสื่อสาร

Source : The 2012 Business and Industrial Census : Manufacturing Industry, Bueng Kan Province, National Statistical Office, Ministry of Information and Communication Technology.

ตาราง 6 ค่าตอบแทนแรงงานในปี 2554 จำแนกตามหมวดย่อยอุตสาหกรรม

TABLE 6 REMUNERATION IN 2011 BY DIVISION OF INDUSTRY

(พันบาท In Thousand Baht)

หมวดย่อยอุตสาหกรรม	จำนวน สถาน- ประกอบการ Number of establishments	จำนวนลูกจ้าง Number of employees	รวม Total	ลูกจ้างในกรรมวิธีการผลิต Operatives							ลูกจ้างอื่น ๆ Other employees					Division of industry
				รวม Total	ค่าจ้าง เงินเดือน Wages, salaries	ค่าล่วงเวลา โบนัส ฯลฯ Overtime bonus etc.	สวัสดิการและผลประโยชน์ตอบแทน Fringe benefits		เงินที่สถานประกอบการ จ่ายสมทบเข้ากองทุน เพื่อการประกันสังคม ฯลฯ Employer's contribution to social security	รวม Total	ค่าจ้าง เงินเดือน Wages, salaries	ค่าล่วงเวลา โบนัส ฯลฯ Overtime bonus etc.	สวัสดิการและ ผลประโยชน์ ตอบแทนอื่น ๆ Others	เงินที่สถานประกอบการ จ่ายสมทบเข้ากองทุน เพื่อการประกันสังคม ฯลฯ Employer's contribution to social security		
							ค่ารักษาพยาบาล Medical care	อื่น ๆ Others								
รวม	1,816	5,705	171,689.3	164,651.2	161,410.5	1,241.0	1.0	1,595.9	402.7	7,038.1	6,566.5	108.0	175.5	188.1	Total	
10 การผลิตผลิตภัณฑ์อาหาร	812	867	25,542.8	25,254.8	24,055.0	1,027.2	-	-	172.6	288.0	174.6	108.0	-	5.4	Manufacture of food products	
11 การผลิตเครื่องดื่ม	14	190	6,222.9	6,190.9	5,811.0	161.3	-	218.5	-	32.0	32.0	-	-	-	Manufacture of beverages	
13 การผลิตสิ่งทอ	144	1,194	16,498.0	16,402.0	16,401.9	-	-	-	0.1	96.0	96.0	-	-	-	Manufacture of textiles	
14 การผลิตเสื้อผ้าเครื่องแต่งกาย	115	211	6,019.5	6,019.5	6,019.5	-	-	-	-	-	-	-	-	-	Manufacture of wearing apparel	
15 การผลิตเครื่องหนังและผลิตภัณฑ์ที่เกี่ยวข้อง	2	D	D	D	D	D	-	D	-	-	-	-	-	-	Manufacture of leather and related products	
16 การผลิตไม้และผลิตภัณฑ์จากไม้และไม้ก๊อก (ยกเว้นเฟอร์นิเจอร์) การผลิตสิ่งของจากฟาง และวัสดุถักสานอื่นๆ	476	1,401	18,249.9	18,249.9	18,249.8	-	-	-	0.1	-	-	-	-	-	Manufacture of wood and products of wood and cork (except furniture); manufacture of articles of straw and plaiting materials	
18 การพิมพ์และการผลิตซ้ำสื่อบันทึกข้อมูล	7	2	210.0	210.0	210.0	-	-	-	-	-	-	-	-	-	Printing and reproduction of recorded media	
20 การผลิตเคมีภัณฑ์และผลิตภัณฑ์เคมี	4	128	2,493.6	2,493.6	2,427.9	-	-	-	65.7	-	-	-	-	-	Manufacture of chemicals and chemical products	
21 การผลิตเภสัชภัณฑ์ เคมีภัณฑ์ที่ใช้รักษาโรค และผลิตภัณฑ์จากพืชและสัตว์ที่ใช้รักษาโรค	2	D	D	D	D	-	-	-	-	-	-	-	-	-	Manufacture of pharmaceuticals, medicinal chemical and botanical products	
22 การผลิตผลิตภัณฑ์ยางและพลาสติก	6	1,078	72,778.9	66,156.8	65,967.7	-	-	44.5	144.6	6,622.1	6,263.9	-	175.5	182.7	Manufacture of rubber and plastic products	
23 การผลิตผลิตภัณฑ์อื่นๆ ที่ทำจากแร่โลหะ	47	113	6,713.5	6,713.5	5,603.8	12.5	1.0	1,076.6	19.5	-	-	-	-	-	Manufacture of other non-metallic mineral products	
25 การผลิตผลิตภัณฑ์โลหะประดิษฐ์ (ยกเว้นเครื่องจักรและอุปกรณ์)	79	78	5,365.0	5,365.0	5,339.6	-	-	25.3	-	-	-	-	-	-	Manufacture of fabricated metal products (excepts machinery and equipment)	
28 การผลิตเครื่องจักรและเครื่องมือ ซึ่งมีได้จัด ประเภทไว้ในที่อื่น	2	D	D	D	D	-	-	-	-	-	-	-	-	-	Manufacture of machinery and equipment, n.e.c.	
29 การผลิตยานยนต์ รถพ่วง และรถกึ่งพ่วง	11	11	1,244.0	1,244.0	1,064.0	-	-	180.0	-	-	-	-	-	-	Manufacture of motor vehicles, trailers and semi-trailers	
31 การผลิตเฟอร์นิเจอร์	14	47	2,769.1	2,769.1	2,769.1	-	-	-	-	-	-	-	-	-	Manufacture of furniture	
32 การผลิตผลิตภัณฑ์อื่นๆ	40	254	4,017.3	4,017.3	4,011.2	-	-	6.0	-	-	-	-	-	-	Other manufacturing	
33 การซ่อมและการติดตั้งเครื่องจักรและอุปกรณ์	30	-	-	-	-	-	-	-	-	-	-	-	-	-	Repair and installation of machinery and equipment	
38 การเก็บรวบรวมของเสีย การบำบัด และการกำจัด ของเสีย รวมถึงการนำของเสียกลับมาใช้ใหม่	11	62	871.3	871.3	871.3	-	-	-	-	-	-	-	-	-	Waste collection, treatment and disposal activities; materials recovery	

หมายเหตุ : (1) D หมายถึง ตัวเลขที่ไม่เปิดเผย

(2) - ไม่มีข้อมูลหรือข้อมูลมีค่าเป็น 0 หรือมีข้อมูลจำนวนเล็กน้อย

Note : D means disclosure prohibited.

(2) - Nil or zero or negligible amount

ที่มา : สำมะโนธุรกิจและอุตสาหกรรม พ.ศ. 2555 : อุตสาหกรรมการผลิต จังหวัดบึงกาฬ สำนักงานสถิติแห่งชาติ กระทรวงเทคโนโลยีสารสนเทศและการสื่อสาร

Source : The 2012 Business and Industrial Census : Manufacturing Industry, Bueng Kan Province, National Statistical Office, Ministry of Information and Communication Technology.

ตาราง 7 จำนวนและร้อยละของสถานประกอบการอุตสาหกรรมผลิต จำแนกตามอัตราการใช้กำลังการผลิตต่อปี 2554 และหมวดย่อยอุตสาหกรรม

TABLE 7 NUMBER AND PERCENTAGE OF MANUFACTURING ESTABLISHMENTS BY PERCENTAGE OF CAPACITY UTILIZATION IN 2011 AND DIVISION OF INDUSTRY

หมวดย่อยอุตสาหกรรม	จำนวนสถานประกอบการ		อัตราการใช้กำลังการผลิตต่อปี 2554 Percentage of capacity utilization in 2011																				เฉลี่ยต่อสถานประกอบการ Average per establishment	Division of industry		
	Number of establishments		< 10		10 - 19		20 - 29		30 - 39		40 - 49		50 - 59		60 - 69		70 - 79		80 - 89		90 - 99				≥100	
	จำนวน	ร้อยละ	จำนวน	ร้อยละ	จำนวน	ร้อยละ	จำนวน	ร้อยละ	จำนวน	ร้อยละ	จำนวน	ร้อยละ	จำนวน	ร้อยละ	จำนวน	ร้อยละ	จำนวน	ร้อยละ	จำนวน	ร้อยละ	จำนวน	ร้อยละ			จำนวน	ร้อยละ
	Number	%	Number	%	Number	%	Number	%	Number	%	Number	%	Number	%	Number	%	Number	%	Number	%	Number	%			Number	%
รวม	1,816	100.0	400	22.0	8	0.4	9	0.5	1	0.1	15	0.8	112	6.2	254	14.0	126	7.0	97	5.4	92	5.1	701	38.6	64.6	Total
10 การผลิตผลิตภัณฑ์อาหาร	812	100.0	254	31.3	-	-	-	-	-	-	4	0.5	62	7.7	57	7.0	2	0.3	14	1.7	73	9.0	346	42.6	60.8	Manufacture of food products
11 การผลิตเครื่องดื่ม	14	100.0	-	-	-	-	2	14.3	-	-	-	-	3	19.1	3	19.1	1	7.1	4	26.2	-	-	2	14.3	64.9	Manufacture of beverages
13 การผลิตสิ่งทอ	144	100.0	42	29.1	-	-	2	1.6	1	0.9	2	1.0	3	1.7	18	12.7	4	3.0	17	11.8	1	0.7	54	37.4	59.4	Manufacture of textiles
14 การผลิตเสื้อผ้าเครื่องแต่งกาย	115	100.0	-	-	8	6.6	-	-	-	-	8	6.6	-	-	23	19.7	3	2.6	8	6.6	4	3.5	63	54.6	79.9	Manufacture of wearing apparels
15 การผลิตเครื่องหนังและผลิตภัณฑ์ที่เกี่ยวข้อง	2	100.0	-	-	-	-	-	-	-	-	-	-	-	1	50.0	-	-	-	-	-	-	-	1	50.0	80.0	Manufacture of leather and related products
16 การผลิตไม้และผลิตภัณฑ์จากไม้และไม้ก๊อก (ยกเว้นเฟอร์นิเจอร์) การผลิตสิ่งของจากฟาง และวัสดุจากสานอื่น ๆ	476	100.0	68	14.3	-	-	-	-	-	-	-	-	26	5.6	148	31.1	100	21.0	19	4.0	7	1.4	107	22.5	63.3	Manufacture of wood and products of wood and cork (except furniture); manufacture of articles of straw and plaiting materials
18 การพิมพ์และการผลิตซ้ำสื่อบันทึกข้อมูล	7	100.0	1	16.7	-	-	-	-	-	-	-	-	2	33.3	-	-	1	16.7	-	-	-	-	2	33.3	61.8	Printing and reproduction of recorded media
20 การผลิตเคมีภัณฑ์และผลิตภัณฑ์เคมี	4	100.0	1	25.0	-	-	-	-	-	-	-	-	-	-	-	-	1	25.0	-	-	-	-	2	50.0	67.8	Manufacture of chemicals and chemical products
21 การผลิตเภสัชภัณฑ์ เคมีภัณฑ์ที่ใช้รักษาโรค และผลิตภัณฑ์จากพืชและสัตว์ที่ใช้รักษาโรค	2	100.0	-	-	-	-	-	-	-	-	-	1	50.0	-	-	-	-	-	-	-	-	-	1	50.0	70.0	Manufacture of pharmaceuticals, medicinal chemical and botanical products
22 การผลิตผลิตภัณฑ์ยางและพลาสติก	6	100.0	-	-	-	-	-	-	-	-	-	1	16.7	-	-	4	66.7	1	16.7	-	-	-	-	-	68.8	Manufacture of rubber and plastic products
23 การผลิตผลิตภัณฑ์อื่นๆ ที่ทำจากแร่โลหะ	47	100.0	8	17.6	-	-	-	-	-	-	1	2.1	4	8.8	-	-	4	8.8	13	26.7	-	-	17	36.1	69.0	Manufacture of other non-metallic mineral products
25 การผลิตผลิตภัณฑ์โลหะประดิษฐ์ (ยกเว้นเครื่องจักรและอุปกรณ์)	79	100.0	7	8.3	-	-	-	-	-	-	-	-	5	6.7	1	1.6	3	4.2	14	17.2	3	4.2	46	57.9	83.0	Manufacture of fabricated metal products (excepts machinery and equipment)
28 การผลิตเครื่องจักรและเครื่องมือ ซึ่งมิได้จัดประเภทไว้ในที่อื่น	2	100.0	-	-	-	-	-	-	-	-	-	-	-	-	-	-	-	-	-	-	-	-	2	100.0	100.0	Manufacture of machinery and equipment, n.e.c.
29 การผลิตยานยนต์ รถพ่วง และรถกึ่งพ่วง	11	100.0	-	-	-	-	-	-	-	-	-	-	-	-	-	-	-	-	-	-	-	-	11	100.0	100.0	Manufacture of motor vehicles, trailers and semi-trailers
31 การผลิตเฟอร์นิเจอร์	14	100.0	2	14.3	-	-	-	-	-	-	-	1	7.1	3	21.4	-	-	2	14.3	1	7.1	5	35.7	70.1	Manufacture of furniture	
32 การผลิตผลิตภัณฑ์อื่นๆ	40	100.0	7	18.7	-	-	5	12.0	-	-	-	-	5	12.0	-	-	1	2.5	3	7.5	3	8.3	16	39.0	63.7	Other manufacturing
33 การซ่อมและการติดตั้งเครื่องจักรและอุปกรณ์	30	100.0	2	8.2	-	-	-	-	-	-	-	-	-	-	-	-	-	2	8.2	-	-	25	83.7	90.3	Repair and installation of machinery and equipment	
38 การเก็บรวบรวมของเสีย การบำบัดและการกำจัด ของเสีย รวมถึงการนำของเสียกลับมาใช้ใหม่	11	100.0	7	60.6	-	-	-	-	-	-	-	-	-	-	-	-	1	9.1	1	12.1	-	-	2	18.2	34.9	Waste collection, treatment and disposal activities; materials recovery

ที่มา : สำมะโนธุรกิจและอุตสาหกรรม พ.ศ. 2555 : อุตสาหกรรมการผลิต จังหวัดบึงกาฬ สำนักงานสถิติแห่งชาติ กระทรวงเทคโนโลยีสารสนเทศและการสื่อสาร

Source : The 2012 Business and Industrial Census : Manufacturing Industry, Bueng Kan Province, National Statistical Office, Ministry of Information and Communication Technology.

ตาราง 8 มูลค่าวัตถุดิบและวัสดุประกอบฯ และสินค้าคงเหลือต้นปีและปลายปี 2554 จำแนกตามหมวดย่อยอุตสาหกรรม

TABLE 8 VALUE OF STOCKS AT THE BEGINNING AND THE END OF 2011 BY DIVISION OF INDUSTRY

(พันบาท In Thousand Baht)

หมวดย่อยอุตสาหกรรม	จำนวน สถาน- ประกอบการ Number of establishments	มูลค่า ณ ต้นปี 2554 At the beginning of 2011					มูลค่า ณ ปลายปี 2554 At the end of 2011					Division of industry
		รวม Total	วัตถุดิบ และ วัสดุประกอบฯ Materials and components	สินค้า ระหว่าง ผลิต Work in progress	สินค้า สำเร็จรูป Finished goods	สินค้าที่เข้ามา จำหน่ายใน สภาพเดิม Goods purchased for resale	รวม Total	วัตถุดิบ และ วัสดุประกอบฯ Materials and components	สินค้า ระหว่าง ผลิต Work in progress	สินค้า สำเร็จรูป Finished goods	สินค้าที่เข้ามา จำหน่ายใน สภาพเดิม Goods purchased for resale	
รวม	1,816	74,911.6	59,196.4	2,226.3	13,337.1	151.8	54,761.2	37,724.8	2,604.4	14,197.8	234.3	Total
10 การผลิตผลิตภัณฑ์อาหาร	812	13,298.8	12,605.6	364.2	321.0	8.0	13,957.1	13,293.6	406.0	249.5	8.0	Manufacture of food products
11 การผลิตเครื่องดื่ม	14	1,101.4	968.4	39.7	93.3	-	484.7	363.0	41.7	80.0	-	Manufacture of beverages
13 การผลิตสิ่งทอ	144	1,636.4	1,261.5	216.0	158.9	-	941.8	572.7	221.0	148.2	-	Manufacture of textiles
14 การผลิตเสื้อผ้าเครื่องแต่งกาย	115	873.5	599.8	217.7	56.0	-	441.0	213.0	70.0	158.0	-	Manufacture of wearing apparels
15 การผลิตเครื่องหนังและผลิตภัณฑ์ที่เกี่ยวข้อง	2	D	D	D	D	-	D	D	D	D	-	Manufacture of leather and related products
16 การผลิตไม้และผลิตภัณฑ์จากไม้และไม้ก๊อก (ยกเว้นเฟอร์นิเจอร์) การผลิตสิ่งของจากฟาง และวัสดุถักสานอื่นๆ	476	4,635.3	4,458.0	100.3	77.0	-	2,484.9	2,327.8	65.8	91.4	-	Manufacture of wood and products of wood and cork (except furniture); manufacture of articles of straw and plaiting materials
18 การพิมพ์และการผลิตซ้ำสื่อบันทึกข้อมูล	7	262.5	198.3	-	64.2	-	226.3	173.8	-	52.5	-	Printing and reproduction of recorded media
20 การผลิตเคมีภัณฑ์และผลิตภัณฑ์เคมี	4	1,198.0	998.0	100.0	100.0	-	1,100.0	900.0	100.0	100.0	-	Manufacture of chemicals and chemical products
21 การผลิตเภสัชภัณฑ์ เคมีภัณฑ์ที่ใช้รักษาโรค และผลิตภัณฑ์จากพืชและสัตว์ที่ใช้รักษาโรค	2	D	D	D	D	-	D	D	D	D	-	Manufacture of pharmaceuticals, medicinal chemical and botanical products
22 การผลิตผลิตภัณฑ์ยางและพลาสติก	6	31,678.2	20,569.7	39.7	11,068.8	-	24,164.7	10,444.2	886.7	12,833.8	-	Manufacture of rubber and plastic products
23 การผลิตผลิตภัณฑ์อื่นๆ ที่ทำจากแร่โลหะ	47	7,035.7	6,709.1	48.2	154.7	123.8	2,832.4	2,449.8	36.2	140.1	206.3	Manufacture of other non-metallic mineral products
25 การผลิตผลิตภัณฑ์โลหะประดิษฐ์ (ยกเว้นเครื่องจักรและอุปกรณ์)	79	7,030.8	6,799.2	86.7	145.0	-	5,861.4	5,298.9	375.0	187.5	-	Manufacture of fabricated metal products (excepts machinery and equipment)
28 การผลิตเครื่องจักรและเครื่องมือ ซึ่งมีได้ จัดประเภทไว้ในที่อื่น	2	D	D	-	-	-	D	D	-	-	-	Manufacture of machinery and equipment, n.e.c.
29 การผลิตยานยนต์ รถพ่วง และรถกึ่งพ่วง	11	886.7	886.7	-	-	-	185.0	185.0	-	-	-	Manufacture of motor vehicles, trailers and semi-trailers
31 การผลิตเฟอร์นิเจอร์	14	790.0	554.0	146.0	70.0	20.0	913.0	485.0	328.0	80.0	20.0	Manufacture of furniture
32 การผลิตผลิตภัณฑ์อื่นๆ	40	646.4	538.0	59.9	48.6	-	487.0	375.7	69.5	41.8	-	Other manufacturing
33 การซ่อมและการติดตั้งเครื่องจักรและอุปกรณ์	30	685.9	563.2	-	122.7	-	250.9	250.9	-	-	-	Repair and installation of machinery and equipment
38 การเก็บรวบรวมของเสีย การบำบัด และการกำจัด ของเสีย รวมถึงการนำของเสียกลับมาใช้ใหม่	11	3,056.3	1,456.3	800.0	800.0	-	370.0	370.0	-	-	-	Waste collection, treatment and disposal activities; materials recovery

หมายเหตุ : D หมายถึง ตัวเลขที่ไม่เปิดเผย

Note : D means disclosure prohibited.

ที่มา : สำมะโนธุรกิจและอุตสาหกรรม พ.ศ. 2555 : อุตสาหกรรมการผลิตจังหวัด บึงกาฬ สำนักงานสถิติแห่งชาติ กระทรวงเทคโนโลยีสารสนเทศและการสื่อสาร

Source : The 2012 Business and Industrial Census : Manufacturing Industry, Bueng Kan Province, National Statistical Office, Ministry of Information and Communication Technology.

ตาราง 9 ส่วนเปลี่ยนแปลงของมูลค่าวัตถุดิบและวัสดุประกอบฯ และสินค้าคงเหลือในปี 2554 จำแนกตามหมวดย่อยอุตสาหกรรม

TABLE 9 CHANGE IN VALUE OF STOCKS IN 2011 BY DIVISION OF INDUSTRY

(พันบาท In Thousand Baht)

หมวดย่อยอุตสาหกรรม	จำนวน สถาน- ประกอบการ Number of establishments	ส่วนเปลี่ยนแปลงของมูลค่าวัตถุดิบและวัสดุประกอบฯ และสินค้าคงเหลือ Change in value of stocks					สินค้าที่ซื้อ มาจำหน่ายใน สภาพเดิม Goods purchased for resale	Division of industry
		รวม Total	วัตถุดิบและ วัสดุประกอบฯ Materials and components	สินค้าระหว่าง ผลิต Work in progress	สินค้า สำเร็จรูป Finished goods			
รวม	1,816	-20,150.4	-21,471.6	378.1	860.6	82.5	Total	
10 การผลิตผลิตภัณฑ์อาหาร	812	658.3	688.0	41.8	-71.5	-	Manufacture of food products	
11 การผลิตเครื่องดื่ม	14	-616.7	-605.3	2.0	-13.3	-	Manufacture of beverages	
13 การผลิตสิ่งทอ	144	-694.6	-688.9	5.0	-10.7	-	Manufacture of textiles	
14 การผลิตเสื้อผ้าเครื่องแต่งกาย	115	-432.5	-386.8	-147.7	102.0	-	Manufacture of wearing apparels	
15 การผลิตเครื่องหนังและผลิตภัณฑ์ที่เกี่ยวข้อง	2	D	D	D	D	-	Manufacture of leather and related products	
16 การผลิตไม้และผลิตภัณฑ์จากไม้และไม้ก๊อก (ยกเว้นเฟอร์นิเจอร์) การผลิตสิ่งของจากฟางและวัสดุจากสานอื่นๆ	476	-2,150.4	-2,130.2	-34.5	14.4	-	Manufacture of wood and products of wood and cork (except furniture); manufacture of articles of straw and plaiting materials	
18 การพิมพ์และการผลิตซ้ำสื่อบันทึกข้อมูล	7	-36.2	-24.5	-	-11.7	-	Printing and reproduction of recorded media	
20 การผลิตเคมีภัณฑ์และผลิตภัณฑ์เคมี	4	-98.0	-98.0	-	-	-	Manufacture of chemicals and chemical products	
21 การผลิตเภสัชภัณฑ์ เคมีภัณฑ์ที่ใช้รักษาโรค และผลิตภัณฑ์จาก พืชและสัตว์ที่ใช้รักษาโรค	2	D	D	D	D	-	Manufacture of pharmaceuticals, medicinal chemical and botanical products	
22 การผลิตผลิตภัณฑ์ยางและพลาสติก	6	-7,513.5	-10,125.5	847.0	1,765.1	-	Manufacture of rubber and plastic products	
23 การผลิตผลิตภัณฑ์อื่นๆ ที่ทำจากแร่โลหะ	47	-4,203.4	-4,259.3	-12.0	-14.6	82.5	Manufacture of other non-metallic mineral products	
25 การผลิตผลิตภัณฑ์โลหะประดิษฐ์ (ยกเว้นเครื่องจักรและอุปกรณ์)	79	-1,169.5	-1,500.3	288.3	42.5	-	Manufacture of fabricated metal products (excepts machinery and equipment)	
28 การผลิตเครื่องจักรและเครื่องมือ ซึ่งมีได้จัดประเภทไว้ในที่อื่น	2	D	D	-	-	-	Manufacture of machinery and equipment, n.e.c.	
29 การผลิตยานยนต์ รถพ่วง และรถกึ่งพ่วง	11	-701.7	-701.7	-	-	-	Manufacture of motor vehicles, trailers and semi-trailers	
31 การผลิตเฟอร์นิเจอร์	14	123.0	-69.0	182.0	10.0	-	Manufacture of furniture	
32 การผลิตผลิตภัณฑ์อื่นๆ	40	-159.4	-162.3	9.7	-6.8	-	Other manufacturing	
33 การซ่อมและการติดตั้งเครื่องจักรและอุปกรณ์	30	-435.0	-312.3	-	-122.7	-	Repair and installation of machinery and equipment	
38 การเก็บรวบรวมของเสีย การบำบัด และ การกำจัด ของเสีย รวมถึงการนำของเสียกลับมาใช้ใหม่	11	-2,686.3	-1,086.3	-800.0	-800.0	-	Waste collection, treatment and disposal activities; materials recovery	

หมายเหตุ : D หมายถึง ตัวเลขที่ไม่เปิดเผย

Note : D means disclosure prohibited.

ที่มา : สำมะโนธุรกิจและอุตสาหกรรม พ.ศ. 2555 : อุตสาหกรรมการผลิต จังหวัดบึงกาฬ สำนักงานสถิติแห่งชาติ กระทรวงเทคโนโลยีสารสนเทศและการสื่อสาร

Source : The 2012 Business and Industrial Census : Manufacturing Industry, Bueng Kan Province, National Statistical Office, Ministry of Information and Communication Technology.

ตาราง 10 ค่าใช้จ่ายทั้งสิ้นของสถานประกอบการอุตสาหกรรมการผลิตในปี 2554 จำแนกตามหมวดย่อยอุตสาหกรรม

TABLE 10 TOTAL EXPENSES OF MANUFACTURING ESTABLISHMENTS IN 2011 BY DIVISION OF INDUSTRY

(พันบาท In Thousand Baht)

หมวดย่อยอุตสาหกรรม	จำนวน สถาน- ประกอบการ Number of establishments	รวม Total	ค่าซื้อวัตถุดิบ และวัสดุประกอบา ที่ใช้ในการผลิต Purchase of materials and components	ค่าเชื้อเพลิง และค่าไฟฟ้า ที่ใช้จ่ายในการผลิต Cost of fuels, electricity used in production	ค่าติดตั้งซ่อมแซมและ บำรุงรักษาสินค้า ที่จำหน่ายให้ออกค้า Cost of repair and maintenance sales of goods of purchase	ค่าติดตั้งซ่อมแซมและ บำรุงรักษาเครื่องจักร เครื่องมือ Cost of repair and maintenance of machinery and equipment	ค่าซื้อสินค้า ที่ซื้อจกจำหน่าย ในสภาพเดิม Purchase of goods for resale	ค่าจ้างเหมาจ่ายให้ สถานประกอบการ อื่นผลิตสินค้าให้ Cost of contract and commission work	ค่าใช้จ่าย ในการขาย Cost of sale	ค่าใช้จ่าย ในการบริหาร และดำเนินงาน Administrative expense	ค่าใช้จ่ายอื่น ๆ Other expenses	Division of industry
รวม	1,816	488,301.2	257,656.4	93,537.5	2,020.9	26,620.6	5,008.7	1,821.9	12,382.7	74,365.3	14,887.4	Total
10 การผลิตผลิตภัณฑ์อาหาร	812	189,875.2	108,498.1	25,454.7	1,555.6	9,950.3	3,015.7	-	8,546.3	32,702.1	152.4	Manufacture of food products
11 การผลิตเครื่องดื่ม	14	8,246.6	3,169.6	1,234.9	46.7	1,050.0	-	-	616.0	2,109.4	20.0	Manufacture of beverages
13 การผลิตสิ่งทอ	144	14,515.5	12,073.7	393.3	-	54.9	-	-	174.8	1,802.1	16.7	Manufacture of textiles
14 การผลิตเสื้อผ้าเครื่องแต่งกาย	115	12,318.6	10,226.8	552.0	-	102.1	-	-	146.0	1,268.5	23.1	Manufacture of wearing apparels
15 การผลิตเครื่องหนังและผลิตภัณฑ์ที่เกี่ยวข้อง	2	D	D	D	-	D	-	D	D	D	-	Manufacture of leather and related products
16 การผลิตไม้และผลิตภัณฑ์จากไม้และไม้ก๊อก (ยกเว้นเฟอร์นิเจอร์) การผลิตสิ่งของจากฟาง และวัสดุจากสานอื่นๆ	476	22,889.6	17,141.7	686.7	16.4	45.6	-	82.2	692.8	4,174.1	50.1	Manufacture of wood and products of wood and cork (except furniture); manufacture of articles of straw and plaiting materials
18 การพิมพ์และการผลิตซ้ำสื่อบันทึกข้อมูล	7	1,835.9	1,253.9	113.4	-	177.3	-	-	10.5	280.8	-	Printing and reproduction of recorded media
20 การผลิตเคมีภัณฑ์และผลิตภัณฑ์เคมี	4	3,409.5	2,964.2	125.0	-	100.5	-	-	-	219.8	-	Manufacture of chemicals and chemical products
21 การผลิตเภสัชภัณฑ์ เคมีภัณฑ์ที่ใช้รักษาโรค และผลิตภัณฑ์จากพืชและสัตว์ที่ใช้รักษาโรค	2	D	D	D	-	-	-	-	D	D	-	Manufacture of pharmaceuticals, medicinal chemical and botanical products
22 การผลิตผลิตภัณฑ์ยางและพลาสติก	6	131,044.0	25,927.6	61,191.7	-	14,310.9	-	-	422.0	14,801.7	14,390.1	Manufacture of rubber and plastic products
23 การผลิตผลิตภัณฑ์อื่นๆ ที่ทำจากแร่โลหะ	47	41,521.5	30,742.2	754.5	103.1	249.2	1,485.0	-	446.4	7,534.9	206.3	Manufacture of other non-metallic mineral products
25 การผลิตผลิตภัณฑ์โลหะประดิษฐ์ (ยกเว้นเครื่องจักรและอุปกรณ์)	79	34,101.9	24,988.6	1,725.2	149.4	288.8	100.0	-	225.7	6,609.5	14.8	Manufacture of fabricated metal products (excepts machinery and equipment)
28 การผลิตเครื่องจักรและเครื่องมือ ซึ่งไม่ได้จัด ประเภทไว้ในที่อื่น	2	D	D	D	D	D	-	-	D	D	-	Manufacture of machinery and equipment, n.e.c.
29 การผลิตยานยนต์ รถพ่วง และรถกึ่งพ่วง	11	3,530.4	2,519.9	201.8	10.0	76.7	100.0	-	124.0	498.1	-	Manufacture of motor vehicles, trailers and semi-trailers
31 การผลิตเฟอร์นิเจอร์	14	8,499.4	7,207.1	255.0	29.0	35.0	200.0	-	74.0	685.3	14.0	Manufacture of furniture
32 การผลิตผลิตภัณฑ์อื่นๆ	40	4,841.0	4,061.6	133.8	-	82.0	-	-	93.3	470.3	-	Other manufacturing
33 การซ่อมและการติดตั้งเครื่องจักรและอุปกรณ์	30	3,885.9	2,184.4	569.6	24.6	58.9	108.0	-	-	940.4	-	Repair and installation of machinery and equipment
38 การเก็บรวบรวมของเสีย การบำบัด และการ กำจัดของเสีย รวมถึงการนำของเสียกลับมา ใช้ใหม่	11	2,226.2	1,984.6	52.4	-	2.0	-	-	-	187.2	-	Waste collection, treatment and disposal activities; materials recovery

หมายเหตุ : D หมายถึง ตัวเลขที่ไม่เปิดเผย

Note : D means disclosure prohibited.

ที่มา : สำมะโนธุรกิจและอุตสาหกรรม พ.ศ. 2555 : อุตสาหกรรมการผลิต จังหวัดบึงกาฬ สำนักงานสถิติแห่งชาติ กระทรวงเทคโนโลยีสารสนเทศและการสื่อสาร

Source : The 2012 Business and Industrial Census : Manufacturing Industry, Bueng Kan Province, National Statistical Office, Ministry of Information and Communication Technology.

ตาราง 11 รายรับทั้งสิ้นของสถานประกอบการอุตสาหกรรมการผลิตในปี 2554 จำแนกตามหมวดย่อยอุตสาหกรรม

TABLE 11 TOTAL RECEIPTS OF MANUFACTURING ESTABLISHMENTS IN 2011 BY DIVISION OF INDUSTRY

(พันบาท In Thousand Baht)

หมวดย่อยอุตสาหกรรม	จำนวน สถานประกอบการ Number of establishments	รวม Total	มูลค่าขายผลิต Sales of goods produced	รายรับจาก การขายสินค้า ที่ซื้อมาจำหน่าย ในสภาพเดิม Sales of goods purchased for resale	รายรับจากการ รับจ้างเนมาทำการ ผลิตสินค้า Receipts for contract and commission work	รายรับจากการให้ บริการ บำรุงรักษา ซ่อมแซมฯ Receipts for repair and installation work done for others	รายรับจากการให้เช่า อาคาร อาคารพร้อมที่ดินฯ Receipts for rent on building, vehicle, machinery and equipment	เงินปันผลรับ Dividend	ดอกเบี้ยรับ Interest	รายรับอื่น ๆ Other receipts	Division of industry
รวม	1,816	703,253.4	688,917.1	5,866.8	3,729.4	43.2	481.0	6.0	3,621.0	589.0	Total
10 การผลิตผลิตภัณฑ์อาหาร	812	271,005.4	266,859.4	3,804.3	-	-	-	-	-	341.6	Manufacture of food products
11 การผลิตเครื่องดื่ม	14	12,949.3	12,949.3	-	-	-	-	-	-	-	Manufacture of beverages
13 การผลิตสิ่งทอ	144	22,303.0	22,294.6	-	-	-	-	6.0	-	2.4	Manufacture of textiles
14 การผลิตเสื้อผ้าเครื่องแต่งกาย	115	18,327.4	17,552.8	-	729.4	-	-	-	-	45.2	Manufacture of wearing apparel
15 การผลิตเครื่องหนังและผลิตภัณฑ์ที่เกี่ยวข้อง	2	D	D	-	D	-	-	-	-	D	Manufacture of leather and related products
16 การผลิตไม้และผลิตภัณฑ์จากไม้และไม้ก๊อก (ยกเว้นเฟอร์นิเจอร์) การผลิตสิ่งของจากฟาง และวัสดุจากสานอื่นๆ	476	35,149.6	35,149.6	-	-	-	-	-	-	-	Manufacture of wood and products of wood and cork (except furniture); manufacture of articles of straw and plaiting materials
18 การพิมพ์และการผลิตซ้ำสื่อบันทึกข้อมูล	7	2,776.8	2,776.8	-	-	-	-	-	-	-	Printing and reproduction of recorded media
20 การผลิตเคมีภัณฑ์และผลิตภัณฑ์เคมี	4	5,567.0	5,567.0	-	-	-	-	-	-	-	Manufacture of chemicals and chemical products
21 การผลิตเภสัชภัณฑ์ เคมีภัณฑ์ที่ใช้รักษาโรค และผลิตภัณฑ์จากพืชและสัตว์ที่ใช้รักษาโรค	2	D	D	-	-	-	-	-	-	-	Manufacture of pharmaceuticals, medicinal chemical and botanical products
22 การผลิตผลิตภัณฑ์ยางและพลาสติก	6	182,341.9	178,275.9	-	-	-	445.0	-	3,621.0	-	Manufacture of rubber and plastic products
23 การผลิตผลิตภัณฑ์อื่นๆ ที่ทำจากแร่โลหะ	47	57,190.5	55,458.0	1,732.5	-	-	-	-	-	-	Manufacture of other non-metallic mineral products
25 การผลิตผลิตภัณฑ์โลหะประดิษฐ์ (ยกเว้นเครื่องจักรและอุปกรณ์)	79	50,263.8	50,113.8	150.0	-	-	-	-	-	-	Manufacture of fabricated metal products (excepts machinery and equipment)
28 การผลิตเครื่องจักรและเครื่องมือ ซึ่งมีได้ จัดประเภทไว้ในที่อื่น	2	D	D	-	-	-	-	-	-	D	Manufacture of machinery and equipment, n.e.c.
29 การผลิตยานยนต์ รถพ่วง และรถกึ่งพ่วง	11	5,428.4	5,278.4	150.0	-	-	-	-	-	-	Manufacture of motor vehicles, trailers and semi-trailers
31 การผลิตเฟอร์นิเจอร์	14	11,456.4	11,306.4	-	-	-	-	-	-	150.0	Manufacture of furniture
32 การผลิตผลิตภัณฑ์อื่นๆ	40	7,917.1	7,888.3	-	-	-	-	-	-	28.8	Other manufacturing
33 การซ่อมและการติดตั้งเครื่องจักรและอุปกรณ์	30	6,041.7	5,932.5	30.0	-	43.2	36.0	-	-	-	Repair and installation of machinery and equipment
38 การเก็บรวบรวมของเสีย การบำบัด และ การกำจัดของเสีย รวมถึงการนำของเสีย กลับมาใช้ใหม่	11	6,740.7	6,740.7	-	-	-	-	-	-	-	Waste collection, treatment and disposal activities; materials recovery

หมายเหตุ : D หมายถึง ตัวเลขที่ไม่เปิดเผย

Note : D means disclosure prohibited.

ที่มา : สำมะโนธุรกิจและอุตสาหกรรม พ.ศ. 2555 : อุตสาหกรรมการผลิต จังหวัดบึงกาฬ สำนักงานสถิติแห่งชาติ กระทรวงเทคโนโลยีสารสนเทศและการสื่อสาร

Source : The 2012 Business and Industrial Census : Manufacturing Industry, Bueng Kan Province, National Statistical Office, Ministry of Information and Communication Technology.

ตาราง 12 มูลค่าตามบัญชีของสินทรัพย์ถาวรในปี 2554 จำแนกตามหมวดย่อยอุตสาหกรรม

TABLE 12 BOOK VALUE OF FIXED ASSETS IN 2011 BY DIVISION OF INDUSTRY

(พันบาท In Thousand Baht)

หมวดย่อยอุตสาหกรรม	จำนวน สถาน- ประกอบการ Number of establish- ments	มูลค่าสินทรัพย์ต้นงวด Book value of fixed assets 1 Jan. 2011									มูลค่าสินทรัพย์ปลายงวด Book value of fixed assets 31 Dec. 2011									Division of industry
		รวม	ที่ดิน	อาคารและ สิ่งก่อสร้าง Building and construction	เครื่องจักร Machinery	ยานพาหนะ Vehicles	เครื่องใช้ สำนักงาน Office appliances	เครื่องมือ อื่นๆ Other tools	สินทรัพย์ ถาวรอื่น ๆ Other fixed assets	รวม	ที่ดิน	อาคารและ สิ่งก่อสร้าง Building and construction	เครื่องจักร Machinery	ยานพาหนะ Vehicles	เครื่องใช้ สำนักงาน Office appliances	เครื่องมือ อื่นๆ Other tools	สินทรัพย์ ถาวรอื่น ๆ Other fixed assets			
		Total	Land						Total	Land										
รวม	1,816	1,468,027.0	629,262.6	465,964.5	141,187.2	220,706.2	2,704.6	8,175.9	26.1	1,499,120.0	645,671.4	415,684.5	217,137.7	199,060.4	12,932.6	8,610.4	23.1	Total		
10 การผลิตผลิตภัณฑ์อาหาร	812	572,887.9	286,519.9	138,666.2	60,332.3	85,572.4	704.8	1,092.2	-	635,879.1	287,092.5	124,970.9	137,753.5	83,744.1	1,300.3	1,017.9	-	Manufacture of food products		
11 การผลิตเครื่องดื่ม	14	18,146.8	5,033.4	5,533.4	2,500.0	5,040.0	13.3	26.7	-	23,764.2	5,060.1	5,342.6	4,631.7	8,607.4	74.4	48.0	-	Manufacture of beverages		
13 การผลิตสิ่งทอ	144	61,153.9	18,271.6	25,754.7	1,196.4	13,745.0	56.0	2,130.3	-	55,283.3	18,506.6	23,122.7	1,087.1	10,484.0	48.7	2,034.3	-	Manufacture of textiles		
14 การผลิตเสื้อผ้าเครื่องแต่งกาย	115	80,802.7	28,156.3	33,953.2	3,414.6	14,460.5	2.0	816.2	-	75,112.6	28,209.0	30,258.9	2,656.0	13,292.7	2.0	694.1	-	Manufacture of wearing apparels		
15 การผลิตเครื่องหนังและผลิตภัณฑ์ที่เกี่ยวข้อง	2	D	D	D	D	-	D	D	-	D	D	D	D	-	D	D	-	Manufacture of leather and related products		
16 การผลิตไม้และผลิตภัณฑ์จากไม้และไม้ก๊อก (ยกเว้นเฟอร์นิเจอร์) การผลิตสิ่งของจากฟางและวัสดุผักสานอื่นๆ	476	165,975.6	55,454.3	97,734.4	1,697.9	10,412.2	10.0	666.8	-	149,228.3	55,934.3	83,840.0	1,291.8	7,474.4	9.5	678.4	-	Manufacture of wood and products of wood and cork (except furniture); manufacture of articles of straw and plaiting materials		
18 การพิมพ์และการผลิตซ้ำสื่อบันทึกข้อมูล	7	7,165.9	4,200.1	1,166.7	665.0	1,050.0	72.3	11.7	-	7,426.1	4,217.6	1,108.4	1,020.9	991.7	64.2	23.3	-	Printing and reproduction of recorded media		
20 การผลิตเคมีภัณฑ์และผลิตภัณฑ์เคมี	4	3,635.0	1,140.0	1,090.0	45.0	840.0	10.0	510.0	-	3,469.0	1,150.0	1,060.0	30.0	760.0	9.0	460.0	-	Manufacture of chemicals and chemical products		
21 การผลิตเภสัชภัณฑ์ เคมีภัณฑ์ที่ใช้รักษาโรค และผลิตภัณฑ์จากพืชและสัตว์ที่ใช้รักษาโรค	2	D	D	D	-	D	-	D	-	D	D	D	-	D	-	D	-	Manufacture of pharmaceuticals, medicinal chemical and botanical products		
22 การผลิตผลิตภัณฑ์ยางและพลาสติก	6	337,241.0	142,013.3	122,164.0	53,686.7	17,578.9	1,714.1	58.1	26.1	343,852.2	155,513.3	112,437.9	50,157.3	14,339.5	11,335.6	45.5	23.1	Manufacture of rubber and plastic products		
23 การผลิตผลิตภัณฑ์อื่นๆ ที่ทำจากแร่โลหะ	47	77,290.3	20,596.3	10,448.5	6,579.7	38,198.5	20.0	1,447.4	-	65,550.3	21,833.8	8,822.9	8,593.9	24,938.3	18.0	1,343.5	-	Manufacture of other non-metallic mineral products		
25 การผลิตผลิตภัณฑ์โลหะประดิษฐ์ (ยกเว้นเครื่องจักรและอุปกรณ์)	79	63,700.8	26,544.3	9,228.9	8,656.3	18,642.3	-	629.0	-	66,650.7	26,774.7	8,328.3	8,020.1	21,944.7	-	1,582.8	-	Manufacture of fabricated metal products (excepts machinery and equipment)		
28 การผลิตเครื่องจักรและเครื่องมือ ซึ่งมีได้จัดประเภทไว้ในที่อื่น	2	D	D	D	D	D	D	D	-	D	D	D	D	D	D	D	-	Manufacture of machinery and equipment, n.e.c.		
29 การผลิตยานยนต์ รถพ่วง และรถกึ่งพ่วง	11	10,626.8	4,000.0	3,333.4	500.0	2,723.4	20.0	50.0	-	8,960.1	4,000.0	2,358.4	388.3	2,166.7	10.0	36.7	-	Manufacture of motor vehicles, trailers and semi-trailers		
31 การผลิตเฟอร์นิเจอร์	14	9,091.6	3,960.0	1,870.0	181.0	2,690.6	-	390.0	-	8,382.2	4,020.0	1,645.0	140.0	2,202.2	-	375.0	-	Manufacture of furniture		
32 การผลิตผลิตภัณฑ์อื่นๆ	40	22,674.0	14,201.7	6,681.3	2.4	1,646.7	50.0	92.0	-	20,596.7	14,188.0	4,890.7	2.4	1,394.8	35.0	85.8	-	Other manufacturing		
33 การซ่อมและการติดตั้งเครื่องจักรและอุปกรณ์	30	30,990.3	16,731.5	6,059.9	465.0	7,615.8	-	118.1	-	28,897.4	16,731.5	5,484.5	327.8	6,287.9	-	65.8	-	Repair and installation of machinery and equipment		
38 การเก็บรวบรวมของเสีย การบำบัด และ การกำจัดของเสีย รวมถึงการนำของเสียกลับมาใช้ใหม่	11	200.0	-	80.0	35.0	-	5.0	80.0	-	173.5	-	63.5	27.0	-	3.0	80.0	-	Waste collection, treatment and disposal activities; materials recovery		

หมายเหตุ : D หมายถึง ตัวเลขที่ไม่เปิดเผย

Note : D means disclosure prohibited.

ที่มา : สำมะโนธุรกิจและอุตสาหกรรม พ.ศ. 2555 : อุตสาหกรรมการผลิต จังหวัดบึงกาฬ สำนักงานสถิติแห่งชาติ กระทรวงเทคโนโลยีสารสนเทศและการสื่อสาร

Source : The 2012 Business and Industrial Census : Manufacturing Industry, Bueng Kan Province, National Statistical Office, Ministry of Information and Communication Technology.

ตาราง 13 มูลค่าสินทรัพย์ถาวรที่เปลี่ยนแปลงระหว่าง มกราคม - ธันวาคม 2554 จำแนกตามหมวดย่อยอุตสาหกรรม

TABLE 13 VALUE OF FIXED ASSETS CHANGED IN JANUARY - DECEMBER 2011 BY DIVISION OF INDUSTRY

(พันบาท In Thousand Baht)

หมวดย่อยอุตสาหกรรม	จำนวน สถาน- ประกอบการ Number of establishments	รวม Total	มูลค่าสินทรัพย์ถาวรที่เปลี่ยนแปลง Change in value of fixed assets			Division of industry
			มูลค่าสินทรัพย์ ถาวรที่ซื้อหรือ ผลิตขึ้นเอง Value of new or cost producing of fixed assets	มูลค่าสินทรัพย์ ถาวรที่ขาย Value of disposal of fixed assets	ค่าโอน กรรมสิทธิ์ Ownership transfer fee	
รวม	1,816	22,421.0	21,970.1	450.0	0.9	Total
10 การผลิตผลิตภัณฑ์อาหาร	812	3,166.1	2,815.2	350.0	0.9	Manufacture of food products
11 การผลิตเครื่องดื่ม	14	1,870.0	1,870.0	-	-	Manufacture of beverages
13 การผลิตสิ่งทอ	144	26.1	26.1	-	-	Manufacture of textiles
14 การผลิตเสื้อผ้าเครื่องแต่งกาย	115	10.0	10.0	-	-	Manufacture of wearing apparels
15 การผลิตเครื่องหนังและผลิตภัณฑ์ที่เกี่ยวข้อง	2	D	D	-	-	Manufacture of leather and related products
16 การผลิตไม้และผลิตภัณฑ์จากไม้และไม้ก๊อก (ยกเว้นเฟอร์นิเจอร์) การผลิตสิ่งของจากฟางและ วัสดุถักสานอื่นๆ	476	131.6	131.6	-	-	Manufacture of wood and products of wood and cork (except furniture); manufacture of articles of straw and plaiting materials
18 การพิมพ์และการผลิตซ้ำสื่อบันทึกข้อมูล	7	-	-	-	-	Printing and reproduction of recorded media
20 การผลิตเคมีภัณฑ์และผลิตภัณฑ์เคมี	4	-	-	-	-	Manufacture of chemicals and chemical products
21 การผลิตเภสัชภัณฑ์ เคมีภัณฑ์ที่ใช้รักษาโรค และผลิตภัณฑ์ จากพืชและสัตว์ที่ใช้รักษาโรค	2	-	-	-	-	Manufacture of pharmaceuticals, medicinal chemical and botanical products
22 การผลิตผลิตภัณฑ์ยางและพลาสติก	6	16,253.1	16,253.1	-	-	Manufacture of rubber and plastic products
23 การผลิตผลิตภัณฑ์อื่นๆ ที่ทำจากแร่โลหะ	47	762.0	662.0	100.0	-	Manufacture of other non-metallic mineral products
25 การผลิตผลิตภัณฑ์โลหะประดิษฐ์ (ยกเว้นเครื่องจักรและอุปกรณ์)	79	112.5	112.5	-	-	Manufacture of fabricated metal products (excepts machinery and equipment)
28 การผลิตเครื่องจักรและเครื่องมือ ซึ่งมิได้จัดประเภทไว้ในที่อื่น	2	D	D	-	-	Manufacture of machinery and equipment, n.e.c.
29 การผลิตยานยนต์ รถพ่วง และรถกึ่งพ่วง	11	36.7	36.7	-	-	Manufacture of motor vehicles, trailers and semi-trailers
31 การผลิตเฟอร์นิเจอร์	14	-	-	-	-	Manufacture of furniture
32 การผลิตผลิตภัณฑ์อื่นๆ	40	-	-	-	-	Other manufacturing
33 การซ่อมและการติดตั้งเครื่องจักรและอุปกรณ์	30	-	-	-	-	Repair and installation of machinery and equipment
38 การเก็บรวบรวมของเสีย การบำบัด และการกำจัดของเสีย รวมถึงการนำของเสียกลับมาใช้ใหม่	11	-	-	-	-	Waste collection, treatment and disposal activities; materials recovery

หมายเหตุ : D หมายถึง ตัวเลขที่ไม่เปิดเผย

Note : D means disclosure prohibited.

ที่มา : สำมะโนธุรกิจและอุตสาหกรรม พ.ศ. 2555 : อุตสาหกรรมการผลิต จังหวัดบึงกาฬ สำนักงานสถิติแห่งชาติ กระทรวงเทคโนโลยีสารสนเทศและการสื่อสาร

Source : The 2012 Business and Industrial Census : Manufacturing Industry, Bueng Kan Province, National Statistical Office, Ministry of Information and Communication Technology.

ภาคผนวก

ภาคผนวก ก
ระเบียบวิธี
จังหวัดบึงกาฬ

1. แผนการสุ่มตัวอย่าง

1.1 สถานประกอบการที่มีจำนวนคนทำงาน 1 – 10 คน

แผนการสุ่มตัวอย่างที่ใช้เป็นแบบ Stratified Systematic Sampling โดยมีประเภมาตรฐานอุตสาหกรรม (ประเทศไทย) ปี 2552 (Thailand Standard Industrial Classification: TSIC 2009) ในระดับกิจกรรมเป็นสตราตัม และสถานประกอบการเป็นหน่วยตัวอย่าง

1) การจัดสตราตัม

ประเภมาตรฐานอุตสาหกรรม (ประเทศไทย) ปี 2552 (Thailand Standard Industrial Classification: TSIC 2009) ในระดับกิจกรรมเป็นสตราตัม ซึ่งมีทั้งสิ้น 409 สตราตัม

2) การเลือกตัวอย่าง

ได้ทำการเลือกสถานประกอบการตัวอย่างในแต่ละสตราตัม ด้วยวิธีการสุ่มแบบมีระบบ อย่างอิสระต่อกัน ได้จำนวนสถานประกอบการตัวอย่างทั้งสิ้น 381 แห่ง จากทั้งสิ้น 1,714 แห่ง

1.2 สถานประกอบการที่มีจำนวนคนทำงานตั้งแต่ 11 คนขึ้นไป

กำหนดให้ทุกสถานประกอบการเป็นหน่วยตัวอย่าง โดยให้ทำการเจนนับสถานประกอบการทุกแห่งจำนวนทั้งสิ้น 124 แห่ง

สรุป จำนวนสถานประกอบการที่ต้องเจนนับมีทั้งสิ้น 505 แห่ง

2. วิธีการประมาณผล

การเสนอผลการสำรวจ ได้เสนอผลในระดับจังหวัด โดยจำแนกตามการประกอบกิจกรรมทางเศรษฐกิจ ตามการจัดประเภมาตรฐานอุตสาหกรรมประเทศไทย ปี 2552 (Thailand Standard Industrial Classification: TSIC-2009) ในระดับหมวดย่อย และขนาดของสถานประกอบการ (วัดด้วยจำนวนคนทำงาน) ออกเป็น 6 ขนาด ดังนี้

ขนาดของสถานประกอบการ	1	2	3	4	5	6
จำนวนคนทำงาน	1 – 15	16 – 25	26 – 30	31 – 50	51 – 200	> 200

ในการประมาณค่า กำหนดให้

$q = 1, 2, 3, \dots, n_{jklmp}$ (สถานประกอบการตัวอย่าง)

$p = 1, 2, 3, \dots, 12$ (ขนาดของสถานประกอบการ)

$m = 1, 2, 3, \dots, 409$ (กิจกรรม)

$l = 1, 2, 3, \dots, 164$ (หมู่ย่อย)

$k = 1, 2, 3, \dots, 78$ (หมู่ใหญ่)

$j = 1, 2, 3, \dots, 28$ (หมวดย่อย)

2.1 การประมาณผลสำหรับสถานประกอบการที่มีจำนวนคนทำงาน 1 – 10 คน

สูตรการประมาณค่ายอดรวมของลักษณะที่ต้องการศึกษา X สำหรับสถานประกอบการที่มีจำนวนคนทำงาน 1 – 10 คน หมวดย่อย j คือ

$$\hat{X}'_j = \sum_{k=1}^{78} \sum_{l=1}^{164} \sum_{m=1}^{409} \hat{X}'_{jklm}$$

โดยที่

\hat{X}'_{jklm} คือ ค่าประมาณยอดรวมของลักษณะที่ต้องการศึกษา X สำหรับสถานประกอบการที่มีคนทำงาน 1 – 10 คน กิจกรรม m หมู่ย่อย l หมู่ใหญ่ k หมวดย่อย j ซึ่ง

$$\hat{X}'_{jklm} = w'_{jklm} \sum_{p=1}^2 \sum_{q=1}^{n_{jklmp}} X_{jklmpq}$$

X_{jklmpq} คือ ค่าของลักษณะที่ต้องการศึกษา X ของสถานประกอบการตัวอย่าง q ขนาดของสถานประกอบการ p กิจกรรม m หมู่ย่อย l หมู่ใหญ่ k หมวดย่อย j

w'_{jklm} คือ ค่าถ่วงน้ำหนักสำหรับสถานประกอบการที่มีคนทำงาน 1 – 10 คน กิจกรรม m หมู่ย่อย l หมู่ใหญ่ k หมวดย่อย j ซึ่ง

$$w'_{jklm} = \frac{N'_{jklm}}{n'_{jklm}}$$

N'_{jklm} คือ จำนวนสถานประกอบการทั้งสิ้น สำหรับสถานประกอบการที่มีคนทำงาน 1 – 10 คน กิจกรรม m หมู่ย่อย l หมู่ใหญ่ k หมวดย่อย j

n'_{jklm} คือ จำนวนสถานประกอบการตัวอย่างที่เจงนับได้ทั้งสิ้น สำหรับสถานประกอบการที่มีคนทำงาน 1 – 10 คน กิจกรรม m หมู่ย่อย l หมู่ใหญ่ k หมวดย่อย j

2.2 การประมาณผลสำหรับสถานประกอบการที่มีจำนวนคนทำงาน 11 คนขึ้นไป

สูตรการประมาณค่ายอดรวมของลักษณะที่ต้องการศึกษา X สำหรับสถานประกอบการที่มีจำนวนคนทำงานตั้งแต่ 11 คนขึ้นไป ($p = 3, 4, 5, \dots, 12$) หมวดย่อย j คือ

$$\hat{X}_{jp} = \sum_{k=1}^{78} \sum_{l=1}^{164} \sum_{m=1}^{409} \hat{X}_{jklmp}$$

โดยที่

\hat{X}_{jklmp} คือ ค่าประมาณยอดรวมของลักษณะที่ต้องการศึกษา X สำหรับสถานประกอบการที่มีขนาดของสถานประกอบการ p กิจกรรม m หมู่ย่อย l หมู่ใหญ่ k หมวดย่อย j ซึ่ง

$$\hat{X}_{jklmp} = \frac{N_{jklmp}}{N'_{jklmp}} \sum_{q=1}^{n_{jklmp}} X_{jklmpq}$$

X_{jklmpq} คือ ค่าของลักษณะที่ต้องการศึกษา X ของสถานประกอบการตัวอย่าง q ขนาดของสถานประกอบการ p กิจกรรม m หมู่ย่อย l หมู่ใหญ่ k หมวดย่อย j

N_{jklmp} คือ จำนวนสถานประกอบการทั้งสิ้น สำหรับสถานประกอบการที่มีขนาดของสถานประกอบการ p กิจกรรม m หมู่ย่อย l หมู่ใหญ่ k หมวดย่อย j

N'_{jklmp} คือ จำนวนสถานประกอบการที่เจงนับได้ทั้งสิ้น สำหรับสถานประกอบการที่มีขนาดของสถานประกอบการ p กิจกรรม m หมู่ย่อย l หมู่ใหญ่ k หมวดย่อย j

2.3 การประมาณค่าสัมประสิทธิ์ความแปรผันของค่าประมาณยอดรวม

1) สูตรการประมาณค่าความแปรปรวนของค่าประมาณยอดรวมของลักษณะที่ต้องการศึกษา X สำหรับสถานประกอบการที่มีจำนวนคนทำงาน 1 – 10 คนขึ้นไป หมวดย่อย j คือ

$$\hat{V}(\hat{X}'_{jklm}) = N_{jklm} (N_{jklm} - n_{jklm}) \frac{s^2_{jklm}}{n_{jklm}}$$

โดยที่

$$s^2_{jklm} = \frac{1}{n_{jklm} - 1} \left[\sum_{q=1}^{n_{jklm}} X^2_{jklmq} - \frac{\left(\sum_{q=1}^{n_{jklm}} X_{jklmq} \right)^2}{n_{jklm}} \right]$$

2) สูตรการประมาณค่าสัมประสิทธิ์ความแปรผันของค่าประมาณยอดรวมของลักษณะที่ต้องการศึกษา X สำหรับสถานประกอบการที่มีจำนวนคนทำงาน $1 - 10$ คน หมวดย่อย j คือ

$$c.v.j = \frac{\sqrt{\sum_{k=1}^{78} \sum_{l=1}^{164} \sum_{m=1}^{409} \hat{V}(\hat{X}'_{jklm})}}{\sum_{k=1}^{78} \sum_{l=1}^{164} \sum_{m=1}^{409} \hat{X}'_{jklm}}$$

3. วิธีการเก็บรวบรวมข้อมูล

การเก็บรวบรวมข้อมูลใช้วิธีส่งเจ้าหน้าที่ ซึ่งเป็นข้าราชการและลูกจ้างของสำนักงานสถิติแห่งชาติออกไปทำการสัมภาษณ์เจ้าของผู้ประกอบการ หรือผู้ที่ได้รับมอบหมายให้ตอบข้อมูลของสถานประกอบการอุตสาหกรรม การผลิต ในระหว่างเดือนพฤษภาคม – สิงหาคม พ.ศ. 2555

4. การประมวลผลข้อมูล

การประมวลผลข้อมูลทุกขั้นตอน และการจัดทำรายงานผลระดับจังหวัด ดำเนินการที่สำนักงานสถิติจังหวัด โดยสำนักงานสถิติแห่งชาติในส่วนกลางให้การสนับสนุนทางด้านวิชาการ เช่น การจัดทำโปรแกรมสำหรับการบันทึกข้อมูลและการประมวลผลข้อมูล และการจัดทำต้นฉบับตารางเสนอผล และรายงานผล เป็นต้น สำหรับการประมวลผลระดับภาคและทั่วประเทศ ดำเนินการที่สำนักงานสถิติแห่งชาติในส่วนกลาง

5. การปิดตัวเลข

ผลรวมของแต่ละจำนวนอาจไม่เท่ากับยอดรวม ทั้งนี้เนื่องจากการปัดเศษ

6. ความคลาดเคลื่อนของข้อมูล

ข้อมูลที่น่าเสนอไว้ในรายงานฉบับนี้อาจจะมีความคลาดเคลื่อนอยู่บ้าง ความคลาดเคลื่อนดังกล่าวเป็นความคลาดเคลื่อนจากการสุ่มตัวอย่าง (Sampling error) และความคลาดเคลื่อนที่ไม่ได้เกิดจากการสุ่มตัวอย่าง (Non-Sampling error) เช่น ผู้ตอบไม่ให้ข้อมูลตามความเป็นจริง ข้อมูลในแบบสอบถามไม่ครบถ้วน การลงรหัสผิดพลาดหรือการบันทึกข้อมูลผิดพลาด เป็นต้น อย่างไรก็ตามสำนักงานสถิติแห่งชาติได้พยายามควบคุมให้ข้อมูลมีความคลาดเคลื่อนน้อยที่สุด จึงขอให้ผู้ใช้ข้อมูลใช้ข้อมูลด้วยความระมัดระวังตามสมควร

ตาราง 1 ค่า c.v. ของจำนวนคนทำงาน ลูกจ้าง ค่าตอบแทนแรงงาน มูลค่าผลผลิต และค่าใช้จ่ายชั้นกลาง จำแนกตามประเภทอุตสาหกรรม สำหรับขนาดของสถานประกอบการ 1 - 10 คน

TABLE 1 c.v. OF NUMBER OF PERSONS ENGAGED, EMPLOYEES, REMUNERATION, VALUE OF GROSS OUTPUT AND INTERMEDIATE CONSUMPTION BY CATEGORY OF INDUSTRY FOR ESTABLISHMENTS WITH 1 - 10 PERSONS ENGAGED

รหัส Code	ประเภทอุตสาหกรรม	จำนวน คนทำงาน Number of persons engaged	ลูกจ้าง Employees		มูลค่าผลผลิต Value of gross output	ค่าใช้จ่าย ชั้นกลาง Intermediate consumption	Category of industry
			จำนวน Number	ค่าตอบแทน แรงงาน Remuneration			
	รวม	0.1076	0.2791	0.2483	0.0841	0.0902	Total
10	การผลิตผลิตภัณฑ์อาหาร	0.1966	**	**	0.1409	0.1555	Manufacture of food products
11	การผลิตเครื่องดื่ม	0.2092	**	**	**	0.2166	Manufacture of beverages
13	การผลิตสิ่งทอ	**	**	**	0.0826	0.0696	Manufacture of textiles
14	การผลิตเสื้อผ้าเครื่องแต่งกาย	0.1977	**	**	0.1479	0.1321	Manufacture of wearing apparels
15	การผลิตเครื่องหนังและผลิตภัณฑ์ที่เกี่ยวข้อง	*	*	*	*	*	Manufacture of leather and related products
16	การผลิตไม้และผลิตภัณฑ์จากไม้และไม้ก๊อก (ยกเว้นเฟอร์นิเจอร์) การผลิตสิ่งของ จากฟางและวัสดุถักสานอื่นๆ	0.2035	**	**	**	**	Manufacture of wood and products of wood and cork (except furniture); manufacture of articles of straw and plaiting materials
18	การพิมพ์และการผลิตซ้ำสื่อบันทึกข้อมูล	0.0488	**	**	0.1193	0.1072	Printing and reproduction of recorded media
20	การผลิตเคมีภัณฑ์และผลิตภัณฑ์เคมี	*	-	-	*	*	Manufacture of chemicals and chemical products
21	การผลิตเภสัชภัณฑ์ เคมีภัณฑ์ที่ใช้รักษาโรค และผลิตภัณฑ์จากพืชและสัตว์ที่ใช้รักษาโรค	*	-	-	*	*	Manufacture of pharmaceuticals, medicinal chemical and botanical products
22	การผลิตผลิตภัณฑ์ยางและพลาสติก	*	*	*	*	*	Manufacture of rubber and plastic products
23	การผลิตผลิตภัณฑ์อื่นๆ ที่ทำจากแร่โลหะ	0.1677	0.2747	**	0.2212	0.2350	Manufacture of other non-metallic mineral products

ตาราง 1 ค่า c.v. ของจำนวนคนทำงาน ลูกจ้าง ค่าตอบแทนแรงงาน มูลค่าผลผลิต และค่าใช้จ่ายขั้นกลาง จำแนกตามประเภทอุตสาหกรรม สำหรับขนาดของสถานประกอบการ 1 - 10 คน (ต่อ)

TABLE 1 c.v. OF NUMBER OF PERSONS ENGAGED, EMPLOYEES, REMUNERATION, VALUE OF GROSS OUTPUT AND INTERMEDIATE CONSUMPTION BY CATEGORY OF INDUSTRY FOR ESTABLISHMENTS WITH 1 - 10 PERSONS ENGAGED (cont'd)

รหัส Code	ประเภทอุตสาหกรรม	จำนวน คนทำงาน Number of persons engaged	ลูกจ้าง Employees		มูลค่าผลผลิต Value of gross output	ค่าใช้จ่าย ขั้นกลาง Intermediate consumption	Category of industry
			จำนวน Number	ค่าตอบแทน แรงงาน Remuneration			
25	การผลิตผลิตภัณฑ์โลหะประดิษฐ์ (ยกเว้นเครื่องจักรและอุปกรณ์)	0.1368	0.2913	**	0.2030	0.1845	Manufacture of fabricated metal products (excepts machinery and equipment)
28	การผลิตเครื่องจักรและเครื่องมือ ซึ่งมิได้จัดประเภทไว้ในที่อื่น	*	*	*	*	*	Manufacture of machinery and equipment, n.e.c
29	การผลิตยานยนต์ รถพ่วง และรถกึ่งพ่วง	0.0544	0.1860	0.1932	0.1162	0.1345	Manufacture of motor vehicles, trailers and semi-trailers
31	การผลิตเฟอร์นิเจอร์	0.1818	**	**	0.2758	0.2418	Manufacture of furniture
32	การผลิตผลิตภัณฑ์อื่นๆ	0.1101	*	*	0.1760	0.1836	Other manufacturing
33	การซ่อมและการติดตั้งเครื่องจักรและอุปกรณ์	0.0783	-	-	0.0694	0.0621	Repair and installation of machinery and equipment
38	การเก็บรวบรวมของเสีย การบำบัด และการ กำจัดของเสีย รวมถึงการนำของเสียกลับมาใช้ใหม่	*	-	-	0.0512	0.0347	Waste collection, treatment and disposal activities; materials recovery

หมายเหตุ : (1) * หมายถึง ไม่สามารถประมาณค่าได้

(2) ** หมายถึง ค่า c.v. มีค่าสูง

ที่มา : สำนักธุรกิจและอุตสาหกรรม พ.ศ. 2555 : อุตสาหกรรมการผลิต จังหวัดบึงกาฬ สำนักงานสถิติแห่งชาติ กระทรวงเทคโนโลยีสารสนเทศและการสื่อสาร

Note : (1) * means this value cannot be estimated.

(2) ** means this value is not acceptable

Source : The 2012 Business and Industrial Census : Manufacturing Industry, Bueng Kan Province, National Statistical Office, Ministry of Information and Communication Technology.

ภาคผนวก ข

คำนิยาม

แนวคิดและคำนิยาม

1. สถานประกอบการอุตสาหกรรมการผลิต

หมายถึง สถานประกอบการที่ดำเนินกิจการเกี่ยวกับการผลิต ซึ่งหมายถึงการเปลี่ยนรูปวัตถุดิบให้เป็นผลิตภัณฑ์ชนิดใหม่ด้วยเครื่องจักรหรือเคมีภัณฑ์ โดยไม่คำนึงถึงว่างานนั้นทำด้วยเครื่องจักรหรือด้วยมือหรือทำในโรงงาน โรงซ่อม หรือเคหะสถาน หรือผลิตภัณฑ์นั้นขายส่งหรือขายปลีกก็ตาม การประกอบชิ้นส่วนของผลิตภัณฑ์นั้นว่าเป็นการผลิตด้วย

2. การจำแนกประเภทอุตสาหกรรมการผลิต

ในการจัดทำสำมะโนธุรกิจและอุตสาหกรรม พ.ศ. 2555 ได้จำแนกประเภทอุตสาหกรรมการผลิตตามกิจกรรมทางเศรษฐกิจทุกประเภท ตามการจัดประเภทมาตรฐานอุตสาหกรรมประเทศไทย ปี 2552 (Thailand Standard Industrial Classification : TSIC-2009) ซึ่งอุตสาหกรรมผลิตจัดอยู่ในประเภท D E และ J เฉพาะหมวดย่อย 58

การจัดจำแนกโครงสร้างประเภทอุตสาหกรรมการผลิต เป็นดังนี้

หมวดย่อยอุตสาหกรรม ได้แก่ กลุ่มอุตสาหกรรม ซึ่งแบ่งเป็นกลุ่มย่อยจากหมวดใหญ่ และใช้แทนด้วยเลขรหัส 2 ตัวแรก ตั้งแต่รหัส 10 – 33 37 – 39 และ 58 รวม 28 หมวดย่อย

หมู่ใหญ่อุตสาหกรรม ได้แก่ กลุ่มอุตสาหกรรม ซึ่งแบ่งเป็นกลุ่มย่อยจากหมวดย่อยอุตสาหกรรม และใช้แทนด้วยเลขรหัส 3 ตัวแรก ตั้งแต่รหัส 101 – 332 370 - 390 และ 581 - 582 รวม 78 หมู่ใหญ่

หมู่ย่อยอุตสาหกรรม ได้แก่ กลุ่มอุตสาหกรรม ซึ่งแบ่งเป็นกลุ่มย่อยจากหมู่ใหญ่อุตสาหกรรม และใช้แทนด้วยเลขรหัส 4 ตัวแรก ตั้งแต่รหัส 1011 – 3320 3700 - 3900 และ 5811 - 5820 รวม 164 หมู่ย่อย

กิจกรรมอุตสาหกรรม ได้แก่ กลุ่มอุตสาหกรรมที่ย่อยที่สุด และใช้แทนด้วยเลขรหัส 5 ตัวแรก ตั้งแต่รหัส 10111 – 33200 37000 - 39000 และ 58111 – 58203 รวม 409 กิจกรรม

3. รูปแบบการจัดตั้งตามกฎหมาย

3.1 ส่วนบุคคล ห้างหุ้นส่วนสามัญที่ไม่เป็นนิติบุคคล

หมายถึง สถานประกอบการที่มีเจ้าของเป็นบุคคลธรรมดา คนเดียวหรือหลายคนรวมกัน และให้หมายรวมถึงห้างหุ้นส่วนสามัญที่ไม่จดทะเบียนเป็นนิติบุคคลด้วย

3.2 ห้างหุ้นส่วนสามัญนิติบุคคล ห้างหุ้นส่วนจำกัด

หมายถึง สถานประกอบการที่จัดตั้งขึ้น โดยมีบุคคลตั้งแต่ 2 คนขึ้นไปรวมทุนกันเพื่อประกอบการผลิตและมีความรับผิดชอบร่วมกัน โดยการจดทะเบียนตามกฎหมาย

3.3 บริษัทจำกัด บริษัทจำกัด (มหาชน)

บริษัทจำกัด หมายถึง สถานประกอบการที่จัดตั้งขึ้นโดยผู้ริเริ่มคนหนึ่ง และได้จดทะเบียนถูกต้องตามกฎหมาย โดยมีผู้ริเริ่มดำเนินการอย่างน้อย 7 คนขึ้นไป

บริษัทจำกัด (มหาชน) หมายถึง สถานประกอบการที่จัดตั้งขึ้นโดยการจดทะเบียนจัดตั้งบริษัท การควบบริษัท หรือการแปรสภาพบริษัท และวัตถุประสงค์ที่จะขายหุ้นต่อประชาชน โดยมีผู้ริเริ่มดำเนินการตั้งแต่ 15 คนขึ้นไป

3.4 ส่วนราชการ รัฐวิสาหกิจ

หมายถึง สถานประกอบการที่รัฐบาลเป็นเจ้าของหรือมีทุนอยู่ด้วยไม่น้อยกว่าร้อยละ 50 ของทุนทั้งหมด ในที่นี้หมายรวมถึงสถานประกอบการที่ดำเนินการโดยรัฐบาลด้วย ได้แก่ เรือรบ โรงพยาบาล เป็นต้น

3.5 สหกรณ์

หมายถึง สถานประกอบการที่จัดตั้งขึ้นในรูปของสหกรณ์ โดยจดทะเบียนถูกต้องตามกฎหมายว่าด้วยสหกรณ์ โดยมีผู้ก่อตั้งไม่น้อยกว่า 10 คน

3.6 รูปแบบอื่น ๆ

หมายถึง สถานประกอบการที่จัดตั้งในรูปแบบอื่น ๆ นอกเหนือจากที่กล่าวแล้วข้างต้น เช่น สมาคม สโมสร กลุ่มแม่บ้าน เป็นต้น

4. รูปแบบการจัดตั้งทางเศรษฐกิจ

4.1 สำนักงานแห่งเดียว

หมายถึง สถานประกอบการที่ไม่เป็นสาขาหรือหน่วยย่อยของสถานประกอบการอื่น และไม่มีสาขาหรือหน่วยงานย่อยอื่น

4.2 สำนักงานใหญ่

หมายถึง สถานประกอบการที่เป็นเจ้าของและควบคุมกิจการของสถานประกอบการอื่นที่เป็นสำนักงานสาขาหรือหน่วยงานย่อย

4.3 สำนักงานสาขา

หมายถึง สถานประกอบการที่เป็นสาขาหรือหน่วยงานย่อยของสถานประกอบการอื่นที่เป็นสำนักงานใหญ่

5. ทุนจดทะเบียน

ทุนจดทะเบียนหรือทุนรับอนุญาต หมายถึง ทุนดำเนินการซึ่งผู้ริเริ่มก่อการได้ระบุไว้เมื่อจดทะเบียนจัดตั้งเป็นนิติบุคคล หรือทุนที่ได้รับอนุญาตเมื่อขอจัดตั้งเป็นนิติบุคคล ทุนนี้ไม่ได้แสดงถึงเงินที่ได้รับจากผู้ถือหุ้น แต่เป็นการแสดงถึงความประสงค์ของผู้ริเริ่มก่อการว่าจะมีทุนดำเนินการเป็นจำนวนเงินเท่าใด

6. อัตราการใช้กำลังการผลิต

หมายถึง สัดส่วนระหว่างปริมาณผลผลิตจริงกับกำลังการผลิตสูงสุด ที่สามารถผลิตได้ในช่วงเวลาหนึ่ง คำนวณโดยปริมาณการผลิตจริงหารด้วยกำลังการผลิต

7. คนทำงาน

หมายถึง คนที่ทำงานในสถานประกอบการทั้งที่ได้รับเงินเดือนและไม่ได้รับเงินเดือน ที่สถานประกอบการมีอยู่ตามปกติ รวมทั้งผู้ที่ปกติทำงานอยู่ในสถานประกอบการแห่งนี้ แต่ในวันดังกล่าวไม่ได้มาทำงาน เนื่องจากเจ็บป่วย ลาหยุดพักผ่อน โดยได้รับค่าจ้าง/เงินเดือน

คนทำงาน ประกอบด้วย

7.1 คนทำงานโดยไม่ได้รับค่าจ้าง เงินเดือน

หมายถึง เจ้าของกิจการหรือหุ้นส่วนที่ทำงานให้สถานประกอบการ โดยไม่ได้รับค่าจ้าง เงินเดือน และผู้ที่อาศัยอยู่ในครัวเรือนของเจ้าของกิจการ หรือหุ้นส่วน หรือบุคคลอื่น ที่ทำงานให้กับสถานประกอบการอย่างน้อยสัปดาห์ละ 20 ชั่วโมง โดยไม่ได้รับค่าจ้าง เงินเดือน เป็นประจำ

7.2 ลูกจ้างในกรรมวิธีการผลิต

หมายถึง ลูกจ้างทั้งหมดที่ทำงานเกี่ยวข้องโดยตรงกับการผลิตในขั้นตอนต่าง ๆ หรือกิจกรรมที่เกี่ยวข้องกับการผลิต โดยได้รับค่าจ้างเงินเดือน

ผู้ปฏิบัติงานมีฝีมือ หมายถึง ผู้ที่ทำงานด้านการผลิตซึ่งเคยได้รับการฝึกฝนอบรมมาก่อนอย่างน้อย 3 เดือน หรือผู้มีประสบการณ์ในการทำงาน 5 ปีขึ้นไปในงานเฉพาะที่ทำอยู่ เช่น ช่างนาถงานดูแลเครื่องจักร ผู้ผลิต หรือติดตั้งอุปกรณ์ ผู้เดินเครื่องจักร ผู้ประกอบชิ้นส่วนต่าง ๆ เป็นต้น

ผู้ปฏิบัติงานไม่มีฝีมือ หมายถึง ผู้ที่ทำงานด้านการผลิตที่ได้รับการฝึกงานก่อนปฏิบัติงานน้อยกว่า 2 สัปดาห์ เช่น พนักงานทำความสะอาดเครื่องจักร

7.3 ลูกจ้างอื่น ๆ

หมายถึง ลูกจ้างทั้งหมดนอกเหนือจากลูกจ้างในกรรมวิธีการผลิตรวมถึงผู้ปฏิบัติงาน นักบริหาร นักวิชาการ เสมียนพนักงาน เช่น ผู้จัดการ ผู้อำนวยการ และกรรมการบริหารที่ได้รับค่าจ้าง เงินเดือน ผู้ปฏิบัติงานในห้องทดลองและนักวิจัย พนักงานพิมพ์ดีด พนักงานบัญชี และพนักงานขาย เป็นต้น

ไม่รวมคนทำงาน ดังต่อไปนี้

(1) ผู้บริหารหรือผู้ถือหุ้นที่ได้รับเบี้ยประชุมเป็นครั้งคราว
(2) คนทำงานของสถานประกอบการอื่นที่มาปฏิบัติงานประจำที่สถานประกอบการแห่งนี้
(3) คนทำงานที่รับงานไปทำที่บ้านแล้วนำมาส่งโดยไม่ได้ลงทุนซื้อวัสดุ อุปกรณ์ (หรือถ้ามีการใช้เครื่องมือส่วนตัวเล็กน้อยได้ เช่น มีด เข็ม ด้าย)

(4) คนงานที่ลางานเป็นระยะเวลานาน เช่น ลาไปราชการทหาร

(5) คนที่สถานประกอบการจ้างมาทำงานเฉพาะอย่างเป็นครั้งคราว เช่น กรรมกรที่จ้างมาขนของ พนักงานเดินตลาดหรือตัวแทนขายที่ไม่มีเงินเดือนประจำ

(6) ลูกจ้างเช่าหรือแรงงานเช่า หมายถึง ลูกจ้างเฉพาะหรืออยู่ในกระบวนการผลิตที่ส่งตัวจากสำนักจัดหางานหรือองค์กรที่คล้ายคลึงกัน ให้แก่สถานประกอบการในอุตสาหกรรมการผลิต สำนักจัดหางานดังกล่าวไม่มีหน้าที่บังคับบัญชาลูกจ้างซึ่งอยู่ภายใต้การควบคุม (การสั่งการหรือการบังคับบัญชา) ของลูกจ้างของสำนักจัดหางาน ลูกจ้างเหล่านี้จะมีชื่อในบัญชีเงินเดือนของสำนักจัดหางาน ไม่ใช่ของสถานประกอบการ ข้อมูลเกี่ยวกับแรงงานเช่า จะเป็นประโยชน์สำหรับการวิเคราะห์ผลผลิตภาพแรงงานของหน่วยอุตสาหกรรมที่ทำการผลิต ซึ่งมีการป้อนแรงงานเช่าเป็นวัตถุดิบในการผลิตที่แท้จริง **แรงงานต่อไปนี้ไม่จัดอยู่ในหมวดแรงงานเช่า**

- เจ้าหน้าที่ชั่วคราวที่ได้รับจากบริการจัดหาเจ้าหน้าที่

- ผู้รับเหมา ผู้รับเหมาช่วงหรือผู้รับเหมาอิสระ

- บริการที่อยู่ใต้การบริหารจัดการ เช่น แม่บ้าน พนักงานรักษาความปลอดภัย

บริการปรับปรุงภูมิทัศน์

- บริการวิชาชีพหรือบริการด้านเทคนิคที่ซื้อหามาจากกิจการอื่น เช่น บริการที่

ปรึกษาด้านซอฟต์แวร์ การจัดทำโปรแกรมคอมพิวเตอร์ บริการด้านวิศวกรรมหรือบริการด้านบัญชี

8. ค่าตอบแทนแรงงาน

8.1 ค่าจ้าง เงินเดือน

หมายถึง เงินที่นายจ้างหรือสถานประกอบการจ่ายให้ลูกจ้าง ในระหว่างเดือนมกราคม - เดือนธันวาคม 2554 (ก่อนหักภาษีเงินได้บุคคลธรรมดา เงินสมทบกองทุนประกันสังคมในส่วนของลูกจ้างต้องจ่ายค่าประกันชีวิต และรายจ่ายอื่น ๆ ของลูกจ้าง) ตามข้อตกลงการจ้างแรงงาน โดยอาจจ่ายตามเงื่อนไขของระยะเวลา หรือจ่ายตามปริมาณงาน

8.2 ค่าล่วงเวลา โบนัส เงินรางวัลพิเศษ เงินเพิ่มค่าครองชีพ ค่านายหน้า

หมายถึง เงินนอกเหนือจากค่าจ้าง เงินเดือน ที่สถานประกอบการจ่ายให้แก่ลูกจ้างเป็นค่าตอบแทนในการทำงาน

8.3 สวัสดิการและผลประโยชน์ตอบแทนอื่น ๆ

หมายถึง ผลประโยชน์ตอบแทนแรงงานที่นายจ้างหรือสถานประกอบการจ่าย หรือบริการให้แก่ลูกจ้าง ได้แก่ ค่าตอบแทนแรงงานที่จ่ายเป็นสิ่งของหรือผลผลิต และสวัสดิการที่นายจ้างจัดหาหรือบริการลูกจ้าง เช่น อาหาร เครื่องดื่ม บ้านพักคนงาน ค่าเช่าบ้าน ค่าซ่อมแซมที่อยู่อาศัย ค่ารักษาพยาบาล บริการดูแลบุตร พาหนะรับส่งมาทำงาน บันเทิงหรือนันทนาการต่าง ๆ ที่จัดให้ลูกจ้าง เป็นต้น **ทั้งนี้ไม่รวมเสื้อผ้า เครื่องแบบที่ใช้เฉพาะในการปฏิบัติงาน (ค่าเสื้อผ้า เครื่องแบบ ที่ใช้เฉพาะในการปฏิบัติงาน ถือเป็นค่าใช้จ่ายอื่น ๆ ของสถานประกอบการ)**

8.4 เงินที่สถานประกอบการจ่ายสมทบเข้ากองทุนเพื่อการประกันสังคม ฯลฯ

หมายถึง เงินที่สถานประกอบการจ่ายสมทบเข้ากองทุนเพื่อการประกันสังคมของทั้งรัฐบาลและเอกชน เพื่อมิให้ลูกจ้างได้รับความเดือดร้อนเมื่อต้องขาดรายได้ไปบางส่วนหรือทั้งหมด อันเนื่องมาจากการเจ็บป่วยหรือประสบอันตรายทั้งในและนอกเวลาทำงาน การคลอดบุตร ทูพพลภาพ การว่างงาน ชราภาพ และเสียชีวิต เงินดังกล่าว เช่น เงินสมทบกองทุนประกันสังคม กองทุนเงินทดแทน กองทุนสำรองเลี้ยงชีพ เป็นต้น

9. ค่าซื้อวัตถุดิบและวัสดุประกอบที่ใช้ในการผลิต

หมายถึง มูลค่าของวัตถุดิบและส่วนประกอบที่สถานประกอบการจัดซื้อ หรือได้รับมาจากสำนักงานใหญ่ ในระหว่างเดือนมกราคม - เดือนธันวาคม 2554 เพื่อใช้ในการผลิตโดยสถานประกอบการเอง หรือจ้างสถานประกอบการอื่นหรือผู้อื่นทำการผลิต มูลค่าดังกล่าวเป็นมูลค่าที่นำส่งถึงสถานประกอบการ ซึ่งรวมค่าภาษีขาเข้า ค่าขนส่ง ค่าประกันภัย ค่าบรรจุหีบห่อ เป็นต้น

10. ค่าเชื้อเพลิง

หมายถึง มูลค่าของเชื้อเพลิงทุกชนิดที่ซื้อมา เพื่อใช้เป็นเชื้อเพลิงสำหรับพลังงานและความร้อน **ไม่รวม** เชื้อเพลิงที่เป็นส่วนประกอบของผลิตภัณฑ์ หรือที่ใช้ในการผลิตกระแสไฟฟ้า หรือเชื้อเพลิงที่ได้จากผลพลอยได้ของกิจกรรมการผลิต เช่น ขี้เลื่อย เป็นต้น

11. ค่าไฟฟ้าที่ใช้ในการผลิต

คือ มูลค่าไฟฟ้าทั้งหมดที่สถานประกอบการซื้อมาระหว่างเดือนมกราคม - เดือนธันวาคม 2554 รวมทั้งค่าไฟฟ้าที่ได้รับจากหน่วยพลังงานของสถานประกอบการอื่นแต่อยู่ในเครือเดียวกัน โดยจะต้องประมาณมูลค่าเหมือนกับการซื้อขายโดยปกติ

12. ค่าใช้จ่ายในการบำรุงรักษาและซ่อมแซมเครื่องจักร เครื่องมือฯ

หมายถึง มูลค่าของค่าใช้จ่ายทั้งหมดที่ใช้ในการซ่อมแซมและบำรุงอาคาร และสินทรัพย์ถาวรอื่น เพื่อให้อยู่ในสภาพที่ดีใช้งานต่อไปได้ ทั้งนี้ให้รวมค่าใช้จ่ายในการบำรุงรักษา ซ่อมแซมที่จัดทำโดยสถานประกอบการที่อยู่ในเครือเดียวกันและให้ประมาณมูลค่าในการซ่อมแซมเหมือนกับการว่าจ้างสถานประกอบการอื่นหรือผู้อื่น

13. ค่าซื้อสินค้าที่ซื้อมาจำหน่ายในสภาพเดิม

หมายถึง มูลค่าในการซื้อสินค้าเพื่อนำมาจำหน่ายในสภาพเดิม โดยไม่มีการเปลี่ยนแปลงสภาพ

14. ค่าจ้างเหมาจ่ายให้สถานประกอบการอื่นผลิตสินค้าให้ โดยสถานประกอบการจัดหาวัสดุให้

หมายถึง จำนวนเงินที่จ่ายเป็นค่าจ้างให้กับสถานประกอบการอื่น เพื่อทำการผลิตสินค้า โดยวัตถุดิบและส่วนประกอบในการผลิตเป็นของสถานประกอบการผู้จ้าง

15. ค่าธรรมเนียมที่จ่ายสำหรับลูกจ้าง (แรงงานเช่า)

หมายถึง ค่าตอบแทนแรงงานของลูกจ้างเช่าที่สถานประกอบการผลิตจ่ายให้กับสำนักจัดหางาน

16. วัตถุดิบและสินค้าคงเหลือ

หมายถึง มูลค่าของวัตถุดิบและวัสดุประกอบที่ใช้ในการผลิตและสินค้าคงเหลือซึ่งสถานประกอบการเป็นเจ้าของหรือควบคุมดูแลอยู่ ณ วันที่ 1 มกราคม และ วันที่ 31 ธันวาคม 2554 วัตถุดิบและสินค้าคงเหลือเหล่านี้อาจจะเก็บไว้ที่สถานประกอบการ หรือที่หน่วยงานช่วยเสริม หรือที่โกดังสินค้า

มูลค่าคงเหลือต้นปี คือ มูลค่าของสินค้า วัตถุดิบ และวัสดุประกอบฯ ที่เหลือมาจากปีก่อนเมื่อ 1 มกราคม 2554

มูลค่าคงเหลือปลายปี คือ มูลค่าของสินค้า วัตถุดิบและวัสดุประกอบฯ ที่เหลืออยู่เมื่อ 31 ธันวาคม 2554

17. ส่วนเปลี่ยนแปลงมูลค่าสินค้า วัตถุดิบและวัสดุประกอบฯ คงเหลือ

หมายถึง ผลต่างระหว่างมูลค่าคงเหลือปลายปีและมูลค่าคงเหลือต้นปี (มูลค่าปลายปี – มูลค่าต้นปี)

18. ค่าใช้จ่ายในการบริหารและดำเนินการของสถานประกอบการ

หมายถึง ค่าใช้จ่ายในการดำเนินกิจการต่าง ๆ ของสถานประกอบการ เช่น ค่าเช่าที่ดิน ค่าเช่าอาคารและที่ดินค่าเสื่อมราคาสินทรัพย์ถาวรทุกประเภท ค่าน้ำประปา ค่าไฟฟ้า (ไม่รวมค่าไฟฟ้าที่ใช้ในการผลิต) ค่าไปรษณีย์ ค่าโทรเลข ค่าโทรศัพท์ ค่าทำบัญชี ค่าปรึกษา ค่าดอกเบี้ยจ่าย หนี้สูญ ค่าภาษี ค่าโฆษณา ค่านายหน้า และอื่น ๆ เป็นต้น

19. มูลค่าขายผลผลิต

หมายถึง มูลค่าการจำหน่ายผลิตภัณฑ์ที่สถานประกอบการผลิตขึ้นเองและ/หรือที่สถานประกอบการอื่นผลิตให้ โดยสถานประกอบการเป็นผู้จ่ายค่าวัสดุ และวัสดุประกอบที่ใช้ในการผลิตในระหว่างเดือนมกราคม – เดือนธันวาคม 2554 ทั้งนี้ให้รวมมูลค่าผลผลิตที่สถานประกอบการผลิตเพื่อใช้เอง หรือให้คนทำงาน เป็นส่วนหนึ่งของค่าตอบแทนแรงงาน ผลผลิตที่จัดส่งให้สำนักงานใหญ่ สำนักงานสาขา หรือสำนักงานขายของโรงงาน และรายรับจากการขายผลพลอยได้และเศษวัสดุ

20. รายรับจากการขายสินค้าที่ซื้อมาจำหน่ายในสภาพเดิม

หมายถึง จำนวนเงินที่สถานประกอบการได้รับจากการขายสินค้าที่ซื้อมาจำหน่าย โดยไม่มีการเปลี่ยนแปลงสภาพ

21. รายรับจากการรับจ้างเหมาทำการผลิตสินค้าให้สถานประกอบการอื่น โดยสถานประกอบการเป็นผู้จัดหาวัสดุให้

หมายถึง จำนวนเงินที่ได้รับจากผู้จ้างในการรับจ้างเหมาทำการผลิตสินค้า โดยผู้จ้างจัดหาวัสดุให้ ถ้าเป็นการรับจ้างเหมาผลิตสินค้าให้สถานประกอบการในเครือเดียวกันให้คิดค่าบริการในการผลิตตามราคาตลาด หรือคิดจากค่าใช้จ่ายต่าง ๆ ที่เกิดขึ้นจริงในกระบวนการผลิต **โดยไม่รวมค่าวัสดุที่ผู้จ้างจัดหามาให้**

22. รายรับจากการให้บริการ บำรุงรักษา ซ่อมแซมและติดตั้งให้แก่สถานประกอบการอื่น

หมายถึง จำนวนเงินที่สถานประกอบการได้รับจากการให้บริการ บำรุงรักษาซ่อมแซมและติดตั้งเครื่องจักรหรือโรงงานให้กับสถานประกอบการอื่นหรือลูกค้า สำหรับค่าบริการในการให้บริการแก่สถานประกอบการอื่นในเครือเดียวกัน ให้คิดมูลค่าการบริการโดยรวมค่าแรงงาน ค่าดำเนินการ และค่าวัสดุที่ใช้ในการให้บริการ

23. รายรับอื่น ๆ

หมายถึง มูลค่ารายรับอื่น ๆ ของสถานประกอบการ เช่น รายรับจากการขายกากของเสีย หรือวัสดุเหลือใช้ของสถานประกอบการ และค่าขายกระแสไฟฟ้า เป็นต้น

24. มูลค่าตามบัญชีของสินทรัพย์ถาวร

หมายถึง มูลค่าสุทธิของสินทรัพย์ถาวรตามบัญชีเมื่อได้หักค่าเสื่อมราคา ค่าสึกหรอตามระยะเวลาการใช้งานถึงวันสิ้นปี สินทรัพย์ถาวร ได้แก่ ที่ดิน อาคาร เครื่องจักรและเครื่องมือ ยานพาหนะ เครื่องใช้สำนักงาน เป็นต้น มูลค่าสินทรัพย์ถาวรรวมถึงมูลค่าการต่อเติมดัดแปลง และปรับปรุงสินทรัพย์ถาวรในระหว่างเดือนมกราคม – เดือนธันวาคม 2554 เพื่อยืดอายุการใช้งาน หรือเพิ่มประสิทธิภาพการทำงาน

25. มูลค่าเพิ่ม

คำนวณโดย : มูลค่าเพิ่ม = มูลค่าผลผลิต - ค่าใช้จ่ายชั้นกลาง

มูลค่าผลผลิต หมายถึง รายรับของสถานประกอบการในรอบปี 2554 ซึ่งได้แก่

- 1) มูลค่าขายผลผลิต
- 2) รายรับจากการขายสินค้าที่ซื้อมาจำหน่ายในสภาพเดิม
- 3) รายรับจากการรับจ้างเหมาทำการผลิตสินค้าให้สถานประกอบการอื่น โดยสถานประกอบการจัดหาวัสดุให้
- 4) รายรับจากการให้บริการ บำรุงรักษา ซ่อมแซม และติดตั้งให้แก่สถานประกอบการอื่น
- 5) รายรับจากการให้เช่าอาคาร อาคารพร้อมที่ดิน ยานพาหนะ เครื่องจักรและเครื่องมือ ฯลฯ และรายรับอื่น ๆ
- 6) ส่วนเปลี่ยนแปลงมูลค่าสินค้าคงเหลือ

ค่าใช้จ่ายชั้นกลาง หมายถึง รายจ่ายที่ใช้ในการดำเนินการในขบวนการผลิตของสถานประกอบการในรอบปี 2554 ซึ่งได้แก่

- 1) ค่าซื้อวัตถุดิบและวัสดุประกอบที่ใช้ในการผลิต
- 2) ค่าใช้จ่ายในการผลิต (ค่าเชื้อเพลิงและค่าไฟฟ้าที่ใช้ในการผลิต ค่าติดตั้งซ่อมแซมและบำรุงรักษาสินค้าที่จำหน่ายให้ลูกค้า ค่าติดตั้งซ่อมแซมและบำรุงรักษาเครื่องจักร เครื่องมือฯ และค่าใช้จ่ายในการผลิตอื่น ๆ)
- 3) ค่าซื้อสินค้าที่ซื้อมาจำหน่ายในสภาพเดิม
- 4) ค่าจ้างเหมาจ่ายให้สถานประกอบการอื่นผลิตสินค้าให้ โดยสถานประกอบการจัดหาวัสดุให้
- 5) ค่าธรรมเนียมที่จ่ายสำหรับลูกจ้างเช่า (แรงงานเช่า)
- 6) ค่าใช้จ่ายในการขายของสถานประกอบการ (ค่าโฆษณา ค่าขนส่งสินค้าที่ขาย ค่านายหน้า ค่าประกันภัย และค่าใช้จ่ายในการขายอื่น ๆ)
- 7) ค่าใช้จ่ายในการบริหารและดำเนินงานของสถานประกอบการ (ค่าใช้จ่ายในการบริหารและดำเนินงานฯ หักด้วยค่าเช่าที่ดิน ค่าดอกเบี้ยจ่าย หนี้สูญ และขาดทุนจากการเปลี่ยนแปลงอัตราแลกเปลี่ยนฯ)
- 8) ดอกเบี้ยจ่าย หักด้วย ดอกเบี้ยรับ
- 9) ส่วนเปลี่ยนแปลงมูลค่าวัตถุดิบและวัสดุประกอบฯ คงเหลือ

Project Staff CD - ROM

Division - in - Charge

Bueng Kan Provincial Statistical Office

Tel. 0 4249 1179

Production & Design

Statistical Information Integrating Group

Statistical Forecasting Bureau

Tel. 0 2141 7494



STATISTICAL TABLES
ARE IN THE EXCEL FORMAT

PART 1 OPERATION INFORMATION OF MANUFACTURING
ESTABLISHMENTS BY SIZE OF ESTABLISHMENTS

STATISTICAL TABLES ARE IN THE EXCEL FORMAT

PART 1	OPERATION INFORMATION OF ESTABLISHMENTS BY SIZE OF ESTABLISHMENTS
TABLE 1	SUMMARY OF BASIC STATISTICS FOR MANUFACTURING ESTABLISHMENTS IN 2011 BY SIZE OF ESTABLISHMENT
TABLE 2	VALUE OF GROSS OUTPUT OF MANUFACTURING ESTABLISHMENTS IN 2011 BY SIZE OF ESTABLISHMENT
TABLE 3	INTERMEDIATE CONSUMPTION OF MANUFACTURING ESTABLISHMENTS IN 2011 BY SIZE OF ESTABLISHMENT
TABLE 4	PERSONS ENGAGED IN MANUFACTURING ESTABLISHMENTS IN 2011 BY WORK STATUS, SEX AND SIZE OF ESTABLISHMENT
TABLE 5	NUMBER OF MANUFACTURING ESTABLISHMENTS BY WORKING DAYS PER WEEK, WORKING HOURS PER DAY OF EMPLOYEES AND SIZE OF ESTABLISHMENT
TABLE 6	REMUNERATION IN 2011 BY SIZE OF ESTABLISHMENT
TABLE 7	NUMBER AND PERCENTAGE OF MANUFACTURING ESTABLISHMENTS BY PERCENTAGE OF CAPACITY UTILIZATION IN 2011 AND SIZE OF ESTABLISHMENT
TABLE 8	VALUE OF STOCKS AT THE BEGINNING AND THE END OF 2011 BY SIZE OF ESTABLISHMENT
TABLE 9	CHANGE IN VALUE OF STOCKS IN 2011 BY SIZE OF ESTABLISHMENT
TABLE 10	TOTAL EXPENSES OF MANUFACTURING ESTABLISHMENTS IN 2011 BY SIZE OF ESTABLISHMENT
TABLE 11	TOTAL RECEIPTS OF MANUFACTURING ESTABLISHMENTS IN 2011 BY SIZE OF ESTABLISHMENT
TABLE 12	BOOK VALUE OF FIXED ASSETS IN 2011 BY SIZE OF ESTABLISHMENT
TABLE 13	VALUE OF FIXED ASSETS CHANGED IN JANUARY – DECEMBER 2011 BY SIZE OF ESTABLISHMENT

PART 2 OPERATION INFORMATION OF MANUFACTURING
ESTABLISHMENTS BY DIVISION OF INDUSTRY

STATISTICAL TABLES ARE IN THE EXCEL FORMAT

PART 2	OPERATION INFORMATION OF MANUFACTURING ESTABLISHMENTS BY DIVISION OF INDUSTRY
TABLE 1	SUMMARY OF BASIC STATISTICS FOR MANUFACTURING ESTABLISHMENTS IN 2011 BY DIVISION OF INDUSTRY
TABLE 2	VALUE OF GROSS OUTPUT OF MANUFACTURING ESTABLISHMENTS IN 2011 BY DIVISION OF INDUSTRY
TABLE 3	INTERMEDIATE CONSUMPTION OF MANUFACTURING ESTABLISHMENTS IN 2011 BY DIVISION OF INDUSTRY
TABLE 4	PERSONS ENGAGED IN MANUFACTURING ESTABLISHMENTS IN 2011 BY WORK STATUS, SEX AND DIVISION OF INDUSTRY
TABLE 5	NUMBER OF MANUFACTURING ESTABLISHMENTS BY WORKING DAYS PER WEEK, WORKING HOURS PER DAY OF EMPLOYEES AND DIVISION OF INDUSTRY
TABLE 6	REMUNERATION IN 2011 BY DIVISION OF INDUSTRY
TABLE 7	NUMBER AND PERCENTAGE OF MANUFACTURING ESTABLISHMENTS BY PERCENTAGE OF CAPACITY UTILIZATION IN 2011 AND DIVISION OF INDUSTRY
TABLE 8	VALUE OF STOCKS AT THE BEGINNING AND THE END OF 2011 BY DIVISION OF INDUSTRY
TABLE 9	CHANGE IN VALUE OF STOCKS IN 2011 BY DIVISION OF INDUSTRY
TABLE 10	TOTAL EXPENSES OF MANUFACTURING ESTABLISHMENTS IN 2011 BY DIVISION OF INDUSTRY
TABLE 11	TOTAL RECEIPTS OF MANUFACTURING ESTABLISHMENTS IN 2011 BY DIVISION OF INDUSTRY
TABLE 12	BOOK VALUE OF FIXED ASSETS IN 2011 BY DIVISION OF INDUSTRY
TABLE 13	VALUE OF FIXED ASSETS CHANGED IN JANUARY – DECEMBER 2011 BY DIVISION OF INDUSTRY