

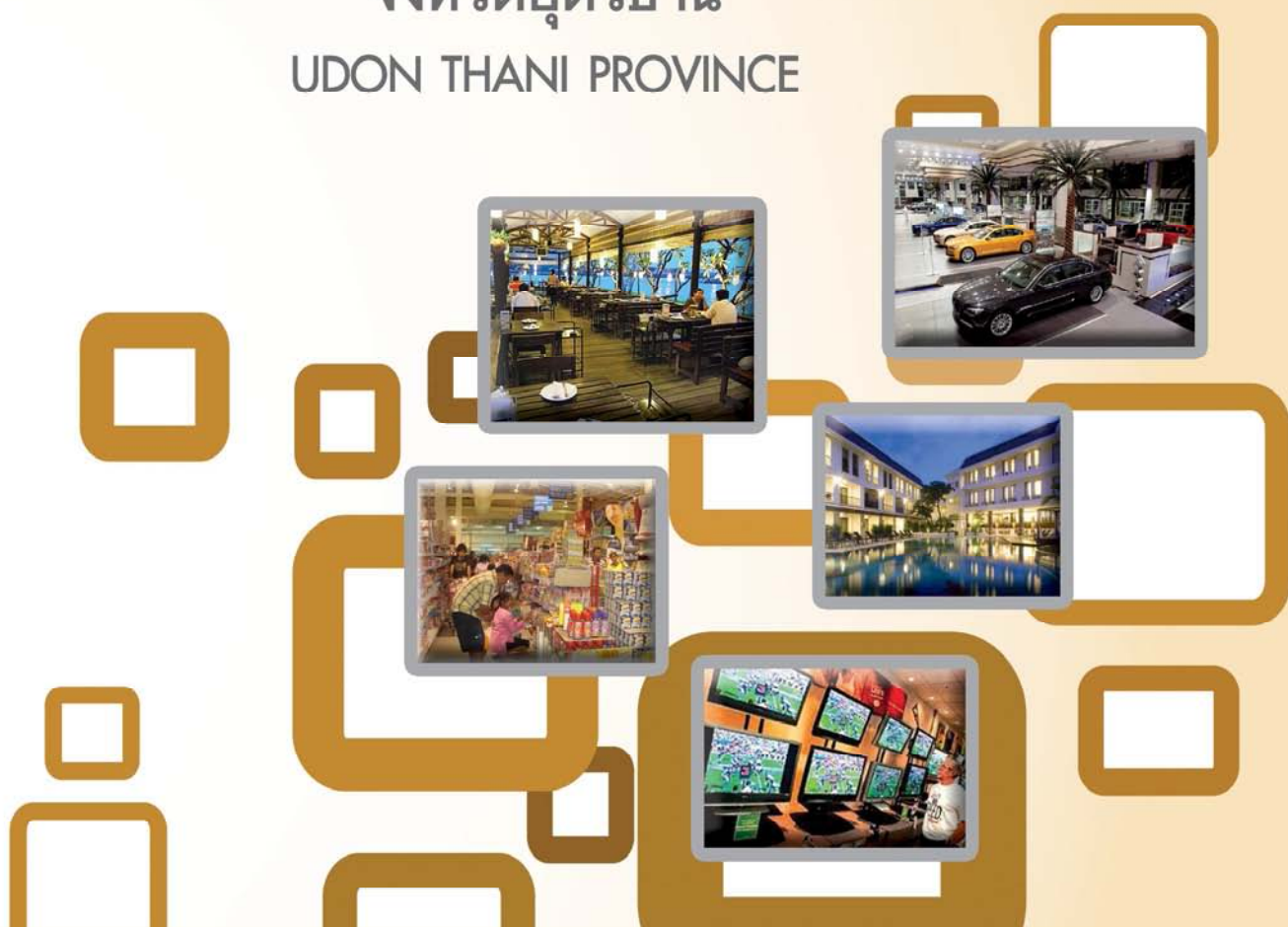

สำมะโนธุรกิจและอุตสาหกรรม พ.ศ. 2555
: ธุรกิจทางการค้าและธุรกิจทางการบริการ
THE 2012 BUSINESS AND INDUSTRIAL CENSUS
: TRADE AND SERVICES INDUSTRY

จังหวัดอุดรธานี
UDON THANI PROVINCE



สำนักงานสถิติแห่งชาติ
กระทรวงเทคโนโลยีสารสนเทศและการสื่อสาร
NATIONAL STATISTICAL OFFICE
MINISTRY OF INFORMATION AND COMMUNICATION TECHNOLOGY

Contents

LIST OF STATISTICAL TABLES

- ❖ Part 1 Operation information of business establishments
by size of establishments
- ❖ Part 2 Operation information of business establishments
by changwat

PROJECT STAFF CD-ROM

DISTRIBUTION

STATISTICAL TABLES ARE IN THE EXCEL FORMAT

- ❖ Part 1 Operation information of business establishments
by size of establishments
- ❖ Part 2 Operation information of business establishments
by changwat

หน่วยงานเจ้าของเรื่อง

สำนักงานสถิติจังหวัดอุดรธานี
โทรศัพท์ 0 4222 2466
โทรสาร 0 4222 2466
ไปรษณีย์อิเล็กทรอนิกส์ : Udon@nso.go.th

Division-in-Charge

Udonthani Provincial Statistical Office
Tel. + 66 (0) 4222 2466
Fax : + 66 (0) 4222 2466
E-mail : Udon@nso.go.th

หน่วยงานที่เผยแพร่

สำนักสถิติพยากรณ์
สำนักงานสถิติแห่งชาติ
ศูนย์ราชการเฉลิมพระเกียรติ 80 พรรษาฯ
อาคารรัฐประศาสนภักดี ชั้น 2
ถนนแจ้งวัฒนะ เขตหลักสี่
กทม. 10210
โทรศัพท์ 0 214 17498
โทรสาร 0 214 38132
ไปรษณีย์อิเล็กทรอนิกส์ binfopub@nso.go.th

Distributed by

Statistical Forecasting Bureau
National Statistical Office,
The Government Complex,
Ratthaprasasanabhakti Building, 2nd Floor
Chaeng Watthana Rd., Laksi
Bangkok 10210, THAILAND
Tel. + 66 (0) 214 17498
Fax : + 66 (0) 214 38132
E-mail : binfopub@nso.go.th
[http : // www.nso.go.th](http://www.nso.go.th)

ปีที่จัดพิมพ์

2558

Published

2015

คำนำ

เนื่องจากปัจจุบันโครงสร้างการดำเนินธุรกิจและอุตสาหกรรมของประเทศมีการเปลี่ยนแปลงไปอย่างรวดเร็ว โดยเฉพาะอุตสาหกรรมการผลิตนับเป็นกิจกรรมทางเศรษฐกิจสาขาหนึ่งที่มีบทบาทอย่างมากต่อระบบเศรษฐกิจของประเทศไทย จึงเห็นได้ว่าโครงสร้างของระบบเศรษฐกิจของประเทศขึ้นอยู่กับอุตสาหกรรมค่อนข้างมาก ประกอบกับปัจจุบันมีการประกอบธุรกิจทั้งทางด้านการค้า การบริการและอุตสาหกรรมการผลิตใหม่ ๆ เกิดขึ้น รวมทั้งการประกอบอุตสาหกรรมขนาดเล็ก และอุตสาหกรรมในครัวเรือนก็มีความสำคัญต่อการเจริญเติบโตทางเศรษฐกิจโดยรวมของประเทศเพิ่มขึ้น ดังนั้นข้อมูลสถิติและสารสนเทศโครงสร้างพื้นฐานเกี่ยวกับการประกอบธุรกิจดังกล่าว จึงมีความสำคัญและจำเป็นสำหรับภาครัฐและเอกชนใช้ในการกำหนดนโยบายและวางแผนพัฒนาด้านเศรษฐกิจและอุตสาหกรรมทั้งในระดับประเทศ และระดับจังหวัด เพื่อเพิ่มศักยภาพการแข่งขันในเวทีการค้าโลก สำนักงานสถิติแห่งชาติ ซึ่งเป็นหน่วยงานที่รับผิดชอบในการจัดเก็บข้อมูลทั้งทางด้านเศรษฐกิจ และสังคมของประเทศ จำเป็นจะต้องจัดหาข้อมูลสถิติที่เกี่ยวข้อง เพื่อให้ประเทศมีข้อมูลสถิติพื้นฐานที่สำคัญ จึงกำหนดให้มีการจัดทำสำมะโนธุรกิจและอุตสาหกรรม พ.ศ. 2555 ขึ้นเพื่อให้ทุกภาคส่วนสามารถนำข้อมูลไปใช้ประโยชน์ร่วมกัน

รายงานฉบับนี้เป็นรายงานผลจากการเก็บรวบรวมข้อมูลรายละเอียดการประกอบกิจการของสถานประกอบการ **ธุรกิจทางการค้าและธุรกิจทางการบริการ** ซึ่งดำเนินการเก็บรวบรวมข้อมูลในช่วงเดือนพฤษภาคม – สิงหาคม 2555 ข้อมูลที่นำเสนอเป็นผลการดำเนินงาน ในรอบปี 2554 (1 มกราคม – 31 ธันวาคม 2554) ของสถานประกอบการธุรกิจทุกแห่ง ที่ตั้งอยู่ใน **จังหวัดอุดรธานี**

ผลจากสำมะโนธุรกิจและอุตสาหกรรม พ.ศ. 2555 พบว่า สถานประกอบการธุรกิจฯ ในจังหวัดอุดรธานีมีจำนวนทั้งสิ้น 29,205 แห่ง ส่วนใหญ่ หรือร้อยละ 99.1 เป็นสถานประกอบการที่มีคนทำงาน 1-15 คน และธุรกิจฯ ที่สำคัญได้แก่ *การขายปลีก (ยกเว้น การช้อปปิ้งออนไลน์และจักรยานยนต์)* มีสัดส่วนสูงที่สุดร้อยละ 52.6 สำหรับคนทำงานในสถานประกอบการ มีจำนวนทั้งสิ้นประมาณ 88,904 คน ในจำนวนนี้มีการจ้างงานหรือลูกจ้างทั้งสิ้น 40,690 คน โดยได้รับค่าตอบแทนเฉลี่ย 91,774 บาทต่อคนต่อปี ส่วนรายได้จากการดำเนินงาน ค่าใช้จ่ายขั้นกลาง และมูลค่าเพิ่มของสถานประกอบการรวมทั้งสิ้นประมาณ 71,097.5 ล้านบาท 53,878.5 ล้านบาท และ 17,219.0 ล้านบาท ตามลำดับ

สำนักงานสถิติแห่งชาติ ใคร่ขอขอบคุณผู้ประกอบการและผู้เกี่ยวข้องทุกฝ่ายที่ได้ให้ความร่วมมือในการให้ข้อมูล ซึ่งเป็นผลให้การปฏิบัติงานครั้งนี้ สำเร็จลุล่วงไปด้วยดี ซึ่งข้อมูลที่ได้จะเป็นประโยชน์สำหรับผู้ใช้อ้างอิงทั้งภาครัฐบาล และภาคเอกชนต่อไป

บทสรุปสำหรับผู้บริหาร

สำนักงานสถิติแห่งชาติ ได้จัดทำสำมะโนธุรกิจทางการค้าและธุรกิจทางการบริการ มาแล้ว 3 ครั้ง ในปี 2509 2531 และ 2545 และจัดทำสำมะโนอุตสาหกรรม มาแล้ว 3 ครั้งเช่นกัน ในปี 2507 2540 และ 2550 โดยในปี 2555 ครอบคลุม 10 ปี การทำสำมะโนธุรกิจทางการค้าและธุรกิจทางการบริการ และครอบคลุม 5 ปี การทำสำมะโนอุตสาหกรรม สำนักงานสถิติแห่งชาติจึงได้บูรณาการการจัดทำสำมะโนดังกล่าวไปพร้อมกันภายใต้ชื่อ “โครงการสำมะโนธุรกิจและอุตสาหกรรม พ.ศ. 2555” โดยมีวัตถุประสงค์เพื่อเก็บรวบรวมข้อมูลพื้นฐานที่สำคัญทางด้านธุรกิจทางการค้า ธุรกิจทางการบริการ และอุตสาหกรรมการผลิต ที่แสดงให้เห็นถึงโครงสร้างทั้งในด้านจำนวน การกระจายตัวและผลการประกอบการในรอบปี สำหรับข้อมูลเรื่องจำนวนและการกระจายตัวของสถานประกอบการต่าง ๆ นั้นได้นำเสนอไปแล้วในรายงานผลสำมะโนธุรกิจและอุตสาหกรรม ฉบับที่จัดทำขึ้น เพื่อเสนอผลการนับจดข้อมูลของสถานประกอบการทุกแห่งทั่วประเทศ

การทำสำมะโนธุรกิจและอุตสาหกรรม พ.ศ. 2555 ในขั้นตอนการแจงนับหรือการเก็บรวบรวมข้อมูลรายละเอียดได้กำหนดระเบียบวิธี ทางสถิติ โดยสถานประกอบการ ที่มีคนทำงาน 1- 10 คน ทำการสำรวจด้วยตัวอย่าง ส่วนสถานประกอบการที่มีคนทำงาน 11 คนขึ้นไป จะทำการเก็บรวบรวมข้อมูลทุกแห่ง แต่อย่างไรก็ตามข้อมูลที่ได้รับตอบกลับนั้นไม่ครบถ้วนจึงต้องทำการประมาณค่าข้อมูลสถานประกอบการที่มีคนทำงาน 11 คนขึ้นไป ตามระเบียบวิธีทางสถิติ

สำหรับรายงานผลฉบับนี้เป็นผลที่ได้จากการแจงนับเพื่อเก็บรวบรวมข้อมูลรายละเอียดของสถานประกอบการธุรกิจทางการค้าและธุรกิจทางการบริการที่ตั้งอยู่ในจังหวัดอุดรธานี โดยดำเนินธุรกิจตามการจัดประเภทมาตรฐานอุตสาหกรรมประเทศไทย ปี 2552 (Thailand Standard Industrial Classification : TSIC-2009) ได้แก่ การขายส่ง การขายปลีก ที่พักรวม การบริการอาหาร และเครื่องดื่ม ข้อมูลข่าวสารและการสื่อสาร กิจกรรมอสังหาริมทรัพย์ กิจกรรมทางวิชาชีพ

วิทยาศาสตร์และเทคนิค กิจกรรมการบริหาร และการบริการสนับสนุน ศิลปะความบันเทิง และนันทนาการ และกิจกรรมการบริการอื่น ๆ ข้อมูลที่นำเสนอเป็นผลการดำเนินการในรอบปี 2554 สรุปดังนี้

1. จำนวนสถานประกอบการจำแนกตามหมวดย่อยธุรกิจ ผลจากสำมะโน พบว่า สถานประกอบการธุรกิจฯในจังหวัดอุดรธานีมีจำนวนทั้งสิ้น 29,205 แห่งในจำนวนนี้ส่วนใหญ่หรือร้อยละ 52.6 ประกอบธุรกิจการขายปลีก(ยกเว้นยานยนต์และจักรยานยนต์) รองลงมาประกอบการธุรกิจที่พักแรม การบริการอาหารและเครื่องดื่ม ประมาณร้อยละ 13.2 และธุรกิจการขายส่งและการขายปลีก การซ่อมยานยนต์และจักรยานยนต์ ประมาณร้อยละ 11.2 สถานประกอบการที่ประกอบธุรกิจเกี่ยวกับการบริการอื่น ๆ มีประมาณร้อยละ 10.9 สำหรับธุรกิจนอกเหนือจากที่กล่าวมาข้างต้นแต่ละหมวดมีสัดส่วนต่ำกว่าร้อยละ 5.0

แผนภูมิ ก ร้อยละของสถานประกอบการธุรกิจฯ จำแนกตามหมวดย่อยธุรกิจ

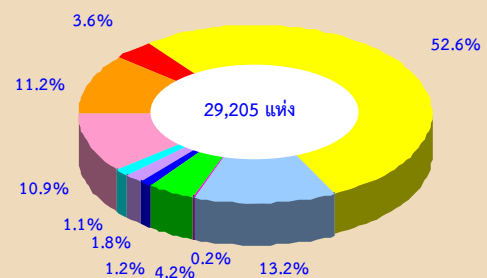

- หมวดย่อย 45 การขายส่ง และการขายปลีก การซ่อมยานยนต์ และจักรยานยนต์ (11.2%)
- หมวดย่อย 46 การขายส่ง (ยกเว้นยานยนต์และจักรยานยนต์) (3.6%)
- หมวดย่อย 47 การขายปลีก (ยกเว้นยานยนต์และจักรยานยนต์) (52.6%)
- หมวดย่อย 55-56 ที่พักแรม การบริการอาหารและเครื่องดื่ม (13.2%)
- หมวดย่อย 59-60, 62-63 ข้อมูลข่าวสาร และการสื่อสาร (0.2%)
- หมวดย่อย 68 กิจกรรมอสังหาริมทรัพย์ (4.2%)
- หมวดย่อย 69-74 กิจกรรมทางวิชาชีพ วิทยาศาสตร์ และเทคนิค (1.2%)
- หมวดย่อย 77-82 กิจกรรมการบริหารและการบริการสนับสนุน (1.8%)
- หมวดย่อย 90,92-93 ศิลปะความบันเทิง และนันทนาการ (1.1%)
- หมวดย่อย 95-96 กิจกรรมการบริการอื่น ๆ (10.9%)

2. ขนาดของสถานประกอบการ

สถานประกอบการส่วนใหญ่ของจังหวัดอุดรธานีเป็นสถานประกอบการที่มีคนทำงานระหว่าง 1-15 คน จำนวน 28,954 แห่ง และสถานประกอบการอีกจำนวน 251 แห่ง มีขนาดของจำนวนคนทำงาน ตั้งแต่ 16 คน ขึ้นไป

แผนภูมิ ข จำนวนสถานประกอบการธุรกิจฯ จำแนกตามขนาดของสถานประกอบการ (จำนวนคนทำงาน)

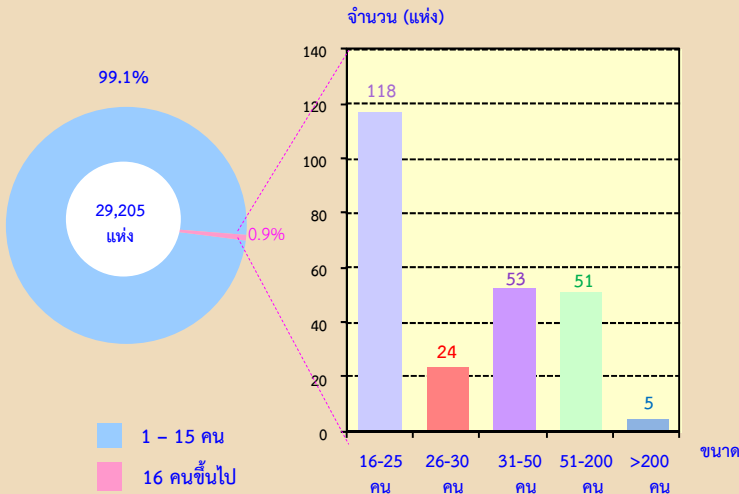

3. รูปแบบการจัดตั้งตามกฎหมาย

สถานประกอบการส่วนใหญ่ของจังหวัดอุดรธานีมีรูปแบบการจัดตั้งเป็นส่วนบุคคลจำนวน 26,770 แห่ง หรือร้อยละ 91.7 รองลงมาเป็นรูปแบบการจัดตั้งแบบบริษัทจำกัด บริษัทจำกัด(มหาชน) ร้อยละ 3.3 ที่มีรูปแบบเป็นส่วนราชการ รัฐวิสาหกิจ สหกรณ์ อื่น ๆ ร้อยละ 2.9 แห่ง ที่เหลือร้อยละ 2.1 มีรูปแบบเป็นห้างหุ้นส่วนสามัญนิติบุคคล ห้างหุ้นส่วนจำกัด

แผนภูมิ ค ร้อยละของสถานประกอบการธุรกิจฯ จำแนกตามรูปแบบการจัดตั้งตามกฎหมาย

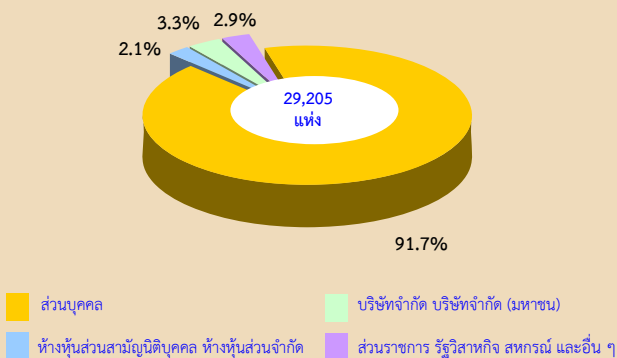

4. รูปแบบการจัดตั้งทางเศรษฐกิจ

สถานประกอบการส่วนใหญ่ของจังหวัดอุดรธานีส่วนใหญ่มีรูปแบบการจัดตั้งเป็นสำนักงานแห่งเดียวจำนวน 28,345 แห่ง หรือร้อยละ 97.0 ที่เป็นสำนักงานสาขามีร้อยละ 2.3 และส่วนที่เป็นสำนักงานใหญ่มีร้อยละ 0.7

แผนภูมิ ง ร้อยละของสถานประกอบการธุรกิจฯ จำแนกตามรูปแบบการจัดตั้งทางเศรษฐกิจ

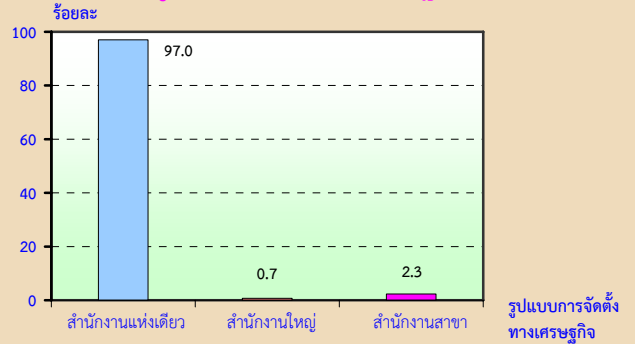

5. ระยะเวลาในการดำเนินกิจการ

ในด้านระยะเวลาในการดำเนินกิจการ พบว่าสถานประกอบการที่มีระยะเวลาในการดำเนินกิจการน้อยกว่า 5 ปี มีจำนวน 10,132 แห่ง หรือร้อยละ 34.7 ดำเนินกิจการระหว่าง 10-19 ปี มีร้อยละ 26.1 และที่ดำเนินกิจการระหว่าง 5-9 ปี มีร้อยละ 23.8 ส่วนที่ดำเนินกิจการระหว่าง 20-29 ปี และ 30 ปีขึ้นไป มีร้อยละ 8.0 และร้อยละ 7.4 ตามลำดับ

แผนภูมิ จ ร้อยละของสถานประกอบการธุรกิจฯ จำแนกตามระยะเวลาในการดำเนินกิจการ

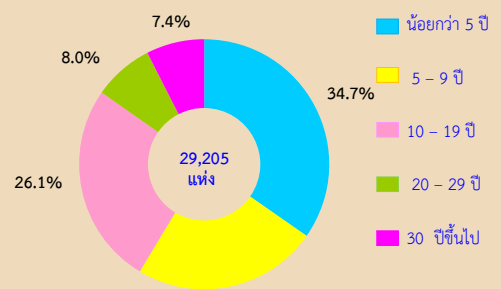

6. ทุนจดทะเบียน

สถานประกอบการธุรกิจในจังหวัดอุดรธานีที่มีทุนจดทะเบียนมีจำนวน 1,003 แห่ง หรือร้อยละ 3.4 ของจำนวนสถานประกอบการทั้งสิ้น ในจำนวนนี้ส่วนใหญ่หรือร้อยละ 90.8 มีทุนจดทะเบียนน้อยกว่า 10 ล้านบาท ที่มีทุนจดทะเบียน 10-99 ล้านบาท มีประมาณร้อยละ 7.6 สำหรับสถานประกอบการที่มีทุนจดทะเบียนตั้งแต่ 100 ล้านบาทขึ้นไปมีเพียงร้อยละ 1.6

แผนภูมิ ฉ ร้อยละของสถานประกอบการธุรกิจฯ จำแนกตามทุนจดทะเบียน

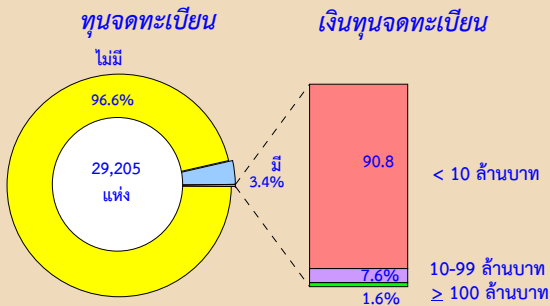

7. จำนวนคนทำงานและลูกจ้าง

คนทำงาน ซึ่งหมายถึงเจ้าของกิจการหรือหุ้นส่วนที่ทำงาน โดยไม่ได้รับค่าจ้างเงินเดือน และรวมลูกจ้างที่ทำงานในสถานประกอบการ พบว่า ในปี 2554 มีคนทำงานในสถานประกอบการธุรกิจฯ ในจังหวัดอุดรธานีทั้งสิ้นประมาณ 88,904 คน ในจำนวนนี้มีการจ้างงานหรือลูกจ้างจำนวน 40,690 คน เมื่อพิจารณาตามหมวดย่อยธุรกิจ พบว่า มีคนทำงานในสถานประกอบการที่ดำเนินธุรกิจการขายปลีก (ยกเว้นยานยนต์และจักรยายนยนต์) มากที่สุดจำนวน 39,900 คน รองลงมาคือคนทำงานในธุรกิจที่พักแรม การบริการอาหารและเครื่องดื่มจำนวน 18,008 คน ในด้านการจ้างงานหรือลูกจ้าง พบว่า มีลูกจ้างที่ปฏิบัติงานในธุรกิจที่พักแรม การบริการอาหารและเครื่องดื่ม และการขายปลีก (ยกเว้นยานยนต์และจักรยายนยนต์) มากที่สุด จำนวน 11,514 คน และ 11,342 คน ตามลำดับ

แผนภูมิ ข จำนวนคนทำงานและลูกจ้าง จำแนกตามหมวดย่อยธุรกิจ

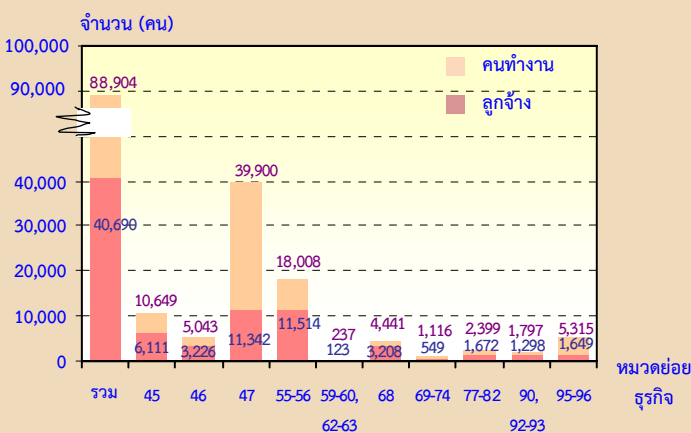

- หมวดย่อย 45 การขายส่ง และการขายปลีก การช้อปปิ้งออนไลน์และจักรยายนต์
- หมวดย่อย 46 การขายส่ง (ยกเว้นยานยนต์และจักรยายนต์)
- หมวดย่อย 47 การขายปลีก (ยกเว้นยานยนต์และจักรยายนต์)
- หมวดย่อย 55-56 ที่พักแรม การบริการอาหารและเครื่องดื่ม
- หมวดย่อย 59-60, 62-63 ข้อมูลข่าวสาร และการสื่อสาร
- หมวดย่อย 68 กิจกรรมอสังหาริมทรัพย์
- หมวดย่อย 69-74 กิจกรรมทางวิชาชีพ วิทยาศาสตร์ และเทคนิค
- หมวดย่อย 77-82 กิจกรรมการบริหารและการบริการสนับสนุน
- หมวดย่อย 90,92-93 ศิลปะความบันเทิง และนันทนาการ
- หมวดย่อย 95-96 กิจกรรมการบริการอื่น ๆ

8. ค่าตอบแทนแรงงาน

ลูกจ้างที่ปฏิบัติงานในสถานประกอบการธุรกิจทางการค้าและธุรกิจทางการบริการในจังหวัดอุดรธานีได้รับค่าตอบแทนแรงงานรวมทั้งสิ้นประมาณ 3,734.3 ล้านบาท หรือโดยเฉลี่ย 91,774 บาท ต่อคนต่อปี โดยลูกจ้างที่ปฏิบัติงานในธุรกิจเกี่ยวกับการขายส่ง และการขายปลีก การช้อปปิ้งออนไลน์และจักรยายนต์ได้รับค่าตอบแทนแรงงานเฉลี่ยต่อคนต่อปีสูงสุดคือ 103,094 บาท รองลงมาคือลูกจ้างที่ปฏิบัติงานในธุรกิจเกี่ยวกับการขายส่ง (ยกเว้นยานยนต์และจักรยายนต์) และธุรกิจเกี่ยวกับกิจกรรมการบริการอื่น ๆ ได้รับค่าตอบแทนเฉลี่ยต่อคนต่อปี 101,809 บาท และ 101,244 บาท ตามลำดับ สำหรับลูกจ้างที่ปฏิบัติงานอยู่ในธุรกิจศิลปะ ความบันเทิง และนันทนาการ ได้รับค่าตอบแทนเฉลี่ยต่อคนต่อปีต่ำที่สุดคือ 69,372 บาท

แผนภูมิ ข ค่าตอบแทนแรงงานของสถานประกอบการธุรกิจฯ และค่าตอบแทนแรงงานเฉลี่ยต่อคนต่อปี จำแนกตามหมวดย่อยธุรกิจ

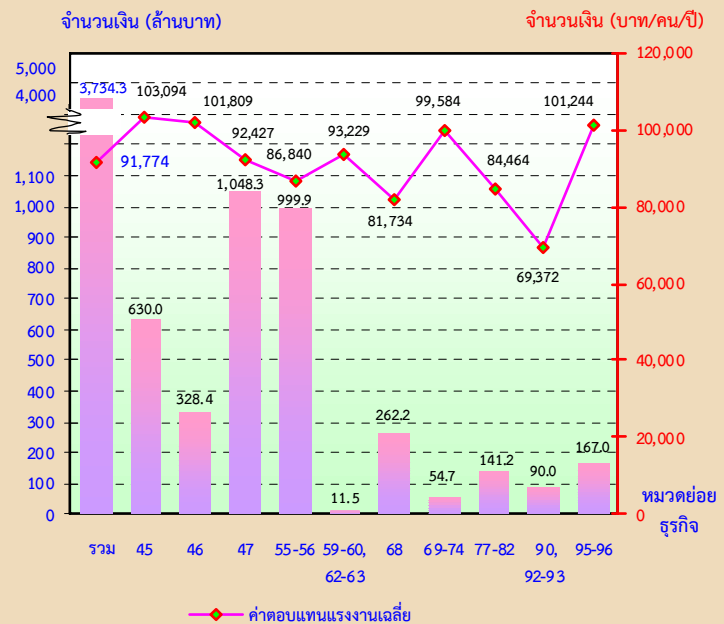

- หมวดย่อย 45 การขายส่ง และการขายปลีก การช้อปปิ้งออนไลน์และจักรยายนต์
- หมวดย่อย 46 การขายส่ง (ยกเว้นยานยนต์และจักรยายนต์)
- หมวดย่อย 47 การขายปลีก (ยกเว้นยานยนต์และจักรยายนต์)
- หมวดย่อย 55-56 ที่พักแรม การบริการอาหารและเครื่องดื่ม
- หมวดย่อย 59-60, 62-63 ข้อมูลข่าวสาร และการสื่อสาร
- หมวดย่อย 68 กิจกรรมอสังหาริมทรัพย์
- หมวดย่อย 69-74 กิจกรรมทางวิชาชีพ วิทยาศาสตร์ และเทคนิค
- หมวดย่อย 77-82 กิจกรรมการบริหารและการบริการสนับสนุน
- หมวดย่อย 90,92-93 ศิลปะความบันเทิง และนันทนาการ
- หมวดย่อย 95-96 กิจกรรมการบริการอื่น ๆ

9. รายได้จากการดำเนินงาน ค่าใช้จ่ายชั้นกลาง และมูลค่าเพิ่ม

ในปี 2554 การประกอบธุรกิจทางการค้าและธุรกิจทางการบริการในจังหวัดอุดรธานีมีรายได้จากการดำเนินงานรวมทั้งสิ้นประมาณ 71,097.5 ล้านบาท ค่าใช้จ่ายชั้นกลางประมาณ 53,878.5 ล้านบาท และมูลค่าเพิ่มรวมทั้งสิ้นประมาณ 17,219.0 ล้านบาท โดยมูลค่าเพิ่มต่อรายได้จากการดำเนินงานมีสัดส่วนประมาณร้อยละ 24.2 สำหรับรายได้จากการดำเนินงานเฉลี่ยต่อสถานประกอบการมีมูลค่าประมาณ 2.4 ล้านบาท และรายได้จากการดำเนินงานเฉลี่ยต่อคนทำงานมีมูลค่าประมาณ 799,700 บาท ในด้านมูลค่าเพิ่มเฉลี่ยต่อสถานประกอบการ และเฉลี่ยต่อคนทำงาน มีมูลค่าประมาณ 589,600 บาท และ 193,700 บาท ตามลำดับ

เมื่อพิจารณาตามหมวดย่อยธุรกิจ พบว่า ธุรกิจการขายปลีก(ยกเว้นยานยนต์ และจักรยานยนต์) มีรายได้จากการดำเนินงาน และมูลค่าเพิ่มสูงที่สุด ประมาณ 29,676.9 ล้านบาท และ 6,314.3 ล้านบาท ตามลำดับ รองลงมาคือ ธุรกิจการขนส่ง (ยกเว้นยานยนต์ และจักรยานยนต์) มีรายได้จากการดำเนินงานและมูลค่าเพิ่ม ประมาณ 15,908.0 ล้านบาท และ 2,636.6 ล้านบาท ตามลำดับ ธุรกิจการขนส่งและการขายปลีกการซ่อมยานยนต์และจักรยานยนต์ มีรายได้จากการดำเนินงาน และมูลค่าเพิ่มประมาณ 13,785.3 ล้านบาท และ 3,070.3 ล้านบาท ตามลำดับ สำหรับธุรกิจข้อมูลข่าวสารและการสื่อสาร มีรายได้จากการดำเนินงาน และมูลค่าเพิ่มต่ำสุดคือประมาณ 41.2 ล้านบาท และ 21.4 ล้านบาท ตามลำดับ

ตาราง ก รายได้จากการดำเนินงาน และมูลค่าเพิ่ม ของสถานประกอบการธุรกิจทางการค้าและธุรกิจทางการบริการ จำแนกตามหมวดย่อยธุรกิจ

หมวดย่อยธุรกิจ	รายได้จากการดำเนินงาน			มูลค่าเพิ่ม			มูลค่าเพิ่มต่อรายได้ (ร้อยละ)
	มูลค่า (ล้านบาท)	ต่อสถาน-ประกอบการ (พันบาท)	ต่อคนทำงาน (พันบาท)	มูลค่า (ล้านบาท)	ต่อสถาน-ประกอบการ (พันบาท)	ต่อคนทำงาน (พันบาท)	
รวม	71,097.5	2,434.4	799.7	17,219.0	589.6	193.7	24.2
การขายส่ง และการขายปลีกการซ่อมแซมยานยนต์และรถจักรยานยนต์	13,785.3	4,211.8	1,294.5	3,070.3	938.1	288.3	22.3
การขายส่ง (ยกเว้นยานยนต์และจักรยานยนต์)	15,908.0	15,136.1	3,154.5	2,636.6	2,508.7	522.8	16.6
การขายปลีก (ยกเว้นยานยนต์และจักรยานยนต์)	29,676.9	1,932.3	743.8	6,314.3	411.1	158.3	21.3
ที่พักแรม การบริการอาหารและเครื่องดื่ม	6,386.3	1,657.9	354.6	2,557.4	663.9	142.0	40.0
ข้อมูลข่าวสาร และการสื่อสาร	41.2	722.5	173.8	21.4	376.2	90.5	52.1
กิจกรรมอสังหาริมทรัพย์	2,947.9	2,404.5	663.8	1,353.1	1,103.6	304.7	45.9
กิจกรรมทางวิชาชีพ วิทยาศาสตร์และเทคโนโลยี	292.2	802.8	261.9	150.9	414.6	135.2	51.6
กิจกรรมการบริหารและการบริการสนับสนุน	741.8	1,439.8	309.1	397.3	771.5	165.6	53.6
ศิลปะความบันเทิง และนันทนาการ	281.8	897.6	156.8	171.0	544.6	95.2	60.7
กิจกรรมการบริการอื่นๆ	1,029.8	322.3	193.8	545.0	170.6	102.5	52.9

10. สรุปและข้อเสนอแนะ

ผลจากการสัมภาษณ์ธุรกิจและอุตสาหกรรม พ.ศ. 2555 ของธุรกิจทางการค้าและธุรกิจทางการบริการ พบว่ามีสถานประกอบการธุรกิจที่ตั้งอยู่ในจังหวัดอุดรธานี จำนวนทั้งสิ้น 29,205 แห่ง ส่วนใหญ่หรือร้อยละ 99.1 เป็นสถานประกอบการที่มีคนทำงาน 1-15 คน ธุรกิจสำคัญได้แก่การขายปลีก(ยกเว้น ยานยนต์และจักรยานยนต์) มีประมาณร้อยละ 52.6 คน สำหรับคนทำงานในสถานประกอบการ มีจำนวนทั้งสิ้นประมาณ 88,904 คน ในจำนวนนี้มีการจ้างงานหรือลูกจ้างทั้งสิ้น 40,690 คน โดยได้รับค่าตอบแทนเฉลี่ย 91,774 บาทต่อคนต่อปี ส่วนรายได้จากการดำเนินงาน ค่าใช้จ่ายขั้นกลาง และมูลค่าเพิ่มของสถานประกอบการรวมทั้งสิ้นประมาณ 71,097.5 ล้านบาท 53,878.5 ล้านบาท และ 17,219.0 ล้านบาท ตามลำดับ

● ปัญหาและอุปสรรคของสถานประกอบการ

ผู้ประกอบการธุรกิจฯ ในจังหวัดอุดรธานีประมาณร้อยละ 4.9 ได้แสดงความคิดเห็นในเรื่องปัญหาและอุปสรรคที่สำคัญในการดำเนินกิจการ ดังนี้ ต้นทุนในการดำเนินธุรกิจสูงขึ้น การแข่งขันทางการค้าเพิ่มมากขึ้น กำลังซื้อของลูกค้าลดลง เศรษฐกิจไม่ดี ขาดเงินทุนและหมุนเวียนขาดแคลนบุคลากรที่มีความรู้ความสามารถเฉพาะด้าน ขาดการส่งเสริมและประชาสัมพันธ์การท่องเที่ยว

● ความช่วยเหลือที่ต้องการจากหน่วยงานของรัฐและข้อเสนอแนะ

ผู้ประกอบการธุรกิจฯในจังหวัดอุดรธานีประมาณร้อยละ 65.2 ได้ระบุความต้องการและข้อเสนอแนะ ดังนี้ มาตรการควบคุมราคาสินค้า สนับสนุนแหล่งเงินทุน มาตรการลดอัตราภาษีลดอัตราดอกเบี้ย ส่งเสริมและประชาสัมพันธ์การท่องเที่ยวมากขึ้น

สารบัญแนกฏมม

- แผนภูมิ ก จำนวนสถานประกอบการธุรกิจฯ จำแนกตามขนาดของสถานประกอบการ (จำนวนคนทำงาน)
- แผนภูมิ ข ร้อยละของสถานประกอบการธุรกิจฯ จำแนกตามรูปแบบการจัดตั้งตามกฎหมาย และขนาดของสถานประกอบการ
- แผนภูมิ ค ร้อยละของสถานประกอบการธุรกิจฯ จำแนกตามรูปแบบการจัดตั้งทางเศรษฐกิจ และขนาดของสถานประกอบการ
- แผนภูมิ ง ร้อยละของสถานประกอบการธุรกิจฯ จำแนกตามระยะเวลาในการดำเนินการ และขนาดของสถานประกอบการ
- แผนภูมิ จ ร้อยละของสถานประกอบการธุรกิจฯ จำแนกตามทุนจดทะเบียน
- แผนภูมิ ฉ ร้อยละของสถานประกอบการธุรกิจฯ จำแนกตามการมีต่างประเทศร่วมลงทุนหรือถือหุ้น

สารบัญตาราง

- ตาราง ก จำนวนและร้อยละของสถานประกอบการธุรกิจฯ จำแนกตามอำเภอ
- ตาราง ข จำนวนและร้อยละของสถานประกอบการธุรกิจฯ จำแนกตามหมวดย่อยธุรกิจ
- ตาราง ค จำนวนและร้อยละของคนทำงาน ลูกจ้าง และค่าตอบแทนแรงงาน จำแนกตามขนาดของสถานประกอบการ และหมวดย่อยธุรกิจ
- ตาราง ง รายรับ ค่าใช้จ่าย มูลค่าเพิ่ม และมูลค่าเพิ่มต่อรายรับ จำแนกตามขนาดของสถานประกอบการ และหมวดย่อยธุรกิจ
- ตาราง จ รายรับและมูลค่าเพิ่มเฉลี่ยต่อสถานประกอบการและต่อคนทำงาน จำแนกตามขนาดของสถานประกอบการ และหมวดย่อยธุรกิจ

บทที่ 1

บทนำ

1.1 ความเป็นมา

สำนักงานสถิติแห่งชาติได้จัดทำสำมะโนธุรกิจทางการค้าและธุรกิจทางการบริการ และสำมะโนอุตสาหกรรมทุก 10 ปี ตามข้อเสนอแนะขององค์การสหประชาชาติ เพื่อให้ประเทศมีข้อมูลพื้นฐานที่สำคัญทางด้านธุรกิจทางการค้า ธุรกิจทางการบริการ และอุตสาหกรรมการผลิตมาอย่างต่อเนื่อง โดยสำมะโนธุรกิจทางการค้าและธุรกิจทางการบริการได้จัดทำมาแล้ว 3 ครั้งในปี 2509 2531 และ 2545 โดยสำมะโนอุตสาหกรรมจัดทำมาแล้ว 3 ครั้งเช่นกัน ในปี 2507 2540 และ 2550 สำหรับในปี 2555 จะครบรอบ 10 ปี การจัดทำสำมะโนธุรกิจทางการค้าและธุรกิจทางการบริการ

สืบเนื่องมาจากปัจจุบันโครงสร้างด้านเศรษฐกิจมีการเปลี่ยนแปลงรวดเร็วมากตามที่กล่าวมาแล้ว ทำให้หน่วยงานหลักด้านเศรษฐกิจของประเทศ คือ กระทรวงอุตสาหกรรม (สำนักงานเศรษฐกิจอุตสาหกรรม) สำนักงานคณะกรรมการพัฒนาการเศรษฐกิจและสังคมแห่งชาติ ธนาคารแห่งประเทศไทย และกระทรวงพาณิชย์มีความจำเป็นต้องใช้ข้อมูลที่ทันสมัยเพื่อใช้ในการวิเคราะห์และติดตามสถานการณ์ด้านเศรษฐกิจของประเทศและภูมิภาค จึงขอให้สำนักงานสถิติแห่งชาติจัดทำข้อมูลสำมะโนอุตสาหกรรม จากทุก 10 ปี เป็นจัดทำทุก 5 ปี ประกอบกับปัจจุบันประเทศต่างๆ ส่วนใหญ่ได้มีการจัดทำสำมะโนด้านเศรษฐกิจทุก 5 ปี

ดังนั้น สำนักงานสถิติแห่งชาติ จึงได้วางแผนปรับการจัดทำสำมะโนอุตสาหกรรม เป็นประจำทุก 5 ปี โดยจะเริ่มดำเนินการในปี 2555 โดยบูรณาการดำเนินการไปพร้อมกับการสำมะโนธุรกิจทางการค้าและธุรกิจทางการบริการ ในปี 2555

สำหรับการเก็บรวบรวมข้อมูลแบ่งเป็น 2 ขั้นตอนคือ ขั้นการเก็บรวบรวมข้อมูลพื้นฐานของสถานประกอบการทุกประเภท และขั้นการเก็บรวบรวมข้อมูลรายละเอียดของสถานประกอบการเฉพาะสถานประกอบการที่ประกอบธุรกิจทางการค้าธุรกิจทางการบริการ และอุตสาหกรรมการผลิต

1.2 วัตถุประสงค์

การเก็บรวบรวมข้อมูลรายละเอียดของสถานประกอบการ มีวัตถุประสงค์ดังนี้

1.2.1 เพื่อเก็บรวบรวมข้อมูลพื้นฐานเกี่ยวกับการประกอบธุรกิจของสถานประกอบการ เช่น จำนวน ประเภทธุรกิจ และขนาดของสถานประกอบการ จำนวนคนทำงาน ลูกจ้าง ค่าตอบแทนแรงงาน ค่าใช้จ่ายในการดำเนินงาน รายรับ แหล่งเงินทุน สินทรัพย์และหนี้สินของสถานประกอบการ เป็นต้น

1.2.2 เพื่อใช้ในการจัดทำบัญชีประชาชาติ (National Account) และสร้างตารางปัจจัยการผลิตและผลผลิตของประเทศ (Input Output Table)

1.3 ขอบข่ายและคุ่มรวม

ขอบข่ายในการเก็บรวบรวมข้อมูล ได้แก่ สถานประกอบการทั่วประเทศที่ดำเนินกิจการเกี่ยวกับธุรกิจการค้าปลีก การค้าส่งและการบริการ ตามการจัดประเภทมาตรฐานอุตสาหกรรมประเทศไทยปี 2552 (Thailand Standard Industrial Classification : TSIC-2009)

คุ่มรวม สถานประกอบการที่มีที่ตั้งที่แน่นอนทุกแห่งที่ตั้งอยู่ในเขตเทศบาลและนอกเขตเทศบาลของ **จังหวัดอุดรธานี**

1.4 คาบเวลาอ้างอิง

ข้อมูลที่เกี่ยวข้องเป็นข้อมูลของสถานประกอบการที่ดำเนินกิจการในรอบ 12 เดือน (ระหว่าง 1 มกราคม ถึง 31 ธันวาคม 2554)

1.5 รายการข้อมูลที่เกี่ยวข้อง

1.5.1 ข้อมูลทั่วไปของสถานประกอบการ เช่น ประเภทธุรกิจ รูปแบบการจัดตั้งตามกฎหมาย รูปแบบการจัดตั้งทางเศรษฐกิจ ระยะเวลาในการดำเนินกิจการของสถานประกอบการ ทุนจดทะเบียนและการมีต่างประเทศร่วมลงทุนหรือถือหุ้น เป็นต้น

1.5.2 คนทำงาน ลูกจ้าง และค่าตอบแทนแรงงาน

1.5.3 ค่าใช้จ่ายของสถานประกอบการ

1.5.4 รายรับของสถานประกอบการ

1.5.5 แหล่งเงินทุนของสถานประกอบการ

1.5.6 สินทรัพย์และหนี้สินของสถานประกอบการ

1.5.7 ผลกระทบจากอุทกภัยต่อสถานประกอบการในปี 2554

1.5.8 ความคิดเห็นและข้อเสนอแนะของสถานประกอบการ

1.6 ประโยชน์ของข้อมูล

1.6.1 ใช้ในการวางแผนพัฒนาเศรษฐกิจของประเทศให้มีประสิทธิภาพ กำหนดนโยบายและทิศทางการพัฒนาเศรษฐกิจในระดับประเทศและระดับท้องถิ่น การจัดทำแผนส่งเสริมวิสาหกิจขนาดกลางและขนาดย่อม (SMEs) จัดทำบัญชีประชาชาติเพื่อกำหนดทิศทางการขยายตัวทางเศรษฐกิจ

1.6.2 ใช้เป็นเครื่องมือสำหรับผู้ประกอบการในการวางแผนธุรกิจการตัดสินใจลงทุนการขยายกิจการ ขยายสาขา ซึ่งก่อให้เกิดการจ้างงานเพิ่มขึ้น นอกจากนี้ยังสามารถใช้ข้อมูลพิจารณาเปรียบเทียบกับกิจการอื่นๆ เพื่อให้ธุรกิจประสบความสำเร็จ ซึ่งเป็นผลทำให้การเจริญเติบโตทางด้านเศรษฐกิจในประเทศโดยรวมดีขึ้น

1.6.3 ใช้ในการพิจารณาประกอบการตัดสินใจในการลงทุนการศึกษาวิเคราะห์เชิงลึกในธุรกิจที่อยู่ในความสนใจและเรื่องที่เกี่ยวข้อง

บทที่ 2

สรุปข้อมูลที่สำคัญ

2.1 ข้อมูลทั่วไปของสถานประกอบการธุรกิจ ทางการค้าและธุรกิจทางการบริการ

ผลจากการสำมะโนธุรกิจและอุตสาหกรรม พ.ศ. 2555 พบว่า มีสถานประกอบการธุรกิจทางการค้า และธุรกิจทางการบริการที่ตั้งอยู่ในจังหวัดอุดรธานี จำนวนทั้งสิ้น 29,205 แห่ง โดยส่วนใหญ่เป็น สถานประกอบการที่ตั้งอยู่ในอำเภอเมืองมากที่สุด จำนวน 13,920 แห่ง คิดเป็นร้อยละ 47.6 ของสถาน-

ประกอบการทั้งสิ้น รองลงมาที่อำเภอกุมภวาปี จำนวน 1,948 แห่ง หรือร้อยละ 6.7 อำเภอบ้านดุง จำนวน 1,873 แห่ง หรือร้อยละ 6.4 อำเภอกุดจับ จำนวน 1,784 แห่ง หรือคิดเป็นร้อยละ 6.1 ที่เหลือกระจายตัวอยู่ในอำเภอนอกเหนือจากที่กล่าวข้างต้น แต่ละอำเภอไม่เกินร้อยละ 0.5 ตามลำดับ

ตาราง ก จำนวนและร้อยละของสถานประกอบการธุรกิจฯ จำแนกตามอำเภอ

อำเภอ	จำนวน	ร้อยละ
รวม	29,205	100.0
อำเภอเมืองอุดรธานี	13,920	47.6
อำเภอกุดจับ	1,784	6.1
อำเภอหนองวัวซอ	964	3.3
อำเภอกุมภวาปี	1,948	6.7
อำเภอโนนสะอาด	670	2.3
อำเภอหนองหาน	783	2.7
อำเภอทุ่งฝน	515	1.8
อำเภอไชยวาน	253	0.9
อำเภอศรีธาตุ	412	1.4
อำเภอวังสามหมอ	910	3.1
อำเภอบ้านดุง	1,873	6.4
อำเภอบ้านฝาง	1,286	4.4
อำเภอน้ำโสม	866	3.0
อำเภอเพ็ญ	1,318	4.5
อำเภอสร้างคอม	267	0.9
อำเภอหนองแสง	350	1.2
อำเภอนายูง	271	0.9
อำเภอพิบูลย์รักษ์	55	0.2
อำเภอภูแก้ว	526	1.8
อำเภอประจักษ์ศิลปาคม	234	0.8

2.1.1 จำนวนและขนาดของสถานประกอบการ

สถานประกอบการธุรกิจทางการค้าและธุรกิจทางการบริการที่ตั้งอยู่ในจังหวัดอุดรธานี จำนวนทั้งสิ้น 29,205 แห่ง โดยส่วนใหญ่เป็นสถานประกอบการที่มีคนทำงาน 1-15 คน จำนวน 28,954 แห่ง หรือร้อยละ 99.1 สถานประกอบการที่มีคนทำงาน 16 คนขึ้นไป มีจำนวน 251 แห่ง หรือร้อยละ 0.9 ในจำนวนนี้สถานประกอบการที่มีคนทำงาน 16-25 คน มีจำนวน 118 แห่ง สถานประกอบการที่มีคนทำงาน 31-50 คน 51-200 คน และ 26-30 คน มีจำนวน 53 แห่ง 51 แห่ง และ 24 แห่ง ตามลำดับ ส่วนสถานประกอบการที่มีคนทำงานมากกว่า 200 คน มีเพียง 5 แห่ง

แผนภูมิ ก จำนวนสถานประกอบการธุรกิจ จำแนกตามขนาดของสถานประกอบการ (จำนวนคนทำงาน)

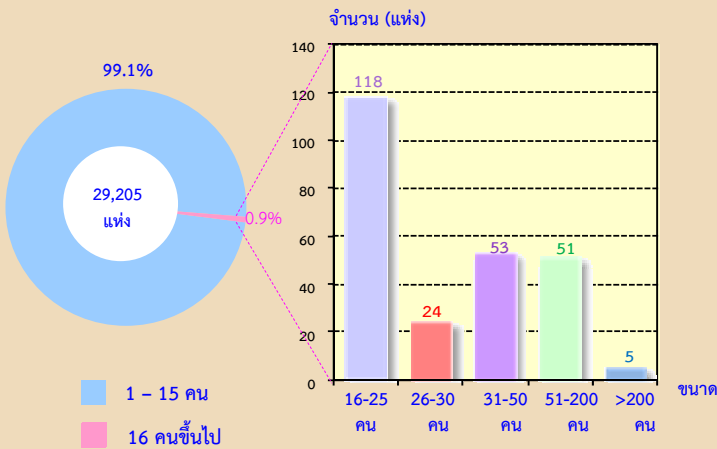

2.1.2 รูปแบบการจัดตั้งตามกฎหมาย

สถานประกอบการธุรกิจฯ ส่วนใหญ่ ร้อยละ 91.7 มีรูปแบบการจัดตั้งตามกฎหมายเป็นส่วนบุคคล หรือห้างหุ้นส่วนที่ไม่เป็นนิติบุคคล ส่วนที่มีรูปแบบการจัดตั้งเป็นบริษัทจำกัด บริษัทจำกัด(มหาชน) และส่วนราชการ รัฐวิสาหกิจ สหกรณ์ และอื่นๆ ประมาณร้อยละ 3.3 และร้อยละ 2.9 ตามลำดับ สำหรับสถานประกอบการที่มีรูปแบบเป็นห้างหุ้นส่วนสามัญนิติบุคคล ห้างหุ้นส่วนจำกัด มีประมาณร้อยละ 2.1

เมื่อพิจารณาตามขนาดของสถานประกอบการธุรกิจฯ พบว่า สถานประกอบการที่มีคนทำงาน 1-15 คน ดำเนินกิจการในรูปแบบที่เป็นส่วนบุคคลมากที่สุดถึงร้อยละ 92.3 ในขณะที่สถานประกอบการที่มีคนทำงานมากกว่า 50 คน ส่วนใหญ่จะดำเนินกิจการในรูปแบบที่เป็นบริษัทจำกัด บริษัทจำกัด (มหาชน) หรือมากกว่า ร้อยละ 60.0

แผนภูมิ ข ร้อยละของสถานประกอบการธุรกิจฯ จำแนกตามรูปแบบการจัดตั้งตามกฎหมาย และขนาดของสถานประกอบการ

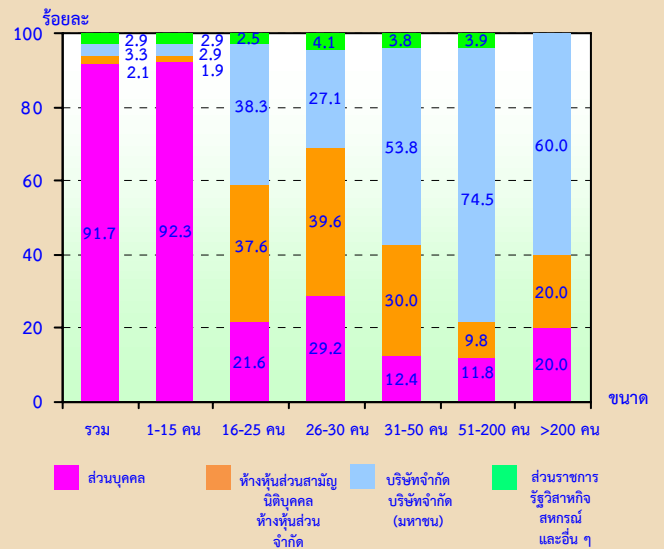

2.1.3 รูปแบบการจัดตั้งทางเศรษฐกิจ

สถานประกอบการธุรกิจฯ ในจังหวัดอุดรธานีส่วนใหญ่ หรือร้อยละ 97.0 เป็นสำนักงานแห่งเดียว ไม่มีสำนักงานใหญ่หรือสาขาอยู่ที่ใด ที่เหลือร้อยละ 2.3 มีรูปแบบการจัดตั้งเป็นสำนักงานสาขา และอีกร้อยละ 0.7 เป็นสำนักงานใหญ่

เมื่อพิจารณาตามขนาดของสถานประกอบการธุรกิจฯ (ตามจำนวนคนทำงาน) พบว่า สถานประกอบการในทุกขนาด ส่วนใหญ่มีรูปแบบการจัดตั้งเป็นสำนักงานแห่งเดียว

แผนภูมิ ค ร้อยละของสถานประกอบการธุรกิจฯ
จำแนกตามรูปแบบการจัดตั้งทางเศรษฐกิจ
และขนาดของสถานประกอบการ

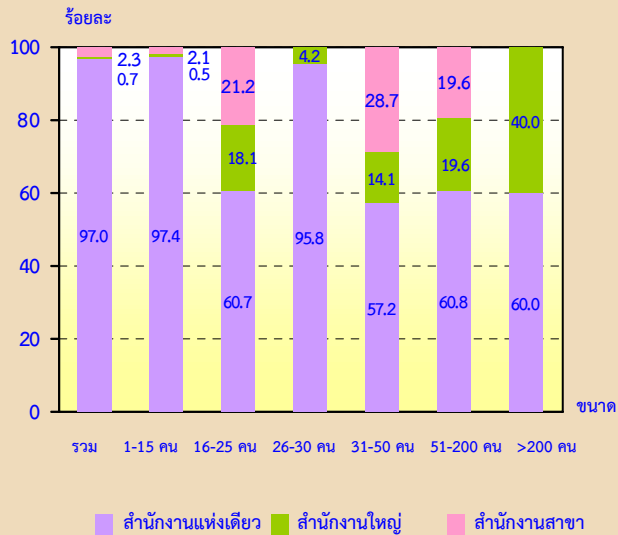

แผนภูมิ ง ร้อยละของสถานประกอบการธุรกิจฯ
จำแนกตามระยะเวลาในการดำเนินการ
และขนาดของสถานประกอบการ

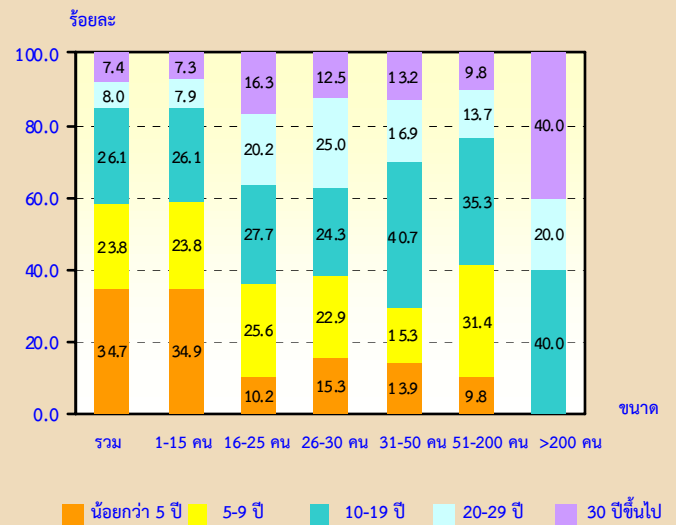

2.1.4 ระยะเวลาในการดำเนินการ

สถานประกอบการธุรกิจฯ ในจังหวัดอุดรธานีที่ดำเนินการระยะเวลาน้อยกว่า 5 ปี มีสัดส่วนประมาณร้อยละ 34.7 ดำเนินกิจการระหว่าง 10-19 ปีประมาณร้อยละ 26.1 และที่ดำเนินการ 5-9 ปี มีประมาณร้อยละ 23.8 สำหรับสถานประกอบการที่ดำเนินการ 20-29 ปี และตั้งแต่ 30 ปีขึ้นไป มีสัดส่วนประมาณร้อยละ 8.0 และร้อยละ 7.4 ตามลำดับ

เมื่อพิจารณาตามขนาดของสถานประกอบการ (ตามจำนวนคนทำงาน) พบว่า สถานประกอบการที่มีคนทำงาน 1-15 คน ส่วนใหญ่หรือร้อยละ 58.7 ดำเนินการน้อยกว่า 10 ปี ส่วนสถานประกอบการที่มีคนทำงาน 16 คนขึ้นไป ส่วนใหญ่หรือมากกว่าร้อยละ 60.0 ดำเนินการตั้งแต่ 10 ปีขึ้นไป

2.1.5 ทุนจดทะเบียน

สถานประกอบการธุรกิจฯ ในจังหวัดอุดรธานีที่มีทุนจดทะเบียนมีจำนวน 1,003 แห่ง หรือร้อยละ 0.3 ของจำนวนสถานประกอบการทั้งสิ้น ในจำนวนนี้ส่วนใหญ่หรือร้อยละ 90.8 มีทุนจดทะเบียนน้อยกว่า 10 ล้านบาท ที่มีทุนจดทะเบียน 10-99 ล้านบาท มีประมาณร้อยละ 7.6 สำหรับสถานประกอบการที่มีทุนจดทะเบียนตั้งแต่ 100 ล้านบาทขึ้นไป มีเพียงร้อยละ 1.6

แผนภูมิ จ ร้อยละของสถานประกอบการธุรกิจฯ
จำแนกตามทุนจดทะเบียน

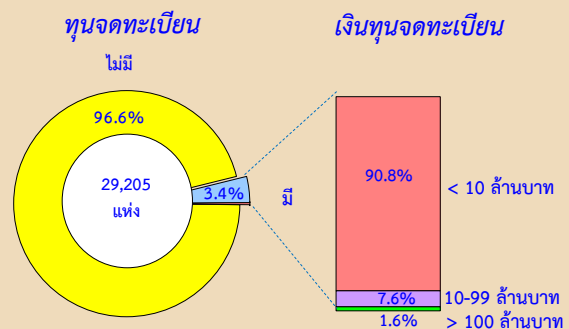

2.1.6 การร่วมลงทุนหรือถือหุ้น

การประกอบการธุรกิจทางการค้า และธุรกิจทางการบริการในจังหวัดอุดรธานีส่วนใหญ่ หรือร้อยละ 99.7 ไม่มีการร่วมลงทุนจากต่างประเทศ ส่วนที่มีต่างประเทศร่วมลงทุน หรือถือหุ้น ในกิจการมีอยู่เพียงร้อยละ 0.3 ในจำนวนนี้ พบว่าสถานประกอบการที่มีต่างประเทศร่วมลงทุน โดยถือหุ้นน้อยกว่าหรือเท่ากับ 50% มีประมาณ ร้อยละ 97.5 ในขณะที่สถานประกอบการที่มี ต่างประเทศร่วมลงทุนโดยถือหุ้นมากกว่า 50% มีประมาณร้อยละ 2.5

**แผนภูมิ ฉ ร้อยละของสถานประกอบการธุรกิจฯ
จำแนกตามการมีต่างประเทศร่วมลงทุน
หรือถือหุ้น**

การร่วมลงทุนจากต่างประเทศ

สัดส่วนการลงทุน
ของต่างประเทศ

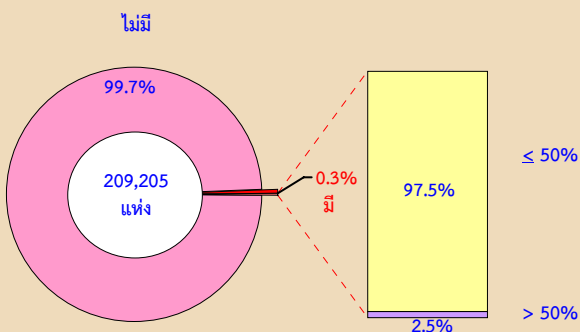

2.1.7 หมวดย่อยธุรกิจ

เมื่อพิจารณาจำนวนสถานประกอบการ จำแนกตามหมวดย่อยธุรกิจ ใน ตาราง ข แสดงให้เห็นว่าสถานประกอบการธุรกิจฯในจังหวัดอุดรธานี ส่วนใหญ่หรือร้อยละ 52.6 ประกอบธุรกิจ *การขายปลีก (ยกเว้นยานยนต์และจักรยายนยนต์)* รองลงมาประกอบธุรกิจ *บริการอาหารและเครื่องดื่ม* ประมาณร้อยละ 12.3 ธุรกิจ *การขายส่ง และการขายปลีก การซ่อมยานยนต์และจักรยายนต์* ประมาณร้อยละ 11.2 *กิจกรรมการบริการส่วนบุคคลอื่น ๆ* ประมาณร้อยละ 8.9 ธุรกิจเกี่ยวกับ *กิจกรรมอสังหาริมทรัพย์* และธุรกิจ *การขายส่ง (ยกเว้นยานยนต์และจักรยายนต์)* มีสัดส่วนประมาณร้อยละ 4.2 และร้อยละ 3.6 ตามลำดับ สำหรับธุรกิจหมวดอื่น ๆ นอกเหนือจากที่กล่าวข้างต้นแต่ละหมวดมีสัดส่วนต่ำกว่าร้อยละ 3.0

ตาราง ข จำนวนและร้อยละของสถานประกอบการธุรกิจฯ จำแนกตามหมวดย่อยธุรกิจ

หมวดย่อยธุรกิจ	จำนวน	ร้อยละ
รวม	29,205	100.0
การขายส่งและการขายปลีก การซ่อมยานยนต์และจักรยานยนต์	3,273	11.2
การขายส่ง (ยกเว้นยานยนต์และจักรยานยนต์)	1,051	3.6
การขายปลีก (ยกเว้นยานยนต์และจักรยานยนต์)	15,358	52.6
ที่พักแรม	263	0.9
การบริการอาหาร และเครื่องดื่ม	3,589	12.3
การผลิตภาพยนตร์ วีดิทัศน์ และรายการโทรทัศน์ การบันทึกเสียงลงบนสื่อ และการจัดพิมพ์จำหน่าย หรือเผยแพร่ดนตรี	18	0.1
การจัดผังรายการและการแพร่ภาพกระจายเสียง	33	0.1
การจัดทำโปรแกรมคอมพิวเตอร์ การให้คำปรึกษาเกี่ยวกับคอมพิวเตอร์ กิจกรรมที่เกี่ยวข้อง และการบริการสารสนเทศ	6	-
กิจกรรมอสังหาริมทรัพย์	1,226	4.2
กิจกรรมทางกฎหมาย บัญชี กิจกรรมของสำนักงานใหญ่ และการบริการให้คำปรึกษาด้านการบริหารจัดการ	142	0.5
กิจกรรมด้านสถาปัตยกรรมและวิศวกรรม รวมถึงการทดสอบ และวิเคราะห์ทางเทคนิค	20	0.1
การวิจัย การพัฒนาเชิงวิทยาศาสตร์ การโฆษณาและการวิจัยตลาด	71	0.2
กิจกรรมทางวิชาชีพ วิทยาศาสตร์ และเทคนิคอื่นๆ	131	0.5
กิจกรรมการให้เช่า	219	0.8
กิจกรรมการจ้างงาน	21	0.1
กิจกรรมของตัวแทนธุรกิจท่องเที่ยว การจัดนำเที่ยว การบริการสำรอง และกิจกรรมที่เกี่ยวข้อง	70	0.2
การบริการรักษาความปลอดภัยและการสืบสวน	8	-
กิจกรรมการบริการสำหรับอาคารและภูมิทัศน์	11	-
การบริการด้านการบริหารและสนับสนุนการดำเนินงานของสำนักงาน และกิจกรรมอื่นที่สนับสนุนทางธุรกิจ	186	0.6
กิจกรรมการสร้างสรรคศิลปะและความบันเทิง	99	0.3
กิจกรรมการพนันและการเสี่ยงโชค	12	-
กิจกรรมด้านการกีฬา ความบันเทิง และนันทนาการ	203	0.7
การซ่อมคอมพิวเตอร์และของใช้ส่วนบุคคลและของใช้ในครัวเรือน	600	2.1
กิจกรรมการบริการส่วนบุคคลอื่นๆ	2,595	8.9

หมายเหตุ : - ไม่มีข้อมูล หรือข้อมูลมีค่าเป็น 0 หรือมีข้อมูลจำนวนเล็กน้อย

2.2 ข้อมูลสถิติที่สำคัญจำแนกตามขนาดของสถานประกอบการและหมวดย่อยธุรกิจ

2.2.1 คนทำงานและค่าตอบแทนแรงงาน

1) จำนวนคนทำงาน

ข้อมูลจำนวนคนทำงานจากตาราง ค แสดงให้เห็นว่า ในปี 2554 มีคนทำงานในสถานประกอบการธุรกิจที่ตั้งอยู่ในจังหวัดอุดรธานีทั้งสิ้น 88,904 คน ส่วนใหญ่เป็นคนที่ปฏิบัติงานอยู่ในสถานประกอบการที่มีคนทำงาน 1-15 คน จำนวน 77,219 คน หรือร้อยละ 86.9

เมื่อพิจารณาตามหมวดย่อยธุรกิจพบว่า ส่วนใหญ่เป็นคนที่ปฏิบัติงานอยู่ในธุรกิจการขายปลีก (ยกเว้นยานยนต์และจักรยานยนต์) จำนวน 39,900 คน หรือร้อยละ 44.9 รองลงมาปฏิบัติงานในธุรกิจการบริการอาหารและเครื่องดื่ม และธุรกิจการขายส่ง และการขายปลีกการซ่อมยานยนต์และจักรยานยนต์ มีสัดส่วนของคนทำงานประมาณร้อยละ 17.4 และร้อยละ 12.0 ตามลำดับ ธุรกิจการขายส่ง (ยกเว้นยานยนต์และจักรยานยนต์) ธุรกิจเกี่ยวกับกิจกรรมอสังหาริมทรัพย์ และธุรกิจกิจกรรมบริการส่วนบุคคลอื่น ๆ มีสัดส่วนคนทำงานใกล้เคียงกันประมาณร้อยละ 5.7 ร้อยละ 5.0 และร้อยละ 4.9 ตามลำดับ สำหรับธุรกิจนอกเหนือจากที่กล่าวข้างต้นแต่ละหมวดมีสัดส่วนของคนทำงานเพียงเล็กน้อยไม่เกินร้อยละ 3.0

2) จำนวนลูกจ้าง

ด้านการจ้างงาน พบว่า มีจำนวนลูกจ้างปฏิบัติงานอยู่ในสถานประกอบการทั้งสิ้น 40,690 คน โดยกว่าครึ่งหนึ่งของลูกจ้าง (ประมาณ 29,461 คน หรือร้อยละ 72.4) ปฏิบัติงานอยู่ในสถานประกอบการที่มีคนทำงาน 1-15 คน

สำหรับการจ้างงานในแต่ละหมวดธุรกิจ พบว่า มีลูกจ้างปฏิบัติงานอยู่ในธุรกิจการขายปลีก (ยกเว้นยานยนต์และจักรยานยนต์) มากที่สุดประมาณร้อยละ 27.9 รองลงมาเป็นลูกจ้างที่ปฏิบัติงานอยู่ในธุรกิจการบริการอาหารและ

เครื่องดื่ม ประมาณร้อยละ 23.1 ธุรกิจการขายส่งและการขายปลีก การซ่อมยานยนต์และจักรยานยนต์ ประมาณร้อยละ 15.0 ธุรกิจการขายส่ง (ยกเว้นยานยนต์และจักรยานยนต์) และกิจกรรมอสังหาริมทรัพย์ มีสัดส่วนของลูกจ้างเท่ากันคือประมาณร้อยละ 7.9 ธุรกิจที่พักแรมประมาณร้อยละ 5.2 สำหรับสถานประกอบการนอกเหนือจากที่กล่าวข้างต้น แต่ละหมวดมีสัดส่วนของลูกจ้างต่ำกว่าร้อยละ 4.0

3) ค่าตอบแทนแรงงาน

ลูกจ้างที่ปฏิบัติงานในสถานประกอบการธุรกิจที่ตั้งอยู่ในจังหวัดอุดรธานีได้รับค่าตอบแทนแรงงาน รวมทั้งสิ้นประมาณ 3,734.3 ล้านบาท หรือโดยเฉลี่ย 91,774 บาท ต่อคนต่อปี โดยลูกจ้างที่ปฏิบัติงานอยู่ในสถานประกอบการขนาดใหญ่ ที่มีคนทำงานมากกว่า 200 คน ได้รับค่าตอบแทนแรงงานเฉลี่ยต่อคนต่อปีสูงที่สุด คือ 132,935 บาท รองลงมาคือ สถานประกอบการที่มีคนทำงาน 51-200 คน ได้รับค่าตอบแทนเฉลี่ยต่อคนต่อปี 107,142 บาท สำหรับลูกจ้างที่ปฏิบัติงานในกิจการที่มีคนทำงาน 1-15 คน ได้รับค่าตอบแทนเฉลี่ยต่ำสุด 85,273 บาทต่อคนต่อปี

เมื่อพิจารณาตามหมวดย่อยธุรกิจพบว่า ลูกจ้างที่ปฏิบัติงานในธุรกิจการจัดทำโปรแกรมคอมพิวเตอร์ การให้คำปรึกษาเกี่ยวกับคอมพิวเตอร์ กิจกรรมที่เกี่ยวข้อง และการบริการสารสนเทศ ได้รับค่าตอบแทนแรงงานเฉลี่ยต่อคนต่อปีสูงที่สุดคือ 218,105 บาท รองลงมาเป็นลูกจ้างที่ปฏิบัติงานในธุรกิจเกี่ยวกับการบริการรักษาความปลอดภัยและการสืบสวนได้รับค่าตอบแทนเฉลี่ยต่อคนต่อปี 123,099 บาท กิจกรรมทางกฎหมาย บัญชี กิจกรรมของสำนักงานใหญ่ และการบริการให้คำปรึกษาด้านการบริหารจัดการได้รับค่าตอบแทนแรงงานเฉลี่ยต่อคนต่อปี 116,921 บาท ส่วนลูกจ้างที่ปฏิบัติงานในธุรกิจเกี่ยวกับการผลิตภาพยนตร์ วัสดุทัศน และรายการโทรทัศน์ การบันทึกเสียงลงบนสื่อและการจัดพิมพ์จำหน่าย หรือเผยแพร่ดนตรีได้รับค่าตอบแทนแรงงานเฉลี่ยต่อคนต่อปีต่ำที่สุดคือ 54,230 บาท

**ตาราง ค จำนวนและร้อยละของพนักงาน ลูกจ้าง ค่าตอบแทนแรงงาน และค่าตอบแทนแรงงานของลูกจ้าง
เฉลี่ยต่อคนต่อปี จำแนกตามขนาดของสถานประกอบการและหมวดย่อยธุรกิจ**

ขนาดของสถานประกอบการ/ หมวดย่อยธุรกิจ	จำนวน สถาน ประกอบ การ (แห่ง)	พนักงาน		ลูกจ้าง		ค่าตอบแทนแรงงาน	
		จำนวน (คน)	ร้อยละ	จำนวน (คน)	ร้อยละ	มูลค่า (ล้านบาท)	เฉลี่ยต่อ คนต่อปี (บาท)
รวม	29,205	88,904	100.0	40,690	100.0	3,734.3	91,774
ขนาดของสถานประกอบการ							
1 - 15 คน	28,954	77,219	86.9	29,461	72.4	2,512.2	85,273
16 - 25 คน	118	2,372	2.6	2,166	5.3	222.3	102,613
26 - 30 คน	24	682	0.8	619	1.5	54.7	88,294
31 - 50 คน	53	2,183	2.4	2,058	5.1	218.1	105,979
51 - 200 คน	51	4,784	5.4	4,731	11.6	506.9	107,142
มากกว่า 200 คน	5	1,665	1.9	1,656	4.1	220.1	132,935
หมวดย่อยธุรกิจ							
การขายส่งและการขายปลีก การซ่อมยานยนต์และจักรยายนต์	3,273	10,649	12.0	6,111	15.0	630.0	103,094
การขายส่ง (ยกเว้นยานยนต์และจักรยายนต์)	1,051	5,043	5.7	3,226	7.9	328.4	101,809
การขายปลีก (ยกเว้นยานยนต์และจักรยายนต์)	15,358	39,900	44.9	11,342	27.9	1,048.3	92,427
ที่พักแรม	263	2,543	2.9	2,105	5.2	210.3	99,883
การบริการอาหาร และเครื่องดื่ม	3,589	15,463	17.4	9,409	23.1	789.6	83,922
การผลิตภาพยนตร์ วีดิทัศน์ และรายการโทรทัศน์ การบันทึกเสียงลงบนสื่อและการจัดพิมพ์จำหน่าย หรือเผยแพร่ดนตรี	18	74	0.1	43	0.1	2.3	54,230
การจัดผังรายการและการแพร่ภาพกระจายเสียง	33	140	0.2	61	0.1	5.0	81,823
การจัดทำโปรแกรมคอมพิวเตอร์ การให้คำปรึกษาเกี่ยวกับคอมพิวเตอร์ กิจกรรมที่เกี่ยวข้อง และการบริการสารสนเทศ	6	23	-	19	0.1	4.1	218,105
กิจกรรมอสังหาริมทรัพย์	1,226	4,441	5.0	3,208	7.9	262.2	81,734
กิจกรรมทางกฎหมาย บัญชี กิจกรรมของสำนักงานใหญ่ และการบริการให้คำปรึกษาด้านการบริหารจัดการ	142	401	0.5	178	0.4	20.8	116,922
กิจกรรมด้านสถาปัตยกรรมและวิศวกรรม รวมถึงการทดสอบและวิเคราะห์ทางเทคนิค	20	135	0.2	105	0.3	10.7	101,791
การวิจัย การพัฒนาเชิงวิทยาศาสตร์ การโฆษณา และการวิจัยตลาด	71	192	0.2	104	0.3	7.2	74,987
กิจกรรมทางวิชาชีพ วิทยาศาสตร์ และเทคนิคอื่นๆ	131	388	0.4	162	0.4	16.0	98,597
กิจกรรมการให้เช่า	219	530	0.6	251	0.6	19.0	75,543
กิจกรรมการจ้างงาน	21	85	0.1	56	0.1	4.50	80,750
กิจกรรมของตัวแทนธุรกิจท่องเที่ยว การจําหน่าย							
การบริการสำรอง และกิจกรรมที่เกี่ยวข้อง	70	363	0.4	247	0.6	23.4	94,938
การบริการรักษาความปลอดภัยและการสืบสวน	8	345	0.4	337	0.8	41.5	123,099
กิจกรรมการบริการสำหรับอาคารและภูมิทัศน์	11	677	0.8	665	1.6	42.7	64,458
การบริการด้านการบริหารและสนับสนุนการดำเนินงานของสำนักงานและกิจกรรมอื่นที่สนับสนุนทางธุรกิจ	186	399	0.4	116	0.3	9.9	85,701
กิจกรรมการสร้างสรรคดีศิลปะและความบันเทิง	99	1,243	1.4	1,062	2.6	72.0	67,771
กิจกรรมการพนันและการเสี่ยงโชค	12	27	-	10	-	946.3	94,630
กิจกรรมด้านการกีฬา ความบันเทิง และนันทนาการ	203	527	0.6	226	0.6	17.1	75,777
การซ่อมคอมพิวเตอร์และของใช้ส่วนบุคคลและของใช้ในครัวเรือน	600	962	1.1	223	0.5	20.3	90,925
กิจกรรมบริการส่วนบุคคลอื่นๆ	2,595	4,353	4.9	1,426	3.5	146.7	102,857

หมายเหตุ : - ไม่มีข้อมูล หรือข้อมูลมีค่าเป็น 0 หรือมีข้อมูลจำนวนเล็กน้อย

2.2.2 รายได้จากการดำเนินงาน ค่าใช้จ่าย ชั้นกลาง และมูลค่าเพิ่ม

เมื่อพิจารณารายได้จากการดำเนินงาน ค่าใช้จ่ายชั้นกลาง และมูลค่าเพิ่มของสถานประกอบการธุรกิจในจังหวัดอุดรธานี (ตาราง ง) พบว่า มีรายได้จากการดำเนินงานรวมทั้งสิ้นประมาณ 71,097.5 ล้านบาท ค่าใช้จ่ายชั้นกลางประมาณ 53,878.5 ล้านบาท และมูลค่าเพิ่มรวมทั้งสิ้นประมาณ 17,219.0 ล้านบาท โดยมูลค่าเพิ่มมีสัดส่วนประมาณร้อยละ 24.2 ของรายได้จากการดำเนินงาน ซึ่งหากพิจารณาตามขนาดของสถานประกอบการ พบว่า สถานประกอบการที่มีคนทำงาน 1-15 คน มีรายได้จากการดำเนินงาน ค่าใช้จ่ายชั้นกลางและมูลค่าเพิ่มสูงที่สุดคือประมาณร้อยละ 58.8 ร้อยละ 53.6 และร้อยละ 74.9 ตามลำดับ นอกจากนี้สถานประกอบการที่มีคนทำงาน 1-15 คน ยังมีมูลค่าเพิ่มต่อรายได้จากการดำเนินงานสูงที่สุดประมาณร้อยละ 30.9

ในธุรกิจแต่ละประเภทนั้น พบว่ารายได้จากการดำเนินงาน ค่าใช้จ่ายชั้นกลาง และมูลค่าเพิ่ม ส่วนใหญ่มาจากธุรกิจ*การขายปลีก (ยกเว้นยานยนต์และจักรยายนยนต์)* มีสัดส่วนประมาณร้อยละ 41.7 ร้อยละ 43.4 และร้อยละ 36.7 ตามลำดับ รองลงมาคือ ธุรกิจ*การขายส่ง(ยกเว้นยานยนต์และจักรยายนยนต์)* มีสัดส่วนของรายได้จากการดำเนินงาน ค่าใช้จ่ายชั้นกลาง และมูลค่าเพิ่ม

ประมาณร้อยละ 22.4 ร้อยละ 24.6 และร้อยละ 15.3 ตามลำดับ ธุรกิจ*การขายส่งและการขายปลีก การซ่อมยานยนต์และจักรยายนยนต์* มีสัดส่วนของรายได้จากการดำเนินงาน ค่าใช้จ่ายชั้นกลาง และมูลค่าเพิ่มประมาณร้อยละ 19.4 ร้อยละ 19.9 และร้อยละ 17.8 ตามลำดับ ธุรกิจ*บริการอาหารและเครื่องดื่ม* มีสัดส่วนของรายได้จากการดำเนินงาน ร้อยละ 7.7 ค่าใช้จ่ายชั้นกลางร้อยละ 6.4 และมูลค่าเพิ่มร้อยละ 11.9 สำหรับธุรกิจหมวดอื่น ๆ นอกเหนือจากที่กล่าวข้างต้นแต่ละหมวดมีสัดส่วนรายได้จากการดำเนินงาน ค่าใช้จ่ายชั้นกลาง และมูลค่าเพิ่มต่ำกว่าร้อยละ 8.0

หากเปรียบเทียบมูลค่าเพิ่มต่อรายได้จากการดำเนินงานในธุรกิจแต่ละประเภท พบว่า สถานประกอบการที่ดำเนินธุรกิจเกี่ยวกับ*การบริการรักษาความปลอดภัย และการสืบสวน* มีสัดส่วนของมูลค่าเพิ่มต่อรายได้จากการดำเนินงานสูงที่สุดคือประมาณร้อยละ 84.8 รองลงมาคือ ธุรกิจเกี่ยวกับกิจกรรมการสร้างสรรคศิลปะและความบันเทิงและธุรกิจเกี่ยวกับกิจกรรมการบริการสำหรับอาคารและภูมิทัศน์มีสัดส่วนมูลค่าเพิ่มต่อรายได้จากการดำเนินงาน ใกล้เคียงกันประมาณร้อยละ 74.5 และร้อยละ 74.4 ตามลำดับ ในขณะที่ธุรกิจเกี่ยวกับ*การขายส่ง (ยกเว้นยานยนต์และจักรยายนยนต์)* มีสัดส่วนมูลค่าเพิ่มต่อรายได้จากการดำเนินงานต่ำที่สุดประมาณร้อยละ 16.6

ตาราง ง รายได้จากการดำเนินงาน ค่าใช้จ่ายชั้นกลาง มูลค่าเพิ่ม และมูลค่าเพิ่มต่อรายได้จากการดำเนินงาน จำแนกตามขนาดของสถานประกอบการและหมวดย่อยธุรกิจ

ขนาดของสถานประกอบการ/ หมวดย่อยธุรกิจ	รายได้จากการดำเนินงาน		ค่าใช้จ่ายชั้นกลาง		มูลค่าเพิ่ม		มูลค่าเพิ่มต่อ รายได้จากการ ดำเนินงาน (ร้อยละ)
	มูลค่า (ล้านบาท)	ร้อยละ	มูลค่า (ล้านบาท)	ร้อยละ	มูลค่า (ล้านบาท)	ร้อยละ	
รวม	71,097.5	100.0	53,878.5	100.0	17,219.0	100.0	24.2
ขนาดของสถานประกอบการ							
1 – 15 คน	41,779.5	58.8	28,877.1	53.6	12,902.4	74.9	30.9
16 – 25 คน	9,616.9	13.5	8,277.9	15.4	1,339.0	7.8	13.9
26 – 30 คน	830.7	1.2	671.6	1.2	159.1	0.9	19.2
31 – 50 คน	3,424.9	4.8	2,581.5	4.8	843.4	4.9	24.6
51 – 200 คน	8,784.1	12.3	7,230.3	13.4	1,553.7	9.0	17.7
มากกว่า 200 คน	6,661.4	9.4	6,240.1	11.6	421.3	2.5	6.3
หมวดย่อยธุรกิจ							
การขายส่งและการขายปลีก การซ่อมยานยนต์และจักรยายนต์	13,785.3	19.4	10,715.0	19.9	3,070.3	17.8	22.3
การขายส่ง (ยกเว้นยานยนต์และจักรยายนต์)	15,908.0	22.4	13,271.4	24.6	2,636.6	15.3	16.6
การขายปลีก (ยกเว้นยานยนต์และจักรยายนต์)	29,676.9	41.7	23,362.6	43.4	6,314.3	36.7	21.3
ที่พักแรม	900.6	1.3	384.0	0.7	516.7	3.0	57.4
การบริการอาหาร และเครื่องดื่ม	5,485.7	7.7	3,445.0	6.4	2,040.7	11.9	37.2
การผลิตภาพยนตร์ วีดีทัศน์ และรายการโทรทัศน์							
การบันทึกเสียงลงบนสื่อและการจัดพิมพ์จำหน่าย หรือเผยแพร่ดนตรี	94.10	-	4.3	-	5.2	-	54.7
การจัดผังรายการและการแพร่ภาพกระจายเสียง	23.7	-	13.2	-	10.4	0.1	44.1
การจัดทำโปรแกรมคอมพิวเตอร์ การให้คำปรึกษาเกี่ยวกับ คอมพิวเตอร์ กิจกรรมที่เกี่ยวข้อง และการบริการสารสนเทศ	8.1	-	2.2	-	5.9	-	72.3
กิจกรรมอสังหาริมทรัพย์	262.2	4.1	1,594.8	3.0	1,353.1	7.9	45.9
กิจกรรมทางกฎหมาย บัญชี กิจกรรมของสำนักงานใหญ่ และการบริการให้คำปรึกษาด้านการบริหารจัดการ	20.8	0.1	26.6	-	48.2	0.3	64.4
กิจกรรมด้านสถาปัตยกรรมและวิศวกรรม รวมถึงการทดสอบ และวิเคราะห์ทางเทคนิค	10.7	0.1	27.8	0.1	23.5	0.1	45.8
การวิจัย การพัฒนาเชิงวิทยาศาสตร์ การโฆษณาและ การวิจัยตลาด	39.2	0.1	19.3	-	19.9	0.1	50.7
กิจกรรมทางวิชาชีพ วิทยาศาสตร์ และเทคนิคอื่นๆ	127.0	0.2	67.6	0.1	59.4	0.3	46.8
กิจกรรมการให้เช่า	199.6	0.3	118.5	0.2	81.1	0.5	40.6
กิจกรรมการจ้างงาน	33.6	-	10.1	-	23.5	0.1	69.9
กิจกรรมของตัวแทนธุรกิจท่องเที่ยว การจัดหาเที่ยว การบริการสำรอง และกิจกรรมที่เกี่ยวข้อง	283.3	0.4	140.5	0.3	142.8	0.8	50.4
การบริการรักษาความปลอดภัยและการสืบสวน	67.4	0.1	10.2	-	57.2	0.3	84.8
กิจกรรมการบริการสำหรับอาคารและภูมิทัศน์	84.5	0.1	21.6	-	62.9	0.4	74.4
การบริการด้านการบริหารและสนับสนุนการดำเนินงานของ สำนักงานและกิจกรรมอื่นที่สนับสนุนทางธุรกิจ	73.0	0.1	43.2	0.1	29.9	0.2	40.9
กิจกรรมการสร้างสรรคดีศิลปะและความบันเทิง	163.8	0.2	41.8	0.1	122.1	0.7	74.5
กิจกรรมการพนันและการเสี่ยงโชค	44.6	0.1	35.0	0.1	9.6	0.1	21.5
กิจกรรมด้านการกีฬา ความบันเทิง และนันทนาการ	73.4	0.1	34.0	0.1	39.4	0.2	53.6
การซ่อมคอมพิวเตอร์และของใช้ส่วนบุคคลและของใช้ในครัวเรือน	203.3	0.3	116.0	0.2	87.3	0.5	42.9
กิจกรรมบริการส่วนบุคคลอื่นๆ	826.5	1.2	368.8	0.7	457.7	2.7	55.4

หมายเหตุ : - ไม่มีข้อมูล หรือข้อมูลมีค่าเป็น 0 หรือมีข้อมูลจำนวนเล็กน้อย

2.2.3 รายได้จากการดำเนินงานเฉลี่ยและมูลค่าเพิ่มเฉลี่ยต่อสถานประกอบการ

จากตาราง จ แสดงให้เห็นว่าสถานประกอบการธุรกิจในจังหวัดอุดรธานี มีรายได้จากการดำเนินงานเฉลี่ยต่อสถานประกอบการและมูลค่าเพิ่มเฉลี่ยต่อสถานประกอบการ ประมาณ 2.4 ล้านบาท และ 589,600 บาท ตามลำดับ หากพิจารณา ตามขนาดของสถานประกอบการพบว่า สถานประกอบการที่มีคนทำงานมากกว่า 200 คน มีรายได้จากการดำเนินงานเฉลี่ยต่อสถานประกอบการ และมูลค่าเพิ่มเฉลี่ยต่อสถานประกอบการสูงสุดคือประมาณ 1,332.3 ล้านบาท และ 84.3 ล้านบาท ตามลำดับ ในขณะที่สถานประกอบการที่มีคนทำงาน 1-15 คน มีรายได้จากการดำเนินงานเฉลี่ยต่อสถานประกอบการและมูลค่าเพิ่มเฉลี่ยต่อสถานประกอบการต่ำที่สุดคือประมาณ 1.4 ล้านบาท และ 445,600 บาท ตามลำดับ

เมื่อพิจารณาตามหมวดย่อยธุรกิจพบว่าธุรกิจ การขายส่ง (ยกเว้นยานยนต์และจักรยายนต์) มีรายได้จากการดำเนินงานต่อสถานประกอบการสูงสุดประมาณ 15.1 ล้านบาท ส่วนธุรกิจการบริการรักษาความปลอดภัยและการสืบสวน มีมูลค่าเพิ่มเฉลี่ยต่อสถานประกอบการสูงสุดประมาณ 7.1 ล้านบาท สำหรับธุรกิจเกี่ยวกับกิจกรรมการบริการส่วนบุคคลอื่น ๆ มีรายได้จากการดำเนินงานเฉลี่ยต่อสถานประกอบการต่ำที่สุดคือ 318,500 บาท ส่วนธุรกิจเกี่ยวกับการซ่อมคอมพิวเตอร์และของใช้ส่วนบุคคลและของใช้ในครัวเรือนมีมูลค่าเพิ่มเฉลี่ยต่อสถานประกอบการต่ำสุดคือ 145,500 บาท

2.2.4 รายได้จากการดำเนินงานเฉลี่ยและมูลค่าเพิ่มเฉลี่ยต่อคนทำงาน

สำหรับรายได้จากการดำเนินงานและมูลค่าเพิ่มเฉลี่ยต่อคนทำงานนั้น พบว่า สถานประกอบการธุรกิจในจังหวัดอุดรธานีมีรายได้จากการดำเนินงานเฉลี่ยต่อคนทำงานและมูลค่าเพิ่มเฉลี่ยต่อคนทำงานประมาณ 799,700 บาท และ 193,700 บาท ตามลำดับ โดยสถานประกอบการที่มีคนทำงาน 16-25 คน มีรายได้จากการดำเนินงานและมีมูลค่าเพิ่มเฉลี่ยต่อคนทำงานสูงสุดประมาณ 4.1 ล้านบาท และ 564,500 บาท ตามลำดับ ในขณะที่สถานประกอบการที่มีคนทำงาน 1-15 คน มีรายได้จากการดำเนินงานและมีมูลค่าเพิ่มเฉลี่ยต่อคนทำงานต่ำที่สุดประมาณ 541,100 บาท และ 167,100 บาท ตามลำดับ

ด้านรายได้จากการดำเนินงานและมูลค่าเพิ่มเฉลี่ยต่อคนทำงานในแต่ละหมวดย่อยธุรกิจ พบว่า ธุรกิจการขายส่ง (ยกเว้นยานยนต์และจักรยายนต์) มีรายได้จากการดำเนินงานและมูลค่าเพิ่มเฉลี่ยต่อคนทำงานสูงสุดประมาณ 3.2 ล้านบาท และ 522,800 บาท ตามลำดับ ส่วนธุรกิจเกี่ยวกับกิจกรรมการบริการสำหรับอาคารและภูมิทัศน์ มีรายได้จากการดำเนินงานเฉลี่ยต่อคนทำงานต่ำที่สุดคือ 124,800 บาท สำหรับกิจกรรมการผลิตภาพยนตร์ วิทยุทัศน์ และรายการโทรทัศน์ การบันทึกเสียงลงบนสื่อและการจัดพิมพ์จำหน่าย หรือเผยแพร่ดนตรี มีมูลค่าเพิ่มเฉลี่ยต่อคนทำงานต่ำที่สุดคือ 69,600 บาท

ตาราง จ รายได้จากการดำเนินงานและมูลค่าเพิ่มเฉลี่ยต่อสถานประกอบการ และต่อคนทำงาน จำแนกตามขนาดของสถานประกอบการและหมวดย่อยธุรกิจ

(หน่วย : พันบาท)

ขนาดของสถานประกอบการ/ หมวดย่อยธุรกิจ	รายได้จากการดำเนินงานเฉลี่ย		มูลค่าเพิ่มเฉลี่ย	
	ต่อสถาน- ประกอบการ	ต่อคนทำงาน	ต่อสถาน- ประกอบการ	ต่อคนทำงาน
รวม	2,434.4	799.7	589.6	193.7
ขนาดของสถานประกอบการ				
1 – 15 คน	1,443.0	541.1	445.6	167.1
16 – 25 คน	81,499.4	4,054.4	11,347.9	564.5
26 – 30 คน	34,613.3	1,218.1	6,629.8	233.3
31 – 50 คน	64,620.7	1,568.9	15,912.5	386.3
51 – 200 คน	172,236.4	1,836.1	30,465.2	324.8
มากกว่า 200 คน	1,332,277.7	4,000.8	84,267.6	253.1
หมวดย่อยธุรกิจ				
การขายส่งและการขายปลีก การซ่อมยานยนต์และจักรยานยนต์	4,211.8	1,294.5	938.1	288.3
การขายส่ง (ยกเว้นยานยนต์และจักรยานยนต์)	15,136.1	3,154.5	2,508.7	522.8
การขายปลีก (ยกเว้นยานยนต์และจักรยานยนต์)	1,932.3	743.8	411.1	158.3
ที่พักแรม	3,424.4	354.2	1,964.5	203.2
การบริการอาหาร และเครื่องดื่ม	1,528.5	354.7	568.6	132.0
การผลิตภาพยนตร์ วีดิทัศน์ และรายการโทรทัศน์ การบันทึกเสียง ลงบนสื่อและการจัดพิมพ์จำหน่าย หรือเผยแพร่ดนตรี	522.8	127.2	286.1	69.6
การจัดผังรายการและการแพร่ภาพกระจายเสียง	716.9	169.0	315.9	74.5
การจัดทำโปรแกรมคอมพิวเตอร์ การให้คำปรึกษาเกี่ยวกับ คอมพิวเตอร์ กิจกรรมที่เกี่ยวข้อง และการบริการสารสนเทศ	1,352.3	352.8	977.6	255.0
กิจกรรมอสังหาริมทรัพย์	2,404.5	663.8	1,103.6	304.7
กิจกรรมทางกฎหมาย บัญชี กิจกรรมของสำนักงานใหญ่ และการบริการให้คำปรึกษาด้านการบริหารจัดการ	526.8	186.5	339.2	120.1
กิจกรรมด้านสถาปัตยกรรมและวิศวกรรม รวมถึงการทดสอบ และวิเคราะห์ทางเทคนิค	2,561.2	379.4	1,172.8	173.7
การวิจัย การพัฒนาเชิงวิทยาศาสตร์ การโฆษณาและการวิจัยตลาด	559.7	212.9	283.9	108.0
กิจกรรมทางวิชาชีพ วิทยาศาสตร์ และเทคนิคอื่นๆ	969.7	327.4	453.7	153.2
กิจกรรมการให้เช่า	911.5	376.6	370.3	153.0
กิจกรรมการจ้างงาน	1,601.7	395.7	1,119.1	276.5
กิจกรรมของตัวแทนธุรกิจท่องเที่ยว การจัดงานเที่ยว การบริการสำรอง และกิจกรรมที่เกี่ยวข้อง	4,046.8	780.4	2,039.7	393.3
การบริการรักษาความปลอดภัยและการสืบสวน	8,427.9	195.4	7,147.1	165.7
กิจกรรมการบริการสำหรับอาคารและภูมิทัศน์	7,681.2	124.8	5717	92.9
การบริการด้านการบริหารและสนับสนุนการดำเนินงานของ สำนักงานและกิจกรรมอื่นที่สนับสนุนทางธุรกิจ	392.6	183.0	160.6	74.9
กิจกรรมการสร้างสรรคศิลป์และความบันเทิง	1,654.9	131.8	1,232.8	98.2
กิจกรรมการพนันและการเสี่ยงโชค	3,718.6	1,652.7	801	356.0
กิจกรรมด้านการกีฬา ความบันเทิง และนันทนาการ	361.5	139.3	193.9	74.7
การซ่อมคอมพิวเตอร์และของใช้ส่วนบุคคลและของใช้ในครัวเรือน	338.8	211.3	145.5	90.7
กิจกรรมบริการส่วนบุคคลอื่นๆ	318.5	189.9	176.4	105.1

STATISTICAL TABLES

PART 1 OPERATION INFORMATION OF BUSINESS ESTABLISHMENTS
BY SIZE OF ESTABLISHMENT

LIST OF STATISTICAL TABLES

PART 1 OPERATION INFORMATION OF BUSINESS ESTABLISHMENTS BY SIZE OF ESTABLISHMENT

- TABLE 1** PRINCIPAL STATISTICS OF BUSINESS ESTABLISHMENTS IN 2011 BY SIZE OF ESTABLISHMENT
- TABLE 2** NUMBER OF PERSONS ENGAGED OF BUSINESS ESTABLISHMENTS IN 2011 BY WORK STATUS, SEX AND SIZE OF ESTABLISHMENT
- TABLE 3** NUMBER OF BUSINESS ESTABLISHMENT'S EMPLOYEES BY NUMBER OF DAYS WORKED PER WEEK, AVERAGE NUMBER OF HOURS WORKED PER DAY BY EMPLOYEES AND SIZE OF ESTABLISHMENT
- TABLE 4** REMUNERATION OF BUSINESS ESTABLISHMENTS IN 2011 BY SIZE OF ESTABLISHMENT
- TABLE 5** TOTAL EXPENSES, VALUE OF STOCKS AND CHANGE IN VALUE OF STOCKS OF BUSINESS ESTABLISHMENTS IN 2011 BY SIZE OF ESTABLISHMENT
- TABLE 6** TOTAL RECEIPTS OF BUSINESS ESTABLISHMENTS IN 2011 BY SIZE OF ESTABLISHMENT
- TABLE 7** BOOK VALUE OF ASSETS BUSINESS ESTABLISHMENTS ON JANUARY 1, 2011 BY SIZE OF ESTABLISHMENT
- TABLE 8** BOOK VALUE OF ASSETS BUSINESS ESTABLISHMENTS ON DECEMBER 31, 2011 BY SIZE OF ESTABLISHMENT
- TABLE 9** VALUE OF CHANGED FIXED ASSETS OF BUSINESS ESTABLISHMENTS DURING JANUARY - DECEMBER, 2011 BY SIZE OF ESTABLISHMENT

ตาราง 1 ข้อมูลสถิติที่สำคัญของสถานประกอบการธุรกิจในปี 2554 จำแนกตามขนาดของสถานประกอบการ

TABLE 1 PRINCIPAL STATISTICS OF BUSINESS ESTABLISHMENTS IN 2011 BY SIZE OF ESTABLISHMENT

(พันบาท In Thousand Baht)

ขนาดของสถานประกอบการ	จำนวน สถานประกอบการ Number of establishments	จำนวน คนทำงาน Number of persons engaged	ลูกจ้าง Employees		รายได้จาก การดำเนินงาน Income	ค่าใช้จ่ายขั้นกลาง Intermediate consumption	มูลค่าเพิ่ม Value added	Size of establishment
			จำนวน Number	ค่าตอบแทน แรงงาน Remuneration				
รวม	29,205	88,904	40,690	3,734,284.6	71,097,501.0	53,878,522.9	17,218,978.1	Total
1 - 15 คน	28,954	77,219	29,461	2,512,235.9	41,779,507.9	28,877,120.6	12,902,387.3	1 - 15 persons
16 - 25 คน	118	2,372	2,166	222,259.5	9,616,932.2	8,277,883.7	1,339,048.5	16 - 25 persons
26 - 30 คน	24	682	619	54,654.0	830,718.5	671,602.7	159,115.7	26 - 30 persons
31 - 50 คน	53	2,183	2,058	218,104.1	3,424,895.4	2,581,532.2	843,363.2	31 - 50 persons
51 - 200 คน	51	4,784	4,731	506,890.3	8,784,058.6	7,230,332.9	1,553,725.7	51 - 200 persons
มากกว่า 200 คน	5	1,665	1,656	220,140.8	6,661,388.5	6,240,050.7	421,337.8	More than 200 persons

ที่มา : สำมะโนธุรกิจและอุตสาหกรรม พ.ศ. 2555 (ธุรกิจทางการค้าและธุรกิจทางการบริการ) จังหวัด อุดรธานี สำนักงานสถิติแห่งชาติ กระทรวงเทคโนโลยีสารสนเทศและการสื่อสาร

Source : The 2012 Business and Industrial Census (Business Trade and Services) Udon Thani Province, National Statistical Office, Ministry of Information and Communication Technology.

ตาราง 2 จำนวนคนทำงานของสถานประกอบการธุรกิจในปี 2554 จำแนกตามสถานภาพการทำงาน เพศ และขนาดของสถานประกอบการ

TABLE 2 NUMBER OF PERSONS ENGAGED OF BUSINESS ESTABLISHMENTS IN 2011 BY WORK STATUS, SEX AND SIZE OF ESTABLISHMENT

ขนาดของสถานประกอบการ	จำนวน สถาน- ประกอบการ Number of establishments	รวม Total			คนทำงานโดยไม่ได้รับค่าจ้าง/ เงินเดือน Unpaid workers			ลูกจ้าง Employees									Size of establishment
		รวม Total	ชาย Male	หญิง Female	รวม Total			ระดับบริหารจัดการ Management level			ระดับปฏิบัติการ Operation level						
					รวม Total	ชาย Male	หญิง Female	รวม Total	ชาย Male	หญิง Female	รวม Total	ชาย Male	หญิง Female				
รวม	29,205	88,904	45,761	43,143	48,214	23,914	24,300	40,690	21,848	18,843	3,435	1,341	2,094	37,255	20,507	16,749	Total
1 - 15 คน	28,954	77,219	39,416	37,803	47,758	23,684	24,074	29,461	15,732	13,729	2,588	960	1,628	26,873	14,772	12,101	1 - 15 persons
16 - 25 คน	118	2,372	1,430	942	206	109	97	2,166	1,321	845	167	75	92	1,999	1,246	753	16 - 25 persons
26 - 30 คน	24	682	327	355	63	18	46	619	309	309	72	26	46	546	283	263	26 - 30 persons
31 - 50 คน	53	2,183	1,149	1,034	125	63	61	2,058	1,085	973	196	110	87	1,862	976	886	31 - 50 persons
51 - 200 คน	51	4,784	2,732	2,052	53	35	18	4,731	2,697	2,034	343	135	208	4,388	2,562	1,826	51 - 200 persons
มากกว่า 200 คน	5	1,665	708	957	9	5	4	1,656	703	953	68	35	33	1,588	668	920	More than 200 persons

ที่มา : สำมะโนธุรกิจและอุตสาหกรรม พ.ศ. 2555 (ธุรกิจทางการค้าและธุรกิจทางการบริการ) จังหวัด อุตรดิตถ์ สำนักงานสถิติแห่งชาติ กระทรวงเทคโนโลยีสารสนเทศและการสื่อสาร

Source : The 2012 Business and Industrial Census (Business Trade and Services) Udon Thani Province, National Statistical Office, Ministry of Information and Communication Technology

ตาราง 3 จำนวนสถานประกอบการธุรกิจที่มีลูกจ้าง จำแนกตามจำนวนวันทำงานต่อสัปดาห์ จำนวนชั่วโมงทำงานเฉลี่ยต่อวันของลูกจ้าง และขนาดของสถานประกอบการ

TABLE 3 NUMBER OF BUSINESS ESTABLISHMENT'S EMPLOYEES BY NUMBER OF DAYS WORKED PER WEEK, AVERAGE NUMBER OF HOURS WORKED PER DAY BY EMPLOYEES AND SIZE OF ESTABLISHMENT

ขนาดของสถานประกอบการ Number of establishments	จำนวนสถานประกอบการ		ลูกจ้าง Employees												Size of establishment
			จำนวนวันทำงานต่อสัปดาห์ Number of days worked per week						จำนวนชั่วโมงทำงานเฉลี่ยต่อวัน (เฉลี่ยทุกกะ) Average number of hours worked per day						
			<5		5 - 6		7		< 8		8 - 10		> 10		
	จำนวน Number	ร้อยละ %	จำนวน Number	ร้อยละ %	จำนวน Number	ร้อยละ %	จำนวน Number	ร้อยละ %	จำนวน Number	ร้อยละ %	จำนวน Number	ร้อยละ %	จำนวน Number	ร้อยละ %	
รวม	8,144	100.0	167.0	2.1	4,322.0	53.1	3,655.0	44.9	790.0	9.7	6,197.0	76.1	1,157.0	14.2	Total
1 - 15 คน	7,898	100.0	167.0	2.1	4,125.0	52.2	3,605.0	45.7	775.0	9.8	5,975.0	75.7	1,149.0	14.5	1 - 15 persons
16 - 25 คน	116	100.0	-	-	88.0	75.7	28.0	24.3	10.0	8.2	104.0	89.2	3.0	2.6	16 - 25 persons
26 - 30 คน	23	100.0	-	-	20.0	87.0	3.0	13.0	1.0	5.8	21.0	89.9	1.0	4.4	26 - 30 persons
31 - 50 คน	51	100.0	-	-	47.0	91.7	4.0	8.3	3.0	5.9	46.0	90.0	2.0	4.2	31 - 50 persons
51 - 200 คน	51	100.0	-	-	39.0	76.5	12.0	23.5	2.0	3.9	47.0	92.2	2.0	3.9	51 - 200 persons
มากกว่า 200 คน	5	100.0	-	-	3.0	60.0	2.0	40.0	-	-	5.0	100.0	-	-	More than 200 persons

ที่มา : สำมะโนธุรกิจและอุตสาหกรรม พ.ศ. 2555 (ธุรกิจทางการค้าและธุรกิจทางการบริการ) จังหวัด อุตรดิตถ์ สำนักงานสถิติแห่งชาติ กระทรวงเทคโนโลยีสารสนเทศและการสื่อสาร

Source : The 2012 Business and Industrial Census (Business Trade and Services) Udon Thani Province, National Statistical Office, Ministry of Information and Communication Technology

ตาราง 4 ค่าตอบแทนแรงงานของสถานประกอบการธุรกิจในปี 2554 จำแนกตามขนาดของสถานประกอบการ

TABLE 4 REMUNERATION OF BUSINESS ESTABLISHMENT IN 2011 BY SIZE OF ESTABLISHMENT

(พันบาท In Thousand Baht)

ขนาดของสถานประกอบการ	จำนวน สถาน- ประกอบการ Number of establishments	จำนวนลูกจ้าง Number of employees	รวม Total	ค่าจ้าง เงินเดือน Wages, salaries	โบนัส ฯลฯ Overtime bonus etc.	สวัสดิการและผลประโยชน์ตอบแทน Fringe benefits		เงินที่สถานประกอบการ จ่ายสมทบเข้ากองทุน เพื่อการประกันสังคม ฯลฯ Employer's contribution to social security	Size of establishment
						ค่ารักษาพยาบาล Medical care	อื่น ๆ Others		
รวม	29,205	40,690	3,734,284.6	3,411,636.5	128,094.7	8,159.4	93,361.7	93,032.3	Total
1 - 15 คน	28,954	29,461	2,512,235.9	2,368,667.9	27,740.2	1,347.9	59,013.0	55,466.9	1 - 15 persons
16 - 25 คน	118	2,166	222,259.5	200,192.0	11,973.8	182.8	2,250.8	7,660.1	16 - 25 persons
26 - 30 คน	24	619	54,654.0	49,673.5	2,875.9	-	302.7	1,801.8	26 - 30 persons
31 - 50 คน	53	2,058	218,104.1	181,889.7	26,207.3	85.9	2,642.8	7,278.3	31 - 50 persons
51 - 200 คน	51	4,731	506,890.3	424,806.9	50,364.3	6,092.7	9,711.2	15,915.2	51 - 200 persons
มากกว่า 200 คน	5	1,656	220,140.8	186,406.5	8,933.1	450.0	19,441.2	4,910.0	More than 200 persons

ที่มา : สำมะโนธุรกิจและอุตสาหกรรม พ.ศ. 2555 (ธุรกิจทางการค้าและธุรกิจทางการบริการ) จังหวัด อุตรธานี สำนักงานสถิติแห่งชาติ กระทรวงเทคโนโลยีสารสนเทศและการสื่อสาร

Source : The 2012 Business and Industrial Census (Business Trade and Services) Udon Thani Province, National Statistical Office, Ministry of Information and Communication Technology.

ตาราง 5 ค่าใช้จ่ายทั้งสิ้น มูลค่าสินค้าและวัสดุประกอบและส่วนเปลี่ยนแปลงสินค้าของสถานประกอบการธุรกิจปี 2554 จำแนกตามขนาดของสถานประกอบการ

TABLE 5 TOTAL EXPENSES , VALUE OF STOCKS AND CHANGE IN VALUE OF STOCKS OF BUSINESS ESTABLISHMENTS IN 2011 BY SIZE OF ESTABLISHMENT

(พันบาท In Thousand Baht)

ขนาดของสถานประกอบการ Number of establishments	รวม Total	ค่าซื้อสินค้า เพื่อการจำหน่าย และ/หรือให้บริการ Value of goods purchased for sale or rendering services	ค่าไฟฟ้า Electricity	ค่าน้ำประปา Water supply	ค่าน้ำมันเชื้อเพลิง Fuels	ค่าใช้จ่าย เกี่ยวกับการ ใช้เน็ต อินเทอร์เน็ต Cost of internet services	ค่าใช้จ่าย เกี่ยวกับ บำรุงรักษา อุปกรณ์ คอมพิวเตอร์ Repair and maintenance of computer accessories	ค่าซ่อมแซม สิ่งก่อสร้าง ยานพาหนะ เครื่องจักร และเครื่องมือ ฯลฯ Repair on construction, vehicles, machinery and equipment etc.	ค่าเช่า ยานพาหนะ เครื่องจักร และเครื่องมือ ฯลฯ Rent on vehicles, and equipment etc.	ค่าเช่าอาคาร Rent on building	ค่าใช้จ่ายอื่นๆ Other expenses	มูลค่าสินค้าและวัสดุประกอบคงเหลือ Value of stocks		ส่วน เปลี่ยนแปลง ของสินค้าและ วัสดุประกอบ คงเหลือ Change in value of stocks	ขนาด Size of establishment	
												1-ม.ค.-54 Jan 1, 2011	31-ธ.ค.-54 Dec 31, 2011			
รวม	29,205	54,429,829.9	49,176,634.7	1,044,663.9	248,973.8	709,779.3	42,735.2	24,842.1	353,058.7	20,298.3	757,764.3	2,051,079.6	10,296,938.0	9,576,341.1	-720,597.0	Total
1- 15 คน	28,954	29,244,523.9	25,422,019.9	858,689.9	217,814.7	574,251.9	31,371.3	11,808.0	267,496.1	8,781.7	688,468.2	1,163,822.2	6,502,808.6	6,034,544.2	-468,264.4	1- 15 persons
16- 25 คน	118	8,301,231.4	8,111,785.7	29,816.1	5,149.7	35,795.6	1,074.1	695.0	11,332.6	1,795.5	21,839.6	81,947.7	900,675.5	937,546.7	36,871.1	16- 25 persons
26- 30 คน	24	686,236.1	630,203.9	4,765.4	646.9	4,001.5	195.1	274.2	1,390.8	55.0	3,543.0	41,160.3	99,663.9	93,987.2	-5,676.7	26- 30 persons
31- 50 คน	53	2,651,038.4	2,319,208.9	33,873.5	6,107.5	43,442.6	395.6	566.3	21,871.8	1,144.3	30,777.8	193,650.2	485,600.6	431,860.1	-53,740.5	31- 50 persons
51- 200 คน	51	7,306,742.1	6,509,934.7	105,694.5	17,869.0	45,179.6	9,669.2	11,498.6	47,548.2	8,121.8	11,971.6	539,254.9	1,645,156.8	1,455,384.4	-189,772.4	51- 200 persons
มากกว่า 200 คน	5	6,240,058.0	6,183,481.7	11,824.5	1,386.1	7,108.0	30.0	-	3,419.3	400.0	1,164.0	31,244.4	663,032.6	623,018.6	-40,014.0	More than 200 persons

ที่มา : สำมะโนธุรกิจและอุตสาหกรรม พ.ศ. 2555 (ธุรกิจทางการค้าและธุรกิจทางการบริการ) จังหวัด อุตรดิตถ์ สำนักงานสถิติแห่งชาติ กระทรวงเทคโนโลยีสารสนเทศและการสื่อสาร

Source : The 2012 Business and Industrial Census (Business Trade and Services) Udon Thani Province, National Statistical Office, Ministry of Information and Communication Technology.

ตาราง 6 รายรับทั้งสิ้นของสถานประกอบการธุรกิจในปี 2554 จำแนกตามขนาดของสถานประกอบการ

TABLE 6 TOTAL RECEIPTS OF BUSINESS ESTABLISHMENTS IN 2011 BY SIZE OF ESTABLISHMENT

(พันบาท In Thousand Baht)

ขนาดของสถานประกอบการ	จำนวน	จำนวน	รวม	รายรับจากการขายสินค้าและบริการ		รายรับจาก	รายรับจากการ	รายรับจากการ	ดอกเบี้ยรับ/	กำไรจากการ	รายรับอื่นๆ	Size of establishment
	สถาน-	สถาน-		Total	Receipts from sales of goods and services		การให้เช่าที่ดิน	ให้เช่าอาคาร	ให้เช่ายานพาหนะ	เงินปันผลรับ	เปลี่ยนแปลง	
	ประกอบการ	ประกอบการ	รวม		รายรับ	Receipts	Receipts from	Receipts from	Interest/	อัตรา		
	Number of establishments	ที่มีรายรับผ่านเว็บไซต์		ผ่านเว็บไซต์	rent on land	rent on building	Receipts from rent on vehicles and machinery etc.	dividend	แลกเปลี่ยน	Gain from currency exchange		
		Number of establishments having online sales		Online sales								
รวม	29,205	8.5	71,888,155.7	71,165,528.5	1,493.4	6,881.4	261,765.0	9,174.9	61,420.9	1,755.5	381,629.6	Total
1 - 15 คน	28,954	8.5	42,302,074.8	42,026,094.4	1,493.4	167.7	312.7	9,174.9	54,134.8	-	212,190.3	1 - 15 persons
16 - 25 คน	118	-	9,584,952.2	9,576,947.7	-	37.5	-	-	3,215.7	1,638.0	3,113.3	16 - 25 persons
26 - 30 คน	24	-	839,589.0	834,756.0	-	471.2	-	-	2,722.6	-	1,639.1	26 - 30 persons
31 - 50 คน	53	-	3,478,945.2	3,430,479.9	-	-	1,719.8	-	191.8	117.5	46,436.2	31 - 50 persons
51 - 200 คน	51	-	8,981,192.0	8,613,038.0	-	6,205.0	259,732.5	-	1,156.0	-	101,060.6	51 - 200 persons
มากกว่า 200 คน	5	-	6,701,402.5	6,684,212.4	-	-	-	-	-	-	17,190.1	More than 200 persons

ที่มา : สำมะโนธุรกิจและอุตสาหกรรม พ.ศ. 2555 (ธุรกิจทางการค้าและธุรกิจทางการบริการ) จังหวัด อุตรดิตถ์ สำนักงานสถิติแห่งชาติ กระทรวงเทคโนโลยีสารสนเทศและการสื่อสาร

Source : The 2012 Business and Industrial Census (Business Trade and Services) Udon Thani Province, National Statistical Office, Ministry of Information and Communication Technology.

ตาราง 7 มูลค่าตามบัญชีของสินทรัพย์สถานประกอบการ ณ วันที่ 1 มกราคม 2554 จำแนกตามขนาดของสถานประกอบการ

TABLE 7 BOOK VALUE OF ASSETS BUSSINESS ESTABLISHMENT ON JANUARY 1, 2011 BY SIZE OF ESTABLISHMENT

(พันบาท In Thousand Baht)

ขนาดของสถานประกอบการ Number of establishments	จำนวนสถาน- ประกอบการ Total	มูลค่าตามบัญชีของสินทรัพย์ต้นงวด Book value of assets on Jan. 1, 2011																Size of establishment	
		สินทรัพย์หมุนเวียน Current assets							สินทรัพย์ถาวรสุทธิ Net fixed assets										สินทรัพย์อื่น ๆ
		รวม Total	เงินสด Cash	ลูกหนี้การค้า (สุทธิ) Accounts receivable (net)		สินค้าคงเหลือ (สุทธิ) Stock or inventories (net)	สินทรัพย์หมุนเวียนอื่น ๆ Other current assets	รวม Total	ที่ดิน Land	อาคารและสิ่งก่อสร้าง Building and construction	เครื่องจักร Machinery	ยานพาหนะ Vehicles	เครื่องใช้สำนักงาน Office appliances		เครื่องมืออื่น ๆ Other Equipment	สินทรัพย์ถาวรอื่น ๆ Other fixed assets	สินทรัพย์อื่น ๆ Other assets		
รวม	29,205	129,322,182.9	34,442,212.6	19,345,205.6	3,531,065.4	10,296,938.0	1,269,003.5	92,603,316.6	50,935,931.9	27,183,432.0	1,405,111.6	11,047,415.9	845,250.5	1,070,905.7	115,269.0	2,276,653.7	Total		
1 - 15 คน	28,954	109,087,368.3	25,925,138.5	18,123,284.6	656,741.2	6,502,808.6	642,304.2	81,128,855.7	45,349,477.0	24,599,515.0	1,144,779.2	8,356,559.4	737,162.7	925,924.5	15,438.0	2,033,374.2	1 - 15 persons		
16 - 25 คน	118	5,900,267.0	2,690,676.2	539,091.6	1,205,384.8	900,675.5	45,524.2	3,169,897.5	2,161,567.8	553,539.6	97,839.3	292,759.7	22,539.5	18,621.2	23,030.4	39,693.4	16 - 25 persons		
26 - 30 คน	24	567,108.8	214,316.0	32,161.0	77,121.7	99,663.9	5,369.4	344,564.8	203,571.2	79,973.9	16,006.9	35,544.4	2,770.8	6,593.3	104.3	8,228.0	26 - 30 persons		
31 - 50 คน	53	4,399,745.4	883,347.6	146,056.3	119,739.0	485,600.6	131,951.7	3,494,425.4	805,827.2	404,444.2	124,445.2	2,108,451.6	23,242.7	26,958.6	1,056.0	21,972.4	31 - 50 persons		
51 - 200 คน	51	7,518,897.2	3,568,961.2	458,112.1	1,029,737.0	1,645,156.8	435,955.3	3,808,250.2	2,284,288.7	1,140,656.2	15,941.1	204,553.9	50,396.5	61,983.2	50,430.6	141,685.7	51 - 200 persons		
มากกว่า 200 คน	5	1,848,796.1	1,159,773.1	46,500.0	442,341.7	663,032.6	7,898.8	657,323.1	131,200.0	405,303.0	6,100.0	49,547.0	9,138.3	30,825.0	25,209.8	31,700.0	More than 200 persons		

ที่มา : สำมะโนธุรกิจและอุตสาหกรรม พ.ศ. 2555 (ธุรกิจทางการค้าและธุรกิจทางการบริการ) จังหวัด อุตรดิตถ์ สำนักงานสถิติแห่งชาติ กระทรวงเทคโนโลยีสารสนเทศและการสื่อสาร

Source : The 2012 Business and Industrial Census (Business Trade and Services) Udon Thani Province, National Statistical Office, Ministry of Information and Communication Technology.

ตาราง 8 มูลค่าตามบัญชีของสินทรัพย์สถานประกอบการ ณ วันที่ 31 ธันวาคม 2554 จำแนกตามขนาดของสถานประกอบการ
TABLE 8 BOOK VALUE OF ASSETS BUSSINESS ESTABLISHMENT ON DECEMBER 31, 2011 BY SIZE OF ESTABLISHMENT

(พันบาท In Thousand Baht)

ขนาดของสถานประกอบการ	จำนวน สถาน- ประกอบการ Number of establishments	รวมทั้งสิ้น Total	มูลค่าตามบัญชีของสินทรัพย์ปลายงวด						Book value of assets on Dec. 31, 2011										สินทรัพย์อื่น ๆ Other assets	ขนาดของสถานประกอบการ Size of establishment
			สินทรัพย์หมุนเวียน			Current assets			สินทรัพย์ถาวรสุทธิ					Net fixed assets						
			รวม	เงินสด	ลูกหนี้การค้า (สุทธิ)	รวม	เงินสด	สินค้าคงเหลือ (สุทธิ)	สินทรัพย์ หมุนเวียนอื่นๆ	รวม	ที่ดิน	อาคารและ สิ่งก่อสร้าง	เครื่องจักร	ยานพาหนะ	เครื่องใช้ สำนักงาน	เครื่องมือ อื่นๆ	สินทรัพย์ ถาวรอื่น ๆ			
รวม	29,205	123,575,413.6	33,850,049.9	19,821,419.7	3,231,358.7	9,576,341.1	1,220,930.3	87,615,676.5	50,855,777.6	25,138,249.4	1,131,575.0	8,741,959.2	779,007.3	834,794.2	134,313.9	2,109,687.2	Total			
1- 15 คน	28,954	104,607,582.9	25,748,495.8	18,442,415.1	710,474.6	6,034,544.2	561,062.0	77,000,180.1	45,256,287.3	22,782,471.1	931,530.1	6,645,650.5	657,527.0	714,081.5	12,632.5	1,858,907.1	1- 15 persons			
16- 25 คน	118	5,422,778.5	2,286,202.3	547,647.9	753,082.7	937,546.7	47,925.2	3,111,102.4	2,172,595.9	527,651.1	77,757.6	245,290.8	20,221.5	14,598.2	52,987.2	25,473.8	16- 25 persons			
26- 30 คน	24	549,122.2	207,448.4	32,261.9	76,360.9	93,987.2	4,838.4	328,145.8	203,571.2	73,737.9	13,206.6	29,857.9	2,479.7	5,169.8	122.7	13,528.0	26- 30 persons			
31- 50 คน	53	3,788,104.8	821,919.0	147,396.2	98,015.1	431,860.1	144,647.7	2,942,860.0	805,827.2	388,766.9	90,694.4	1,603,192.2	33,003.6	20,013.9	1,361.9	23,325.8	31- 50 persons			
51- 200 คน	51	7,576,109.7	3,653,981.7	597,638.7	1,143,684.1	1,455,384.4	457,274.6	3,765,375.4	2,286,295.9	1,126,068.6	13,506.3	178,309.3	58,181.5	55,972.0	47,041.8	156,752.6	51- 200 persons			
มากกว่า 200 คน	5	1,631,715.4	1,132,002.6	54,060.1	449,741.5	623,018.6	5,182.5	468,012.8	131,200.0	239,553.8	4,880.0	39,658.5	7,594.0	24,958.7	20,167.8	31,700.0	More than 200 persons			

ที่มา : สำมะโนธุรกิจและอุตสาหกรรม พ.ศ. 2555 (ธุรกิจทางการค้าและธุรกิจทางการบริการ) จังหวัด อุตรดิตถ์ สำนักงานสถิติแห่งชาติ กระทรวงเทคโนโลยีสารสนเทศและการสื่อสาร

Source : The 2012 Business and Industrial Census (Business Trade and Services) Udorn Thani Province, National Statistical Office, Ministry of Information and Communication Technology.

ตาราง 9 มูลค่าสินทรัพย์ถาวรที่เปลี่ยนแปลงของสถานประกอบการธุรกิจ ระหว่าง มกราคม - ธันวาคม 2554 จำแนกตามขนาดของสถานประกอบการ

TABLE 9 VALUE OF CHANGED FIXED ASSETS OF BUSINESS ESTABLISHMENTS DURING JANUARY - DECEMBER, 2011 BY SIZE OF ESTABLISHMENT

(พันบาท In Thousand Baht)

ขนาดของสถานประกอบการ	จำนวน สถาน- ประกอบการ Number of establishments	มูลค่าสินทรัพย์ ถาวรที่ซื้อหรือ ผลิตขึ้นเอง Value of new or cost producing of fixed assets	มูลค่าสินทรัพย์ ถาวรที่ขาย Value of disposal of fixed assets	ค่าโอน กรรมสิทธิ์ Ownership transfer fee	Size of establishment
รวม	29,205	924,020.5	198,664.7	52,421.4	Total
1 - 15 คน	28,954	633,050.6	17,412.2	2,421.4	1 - 15 persons
16 - 25 คน	118	85,805.1	77,066.9	-	16 - 25 persons
26 - 30 คน	24	1,266.7	-	-	26 - 30 persons
31 - 50 คน	53	23,446.0	301.4	-	31 - 50 persons
51 - 200 คน	51	179,417.8	103,884.2	50,000.0	51 - 200 persons
มากกว่า 200 คน	5	1,034.3	-	-	More than 200 persons

ที่มา : สำมะโนธุรกิจและอุตสาหกรรม พ.ศ. 2555 (ธุรกิจทางการค้าและธุรกิจทางการบริการ) จังหวัด อุตรธานี สำนักงานสถิติแห่งชาติ กระทรวงเทคโนโลยีสารสนเทศและการสื่อสาร

Source : The 2012 Business and Industrial Census (Business Trade and Services) Udon Thani Province, National Statistical Office, Ministry of Information and Communication Technology .

PART 2 OPERATION INFORMATION OF BUSINESS ESTABLISHMENTS
BY DIVISION OF BUSINESS INDUSTRY

LIST OF STATISTICAL TABLES

PART 2 OPERATION INFORMATION OF BUSINESS ESTABLISHMENTS BY DIVISION OF BUSINESS INDUSTRY

TABLE 1 PRINCIPAL STATISTICS OF BUSINESS ESTABLISHMENTS IN 2011 BY DIVISION OF BUSINESS INDUSTRY

TABLE 2 NUMBER OF PERSONS ENGAGED OF BUSINESS ESTABLISHMENTS IN 2011 BY WORK STATUS, SEX AND DIVISION OF BUSINESS INDUSTRY

TABLE 3 NUMBER OF BUSINESS ESTABLISHMENT'S EMPLOYEES BY NUMBER OF DAYS WORKED PER WEEK, AVERAGE NUMBER OF HOURS WORKED PER DAY BY EMPLOYEES AND DIVISION OF BUSINESS INDUSTRY

TABLE 4 REMUNERATION OF BUSINESS ESTABLISHMENTS IN 2011 BY DIVISION OF BUSINESS INDUSTRY

TABLE 5 TOTAL EXPENSES, VALUE OF STOCKS AND CHANGE IN VALUE OF STOCKS OF BUSINESS ESTABLISHMENTS IN 2011 BY DIVISION OF BUSINESS INDUSTRY

TABLE 6 TOTAL RECEIPTS OF BUSINESS ESTABLISHMENTS IN 2011 BY DIVISION OF BUSINESS INDUSTRY

TABLE 7 BOOK VALUE OF ASSETS BUSINESS ESTABLISHMENTS ON JANUARY 1,2011 BY DIVISION OF BUSINESS INDUSTRY

TABLE 8 BOOK VALUE OF ASSETS BUSINESS ESTABLISHMENTS ON DECEMBER 31,2011 BY DIVISION OF BUSINESS INDUSTRY

TABLE 9 VALUE OF CHANGED FIXED ASSETS OF BUSINESS ESTABLISHMENTS DURING JANUARY - DECEMBER, 2011 BY DIVISION OF BUSINESS INDUSTRY

ตาราง 1 ข้อมูลสถิติที่สำคัญของสถานประกอบการธุรกิจในปี 2554 จำแนกตามหมวดย่อยธุรกิจ

TABLE 1 PRINCIPAL STATISTICS OF BUSINESS ESTABLISHMENTS IN 2011 BY DIVISION OF BUSINESS INDUSTRY

(พันบาท In Thousand Baht)

รหัส Code	หมวดย่อยธุรกิจ	จำนวน สถานประกอบการ Number of establishments	จำนวน คนทำงาน Number of persons engaged	ลูกจ้าง Employees		รายได้จาก การดำเนินงาน Income	ค่าใช้จ่ายขั้นกลาง Intermediate consumption	มูลค่าเพิ่ม Value added	Division of business industry
				จำนวน Number	ค่าตอบแทน แรงงาน Remuneration				
	รวม	29,205	88,904	40,690	3,734,284.6	71,097,501.0	53,878,522.9	17,218,978.1	Total
45	การขายส่งและการขายปลีก การซ่อมยานยนต์และจักรยานยนต์	3,273	10,649	6,111	630,009.6	13,785,340.1	10,715,020.6	3,070,319.5	Wholesale and retail trade; repair of motor vehicles and motorcycles
46	การขายส่ง (ยกเว้นยานยนต์และจักรยานยนต์)	1,051	5,043	3,226	328,434.9	15,907,991.4	13,271,358.9	2,636,632.4	Wholesale trade (except of motor vehicles and motorcycles)
47	การขายปลีก (ยกเว้นยานยนต์และจักรยานยนต์)	15,358	39,900	11,342	1,048,300.9	29,676,853.7	23,362,553.8	6,314,299.9	Retail trade (except of motor vehicles and motorcycles)
55	ที่พักแรม	263	2,543	2,105	210,253.6	900,609.4	383,956.9	516,652.5	Accommodation
56	การบริการอาหารและเครื่องดื่ม	3,589	15,465	9,409	789,623.8	5,485,728.7	3,444,999.4	2,040,729.3	Food and beverage service activities
59	การผลิตภาพยนตร์ วิดีทัศน์ และรายการโทรทัศน์ การบันทึกเสียงลงบนสื่อ และการจัดพิมพ์จำหน่ายหรือเผยแพร่ดนตรี	18	74	43	2,331.9	9,410.5	4,260.4	5,150.1	Motion picture, video and television programme production, sound recording and music publishing activities
60	การจัดผังรายการและการแพร่ภาพกระจายเสียง	33	140	61	4,991.2	23,657.8	13,232.3	10,425.5	Programming and broadcasting activities
62	การจัดทำโปรแกรมคอมพิวเตอร์ การให้คำปรึกษาเกี่ยวกับคอมพิวเตอร์ และกิจกรรมที่เกี่ยวข้อง	6	23	19	4,144.0	8,113.9	2,248.5	5,865.4	Computer programming, consultancy and related activities
68	กิจกรรมอสังหาริมทรัพย์	1,226	4,441	3,208	262,202.4	2,947,887.5	1,594,837.4	1,353,050.1	Real estate activities
69	กิจกรรมทางกฎหมายและการบัญชี	142	401	178	20,812.0	74,801.5	26,633.3	48,168.3	Legal and accounting activities
71	กิจกรรมด้านสถาปัตยกรรมและวิศวกรรม รวมถึงการทดสอบและการวิเคราะห์ทางเทคนิค	20	135	105	10,688.0	51,223.2	27,767.7	23,455.5	Architectural and engineering activities; technical testing and analysis
72	การวิจัยและพัฒนาเชิงวิทยาศาสตร์	1	8	8	D	D	D	D	Scientific research and development
73	การโฆษณาและการวิจัยตลาด	70	184	96	7,198.7	39,175.8	19,305.9	19,869.8	Advertising and market research
74	กิจกรรมทางวิชาชีพ วิทยาศาสตร์ และเทคนิคอื่นๆ	131	388	162	15,972.7	127,032.4	67,600.4	59,432.1	Other professional, scientific and technical activities
77	กิจกรรมการให้เช่า	219	530	251	18,961.4	199,619.7	118,524.0	81,095.7	Rental and leasing activities
78	กิจกรรมการจ้างงาน	21	85	56	4,522.0	33,636.0	10,134.5	23,501.4	Employment activities
79	กิจกรรมของตัวแทนธุรกิจท่องเที่ยว การจัดงานเที่ยว การบริการสำรอง และกิจกรรมที่เกี่ยวข้อง	70	363	247	23,449.6	283,273.8	140,494.1	142,779.7	Travel agency, tour operator, reservation service and related activities
80	การบริการรักษาความปลอดภัยและการสืบสวน	8	345	337	41,484.4	67,423.4	10,246.8	57,176.6	Security and investigation activities
81	กิจกรรมการบริการสำหรับอาคารและภูมิทัศน์	11	677	665	42,864.5	84,493.1	21,606.5	62,886.5	Services to buildings and landscape activities
82	การบริการด้านการบริหารและสนับสนุนการดำเนินงานของสำนักงาน และกิจกรรมอื่นๆ ที่สนับสนุนทางธุรกิจ	186	399	116	9,941.3	73,026.4	43,156.5	29,869.9	Office administrative, office support and other business support activities
90	กิจกรรมการสร้างสรรคดีศิลปะและความบันเทิง	99	1,243	1,062	71,972.7	163,839.0	41,788.1	122,051.0	Creative, arts and entertainment activities
92	กิจกรรมการพนันและการเสี่ยงโชค	12	27	10	946.3	44,622.8	35,011.2	9,611.6	Gambling and betting activities
93	กิจกรรมด้านการกีฬา ความบันเทิง และการนันทนาการ	203	527	226	17,125.5	73,388.1	34,036.1	39,352.0	Sports activities and amusement and recreation activities
95	การซ่อมคอมพิวเตอร์และของใช้ส่วนบุคคลและของใช้ในครัวเรือน	600	962	223	20,276.2	203,306.8	116,027.2	87,279.6	Repair of computers and personal and household goods
96	กิจกรรมบริการส่วนบุคคลอื่นๆ	2,595	4,353	1,426	146,674.3	826,520.6	368,820.8	457,699.8	Other personal service activities

หมายเหตุ : D หมายถึง ตัวเลขที่ไม่เปิดเผย

Note : D means disclosure prohibited.

ที่มา : สำมะโนธุรกิจและอุตสาหกรรม พ.ศ. 2555 (ธุรกิจทางการค้าและธุรกิจทางการบริการ) จังหวัด อุตรดิตถ์ สำนักงานสถิติแห่งชาติ กระทรวงเทคโนโลยีสารสนเทศและการสื่อสาร

Source : The 2012 Business and Industrial Census (Business Trade and Services) Udon Thani Province, National Statistical Office, Ministry of Information and Communication Technology

ตาราง 2 จำนวนคนทำงานของสถานประกอบการธุรกิจในปี 2554 จำแนกตามสถานภาพการทำงาน เพศ และหมวดย่อยธุรกิจ

TABLE 2 NUMBER OF PERSONS ENGAGED OF BUSINESS ESTABLISHMENTS IN2011 BY WORK STATUS, SEX AND DIVISION OF BUSINESS INDUSTRY

รหัส Code	หมวดย่อยธุรกิจ	จำนวน			รวม			คนทำงานโดยไม่ได้รับค่าจ้าง/ เงินเดือน			ลูกจ้าง Employees						Division of business industry		
		สถาน- ประกอบการ	รวม		ชาย		หญิง		รวม			ระดับบริหารจัดการ			ระดับปฏิบัติการ				
			Number of establishments	Total	Male	Female	Unpaid workers			Total			Management level			Operation level			
							Total	Male	Female	Total	Male	Female	Total	Male	Female	Total		Male	Female
	รวม	29,205	88,904	45,761	43,143	48,214	23,914	24,300	40,690	21,848	18,843	3,435	1,341	2,094	37,255	20,507	16,749	Total	
45	การขายส่งและการขายปลีก การซ่อมยานยนต์และจักรยานยนต์	3,273	10,649	8,223	2,426	4,538	3,639	900	6,111	4,584	1,527	645	365	280	5,466	4,219	1,247	Wholesale and retail trade; repair of motor vehicles and motorcycles	
46	การขายส่ง (ยกเว้นยานยนต์และจักรยานยนต์)	1,051	5,043	3,093	1,950	1,817	974	843	3,226	2,119	1,107	284	112	172	2,942	2,007	936	Wholesale trade (except of motor vehicles and motorcycles)	
47	การขายปลีก (ยกเว้นยานยนต์และจักรยานยนต์)	15,358	39,900	19,114	20,786	28,558	13,011	15,547	11,342	6,103	5,238	683	283	400	10,659	5,820	4,838	Retail trade (except of motor vehicles and motorcycles)	
55	ที่พักแรม	263	2,543	1,056	1,487	438	185	253	2,105	871	1,234	185	87	98	1,920	783	1,136	Accommodation	
56	การบริการอาหารและเครื่องดื่ม	3,589	15,465	6,288	9,177	6,056	2,440	3,615	9,409	3,847	5,562	1,016	325	691	8,393	3,523	4,870	Food and beverage service activities	
59	การผลิตภาพยนตร์ วิทยุทัศน์ และรายการโทรทัศน์ การบันทึกเสียงลงบนสื่อและการจัดพิมพ์จำหน่ายหรือเผยแพร่ดนตรี	18	74	63	11	32	22	10	43	41	1	-	-	-	43	41	1	Motion picture, video and television programme production, sound recording and music publishing activities	
60	การจัดผังรายการและการแพร่ภาพกระจายเสียง	33	140	103	37	79	62	17	61	41	20	1	1	-	60	40	20	Programming and broadcasting activities	
62	การจัดทำโปรแกรมคอมพิวเตอร์ การให้คำปรึกษาเกี่ยวกับคอมพิวเตอร์และกิจกรรมที่เกี่ยวข้อง	6	23	10	13	4	3	2	19	7	12	-	-	-	19	7	12	Computer programming, consultancy and related activities	
68	กิจกรรมอสังหาริมทรัพย์	1,226	4,441	1,685	2,756	1,233	476	757	3,208	1,209	1,999	432	72	360	2,776	1,137	1,639	Real estate activities	
69	กิจกรรมทางกฎหมายและการบัญชี	142	401	253	148	224	191	33	178	63	115	37	22	14	141	40	101	Legal and accounting activities	
71	กิจกรรมด้านสถาปัตยกรรมและวิศวกรรม รวมถึงการทดสอบและการวิเคราะห์ทางเทคนิค	20	135	85	50	29	18	11	105	67	39	18	9	9	88	58	30	Architectural and engineering activities; technical testing and analysis	
72	การวิจัยและพัฒนาเชิงวิทยาศาสตร์	1	8	2	6	-	-	-	8	2	6	-	-	-	8	2	6	Scientific research and development	
73	การโฆษณาและการวิจัยตลาด	70	184	144	41	88	70	18	96	74	22	-	-	-	96	74	22	Advertising and market research	
74	กิจกรรมทางวิชาชีพ วิทยาศาสตร์ และเทคนิคอื่นๆ	131	388	200	188	226	113	113	162	87	75	8	4	4	154	82	71	Other professional, scientific and technical activities	
77	กิจกรรมการให้เช่า	219	530	313	217	279	138	140	251	174	76	6	3	3	244	171	73	Rental and leasing activities	
78	กิจกรรมการจ้างงาน	21	85	48	37	30	17	12	56	31	25	11	3	8	45	28	17	Employment activities	
79	กิจกรรมของตัวแทนธุรกิจท่องเที่ยว การจัดทำเที่ยว การบริการสำรองและกิจกรรมที่เกี่ยวข้อง	70	363	182	181	116	55	61	247	127	120	27	12	15	220	115	105	Travel agency, tour operator, reservation service and related activities	
80	การบริการรักษาความปลอดภัยและการสืบสวน	8	345	310	36	8	6	2	337	304	34	15	9	6	322	295	28	Security and investigation activities	
81	กิจกรรมการบริการสำหรับอาคารและภูมิทัศน์	11	677	226	451	12	4	8	665	223	443	1	-	1	664	223	442	Services to buildings and landscape activities	
82	การบริการด้านการบริหารและสนับสนุนการดำเนินงานของสำนักงานและกิจกรรมอื่นๆ ที่สนับสนุนทางธุรกิจ	186	399	192	206	283	153	129	116	39	77	7	-	7	109	39	70	Office administrative, office support and other business support activities	
90	กิจกรรมการสร้างสรรค์ศิลปะและความบันเทิง	99	1,243	678	566	182	107	74	1,062	570	491	4	2	2	1,058	568	489	Creative, arts and entertainment activities	
92	กิจกรรมการพนันและการเสี่ยงโชค	12	27	10	17	17	9	9	10	2	9	-	-	-	10	2	9	Gambling and betting activities	
93	กิจกรรมด้านการศึกษา ความบันเทิง และการนันทนาการ	203	527	337	190	301	174	127	226	163	63	31	18	14	195	146	49	Sports activities and amusement and recreation activities	
95	การซ่อมคอมพิวเตอร์และของใช้ส่วนบุคคลและของใช้ในครัวเรือน	600	962	834	128	739	623	116	223	211	12	12	10	2	211	201	10	Repair of computers and personal and household goods	
96	กิจกรรมบริการส่วนบุคคลอื่นๆ	2,595	4,353	2,314	2,038	2,926	1,424	1,502	1,426	890	536	12	4	8	1,414	886	528	Other personal service activities	

ที่มา : สำมะโนธุรกิจและอุตสาหกรรม พ.ศ. 2555 (ธุรกิจทางการค้าและธุรกิจทางการบริการ) จังหวัด อุตรดิตถ์ สำนักงานสถิติแห่งชาติ กระทรวงเทคโนโลยีสารสนเทศและการสื่อสาร

Source : The 2012 Business and Industrial Census (Business Trade and Services) Udon Thani Province, National Statistical Office, Ministry of Information and Communication Technology.

ตาราง 3 จำนวนสถานประกอบการธุรกิจที่มีลูกจ้าง จำนวนตามจำนวนวันทำงานต่อสัปดาห์ จำนวนชั่วโมงทำงานเฉลี่ยต่อวันของลูกจ้าง และหมวดย่อยธุรกิจ

TABLE 3 NUMBER OF BUSINESS ESTABLISHMENT'S EMPLOYEES BY NUMBER OF DAYS WORKED PER WEEK, AVERAGE NUMBER OF HOURS WORKED PER DAY BY EMPLOYEES AND DIVISION OF BUSINESS INDUSTRY

รหัส Code	หมวดย่อยธุรกิจ	จำนวนสถาน- ประกอบการ		ลูกจ้าง Employees												Division of business industry
		Number of establishments		จำนวนวันทำงานต่อสัปดาห์						จำนวนชั่วโมงทำงานเฉลี่ยต่อวัน (เฉลี่ยทุกกะ)						
				Number of days worked per week			Average number of hours worked per day									
		จำนวน	ร้อยละ	<5	5 - 6	7	< 8	8 - 10	> 10	จำนวน	ร้อยละ	จำนวน	ร้อยละ	จำนวน	ร้อยละ	
Number	%	Number	%	Number	%	Number	%	Number	%	Number	%	Number	%			
	รวม	8,144	100.00	167	2.05	4,322	53.07	3,655	44.87	790	9.71	6,197	76.09	1,157	14.21	Total
45	การขายส่งและการขายปลีก การซ่อมยานยนต์และจักรยายนต์	1,204	100.00	79	6.53	880	73.06	246	20.41	46	3.81	1,072	89.01	86	7.18	Wholesale and retail trade; repair of motor vehicles and motorcycles
46	การขายส่ง (ยกเว้นยานยนต์และจักรยายนต์)	619	100.00	8	1.34	336	54.39	274	44.27	20	3.25	572	92.44	27	4.32	Wholesale trade (except of motor vehicles and motorcycles)
47	การขายปลีก (ยกเว้นยานยนต์และจักรยายนต์)	2,839	100.00	2	0.05	1,439	50.70	1,398	49.24	134	4.72	2,144	75.54	560	19.73	Retail trade (except of motor vehicles and motorcycles)
55	ที่พักแรม	161	100.00	-	-	37	22.91	124	77.09	12	7.64	135	83.78	14	8.58	Accommodation
56	การบริการอาหารและเครื่องดื่ม	1,659	100.00	3	0.15	618	37.23	1,039	62.62	461	27.80	837	50.44	361	21.76	Food and beverage service activities
59	การผลิตภาพยนตร์ วิดีทัศน์ และรายการโทรทัศน์ การบันทึกเสียงลงสีและ และการจัดพิมพ์จำหน่ายหรือเผยแพร่ดนตรี	13	100.00	5	40.00	5	40.00	3	20.00	1	10.00	12	90.00	-	-	Motion picture, video and television programme production, sound recording and music publishing activities
60	การจัดผังรายการและการแพร่ภาพกระจายเสียง	14	100.00	-	-	6	41.82	8	58.18	8	58.18	3	18.55	3	23.27	Programming and broadcasting activities
62	การจัดทำโปรแกรมคอมพิวเตอร์ การให้คำปรึกษาเกี่ยวกับคอมพิวเตอร์ และกิจกรรมที่เกี่ยวข้อง	3	100.00	-	-	2	62.50	1	37.50	-	-	3	100.00	-	-	Computer programming, consultancy and related activities
68	กิจกรรมอสังหาริมทรัพย์	715	100.00	56	7.86	373	52.17	286	39.97	58	8.11	657	91.89	-	-	Real estate activities
69	กิจกรรมทางกฎหมายและการบัญชี	38	100.00	-	-	38	100.00	-	-	-	-	38	100.00	-	-	Legal and accounting activities
71	กิจกรรมด้านสถาปัตยกรรมและวิศวกรรม รวมถึงการทดสอบและ การวิเคราะห์ทางเทคนิค	14	100.00	-	-	12	86.05	2	13.95	1	8.14	12	84.88	1	6.98	Architectural and engineering activities; technical testing and analysis
72	การวิจัยและพัฒนาเชิงวิทยาศาสตร์	1	100.00	-	-	1	100.00	-	-	1	100.00	-	-	-	-	Scientific research and development
73	การโฆษณาและการวิจัยตลาด	33	100.00	-	-	26	77.78	7	22.22	7	22.22	22	66.67	4	11.11	Advertising and market research
74	กิจกรรมทางวิชาชีพ วิทยาศาสตร์ และเทคนิคอื่นๆ	53	100.00	-	-	34	64.99	18	35.01	-	-	47	88.33	6	11.67	Other professional, scientific and technical activities
77	กิจกรรมการให้เช่า	85	100.00	1	1.17	51	59.47	34	39.35	6	7.48	72	84.01	7	8.51	Rental and leasing activities
78	กิจกรรมการจ้างงาน	12	100.00	-	-	10	77.01	3	22.99	-	-	12	100.00	-	-	Employment activities
79	กิจกรรมของตัวแทนธุรกิจท่องเที่ยว การจัดงานเที่ยว การบริการสำรอง และกิจกรรมที่เกี่ยวข้อง	52	100.00	-	-	23	45.43	28	54.57	10	19.94	34	66.48	7	13.57	Travel agency, tour operator, reservation service and related activities
80	การบริการรักษาความปลอดภัยและการสืบสวน	7	100.00	-	-	6	84.62	1	15.38	-	-	6	84.62	1	15.38	Security and investigation activities
81	กิจกรรมการบริการสำหรับอาคารและภูมิทัศน์	11	100.00	-	-	9	84.85	2	15.15	-	-	11	100.00	-	-	Services to buildings and landscape activities
82	การบริการด้านการบริหารและสนับสนุนการดำเนินงานของสำนักงาน และกิจกรรมอื่นๆ ที่สนับสนุนทางธุรกิจ	53	100.00	-	-	37	69.29	16	30.71	-	-	39	73.03	14	26.97	Office administrative, office support and other business support activities
90	กิจกรรมการสร้างสรรค์ศิลปะและความบันเทิง	48	100.00	11	22.48	13	27.84	24	49.68	18	36.87	26	54.83	4	8.30	Creative, arts and entertainment activities
92	กิจกรรมการพนันและการเสี่ยงโชค	5	100.00	-	-	3	66.67	2	33.33	-	-	5	100.00	-	-	Gambling and betting activities
93	กิจกรรมด้านการกีฬา ความบันเทิง และการนันทนาการ	27	100.00	3	11.92	11	42.57	12	45.50	-	-	27	100.00	-	-	Sports activities and amusement and recreation activities
95	การซ่อมคอมพิวเตอร์และของใช้ส่วนบุคคลและของใช้ในครัวเรือน	72	100.00	-	-	30	41.74	42	58.26	-	-	70	97.21	2	2.79	Repair of computers and personal and household goods
96	กิจกรรมบริการส่วนบุคคลอื่นๆ	406	100.00	-	-	321	79.01	85	20.99	5	1.28	342	84.21	59	14.51	Other personal service activities

ที่มา : สำมะโนธุรกิจและอุตสาหกรรม พ.ศ. 2555 (ธุรกิจทางการค้าและธุรกิจทางการบริการ) จังหวัด อุดรธานี สำนักงานสถิติแห่งชาติ กระทรวงเทคโนโลยีสารสนเทศและการสื่อสาร

Source : The 2012 Business and Industrial Census (Business Trade and Services) Udon Thani Province, National Statistical Office, Ministry of Information and Communication Technology.

ตาราง 4 ค่าตอบแทนแรงงานของสถานประกอบการธุรกิจในปี 2554 จำแนกตามหมวดย่อยธุรกิจ

TABLE 4 REMUNERATION OF BUSINESS ESTABLISHMENT IN 2011 BY DIVISION OF BUSINESS INDUSTRY

(พันบาท In Thousand Baht)

รหัส Code	หมวดย่อยธุรกิจ	จำนวน	จำนวนลูกจ้าง	รวม Total	ค่าจ้าง เงินเดือน Wages, salaries	โบนัส ฯลฯ Overtime bonus etc.	สวัสดิการและผลประโยชน์ตอบแทน		เงินที่สถานประกอบการ จ่ายสมทบเข้ากองทุน เพื่อการประกันสังคม ฯลฯ Employer's contribution to social security	Division of business industry
		สถาน- ประกอบการ Number of establishments	Number of employees				ค่ารักษาพยาบาล Medical care	อื่น ๆ Others		
	รวม	29,205	40,690	3,734,284.6	3,411,636.5	128,094.7	8,159.4	93,361.7	93,032.3	Total
45	การขายส่งและการขายปลีก การซ่อมยานยนต์และจักรยายนต์	3,273	6,111	630,009.6	546,303.9	53,772.8	314.0	7,503.9	22,115.1	Wholesale and retail trade; repair of motor vehicles and motorcycles
46	การขายส่ง (ยกเว้นยานยนต์และจักรยายนต์)	1,051	3,226	328,434.9	291,359.0	15,392.1	5,168.8	8,625.3	7,889.6	Wholesale trade (except of motor vehicles and motorcycles)
47	การขายปลีก (ยกเว้นยานยนต์และจักรยายนต์)	15,358	11,342	1,048,300.9	966,844.6	40,581.8	1,806.3	11,186.8	27,881.4	Retail trade (except of motor vehicles and motorcycles)
55	ที่พักแรม	263	2,105	210,253.6	191,621.9	788.9	-	12,006.7	5,836.1	Accommodation
56	การบริการอาหารและเครื่องดื่ม	3,589	9,409	789,623.8	735,207.3	3,855.5	417.8	37,029.5	13,113.7	Food and beverage service activities
59	การผลิตภาพยนตร์ วีดิทัศน์ และรายการโทรทัศน์ การบันทึกเสียงลงบนสื่อ และการจัดพิมพ์จำหน่ายหรือเผยแพร่ดนตรี	18	43	2,331.9	2,002.6	192.0	-	87.4	49.9	Motion picture, video and television programme production, sound recording and music publishing activities
60	การจัดผังรายการและการแพร่ภาพกระจายเสียง	33	61	4,991.2	4,774.7	50.5	-	129.6	36.4	Programming and broadcasting activities
62	การจัดทำโปรแกรมคอมพิวเตอร์ การให้คำปรึกษาเกี่ยวกับคอมพิวเตอร์ และกิจกรรมที่เกี่ยวข้อง	6	19	4,144.0	3,944.1	9.9	-	-	190.0	Computer programming, consultancy and related activities
68	กิจกรรมอสังหาริมทรัพย์	1,226	3,208	262,202.4	245,338.0	5,284.4	-	4,186.5	7,393.5	Real estate activities
69	กิจกรรมทางกฎหมายและการบัญชี	142	178	20,812.0	19,310.5	777.8	-	227.9	495.8	Legal and accounting activities
71	กิจกรรมด้านสถาปัตยกรรมและวิศวกรรม รวมถึงการทดสอบและ การวิเคราะห์ทางเทคนิค	20	105	10,688.0	10,309.1	-	-	-	378.9	Architectural and engineering activities; technical testing and analysis
72	การวิจัยและพัฒนาเชิงวิทยาศาสตร์	1	8	D	D	D	-	-	D	Scientific research and development
73	การโฆษณาและการวิจัยตลาด	70	96	7,198.7	6,366.3	-	-	668.5	164.0	Advertising and market research
74	กิจกรรมทางวิชาชีพ วิทยาศาสตร์ และเทคนิคอื่นๆ	131	162	15,972.7	15,488.6	25.0	-	45.2	413.9	Other professional, scientific and technical activities
77	กิจกรรมการให้เช่า	219	251	18,961.4	17,633.6	366.5	-	759.0	202.3	Rental and leasing activities
78	กิจกรรมการจ้างงาน	21	56	4,522.0	4,234.2	-	-	-	287.7	Employment activities
79	กิจกรรมของตัวแทนธุรกิจท่องเที่ยว การจัดนำเที่ยว การบริการสำรอง และกิจกรรมที่เกี่ยวข้อง	70	247	23,449.6	19,350.7	3,280.7	-	519.8	298.4	Travel agency, tour operator, reservation service and related activities
80	การบริการรักษาความปลอดภัยและการสืบสวน	8	337	41,484.4	36,751.7	3,179.8	-	36.8	1,516.2	Security and investigation activities
81	กิจกรรมการบริการสำหรับอาคารและภูมิทัศน์	11	665	42,864.5	41,961.1	-	-	-	903.4	Services to buildings and landscape activities
82	การบริการด้านการบริหารและสนับสนุนการดำเนินงานของสำนักงาน และกิจกรรมอื่นๆ ที่สนับสนุนทางธุรกิจ	186	116	9,941.3	9,264.0	-	-	604.8	72.5	Office administrative, office support and other business support activities
90	กิจกรรมการสร้างสรรค์ศิลปะและความบันเทิง	99	1,062	71,972.7	62,650.2	-	450.0	8,820.3	52.2	Creative, arts and entertainment activities
92	กิจกรรมการพนันและการเสี่ยงโชค	12	10	946.3	946.3	-	-	-	-	Gambling and betting activities
93	กิจกรรมด้านการกีฬา ความบันเทิง และการนันทนาการ	203	226	17,125.5	16,686.4	27.0	2.5	141.9	267.7	Sports activities and amusement and recreation activities
95	การซ่อมคอมพิวเตอร์และของใช้ส่วนบุคคลและของใช้ในครัวเรือน	600	223	20,276.2	19,542.7	284.0	-	-	449.5	Repair of computers and personal and household goods
96	กิจกรรมบริการส่วนบุคคลอื่นๆ	2,595	1,426	146,674.3	142,819.3	61.6	-	781.8	3,011.6	Other personal service activities

หมายเหตุ : D หมายถึง ตัวเลขที่ไม่เปิดเผย

Note : D means disclosure prohibited.

ที่มา : สำมะโนธุรกิจและอุตสาหกรรม พ.ศ. 2555 (ธุรกิจทางการค้าและธุรกิจทางการบริการ) จังหวัด อุดรธานี สำนักงานสถิติแห่งชาติ กระทรวงเทคโนโลยีสารสนเทศและการสื่อสาร

Source : The 2012 Business and Industrial Census (Business Trade and Services) Udon Thani Province, National Statistical Office, Ministry of Information and Communication Technology

ตาราง 5 ค่าใช้จ่ายทั้งสิ้น มูลค่าสินค้าและวัสดุประกอบและส่วนเปลี่ยนแปลงสินค้าของสถานประกอบการธุรกิจปี 2554 จำแนกตามหมวดย่อยธุรกิจ

TABLE 5 TOTAL EXPENSES, VALUE OF STOCKS AND CHANGE IN VALUE OF STOCKS OF BUSINESS ESTABLISHMENTS IN 2011 BY DIVISION OF BUSINESS INDUSTRY

(พันบาท In Thousand Baht)

รหัส Code	หมวดย่อยธุรกิจ	จำนวน สถาน- ประกอบการ Number of establishments	รวม Total	ค่าซื้อสินค้า	ค่าไฟฟ้า	ค่าน้ำประปา	ค่าน้ำมันเชื้อเพลิง	ค่าใช้จ่าย	ค่าใช้จ่าย	ค่าซ่อมแซม	ค่าเช่า	ค่าเช่าอาคาร	ค่าใช้จ่ายอื่นๆ	มูลค่าสินค้าและวัสดุประกอบคงเหลือ		ส่วน เปลี่ยนแปลง ของสินค้าและ วัสดุประกอบ คงเหลือ Change in value of stocks	Division of business industry
				เพื่อการจำหน่าย และ/หรือให้บริการ และ/หรือให้บริการ Value of goods purchased for sale or rendering services	Electricity	Water supply	Fuels	ค่าบริการ ใช้เน็ต อินเทอร์เน็ต Cost of internet services	ค่าบริการ บำรุงรักษา อุปกรณ์ คอมพิวเตอร์ Repair and maintenance of computer accessories	ยานพาหนะ เครื่องจักร และเครื่องมือ ฯลฯ Repair on construction, vehicles, machinery and equipment etc.	ยานพาหนะ เครื่องจักร และเครื่องมือ ฯลฯ Rent on vehicles, machinery and equipment etc.	ค่าเช่าอาคาร Rent on building	ค่าใช้จ่ายอื่นๆ Other expenses	Jan 1, 2011	Dec 31, 2011		
	รวม	29,205.0	54,429,829.9	49,176,634.7	1,044,663.9	248,973.8	709,779.3	42,735.2	24,842.1	353,058.7	20,298.3	757,764.3	2,051,079.6	10,296,938.0	9,576,341.1	-720,597.0	Total
45	การขายส่งและการขายปลีก การซ่อมยานยนต์และจักรยานยนต์	3,273.0	10,892,912.2	10,068,077.8	94,814.5	21,512.2	107,492.0	3,885.8	3,954.7	36,472.6	4,081.1	82,135.3	470,486.1	2,685,800.7	2,454,878.1	-230,922.6	Wholesale and retail trade; repair of motor vehicles and motorcycles
46	การขายส่ง (ยกเว้นยานยนต์และจักรยานยนต์)	1,051.0	13,511,410.7	12,768,508.1	62,428.5	27,327.2	119,312.1	1,842.8	1,405.8	12,429.3	3,464.0	73,259.6	441,433.4	1,218,562.0	1,078,174.6	-140,387.4	Wholesale trade (except of motor vehicles and motorcycles)
47	การขายปลีก (ยกเว้นยานยนต์และจักรยานยนต์)	15,358.0	23,464,613.0	21,580,304.9	370,316.4	57,359.8	306,098.8	9,342.6	4,124.7	89,135.4	6,696.7	375,211.8	666,021.8	5,613,236.7	5,295,874.2	-317,362.5	Retail trade (except of motor vehicles and motorcycles)
55	ที่พักแรม	263.0	386,860.0	280,162.8	45,142.0	12,842.6	3,248.9	677.5	187.3	11,272.7	214.9	32.6	33,078.6	27,720.5	24,701.5	-3,019.0	Accommodation
56	การบริการอาหารและเครื่องดื่ม	3,589.0	3,446,999.1	2,908,942.7	135,803.0	32,832.8	62,841.7	1,654.5	348.7	19,322.7	542.5	128,967.6	155,742.9	76,600.7	69,475.8	-7,124.9	Food and beverage service activities
59	การผลิตภาพยนตร์ วิทยุทัศน์ และรายการโทรทัศน์ การบันทึกเสียงลงบนสื่อ และการจัดพิมพ์จำหน่ายหรือเผยแพร่ดนตรี	18.0	4,265.7	2,288.4	211.2	50.4	1,214.0	103.2	6.7	50.7	-	177.3	163.8	146.3	146.3	-	Motion picture, video and television programme production, sound recording and music publishing activities
60	การจัดผังรายการและการแพร่ภาพกระจายเสียง	33.0	13,245.7	8,776.3	1,978.9	143.5	343.7	171.9	33.7	133.5	244.2	883.4	536.8	1,062.8	911.2	-151.6	Programming and broadcasting activities
62	การจัดทำโปรแกรมคอมพิวเตอร์ การให้คำปรึกษาเกี่ยวกับคอมพิวเตอร์ และกิจกรรมที่เกี่ยวข้อง	6.0	2,248.5	1,585.0	79.5	13.4	40.0	15.0	16.7	-	-	292.5	206.5	30.2	18.2	-12.0	Computer programming, consultancy and related activities
68	กิจกรรมอสังหาริมทรัพย์	1,226.0	1,612,695.1	921,104.6	243,264.4	69,158.5	16,198.7	19,337.7	10,077.6	146,098.3	731.0	3,047.2	183,677.0	471,461.7	438,164.1	-33,297.5	Real estate activities
69	กิจกรรมทางกฎหมายและการบัญชี	142.0	26,725.7	10,172.9	2,937.3	679.5	6,142.1	644.9	185.9	499.0	93.0	874.5	4,496.6	399.5	330.9	-68.6	Legal and accounting activities
71	กิจกรรมด้านสถาปัตยกรรมและวิศวกรรม รวมถึงการทดสอบและการวิเคราะห์ทางเทคนิค	20.0	27,767.7	21,094.0	694.9	159.3	1,792.8	102.3	93.3	260.7	-	1,731.2	1,839.0	7,279.0	6,351.8	-927.2	Architectural and engineering activities; technical testing and analysis
72	การวิจัยและพัฒนาเชิงวิทยาศาสตร์	1.0	D	D	D	D	-	D	-	D	-	D	D	-	-	-	Scientific research and development
73	การโฆษณาและการวิจัยตลาด	70.0	19,311.4	13,191.4	1,110.0	232.3	1,065.1	200.9	40.5	77.4	-	2,612.1	781.8	2,131.3	1,895.5	-235.8	Advertising and market research
74	กิจกรรมทางวิชาชีพ วิทยาศาสตร์ และเทคนิคอื่นๆ	131.0	67,686.6	49,814.7	6,980.3	551.6	1,562.4	464.7	474.1	186.7	-	2,745.6	4,906.5	6,685.7	6,445.8	-239.9	Other professional, scientific and technical activities
77	กิจกรรมการให้เช่า	219.0	121,221.3	87,155.1	3,894.7	657.0	12,981.4	382.9	66.4	3,662.6	72.6	4,566.9	7,781.7	55,444.2	51,621.2	-3,823.0	Rental and leasing activities
78	กิจกรรมการจ้างงาน	21.0	10,134.5	459.4	618.3	162.7	2,028.6	71.7	-	285.7	171.4	1,408.6	4,928.2	285.7	228.6	-57.1	Employment activities
79	กิจกรรมของตัวแทนธุรกิจท่องเที่ยว การจัดทำเที่ยว การบริการสำรอง และกิจกรรมที่เกี่ยวข้อง	70.0	142,116.6	86,365.6	1,545.9	533.2	18,645.3	579.4	368.4	5,038.4	1,552.7	3,170.5	24,317.1	65,702.9	92,585.0	26,882.1	Travel agency, tour operator, reservation service and related activities
80	การบริการรักษาความปลอดภัยและการสืบสวน	8.0	11,112.3	6,956.5	236.9	42.8	1,865.3	51.7	17.9	96.9	-	78.0	1,766.3	2,936.3	2,151.5	-784.8	Security and investigation activities
81	กิจกรรมการบริการสำหรับอาคารและภูมิทัศน์	11.0	21,606.5	16,474.5	337.7	54.6	2,159.8	34.0	12.0	25.5	-	202.0	2,306.5	303.3	303.3	-	Services to buildings and landscape activities
82	การบริหารจัดการบริหารและสนับสนุนการค้าดำเนินงานของสำนักงาน และกิจกรรมอื่นๆ ที่สนับสนุนทางธุรกิจ	186.0	43,545.3	22,393.2	4,264.5	560.3	3,035.0	319.9	123.8	1,207.5	-	4,744.3	6,896.8	6,774.3	4,739.0	-2,035.3	Office administrative, office support and other business support activities
90	กิจกรรมการสร้างสรรศิลปะและความบันเทิง	99.0	41,969.9	21,469.1	1,671.8	349.0	10,412.6	23.2	-	3,256.9	1,842.6	805.5	2,139.2	14,202.6	13,688.6	-514.1	Creative, arts and entertainment activities
92	กิจกรรมการพนันและการเสี่ยงโชค	12.0	35,011.2	32,480.4	248.9	90.5	84.3	16.5	-	857.2	-	925.7	307.7	34.3	34.3	-	Gambling and betting activities
93	กิจกรรมด้านกีฬา ความบันเทิง และการนันทนาการ	203.0	34,036.1	12,075.8	7,377.5	813.9	1,403.7	1,379.5	3,087.8	537.5	458.2	3,996.5	2,905.7	6,070.0	6,364.8	294.8	Sports activities and amusement and recreation activities
95	การซ่อมคอมพิวเตอร์และของใช้ส่วนบุคคลและของใช้ในชีวิตประจำวัน	600.0	117,074.3	78,403.6	5,790.6	1,426.7	7,555.4	603.7	186.1	2,403.3	7.1	12,350.0	8,347.7	11,625.9	10,654.5	-971.4	Repair of computers and personal and household goods
96	กิจกรรมบริการส่วนบุคคลอื่นๆ	2,595.0	370,358.8	174,142.5	52,868.3	21,416.8	22,255.6	821.3	30.0	19,727.2	126.3	53,401.6	25,569.0	22,441.5	16,602.3	-5,839.2	Other personal service activities

หมายเหตุ : D หมายถึง ตัวเลขที่ไม่เปิดเผย

Note : D means disclosure prohibited.

ที่มา : สำมะโนธุรกิจและอุตสาหกรรม พ.ศ. 2555 (ธุรกิจทางการค้าและธุรกิจทางการบริการ) จังหวัด อุตรดิตถ์ สำนักงานสถิติแห่งชาติ กระทรวงเทคโนโลยีสารสนเทศและการสื่อสาร

Source : The 2012 Business and Industrial Census (Business Trade and Services) Udon Thani Province, National Statistical Office, Ministry of Information and Communication Technology.

ตาราง 6 รายรับทั้งสิ้นของสถานประกอบการธุรกิจในปี 2554 จำแนกตามหมวดย่อยธุรกิจ

TABLE 6 TOTAL RECEIPTS OF BUSINESS ESTABLISHMENTS IN 2011 BY DIVISION OF BUSINESS INDUSTRY

(พันบาท In Thousand Baht)

รหัส Code	หมวดย่อยธุรกิจ	จำนวน สถาน ประกอบการ	จำนวน สถาน ประกอบการ ที่มีรายรับ ผ่านเว็บไซต์	รวม Total	รายรับจากการขายสินค้าและบริการ Receipts from sales of goods and services	รายรับจาก การให้เช่าที่ดิน Receipts from rent on land	รายรับจากการ ให้เช่าอาคาร Receipts from rent on building	รายรับจากการ ให้เช่ายานพาหนะ Receipts from rent on vehicles and machinery etc.	ดอกเบี้ยรับ/ เงินปันผลรับ Interest/ dividend	กำไรจากการ เปลี่ยนแปลง อัตรา แลกเปลี่ยน Gain from currency exchange	รายรับอื่นๆ receipts	Division of business industry		
		Number of establishments	Number of establishments having online sales		รวม Total	รายรับ ผ่านเว็บไซต์ Online sales								
	รวม	29,205	8.5	71,888,155.7	71,165,528.5	1,493.4	6,881.4	261,765.0	9,174.9	61,420.9	1,755.5	381,629.6	Total	
45	การขายส่งและการขายปลีก การซ่อมยานยนต์และจักรยายนต์	3,273	-	14,021,423.0	13,911,066.0	-	471.2	-	8,139.9	4,689.1	-	97,056.8	Wholesale and retail trade; repair of motor vehicles and motorcycles	
46	การขายส่ง (ยกเว้นยานยนต์และจักรยายนต์)	1,051	1.0	16,051,373.9	16,020,203.0	100.0	47.5	20.0	-	1,192.1	1,755.5	28,155.8	Wholesale trade (except of motor vehicles and motorcycles)	
47	การขายปลีก (ยกเว้นยานยนต์และจักรยายนต์)	15,358	5.9	30,053,880.8	29,731,947.4	726.7	6,169.0	47,470.0	1,035.0	53,495.6	-	213,763.7	Retail trade (except of motor vehicles and motorcycles)	
55	ที่พักแรม	263	-	903,670.7	894,508.9	-	-	-	-	42.3	-	9,119.5	Accommodation	
56	การบริการอาหารและเครื่องดื่ม	3,589	-	5,492,908.6	5,492,090.0	-	36.0	-	-	19.0	-	763.6	Food and beverage service activities	
59	การผลิตภาพยนตร์ วิทยุทัศน์ และรายการโทรทัศน์ การบันทึกเสียงลงบนสื่อ และการจัดพิมพ์จำหน่ายหรือเผยแพร่ดนตรี	18	-	9,410.5	9,410.5	-	-	-	-	-	-	-	-	Motion picture, video and television programme production, sound recording and music publishing activities
60	การจัดผังรายการและการแพร่ภาพกระจายเสียง	33	-	23,809.3	23,304.1	-	-	-	-	-	-	505.3	Programming and broadcasting activities	
62	การจัดทำโปรแกรมคอมพิวเตอร์ การให้คำปรึกษาเกี่ยวกับคอมพิวเตอร์ และกิจกรรมที่เกี่ยวข้อง	6	1.7	8,125.9	8,125.9	666.7	-	-	-	-	-	-	Computer programming, consultancy and related activities	
68	กิจกรรมอสังหาริมทรัพย์	1,226	-	2,982,953.2	2,748,335.6	-	-	214,274.9	-	1,768.2	-	18,574.5	Real estate activities	
69	กิจกรรมทางกฎหมายและการบัญชี	142	-	74,870.2	73,790.2	-	-	-	-	-	-	1,080.0	Legal and accounting activities	
71	กิจกรรมด้านสถาปัตยกรรมและวิศวกรรม รวมถึงการทดสอบและ การวิเคราะห์ทางเทคนิค	20	-	52,325.1	52,150.4	-	-	-	-	174.7	-	-	Architectural and engineering activities; technical testing and analysis	
72	การวิจัยและพัฒนาเชิงวิทยาศาสตร์	1	-	D	D	-	-	-	-	D	-	-	Scientific research and development	
73	การโฆษณาและการวิจัยตลาด	70	-	39,411.5	39,411.5	-	-	-	-	-	-	-	Advertising and market research	
74	กิจกรรมทางวิชาชีพ วิทยาศาสตร์ และเทคนิคอื่นๆ	131	-	127,272.3	126,295.0	-	-	-	-	-	-	977.3	Other professional, scientific and technical activities	
77	กิจกรรมการให้เช่า	219	-	203,599.2	202,593.1	-	156.5	-	-	-	-	849.6	Rental and leasing activities	
78	กิจกรรมการจ้างงาน	21	-	33,693.1	33,521.7	-	-	-	-	-	-	171.4	Employment activities	
79	กิจกรรมของตัวแทนธุรกิจท่องเที่ยว การจัดนำเที่ยว การบริการสำรอง และกิจกรรมที่เกี่ยวข้อง	70	-	256,410.9	256,391.7	-	-	-	-	19.2	-	-	Travel agency, tour operator, reservation service and related activities	
80	การบริการรักษาความปลอดภัยและการสืบสวน	8	-	68,208.4	68,208.2	-	-	-	-	0.2	-	-	Security and investigation activities	
81	กิจกรรมการบริการสำหรับอาคารและภูมิทัศน์	11	-	84,493.1	84,493.1	-	-	-	-	-	-	-	Services to buildings and landscape activities	
82	การบริการด้านการบริหารและสนับสนุนการดำเนินงานของสำนักงาน และกิจกรรมอื่นๆ ที่สนับสนุนทางธุรกิจ	186	-	75,061.7	72,625.2	-	-	-	-	-	-	2,436.5	Office administrative, office support and other business support activities	
90	กิจกรรมการสร้างสรรค์ศิลปะและความบันเทิง	99	-	164,353.1	164,353.1	-	-	-	-	-	-	-	Creative, arts and entertainment activities	
92	กิจกรรมการพนันและการเสียโชค	12	-	44,622.8	44,622.8	-	-	-	-	-	-	-	Gambling and betting activities	
93	กิจกรรมด้านการกีฬา ความบันเทิง และการนันทนาการ	203	-	73,093.3	73,093.3	-	-	-	-	-	-	-	Sports activities and amusement and recreation activities	
95	การซ่อมคอมพิวเตอร์และของใช้ส่วนบุคคลและของใช้ในครัวเรือน	600	-	204,279.3	199,295.4	-	1.2	-	-	-	-	4,982.8	Repair of computers and personal and household goods	
96	กิจกรรมบริการส่วนบุคคลอื่นๆ	2,595	-	832,361.6	829,166.9	-	-	-	-	1.8	-	3,192.9	Other personal service activities	

หมายเหตุ : D หมายถึง ตัวเลขที่ไม่เปิดเผย

Note : D means disclosure prohibited.

ที่มา : สำมะโนธุรกิจและอุตสาหกรรม พ.ศ. 2555 (ธุรกิจทางการค้าและธุรกิจทางการบริการ) จังหวัด อุตรดิตถ์ สำนักงานสถิติแห่งชาติ กระทรวงเทคโนโลยีสารสนเทศและการสื่อสาร

Source : The 2012 Business and Industrial Census (Business Trade and Services) Udon Thani Province, National Statistical Office, Ministry of Information and Communication Technology.

ตาราง 7 มูลค่าตามบัญชีของสินทรัพย์สถานประกอบการ ณ วันที่ 1 มกราคม 2554 จำแนกตามหมวดธุรกิจ

TABLE 7 BOOK VALUE OF ASSETS BUSINESS ESTABLISHMENT ON JANUARY 1, 2011 BY DIVISION OF BUSINESS INDUSTRY

(พันบาท In Thousand Baht)

รหัส Code	หมวดหมู่ธุรกิจ	จำนวน สถาน- ประกอบการ Number of establishments	มูลค่าตามบัญชีของสินทรัพย์ตั้งงวด Book value of assets on Jan. 1, 2011																Division of business industry
			รวมทั้งสิ้น Total	สินทรัพย์หมุนเวียน Current assets						สินทรัพย์ถาวรสุทธิ Net fixed assets						สินทรัพย์อื่น ๆ			
				รวม Total	เงินสด Cash	ลูกหนี้การค้า (สุทธิ) Accounts receivable (net)	สินค้าคงเหลือ (สุทธิ) Stock or inventories (net)	สินทรัพย์ หมุนเวียนอื่นๆ Other current assets	รวม Total	ที่ดิน Land	อาคารและ สิ่งก่อสร้าง Building and construction	เครื่องจักร Machinery	ยานพาหนะ Vehicles	เครื่องใช้ สำนักงาน Office appliances	เครื่องมือ อื่นๆ Other Equipment	สินทรัพย์ ถาวรอื่น ๆ Other fixed assets	Other assets		
	รวม	29,205	129,322,182.9	34,442,212.6	19,345,205.6	3,531,065.4	10,296,938.0	1,269,003.5	92,603,316.6	50,935,931.9	27,183,432.0	1,405,111.6	11,047,415.9	845,250.5	1,070,905.7	115,269.0	2,276,653.7	Total	
45	การขายส่งและการขายปลีก การซ่อมยานยนต์และจักรยานยนต์	3,273	20,743,835.9	6,615,595.8	821,217.9	2,711,507.4	2,685,800.7	397,069.9	13,949,236.1	7,373,495.9	2,879,885.0	283,391.0	3,095,059.5	91,098.4	215,170.0	11,136.4	179,004.0	Wholesale and retail trade; repair of motor vehicles and motorcycles	
46	การขายส่ง (ยกเว้นยานยนต์และจักรยานยนต์)	1,051	9,394,082.6	4,853,259.6	2,901,370.2	475,893.1	1,218,562.0	257,434.3	4,435,137.4	2,193,164.7	933,752.8	250,111.6	972,330.2	32,770.4	47,545.7	5,461.8	105,685.6	Wholesale trade (except of motor vehicles and motorcycles)	
47	การขายปลีก (ยกเว้นยานยนต์และจักรยานยนต์)	15,358	52,253,962.2	21,064,562.1	14,675,208.2	264,032.5	5,613,236.7	512,084.7	30,868,929.2	17,732,177.6	7,712,124.2	648,233.8	4,265,150.5	230,945.0	238,783.3	41,514.8	320,470.9	Retail trade (except of motor vehicles and motorcycles)	
55	ที่พักแรม	263	4,210,138.0	132,165.5	44,541.0	1,936.6	27,720.5	57,967.5	3,885,356.3	1,834,578.4	1,888,297.3	-	88,326.0	28,533.1	13,517.4	32,104.1	192,616.2	Accommodation	
56	การบริการอาหารและเครื่องดื่ม	3,589	9,229,928.3	422,479.1	328,770.3	375.9	76,600.7	16,732.2	8,534,780.8	5,105,062.9	2,003,806.8	30,380.3	1,056,245.5	57,517.3	281,768.0	-	272,668.4	Food and beverage service activities	
59	การผลิตภาพยนตร์ วิดีทัศน์ และรายการโทรทัศน์ การบันทึกเสียงลงบนสื่อ และการจัดพิมพ์จำหน่ายหรือเผยแพร่ดนตรี	18	65,618.1	2,326.3	2,180.0	-	146.3	-	36,625.8	9,366.4	7,966.5	3,186.6	13,559.7	106.7	2,440.0	-	26,666.0	Motion picture, video and television programme production, sound recording and music publishing activities	
60	การจัดผังรายการและการแพร่ภาพกระจายเสียง	33	85,065.9	3,131.1	2,068.3	-	1,062.8	-	80,250.6	39,157.7	12,341.0	1,094.7	12,954.2	4,410.5	10,292.6	-	1,684.2	Programming and broadcasting activities	
62	การจัดทำโปรแกรมคอมพิวเตอร์ การให้คำปรึกษาเกี่ยวกับคอมพิวเตอร์ และกิจกรรมที่เกี่ยวข้อง	6	2,880.2	705.2	508.3	-	30.2	166.7	1,341.7	-	-	-	833.4	333.3	175.0	-	833.4	Computer programming, consultancy and related activities	
68	กิจกรรมอสังหาริมทรัพย์	1,226	27,016,846.5	858,237.2	367,922.5	3,957.9	471,461.7	14,895.1	25,232,935.0	14,022,599.2	10,283,252.8	11,730.1	521,021.5	282,084.0	87,368.9	24,878.5	925,674.3	Real estate activities	
69	กิจกรรมทางกฎหมายและการบัญชี	142	541,112.0	11,742.0	10,165.8	112.5	399.5	1,064.2	512,770.9	274,429.1	180,798.7	-	48,715.4	7,436.6	1,391.0	-	16,599.1	Legal and accounting activities	
71	กิจกรรมด้านสถาปัตยกรรมและวิศวกรรม รวมถึงการทดสอบและการวิเคราะห์ทางเทคนิค	20	139,661.5	10,266.6	2,916.2	70.9	7,279.0	0.4	126,676.1	37,584.0	20,183.6	18,096.5	45,043.4	1,289.3	4,479.3	-	2,718.8	Architectural and engineering activities; technical testing and analysis	
72	การวิจัยและพัฒนาเชิงวิทยาศาสตร์	1	D	D	D	D	-	D	D	-	-	-	-	D	-	-	-	Scientific research and development	
73	การโฆษณาและการวิจัยตลาด	70	74,566.4	6,287.1	2,976.8	73.7	2,131.3	1,105.3	68,279.3	20,889.4	5,378.9	9,133.1	25,421.0	4,940.5	2,516.3	-	-	Advertising and market research	
74	กิจกรรมทางวิชาชีพ วิทยาศาสตร์ และเทคนิคอื่นๆ	131	717,149.3	23,278.3	16,468.3	50.0	6,685.7	74.3	685,925.6	375,107.0	192,977.4	70,322.3	30,097.2	7,495.8	9,912.4	13.3	7,945.5	Other professional, scientific and technical activities	
77	กิจกรรมการให้เช่า	219	884,403.5	88,235.0	30,885.7	1,587.9	55,444.2	317.3	726,578.5	353,535.5	175,267.3	34,908.1	150,595.7	6,934.7	5,337.2	-	69,590.0	Rental and leasing activities	
78	กิจกรรมการจ้างงาน	21	86,470.4	13,314.3	13,028.5	-	285.7	-	70,299.0	44,428.0	20,442.6	1,628.5	2,971.4	485.7	342.9	-	2,857.1	Employment activities	
79	กิจกรรมของตัวแทนธุรกิจท่องเที่ยว การจัดทำเที่ยว การบริการสำรองและกิจกรรมที่เกี่ยวข้อง	70	564,288.9	90,934.1	16,536.2	2,610.9	65,702.9	6,084.1	439,496.3	188,814.9	86,015.0	1,600.0	157,100.2	3,612.1	2,340.0	14.1	33,858.5	Travel agency, tour operator, reservation service and related activities	
80	การบริการรักษาความปลอดภัยและการสืบสวน	8	103,594.9	17,027.3	9,082.3	2,494.9	2,936.3	2,513.8	12,827.9	4,848.8	4,221.5	-	2,526.4	899.3	331.9	-	73,739.7	Security and investigation activities	
81	กิจกรรมการบริการสำหรับอาคารและภูมิทัศน์	11	43,787.9	2,472.9	1,736.2	433.3	303.3	-	40,515.0	21,215.7	10,146.6	1,000.0	5,598.2	678.7	1,875.9	-	800.0	Services to buildings and landscape activities	
82	การบริการด้านการบริหารและสนับสนุนการดำเนินงานของสำนักงาน และกิจกรรมอื่นๆ ที่สนับสนุนทางธุรกิจ	186	332,067.5	16,571.5	8,217.2	1,580.0	6,774.3	-	311,896.0	114,760.0	85,544.0	14,176.8	50,102.0	34,222.8	13,090.4	-	3,600.0	Office administrative, office support and other business support activities	
90	กิจกรรมการสร้างสรรค์ศิลปะและความบันเทิง	99	353,810.8	18,389.3	4,186.7	-	14,202.6	-	333,421.5	151,049.0	86,750.9	11,456.9	65,534.6	2,432.3	16,197.7	-	2,000.0	Creative, arts and entertainment activities	
92	กิจกรรมการพนันและการเสียโชค	12	35,618.0	6,437.2	6,402.9	-	34.3	-	28,152.2	18,000.2	4,114.3	-	5,914.3	114.9	8.6	-	1,028.6	Gambling and betting activities	
93	กิจกรรมด้านกีฬา ความบันเทิง และการนันทนาการ	203	411,835.8	74,450.0	6,379.4	62,000.0	6,070.0	0.6	333,226.8	179,824.1	86,138.3	1,393.9	38,610.5	14,806.5	12,337.4	115.9	4,159.1	Sports activities and amusement and recreation activities	
95	การซ่อมคอมพิวเตอร์และของใช้ส่วนบุคคลและของใช้ในครัวเรือน	600	515,224.3	42,990.2	30,446.9	234.8	11,625.9	682.7	456,984.5	217,024.3	109,923.6	2,644.0	104,984.4	8,255.4	14,152.8	-	15,249.6	Repair of computers and personal and household goods	
96	กิจกรรมบริการส่วนบุคคลอื่นๆ	2,595	1,512,610.5	63,820.6	40,215.7	1,026.0	22,441.5	137.5	1,431,585.3	624,819.2	394,102.7	10,623.2	288,720.7	23,758.4	89,531.1	30.0	17,204.6	Other personal service activities	

หมายเหตุ : D หมายถึง ไม่เปิดเผย

Note : D means disclosure prohibited.

ที่มา : สำมะโนธุรกิจและอุตสาหกรรม พ.ศ. 2555 (ธุรกิจทางการค้าและธุรกิจทางการบริการ) จังหวัด อุตรดิตถ์ สำนักงานสถิติแห่งชาติ กระทรวงเทคโนโลยีสารสนเทศและการสื่อสาร

Source : The 2012 Business and Industrial Census (Business Trade and Services) Udon Thani Province, National Statistical Office, Ministry of Information and Communication Technology .

ตาราง 8 มูลค่าตามบัญชีของสินทรัพย์สถานประกอบการ ณ วันที่ 31 ธันวาคม 2554 จำแนกตามหมวดย่อยธุรกิจ

TABLE 8 BOOK VALUE OF ASSETS BUSINESS ESTABLISHMENTS ON DECEMBER 31, 2011 BY DIVISION OF BUSINESS INDUSTRY

(พันบาท In Thousand Baht)

รหัส Code	หมวดย่อยธุรกิจ Division of business industry	จำนวน สถาน- ประกอบการ Number of establishments	มูลค่าตามบัญชีของสินทรัพย์ปลายงวด Book value of assets on Dec. 31, 2011																
			รวมทั้งสิ้น Total	สินทรัพย์หมุนเวียน Current assets						รวม Total	ที่ดิน Land	สินทรัพย์ถาวรสุทธิ Net fixed assets					สินทรัพย์ ถาวรอื่น ๆ Other fixed assets	สินทรัพย์อื่น ๆ Other assets	
				รวม Total	เงินสด Cash	ลูกหนี้การค้า (สุทธิ) Accounts receivable (net)	สินค้าคงเหลือ (สุทธิ) Stock or inventories (net)	สินทรัพย์ หมุนเวียนอื่นๆ Other current assets	อาคารและ สิ่งก่อสร้าง Building and construction			เครื่องจักร Machinery	ยานพาหนะ Vehicles	เครื่องใช้ Office		เครื่องมือ อื่นๆ Equipment			
														สำนักงาน appliances	อื่นๆ Other				
Total																			
45	การขายส่งและการขายปลีก การซ่อมยานยนต์และจักรยานยนต์	29,205	123,575,413.6	33,850,049.9	19,821,419.7	3,231,358.7	9,576,341.1	1,220,930.3	87,615,676.5	50,855,777.6	25,138,249.4	1,131,575.0	8,741,959.2	779,007.3	834,794.2	134,313.9	2,109,687.2	Total	Wholesale and retail trade; repair of motor vehicles and motorcycles
46	การขายส่ง (ยกเว้นยานยนต์และจักรยานยนต์)	1,051	9,025,192.5	4,895,838.9	2,982,945.3	586,509.8	1,078,174.6	248,209.3	4,025,377.6	2,159,114.9	849,976.1	163,895.2	783,333.0	29,011.9	35,620.3	4,426.3	103,976.1	Wholesale trade (except of motor vehicles and motorcycles)	
47	การขายปลีก (ยกเว้นยานยนต์และจักรยานยนต์)	15,358	50,571,377.3	21,275,424.0	15,236,371.6	319,825.8	5,295,874.2	423,352.4	29,029,667.2	17,660,862.7	7,011,889.9	543,679.9	3,387,039.5	211,254.0	180,976.7	33,964.4	266,286.1	Retail trade (except of motor vehicles and motorcycles)	
55	ที่พักแรม	263	3,906,707.3	113,967.0	42,589.8	2,695.0	24,701.5	43,980.8	3,618,723.8	1,834,578.4	1,644,191.8	-	73,792.1	24,010.3	11,495.0	30,656.2	174,016.5	Accommodation	
56	การบริการอาหารและเครื่องดื่ม	3,589	8,713,315.7	365,596.6	279,270.5	488.4	69,475.8	16,362.0	8,116,581.0	5,105,062.9	1,855,910.8	28,020.1	840,275.3	51,381.3	235,930.7	-	231,138.1	Food and beverage service activities	
59	การผลิตภาพยนตร์ วิทยุทัศน์ และรายการโทรทัศน์ การบันทึกเสียงลงบนสื่อ และการจัดพิมพ์จำหน่ายหรือเผยแพร่ดนตรี	18	61,354.5	2,326.3	2,180.0	-	146.3	-	32,362.3	9,366.4	7,501.5	2,602.6	10,839.7	89.3	1,962.6	-	26,666.0	Motion picture, video and television programme production, sound recording and music publishing activities	
60	การจัดผังรายการและการแพร่ภาพกระจายเสียง	33	78,377.6	2,810.0	1,798.8	100.0	911.2	-	73,883.4	39,157.7	11,659.9	875.8	10,222.3	4,060.4	7,907.3	-	1,684.2	Programming and broadcasting activities	
62	การจัดทำโปรแกรมคอมพิวเตอร์ การให้คำปรึกษาเกี่ยวกับคอมพิวเตอร์ และกิจกรรมที่เกี่ยวข้อง	6	2,259.0	526.5	425.0	-	18.2	83.3	1,065.9	-	-	-	700.0	241.7	124.2	-	666.7	Computer programming, consultancy and related activities	
68	กิจกรรมอสังหาริมทรัพย์	1,226	26,528,460.5	822,672.3	369,682.0	2,270.7	438,164.1	12,555.4	24,793,312.0	14,049,474.4	9,948,478.4	10,237.1	419,547.9	253,618.5	57,179.3	54,776.4	912,476.2	Real estate activities	
69	กิจกรรมทางกฎหมายและการบัญชี	142	523,052.0	7,243.0	6,021.0	22.5	330.9	868.7	498,798.9	281,379.6	171,836.0	-	37,903.1	6,571.7	1,108.5	-	17,010.1	Legal and accounting activities	
71	กิจกรรมด้านสถาปัตยกรรมและวิศวกรรม รวมถึงการทดสอบและการวิเคราะห์ทางเทคนิค	20	128,963.0	11,163.0	4,748.1	62.5	6,351.8	0.7	115,208.7	37,584.0	18,177.7	16,458.5	37,656.7	1,217.5	4,114.3	-	2,591.3	Architectural and engineering activities; technical testing and analysis	
72	การวิจัยและพัฒนาเชิงวิทยาศาสตร์	1	D	D	D	D	-	D	D	-	-	-	-	D	-	-	D	Scientific research and development	
73	การโฆษณาและการวิจัยตลาด	70	67,370.6	5,347.6	2,310.0	73.7	1,895.5	1,068.4	62,022.9	20,889.4	5,152.4	8,419.0	21,044.2	4,444.3	2,073.8	-	-	Advertising and market research	
74	กิจกรรมทางวิชาชีพ วิทยาศาสตร์ และเทคนิคอื่นๆ	131	674,315.2	22,445.5	15,829.2	50.0	6,445.8	120.4	645,094.2	374,983.9	174,071.9	56,464.3	24,629.8	6,610.7	8,320.1	13.3	6,775.5	Other professional, scientific and technical activities	
77	กิจกรรมการให้เช่า	219	822,474.0	85,472.9	32,574.4	970.9	51,621.2	306.4	681,201.1	345,379.3	165,045.4	32,289.8	127,750.7	6,383.9	4,197.3	154.8	55,800.0	Rental and leasing activities	
78	กิจกรรมการจ้างงาน	21	83,656.7	12,971.4	12,742.8	-	228.6	-	68,399.6	44,428.0	19,375.4	1,302.8	2,588.5	419.1	285.7	-	2,285.7	Employment activities	
79	กิจกรรมของตัวแทนธุรกิจท่องเที่ยว การจัดนำเที่ยว การบริการสำรองและกิจการที่เกี่ยวข้อง	70	564,591.6	124,244.1	21,206.8	3,291.5	92,585.0	7,160.8	410,774.8	188,814.9	77,154.2	1,280.0	137,898.7	3,722.9	1,876.0	28.1	29,572.7	Travel agency, tour operator, reservation service and related activities	
80	การบริการรักษาความปลอดภัยและการสืบสวน	8	114,286.8	13,945.7	7,374.2	2,614.6	2,151.5	1,805.5	11,548.9	4,848.8	3,778.9	-	2,021.1	634.6	265.5	-	88,792.2	Security and investigation activities	
81	กิจกรรมการบริการสำหรับอาคารและภูมิทัศน์	11	41,020.1	2,448.2	1,711.5	433.3	303.3	-	37,871.9	22,049.0	8,921.6	800.0	4,134.5	216.4	1,750.4	-	700.0	Services to buildings and landscape activities	
82	การบริการด้านการบริหารและสนับสนุนการดำเนินงานของสำนักงาน และกิจกรรมอื่นๆ ที่สนับสนุนทางธุรกิจ	186	305,125.5	14,522.6	8,143.6	1,640.0	4,739.0	-	287,722.9	114,760.0	78,559.6	11,403.6	40,187.2	32,937.8	9,874.7	-	2,880.0	Office administrative, office support and other business support activities	
90	กิจกรรมการสร้างสรรค์ศิลปะและความบันเทิง	99	299,582.1	18,225.0	4,536.4	-	13,688.6	-	279,357.2	151,049.0	53,432.0	5,709.2	53,730.8	2,160.6	13,275.5	-	2,000.0	Creative, arts and entertainment activities	
92	กิจกรรมการพนันและการเสี่ยงโชค	12	34,587.4	6,998.6	6,964.3	-	34.3	-	26,765.9	18,000.2	3,891.5	-	4,765.8	101.7	6.9	-	822.9	Gambling and betting activities	
93	กิจกรรมด้านการกีฬา ความบันเทิง และการนันทนาการ	203	392,825.3	74,396.4	6,031.6	62,000.0	6,364.8	-	314,365.2	179,506.0	79,311.2	1,112.6	32,460.1	11,695.1	10,189.6	90.7	4,063.6	Sports activities and amusement and recreation activities	
95	การซ่อมคอมพิวเตอร์และของใช้ส่วนบุคคลและของใช้ในครัวเรือน	600	478,245.7	39,104.0	27,673.2	232.9	10,654.5	543.5	427,027.5	217,024.3	101,655.6	2,155.5	87,205.5	7,447.5	11,539.1	-	12,114.2	Repair of computers and personal and household goods	
96	กิจกรรมบริการส่วนบุคคลอื่นๆ	2,595	1,360,833.8	53,492.1	35,625.3	1,024.5	16,602.3	240.0	1,293,628.0	623,411.3	349,164.3	9,293.1	232,917.7	19,908.1	58,903.5	30.0	13,713.7	Other personal service activities	

หมายเหตุ : D หมายถึง ตัวเลขที่ไม่เปิดเผย

Note : D means disclosure prohibited.

ที่มา : สำมะโนธุรกิจและอุตสาหกรรม พ.ศ. 2555 (ธุรกิจทางการค้าและธุรกิจทางการบริการ) จังหวัด อุตรดิตถ์ สำนักงานสถิติแห่งชาติ กระทรวงเทคโนโลยีสารสนเทศและการสื่อสาร

Source : The 2012 Business and Industrial Census (Business Trade and Services) Udon Thani Province, National Statistical Office, Ministry of Information and Communication Technology.

ตาราง 9 มูลค่าสินทรัพย์ถาวรที่เปลี่ยนแปลงของสถานประกอบการธุรกิจระหว่าง มกราคม - ธันวาคม 2554 จำแนกตามหมวดย่อยธุรกิจ
TABLE 9 VALUE OF CHANGED FIXED ASSETS DURING JANUARY - DECEMBER, 2011 BY DIVISION OF BUSINESS INDUSTRY

(พันบาท In Thousand Baht)

รหัส Code	หมวดย่อยธุรกิจ	จำนวน สถาน- ประกอบการ Number of establishments	มูลค่าสินทรัพย์ ถาวรที่ซื้อหรือ ผลิตขึ้นเอง Value of new or cost producing of fixed assets	มูลค่าสินทรัพย์ ถาวรที่ขาย Value of disposal of fixed assets	ค่าโอน กรรมสิทธิ์ Ownership transfer fee	Division of business industry
	รวม	29,205	924,020.5	198,664.7	52,421.4	Total
45	การขายส่งและการขายปลีก การซ่อมยานยนต์และจักรยานยนต์	3,273	255,934.8	92,096.7	1,924.1	Wholesale and retail trade; repair of motor vehicles and motorcycles
46	การขายส่ง (ยกเว้นยานยนต์และจักรยานยนต์)	1,051	40,404.8	1,142.4	-	Wholesale trade (except of motor vehicles and motorcycles)
47	การขายปลีก (ยกเว้นยานยนต์และจักรยานยนต์)	15,358	246,654.2	4,470.4	-	Retail trade (except of motor vehicles and motorcycles)
55	ที่พักแรม	263	15,511.8	-	-	Accommodation
56	การบริการอาหารและเครื่องดื่ม	3,589	61,315.3	-	-	Food and beverage service activities
59	การผลิตภาพยนตร์ วีดิทัศน์ และรายการโทรทัศน์ การบันทึกเสียงลงบนสื่อและการจัดพิมพ์จำหน่ายหรือเผยแพร่ดนตรี	18	-	-	-	Motion picture, video and television programme production, sound recording and music publishing activities
60	การจัดผังรายการและการแพร่ภาพกระจายเสียง	33	725.9	-	-	Programming and broadcasting activities
62	การจัดทำโปรแกรมคอมพิวเตอร์ การให้คำปรึกษาเกี่ยวกับคอมพิวเตอร์และกิจการที่เกี่ยวข้อง	6	83.3	-	-	Computer programming, consultancy and related activities
68	กิจกรรมอสังหาริมทรัพย์	1,226	235,602.7	100,000.0	50,000.0	Real estate activities
69	กิจกรรมทางกฎหมายและการบัญชี	142	7,888.9	924.5	-	Legal and accounting activities
71	กิจกรรมด้านสถาปัตยกรรมและวิศวกรรม รวมถึงการทดสอบและการวิเคราะห์ทางเทคนิค	20	-	-	-	Architectural and engineering activities; technical testing and analysis
72	การวิจัยและพัฒนาเชิงวิทยาศาสตร์	1	D	-	-	Scientific research and development
73	การโฆษณาและการวิจัยตลาด	70	482.6	-	-	Advertising and market research
74	กิจกรรมทางวิชาชีพ วิทยาศาสตร์ และเทคนิคอื่นๆ	131	4,840.1	-	-	Other professional, scientific and technical activities
77	กิจกรรมการให้เช่า	219	31,803.7	-	-	Rental and leasing activities
78	กิจกรรมการจ้างงาน	21	-	-	-	Employment activities
79	กิจกรรมของตัวแทนธุรกิจท่องเที่ยว การจัดงานเที่ยว การบริการสำรองและกิจการที่เกี่ยวข้อง	70	41.8	-	-	Travel agency, tour operator, reservation service and related activities
80	การบริการรักษาความปลอดภัยและการสืบสวน	8	-	-	-	Security and investigation activities
81	กิจกรรมการบริการสำหรับอาคารและภูมิทัศน์	11	50.0	-	-	Services to buildings and landscape activities
82	การบริการด้านการบริหารและสนับสนุนการดำเนินงานของสำนักงานและกิจการอื่นๆ ที่สนับสนุนทางธุรกิจ	186	36.0	-	-	Office administrative, office support and other business support activities
90	กิจกรรมการสร้างสรรค์ศิลปะและความบันเทิง	99	1,253.4	-	-	Creative, arts and entertainment activities
92	กิจกรรมการพนันและการเสี่ยงโชค	12	-	-	-	Gambling and betting activities
93	กิจกรรมด้านการกีฬา ความบันเทิง และการนันทนาการ	203	118.4	-	-	Sports activities and amusement and recreation activities
95	การซ่อมคอมพิวเตอร์และของใช้ส่วนบุคคลและของใช้ในครัวเรือน	600	648.5	30.7	497.2	Repair of computers and personal and household goods
96	กิจกรรมบริการส่วนบุคคลอื่นๆ	2,595	20,534.5	-	-	Other personal service activities

หมายเหตุ : D หมายถึง ตัวเลขที่ไม่เปิดเผย

Note : D means disclosure prohibited.

ที่มา : สำมะโนธุรกิจและอุตสาหกรรม พ.ศ. 2555 (ธุรกิจทางการค้าและธุรกิจทางการบริการ) จังหวัด อุตรดิตถ์ สำนักงานสถิติแห่งชาติ กระทรวงเทคโนโลยีสารสนเทศและการสื่อสาร

Source : The 2012 Business and Industrial Census (Business Trade and Services) Udon Thani Province, National Statistical Office, Ministry of Information and Communication Technology.

ภาคผนวก

ภาคผนวก ก

ระเบียบวิธี

สำมะโนธุรกิจและอุตสาหกรรม พ.ศ. 2555 ธุรกิจการค้าและธุรกิจทางการบริการ

จังหวัดอุดรธานี

1. แผนการสุ่มตัวอย่าง

1.1 สถานประกอบการที่มีจำนวนคนทำงาน 1 – 10 คน

แผนการสุ่มตัวอย่างที่ใช้เป็นแบบ Stratified Systematic Sampling โดยมีประเภมาตรฐานอุตสาหกรรม (ประเทศไทย) ปี 2552 (Thailand Standard Industrial Classification: TSIC 2009) ในระดับกิจกรรมเป็นสตราตัม และสถานประกอบการเป็นหน่วยตัวอย่าง

1.1.1 การจัดสตราตัม

ประเภมาตรฐานอุตสาหกรรม (ประเทศไทย) ปี 2552 (Thailand Standard Industrial Classification: TSIC 2009) ในระดับกิจกรรมเป็นสตราตัม ซึ่งมีทั้งสิ้น 309 สตราตัม

1.1.2 การเลือกตัวอย่าง

ได้ทำการเลือกสถานประกอบการตัวอย่างในแต่ละสตราตัม ด้วยวิธีการสุ่มแบบมีระบบ อย่างอิสระต่อกัน ได้จำนวนสถานประกอบการตัวอย่างทั้งสิ้น 2,135 แห่ง จากทั้งสิ้น 29,070 แห่ง

1.2 สถานประกอบการที่มีจำนวนคนทำงานตั้งแต่ 11 คนขึ้นไป

กำหนดให้ทุกสถานประกอบการเป็นหน่วยตัวอย่าง โดยให้ทำการเจนนับสถานประกอบการทุกแห่ง จำนวนทั้งสิ้น 534 แห่ง

สรุป จำนวนสถานประกอบการที่ต้องเจนนับมีทั้งสิ้น 2,669 แห่ง

2. วิธีการประมาณผล

2.1 การประมาณผลระดับจังหวัด

การเสนอผลการสำรวจ ได้เสนอผลในระดับจังหวัด โดยจำแนกตามการประกอบกิจกรรมทางเศรษฐกิจ ตามการจัดประเภทมาตรฐานอุตสาหกรรมประเทศไทย ปี 2552 (Thailand Standard Industrial Classification: TSIC-2009) ในระดับหมวดย่อย และขนาดของสถานประกอบการ (วัดด้วยจำนวนคนทำงาน) ออกเป็น 6 ขนาด ดังนี้

ขนาดของสถานประกอบการ	1	2	3	4	5	6
จำนวนคนทำงาน	1 – 15	16 – 25	26 – 30	31 – 50	51 – 200	> 200

ในการประมาณค่า กำหนดให้

$q = 1, 2, 3, \dots, n_{jklmp}$ (สถานประกอบการตัวอย่าง)

$p = 1, 2, 3, \dots, 12$ (ขนาดของสถานประกอบการ)

$m = 1, 2, 3, \dots, 309$ (กิจกรรม)

$l = 1, 2, 3, \dots, 124$ (หมู่ย่อย)

$k = 1, 2, 3, \dots, 75$ (หมู่ใหญ่)

$j = 1, 2, 3, \dots, 27$ (หมวดย่อย)

2.2 การประมาณผลสำหรับสถานประกอบการที่มีจำนวนคนทำงาน 1 – 10 คน

- 1) สูตรการประมาณค่ายอดรวมของลักษณะที่ต้องการศึกษา X สำหรับสถานประกอบการที่มี จำนวนคนทำงาน 1 – 10 คน หมวดย่อย j คือ

$$\hat{X}'_j = \sum_{k=1}^{75} \sum_{l=1}^{124} \sum_{m=1}^{309} \hat{X}'_{jklm} \dots\dots\dots (1)$$

โดยที่

\hat{X}'_{jklm} คือ ค่าประมาณยอดรวมของลักษณะที่ต้องการศึกษา X สำหรับสถานประกอบการที่มีคนทำงาน 1 – 10 คน กิจกรรม m หมู่ย่อย l หมู่ใหญ่ k หมวดย่อย j ซึ่ง

$$\hat{X}'_{jklm} = w'_{jklm} \sum_{p=1}^2 \sum_{q=1}^{n_{jklmp}} X_{jklmpq}$$

X_{jklmpq} คือ ค่าของลักษณะที่ต้องการศึกษา X ของสถานประกอบการตัวอย่าง q ขนาดของสถานประกอบการ p กิจกรรม m หมู่ย่อย l หมู่ใหญ่ k หมวดย่อย j

w'_{jklm} คือ ค่าถ่วงน้ำหนักสำหรับสถานประกอบการที่มีคนทำงาน 1 – 10 คน กิจกรรม

m หมู่ย่อย l หมู่ใหญ่ k หมวดย่อย j ซึ่ง

$$w'_{jklm} = \frac{N'_{jklm}}{n'_{jklm}}$$

- N'_{jklm} คือ จำนวนสถานประกอบการทั้งสิ้น สำหรับสถานประกอบการที่มีคนทำงาน 1 – 10 คน กิจกรรม m หมู่ย่อย l หมู่ใหญ่ k หมวดย่อย j
- n'_{jklm} คือ จำนวนสถานประกอบการตัวอย่างที่เจงนับได้ทั้งสิ้น สำหรับสถานประกอบการที่มีคนทำงาน 1 – 10 คน กิจกรรม m หมู่ย่อย l หมู่ใหญ่ k หมวดย่อย j

2.3 การประมาณผลสำหรับสถานประกอบการที่มีจำนวนคนทำงาน 11 คนขึ้นไป

- 1) สูตรการประมาณค่ายอดรวมของลักษณะที่ต้องการศึกษา X สำหรับสถานประกอบการที่มีจำนวนคนทำงานตั้งแต่ 11 คนขึ้นไป ($p = 3, 4, 5, \dots, 12$) หมวดย่อย j คือ

$$\hat{X}_{jp} = \sum_{k=1}^{75} \sum_{l=1}^{124} \sum_{m=1}^{309} \hat{X}_{jklmp} \dots\dots\dots (2)$$

โดยที่

- \hat{X}_{jklmp} คือ ค่าประมาณยอดรวมของลักษณะที่ต้องการศึกษา X สำหรับสถานประกอบการที่มีขนาดของสถานประกอบการ p กิจกรรม m หมู่ย่อย l หมู่ใหญ่ k หมวดย่อย j ซึ่ง

$$\hat{X}_{jklmp} = \frac{N_{jklmp}}{N'_{jklmp}} \sum_{q=1}^{n_{jklmp}} X_{jklmpq}$$

- X_{jklmpq} คือ ค่าของลักษณะที่ต้องการศึกษา X ของสถานประกอบการตัวอย่าง q ขนาดของสถานประกอบการ p กิจกรรม m หมู่ย่อย l หมู่ใหญ่ k หมวดย่อย j
- N_{jklmp} คือ จำนวนสถานประกอบการทั้งสิ้น สำหรับสถานประกอบการที่มีขนาดของสถานประกอบการ p กิจกรรม m หมู่ย่อย l หมู่ใหญ่ k หมวดย่อย j
- N'_{jklmp} คือ จำนวนสถานประกอบการที่เจงนับได้ทั้งสิ้น สำหรับสถานประกอบการที่มีขนาดของสถานประกอบการ p กิจกรรม m หมู่ย่อย l หมู่ใหญ่ k หมวดย่อย j

2.4 การประมาณค่าสัมประสิทธิ์ความแปรผันของค่าประมาณยอดรวม

1) สูตรการประมาณค่าความแปรปรวนของค่าประมาณยอดรวมของลักษณะที่ต้องการศึกษา

X สำหรับสถานประกอบการที่มีจำนวนคนทำงาน 1 – 10 คนขึ้นไป หมวดย่อย j คือ

$$\hat{V}(\hat{X}'_{jklm}) = N_{jklm} (N_{jklm} - n_{jklm}) \frac{s_{jklm}^2}{n_{jklm}}$$

โดยที่

$$s_{jklm}^2 = \frac{1}{n_{jklm} - 1} \left[\sum_{q=1}^{n_{jklm}} x_{jklmq}^2 - \frac{\left(\sum_{q=1}^{n_{jklm}} x_{jklmq} \right)^2}{n_{jklm}} \right]$$

2) สูตรการประมาณค่าสัมประสิทธิ์ความแปรผันของค่าประมาณยอดรวมของลักษณะที่

ต้องการศึกษา X สำหรับสถานประกอบการที่มีจำนวนคนทำงาน 1 – 10 คน หมวดย่อย j คือ

$$C.V. : j = \frac{\sqrt{\sum_{k=1}^{75} \sum_{l=1}^{124} \sum_{m=1}^{309} \hat{V}(\hat{X}'_{jklm})}}{\sum_{k=1}^{75} \sum_{l=1}^{124} \sum_{m=1}^{309} \hat{X}'_{jklm}}$$

3 วิธีการเก็บรวบรวมข้อมูล

การเก็บรวบรวมข้อมูลใช้วิธีส่งเจ้าหน้าที่ ซึ่งเป็นข้าราชการและลูกจ้างของสำนักงานสถิติแห่งชาติออกไปทำการสัมภาษณ์เจ้าของผู้ประกอบการหรือผู้ที่ได้รับมอบหมายให้ตอบข้อมูลของสถานประกอบการธุรกิจซึ่งตกเป็นตัวอย่าง ในระหว่างเดือน พฤษภาคม-สิงหาคม 2555

4 ความคลาดเคลื่อนของข้อมูล

ข้อมูลที่น่าเสนอไว้ในรายงานฉบับนี้ อาจมีความคลาดเคลื่อนอยู่บ้าง ความคลาดเคลื่อนดังกล่าวเป็นความคลาดเคลื่อนจากการเลือกตัวอย่าง (Sampling error) และความคลาดเคลื่อนที่เกิดจากสาเหตุอื่น (Non-Sampling error) เช่น ผู้ตอบไม่ให้ข้อมูลตามความเป็นจริง ข้อมูลในแบบสอบถามไม่ครบถ้วน การลงรหัสผิดพลาดหรือการบันทึกข้อมูลผิดพลาด เป็นต้น อย่างไรก็ตาม สำนักงานสถิติแห่งชาติได้พยายามควบคุมให้ข้อมูลมีความคลาดเคลื่อนน้อยที่สุด จึงขอให้ผู้ใช้ข้อมูลใช้ข้อมูลด้วยความระมัดระวังตามสมควร

5 การปิดตัวเลข

ผลรวมของแต่ละจำนวนอาจไม่เท่ากับยอดรวม ทั้งนี้เนื่องจากการปิดเศษ

ตาราง ค่า c.v. ของจำนวนคนทำงาน ลูกจ้าง ค่าตอบแทนแรงงาน รายได้จากการดำเนินงาน และค่าใช้จ่ายขั้นกลาง จำแนกตามหมวดย่อยธุรกิจ สำหรับขนาดของสถานประกอบการ 1-10 คน

TABLE c.v. OF NUMBER OF PERSONS ENGAGED, EMPLOYEES, REMUNERATION, INCOME AND INTERMEDIATE CONSUMPTION BY DIVISION OF BUSINESS INDUSTRY FOR ESTABLISHMENTS WITH 1-10 PERSONS ENGAGED

รหัส Code	หมวดย่อยธุรกิจ	คนทำงาน Number of persons engaged	ลูกจ้าง Employees	ค่าตอบแทนแรงงาน Remuneration	รายได้ จากการดำเนินงาน Income	ค่าใช้จ่าย ขั้นกลาง Intermediate consumption	Division of business industry
	รวม	0.0306	0.073	0.0767	0.0757	0.0926	Total
45	การขายส่งและการขายปลีก การซ่อมยานยนต์และจักรยายนต์	0.0639	0.122	0.1314	0.1653	0.189	Wholesale and retail trade; repair of motor vehicles and motorcycles
46	การขายส่ง (ยกเว้นยานยนต์และจักรยายนต์)	0.0472	0.085	0.0934	**	**	Wholesale trade (except of motor vehicles and motorcycles)
47	การขายปลีก (ยกเว้นยานยนต์และจักรยายนต์)	0.0389	0.1052	0.1021	0.0999	0.1058	Retail trade (except of motor vehicles and motorcycles)
55	ที่พักแรม	0.0914	0.1814	0.189	0.122	0.1496	Accommodation
56	การบริการอาหารและเครื่องดื่ม	0.103	0.1806	0.1875	0.1612	0.1531	Food and beverage service activities
59	การผลิตภาพยนตร์ วิทยุทัศน์ และรายการโทรทัศน์ การบันทึกเสียงลงบนสื่อ และการจัดพิมพ์จำหน่ายหรือเผยแพร่ดนตรี	0.0535	0.0961	0.1673	0.0717	0.0855	Motion picture, video and television programme production, sound recording and music publishing activities
60	การจัดผังรายการและการแพร่ภาพกระจายเสียง	0.0761	0.1985	0.1756	0.2027	0.2969	Programming and broadcasting activities
62	การจัดทำโปรแกรมคอมพิวเตอร์ การให้คำปรึกษาเกี่ยวกับคอมพิวเตอร์ และกิจกรรมที่เกี่ยวข้อง	**	**	**	**	0.077	Computer programming, consultancy and related activities
68	กิจกรรมอสังหาริมทรัพย์	0.1831	0.2957	**	0.1672	0.1916	Real estate activities
69	กิจกรรมทางกฎหมายและการบัญชี	0.1896	**	**	0.177	0.1183	Legal and accounting activities
71	กิจกรรมด้านสถาปัตยกรรมและวิศวกรรม รวมถึงการทดสอบและการวิเคราะห์ทางเทคนิค	0.0645	0.1014	0.1097	0.15	0.1644	Architectural and engineering activities; technical testing and analysis
72	การวิจัยและพัฒนาเชิงวิทยาศาสตร์	*	*	*	*	*	Scientific research and development
73	การโฆษณาและการวิจัยตลาด	0.1533	0.2665	0.2566	0.1985	0.1777	Advertising and market research
74	กิจกรรมทางวิชาชีพ วิทยาศาสตร์ และเทคนิคอื่นๆ	0.1082	0.2586	0.2494	0.147	0.1618	Other professional, scientific and technical activities
77	กิจกรรมการให้เช่า	0.107	0.2373	0.2083	0.1923	0.2025	Rental and leasing activities
78	กิจกรรมการจ้างงาน	0.1398	**	**	0.2102	**	Employment activities
79	กิจกรรมของตัวแทนธุรกิจท่องเที่ยว การจัดนำเที่ยว การบริการสำรอง และกิจกรรมที่เกี่ยวข้อง	0.2704	**	**	**	**	Travel agency, tour operator, reservation service and related activities
80	การบริการรักษาความปลอดภัยและการสืบสวน	0.2887	**	**	**	**	Security and investigation activities
81	กิจกรรมการบริการสำหรับอาคารและภูมิทัศน์	0.1341	0.1629	0.1347	0.1942	**	Services to buildings and landscape activities
82	การบริการด้านการบริหารและสนับสนุนการดำเนินงานของสำนักงาน และกิจกรรมอื่นๆ ที่สนับสนุนทางธุรกิจ	0.1091	**	**	0.1445	0.1649	Office administrative, office support and other business support activities
90	กิจกรรมการสร้างสรรค์ศิลปะและความบันเทิง	0.1367	0.2718	0.2882	0.1485	0.1626	Creative, arts and entertainment activities
92	กิจกรรมการพนันและการเสี่ยงโชค	0.1473	**	**	0.2329	0.2257	Gambling and betting activities
93	กิจกรรมด้านกีฬา ความบันเทิง และการนันทนาการ	0.0814	0.2909	**	0.1493	0.1601	Sports activities and amusement and recreation activities
95	การซ่อมคอมพิวเตอร์และของใช้ส่วนบุคคลและของใช้ในครัวเรือน	0.1066	**	**	0.1223	0.1171	Repair of computers and personal and household goods
96	กิจกรรมบริการส่วนบุคคลอื่นๆ	0.1398	**	**	0.1903	0.1712	Other personal service activities

หมายเหตุ : 1. * หมายถึง ไม่สามารถประมาณค่าได้

2. ** หมายถึง ค่า c.v. มีค่าสูง

Note : 1. * means this value cannot be estimated.

2. ** means this value is not acceptable

ที่มา : สำมะโนธุรกิจและอุตสาหกรรม พ.ศ. 2555 (ธุรกิจทางการค้าและธุรกิจทางการบริการ) จังหวัดอุดรธานี สำนักงานสถิติแห่งชาติ กระทรวงเทคโนโลยีสารสนเทศและการสื่อสาร

Source : The 2012 Business and Industrial Census (Business Trade and Services Industry) Udonthani Province, National Statistical Office, Ministry of Information and Communication Technology.

ภาคผนวก ข

คำนิยาม

แนวคิดและคำนิยาม

1. สถานประกอบการธุรกิจทางการค้าและธุรกิจทางการบริการ

หมายถึง สถานประกอบการที่ดำเนินกิจการหลักเกี่ยวกับการขายส่ง ขายปลีกสินค้า ขายอาหาร ที่เตรียมไว้สำหรับบริโภคและการอำนวยความสะดวกในเรื่องที่พักอาศัย รวมทั้งการดำเนินกิจการเกี่ยวกับการให้เช่า และการจัดการด้านอสังหาริมทรัพย์ บริการด้านธุรกิจและธุรกิจอื่น ๆ

2. การจัดจำแนกประเภทธุรกิจ

การจัดทำสำมะโนธุรกิจและอุตสาหกรรม พ.ศ. 2552 ได้จัดจำแนกสถานประกอบการ ที่ดำเนินกิจการเกี่ยวกับธุรกิจทางการค้าและธุรกิจทางการบริการ ตามการจัดประเภทมาตรฐานอุตสาหกรรมประเทศไทย ปี 2552 (Thailand Standard Industrial Classification: TSIC 2009) ซึ่งสถานประกอบการธุรกิจจัดอยู่ในประเภท G, I, J, L, M, N, R และ S

โครงสร้างรหัสประเภทธุรกิจ เป็นดังนี้

หมวดใหญ่ ได้แก่ กลุ่มอุตสาหกรรมที่ใหญ่ที่สุดซึ่งจัดประเภทอุตสาหกรรมที่มีลักษณะที่คล้ายกันเข้าไว้ในกลุ่มเดียวกันใช้แทนด้วยตัวอักษรภาษาอังกฤษ คือ หมวดใหญ่ G, I, J, L, M, N, R และ S ดังนี้

หมวดใหญ่ G : การขายส่ง และการขายปลีก การซ่อมยานยนต์และจักรยายนต์ (เฉพาะรหัส 45101-47991 ไม่รวมหมู่ใหญ่ 478 แผลงลอย และกิจกรรม 47999 เร่ขายสินค้า)

หมวดใหญ่ I : ที่พักแรม และบริการด้านอาหาร (ไม่รวมกิจกรรม 56102 56103 56303 และ 56304)

หมวดใหญ่ J : ข้อมูลข่าวสารและการสื่อสาร (เฉพาะหมวดย่อย 59 60 62 และ 63)

หมวดใหญ่ L : กิจกรรมอสังหาริมทรัพย์ (เฉพาะรหัส 68101-68202)

หมวดใหญ่ M : กิจกรรมทางวิชาชีพ วิทยาศาสตร์ และเทคนิค (เฉพาะรหัส 69100-74909)

หมวดใหญ่ N : กิจกรรมการบริหาร และการบริการสนับสนุน (เฉพาะรหัส 77101-82990)

หมวดใหญ่ R : ศิลปะ ความบันเทิง และนันทนาการ (เฉพาะหมวดย่อย 90 92 และ 93)

หมวดใหญ่ S : กิจกรรมบริการด้านอื่น ๆ (เฉพาะรหัส 95110-96309)

หมวดย่อย ได้แก่ กลุ่มอุตสาหกรรมซึ่งแบ่งเป็นกลุ่มย่อยจากหมวดใหญ่ ใช้แทนด้วยเลขรหัส 2 ตัวแรก คือ ตั้งแต่รหัส 45-47 55-56 59-60 62-63 68 69-74 77-82 90 92-93 95-96 รวม 27 หมวดย่อย

หมู่ใหญ่ ได้แก่ กลุ่มอุตสาหกรรมซึ่งแบ่งเป็นกลุ่มย่อยจากหมวดย่อย ใช้แทนด้วยเลขรหัส 3 ตัวแรก คือ ตั้งแต่รหัส 451-454 461-469 471-479 551-559 561-563 591-592 601-602 620-639 681-682 691-692 701-702 711-749 771-799 801-803 811-829 900 920-932 951-952 961-963 รวม 75 หมู่ใหญ่

หมู่ย่อย ได้แก่ กลุ่มอุตสาหกรรมซึ่งแบ่งเป็นกลุ่มย่อยจากหมู่ใหญ่ ใช้แทนด้วยเลขรหัส 4 ตัวแรก คือตั้งแต่รหัส 4510-4540 4610-4690 4711-4799 5510-5590 5610-5630 5911-5920 6010-6020 6201-6399 6810-6820 6910-6920 7010-7020 7110-7490 7710-7990 8010-8030 8110-8299 9000 9200-9329 รวม 124 หมู่ย่อย

กิจกรรม ได้แก่ กลุ่มอุตสาหกรรมที่ย่อยที่สุดที่มีลักษณะคล้ายกัน ใช้แทนด้วยเลขรหัส 5 ตัว คือตั้งแต่รหัส 45101-45405 46101-46900 47111-47749 47911-47991 55101 55102 55103 55109 55200 55901 55909 56101 56210-56302 59111-59203 60101-60203 62011-63990 68101-68202 69100-74909 77101-82990 90001-90002 92001-93299 95110-96309 รวม 309 กิจกรรม

2.1 หมวดย่อย 45 การขายส่งและการขายปลีก การซ่อมแซมยานยนต์และรถจักรยานยนต์ ในหมวดย่อยนี้ ได้แก่

การดำเนินกิจกรรมทั้งหมด (ยกเว้นการผลิตและการให้เช่า) ที่เกี่ยวข้องกับยานยนต์และจักรยานยนต์ รวมถึงรถบรรทุก เช่น การขายส่ง และขายปลีกยานยนต์ รถจักรยานยนต์ทั้งใหม่และที่ใช้แล้ว รวมทั้งการบำรุงรักษาและการซ่อมแซม การขายอะไหล่ และชิ้นส่วนอุปกรณ์สำหรับยานยนต์และจักรยานยนต์ รวมทั้งการดำเนินกิจการที่เกี่ยวข้องกับตัวแทนขายส่งหรือขายปลีกยานยนต์ รวมถึงการล้างการขัดเงายานยนต์ อยู่ซ่อมรถยนต์ ฯลฯ

2.2 หมวดย่อย 46 การขายส่ง ในหมวดย่อยนี้ ได้แก่

การขายส่งที่ดำเนินงานด้วยตนเองหรือทำโดยได้รับค่าตอบแทนหรือตามสัญญาจ้าง (การขายเพื่อค่าคอมมิชชั่น/ค่านายหน้า) ซึ่งเกี่ยวกับการขายส่งภายในประเทศและระหว่างประเทศ (นำเข้า/ส่งออก)

การขายส่ง คือ การขายต่อ (การขายสินค้าที่ไม่มี การเปลี่ยนแปลงสภาพสินค้า) สินค้าใหม่ และที่ใช้แล้วให้แก่ผู้ขายปลีก หรือการค้าแบบธุรกิจสู่ธุรกิจ เช่น ขายให้กับผู้ใช้ในงานอุตสาหกรรม พาณิชยกรรมสถาบัน หรือผู้ใช้งานในวิชาชีพ หรือขายต่อให้กับผู้ขายส่งรายอื่น ๆ หรือบุคคล/บริษัทที่ทำหน้าที่ตัวแทนหรือนายหน้า ซื้อขายสินค้า ประเภทของธุรกิจที่สำคัญ ได้แก่ พ่อค้าขายส่ง คือ ผู้ขายส่งที่ดำเนินกิจการซื้อและขายสินค้าของตนเอง เช่น พ่อค้าขายส่ง ผู้แทนจำหน่ายสินค้าอุตสาหกรรมผู้ส่งสินค้าออก ผู้นำเข้าสินค้า และการรวมกลุ่มสหกรณ์เพื่อซื้อสินค้า สาขาและสำนักงานขาย (ไม่ใช่ร้านค้าปลีก) ซึ่งมีหน่วยผลิตหรือ เหมืองแร่ (ที่แยกตัวออกมาต่างหาก) เป็นผู้ควบคุมดูแลโดยมีวัตถุประสงค์เพื่อการจำหน่ายสินค้า และแทบจะไม่เคยส่งสินค้าเพื่อให้โรงงาน หรือแหล่งผลิตส่งสินค้าให้โดยตรง ทั้งนี้รวมถึงนายหน้าซื้อขายสินค้า การขายเพื่อนายหน้าและตัวแทนจำหน่าย และกลุ่มผู้ประกอบการ ผู้ซื้อและกลุ่มสหกรณ์ซึ่งดำเนินการเกี่ยวกับการจำหน่ายผลิตภัณฑ์เกษตรออกสู่ตลาด ผู้ขายส่งมักทำการรวบรวมสินค้าในปริมาณมากมาคัดแยกขนาดและคัดคุณภาพสินค้า นำสินค้ามาจัดแบ่งและทำการบรรจุหีบห่อใหม่เพื่อจำหน่ายต่อ เช่น ร้านขายยาที่ดำเนินกิจกรรมเก็บสินค้าแช่เย็น จัดส่ง และจัดวางสินค้า ทำการส่งเสริมการขายให้แก่ลูกค้าและออกแบบฉลาก

2.3 หมวดย่อย 47 การขายปลีก (ไม่รวม หมู่ใหญ่ 478 แผงลอยและกิจกรรม 47999 เร่ขายสินค้า) ในหมวดย่อยนี้ ได้แก่

การนำสินค้าใหม่และสินค้าใช้แล้วมาขายต่อให้แก่ประชาชนทั่วไป (สินค้าที่นำมาขายไม่มีการเปลี่ยนแปลงสภาพ) เพื่อการบริโภคหรือใช้ประโยชน์ส่วนบุคคลหรือครัวเรือน โดยขายสินค้าผ่านทางช่องทางการจำหน่ายต่าง ๆ เช่น ร้านค้า ห้างสรรพสินค้า การส่งสินค้าทางไปรษณีย์ สหกรณ์ผู้บริโภค ฯลฯ

2.4 หมวดย่อย 55 ที่พักแรม ในหมวดย่อยนี้ ได้แก่

การให้บริการที่พักระยะสั้นแก่นักเดินทางและนักท่องเที่ยว รวมถึงการบริการที่พักระยะยาว สำหรับนักเรียน/นักศึกษา พนักงาน และบุคคลอื่นที่คล้ายกัน ซึ่งบางแห่งอาจให้บริการเฉพาะที่พักขณะที่บางแห่งให้บริการทั้งที่พัก อาหาร และ/หรือสิ่งอำนวยความสะดวกเพื่อการนันทนาการ เช่น โรงแรม โมเต็ล หอพัก ห้องพักภายในบ้าน เกสต์เฮาส์ที่พักแรมเยาวชนที่พักชั่วคราว เป็นต้น

2.5 หมวดย่อย 56 การบริการอาหาร (ไม่รวมกิจกรรม 56102 56103 56303 และ 56304) ในหมวดย่อยนี้ ได้แก่

กิจกรรมการขายอาหารและเครื่องดื่มที่จัดเตรียมไว้พร้อมที่จะบริโภคได้ทันทีไม่ว่าจะเป็นร้านอาหารทั่วไป ร้านอาหารแบบบริการตนเอง หรือร้านอาหารแบบนำไปบริโภคนอกสถานที่ ไม่ว่าจะมีการตั้งถาวรหรือชั่วคราว มีที่นั่งหรือไม่มีที่นั่งก็ตาม สิ่งสำคัญของกิจกรรมในหมวดย่อยนี้คือ อาหารหรือเครื่องดื่มนั้นต้องทำการจัดเตรียมไว้เพื่อให้พร้อมที่จะบริโภคได้ทันที

โดยที่อาหารและเครื่องดื่มพร้อมบริโภคได้ทันที หมายถึง อาหารที่เมื่อลูกค้าได้รับไปแล้วสามารถบริโภคได้ทันที โดยไม่ต้องทำอะไรเพิ่มเพื่อให้อาหารนั้นบริโภคได้ และผู้ขายอาหารมีการดำเนินกิจกรรมอย่างใดอย่างหนึ่งต่อไปนี้ ณ สถานที่ขาย

1. มีการอุ่นหรือปรุงอาหาร/เครื่องดื่มด้วยความร้อนให้กับลูกค้าเพื่อนำไปบริโภคได้ทันทีโดยที่ลูกค้าที่ซื้อไปรับประทานไม่ต้องให้ร้อนหรืออุ่นอีก

2. มีการนำส่วนผสมอาหารตั้งแต่ 1 อย่างขึ้นไปมาผสมกันเพื่อให้เป็นอาหาร/เครื่องดื่ม

3. ผู้ขายได้จัดเตรียมอุปกรณ์การกินอาหาร/เครื่องดื่มใส่ให้ (เช่น ถาดบรรจุ จาน มีด ช้อน ส้อม แก้ว ถ้วย หลอด) เพื่อให้ผู้ซื้อสามารถบริโภคได้ทันที

4. มีสิ่งอำนวยความสะดวก (เช่น โต๊ะ เก้าอี้ ม้านั่ง ชุมน เคาน์เตอร์ หรือสิ่งอำนวยความสะดวกอื่น ๆ) สำหรับให้ลูกค้าสามารถบริโภคอาหารได้ ณ สถานที่ขายหรือตั้งอยู่บริเวณใกล้เคียงกับสถานที่ขายอาหาร/เครื่องดื่ม

2.6 หมวดย่อย 59 การผลิตภาพยนตร์ วิดีทัศน์ และรายการโทรทัศน์ การบันทึกเสียงลงบนสื่อและการจัดพิมพ์ จำหน่ายหรือเผยแพร่ดนตรี ในหมวดย่อยนี้ ได้แก่

กิจกรรมการผลิตภาพยนตร์ทั้งที่ฉายและไม่ได้ฉายในโรงภาพยนตร์ ไม่ว่าจะบันทึกลงบนแผ่นฟิล์ม เทปวีดีทัศน์ หรือดีวีดี เพื่อที่จะนำไปฉายในโรงภาพยนตร์หรือเพื่อออกอากาศทางโทรทัศน์ กิจกรรมสนับสนุน เช่น การลำดับภาพยนตร์ การตัดต่อภาพยนตร์ การพากย์ภาพยนตร์ ฯลฯ การเผยแพร่/จำหน่ายภาพยนตร์ให้แก่อุตสาหกรรมอื่น ๆ การฉายภาพยนตร์ รวมถึงการซื้อและขายสิทธิ์การเผยแพร่/จำหน่ายภาพยนตร์ นอกจากนี้ยังรวมถึง กิจกรรมบันทึกเสียงลงสื่อ เช่น การผลิตสื่อบันทึกเสียง ต้นฉบับ การวางจำหน่ายการส่งเสริมและเผยแพร่ การจัดพิมพ์จำหน่ายหรือเผยแพร่ดนตรี รวมถึงกิจกรรมบริการบันทึกเสียงในห้องบันทึกเสียงหรือสถานที่อื่น ๆ

2.7 หมวดย่อย 60 การจัดผังรายการและการแพร่ภาพกระจายเสียง ในหมวดย่อยนี้ ได้แก่

กิจกรรมการสร้างสรรค์เนื้อหาและการได้มาของสิทธิ์ในการเผยแพร่และการแพร่ภาพกระจายเสียงทางวิทยุ โทรทัศน์ออกอากาศและการจัดผังรายการทางวิทยุและโทรทัศน์ ตามรายการบันเทิง รายการข่าว รายการสนทนา และที่คล้ายกัน การแพร่ภาพกระจายเสียงข้อมูลร่วมกันทั้งทางวิทยุหรือโทรทัศน์ผ่านทางเทคโนโลยีต่างๆ เช่น ทางอากาศ ทางดาวเทียม ทางเครือข่ายเคเบิล หรือทางอินเทอร์เน็ต รวมถึงการผลิตรายการ (ที่มีรูปแบบรายการที่ค่อนข้างจำกัด เช่น รายการข่าว รายการกีฬา รายการเพื่อการศึกษา หรือรายการสำหรับเด็ก) เพื่อให้บุคคลที่สามนำรายการดังกล่าวไปแพร่ภาพกระจายเสียงให้แก่ลูกค้า เฉพาะกลุ่ม ซึ่งเป็นผู้บอกรับเป็นสมาชิกหรือเสียค่าธรรมเนียมเข้าชม

2.8 หมวดย่อย 62 การจัดทำโปรแกรมคอมพิวเตอร์ การให้คำปรึกษาเกี่ยวกับคอมพิวเตอร์ และกิจกรรมที่เกี่ยวข้อง ในหมวดย่อยนี้ ได้แก่

กิจกรรมการบริการความรู้ความชำนาญทางด้านเทคโนโลยีสารสนเทศ เช่น การเขียน การแก้ไข การทดสอบ การให้ความช่วยเหลือและแก้ไขปัญหาทางด้านซอฟต์แวร์ การวางแผนและการออกแบบระบบคอมพิวเตอร์ ซึ่งประกอบด้วยส่วนของฮาร์ดแวร์ ซอฟต์แวร์ และเทคโนโลยีการสื่อสาร รวมเข้าด้วยกัน การจัดการ และดำเนินการเกี่ยวกับระบบคอมพิวเตอร์ ณ สถานที่ของลูกค้า และ/หรือ สิ่งอำนวยความสะดวก ในการประมวลผลข้อมูล และกิจกรรมด้านวิชาชีพและเทคนิคทางด้านคอมพิวเตอร์อื่นๆ

2.9 หมวดย่อย 63 การบริการสารสนเทศ ในหมวดย่อยนี้ ได้แก่

กิจกรรมเว็บทำ กิจกรรมการประมวลผลข้อมูล การจัดการและการให้เข้าพื้นที่บนเครื่องแม่ข่าย (web hosting) รวมถึงกิจกรรมอื่น ๆ ที่มีวัตถุประสงค์เพื่อการบริการข้อมูลเป็นหลัก

2.10 หมวดย่อย 68 กิจกรรมอสังหาริมทรัพย์ ในหมวดย่อยนี้ ได้แก่

การซื้อหรือ การขายอสังหาริมทรัพย์ การให้เช่าอสังหาริมทรัพย์ การบริการอสังหาริมทรัพย์ อื่น ๆ ที่เป็นของตนเองหรือเช่าจากผู้อื่น ที่ดำเนินการโดยหน่วยงานรัฐและเอกชน เช่น การประเมินราคาอสังหาริมทรัพย์ หรือทำหน้าที่เป็นผู้จัดการดูแลผลประโยชน์ของคู่สัญญา (escrow agent) ด้านอสังหาริมทรัพย์ อาจดำเนินการโดยมืออสังหาริมทรัพย์เป็นของตนเองหรือเช่าจากผู้อื่นก็ได้ และอาจดำเนินการโดยได้รับค่าตอบแทนหรือสัญญาจ้าง รวมถึงการพัฒนาโครงการก่อสร้างของตนเองเพื่อให้เช่าพื้นที่

2.11 หมวดย่อย 69 กิจกรรมทางกฎหมายและการบัญชี ในหมวดย่อยนี้ ได้แก่

การเป็นตัวแทนทางกฎหมายในการพิทักษ์สิทธิประโยชน์ของคนกลุ่มหนึ่งซึ่งขัดแย้งกับอีกกลุ่มหนึ่ง โดยไม่คำนึงว่าผ่านการพิจารณาของศาลหรือองค์การทางกฎหมายอื่น ๆ หรือภายใต้การควบคุมของบุคคลซึ่งเป็นสมาชิกของเนติบัณฑิตยสภาหรือไม่ เช่น การให้คำปรึกษาและการเป็นตัวแทนในคดีแพ่ง คดีอาญาหรือข้อพิพาทด้านแรงงาน รวมถึงการเตรียมเอกสารทางกฎหมาย เช่น ใบสำคัญก่อตั้งบริษัท สัญญาก่อตั้ง ห้างหุ้นส่วน หรือเอกสารที่คล้ายกันที่เกี่ยวข้องกับการก่อตั้งบริษัท สิทธิบัตรและลิขสิทธิ์ การเตรียมสัญญา ฝัณฑ์กรรม ตราสาร ฯลฯ รวมถึงการบริการด้านการบัญชี เช่น การตรวจสอบบัญชี การเตรียมงบการเงิน และการทำบัญชี

2.12 หมวดย่อย 70 กิจกรรมของสำนักงานใหญ่และการบริการให้คำปรึกษาด้านการบริหารจัดการ ในหมวดย่อยนี้ ได้แก่

การให้คำปรึกษาและให้ความช่วยเหลือแก่ธุรกิจและองค์กรอื่น ๆ ทางด้านการบริหารจัดการ เช่น การวางแผนกลยุทธ์และองค์กร การวางแผนทางการเงินและการจัดทำงบประมาณเป้าหมาย และนโยบายทางการตลาด การกำหนดนโยบายภารกิจ แผนงานด้านทรัพยากรมนุษย์ การจัดทำตารางการผลิต และจัดทำแผนควบคุมรวมถึงการควบคุมดูแลและบริหารจัดการหน่วยอื่น ๆ ของบริษัท หรือวิสาหกิจเดียวกัน ได้แก่ กิจกรรมของสำนักงานใหญ่ สำนักงานบริหารส่วนกลาง สำนักงานบริหารจัดการประจำภูมิภาค/ท้องถิ่น สำนักงานบริหารจัดการบริษัทในเครือ/บริษัทย่อย/สำนักงานสาขา

2.13 หมวดย่อย 71 กิจกรรมด้านสถาปัตยกรรมและวิศวกรรม รวมถึงการทดสอบและการวิเคราะห์ทางเทคนิค ในหมวดย่อยนี้ ได้แก่

การบริการด้านสถาปัตยกรรม วิศวกรรม การจัดทำแบบแปลน การตรวจสอบอาคาร การสำรวจ และการทำแผนที่ รวมถึงการบริการทดสอบทางกายภาพ ทางเคมี และการทดสอบเพื่อการวิเคราะห์ด้านอื่น ๆ

2.14 หมวดย่อย 72 การวิจัยและพัฒนาเชิงวิทยาศาสตร์ ในหมวดย่อยนี้ ได้แก่

กิจกรรมการวิจัยและการพัฒนา ซึ่งแบ่งออกเป็น 3 ประเภท

- 1) การวิจัยพื้นฐาน เป็นการศึกษาค้นคว้าในเชิงทฤษฎีหรือเชิงทดลอง เพื่อหาความรู้ใหม่ ๆ เกี่ยวกับปรากฏการณ์และข้อเท็จจริงที่สามารถสังเกตได้ โดยไม่มีจุดมุ่งหมายที่จะนำผลการวิจัยไปใช้ในทางปฏิบัติ
- 2) การวิจัยประยุกต์ เป็นการศึกษาค้นคว้าเพื่อหาความรู้ใหม่ ๆ โดยมีวัตถุประสงค์หรือจุดมุ่งหมายเบื้องต้นที่จะนำผลการวิจัยไปใช้ประโยชน์ในทางปฏิบัติ
- 3) การทดลองเชิงพัฒนา เป็นการศึกษาอย่างมีระบบ โดยนำความรู้ที่มีอยู่แล้วจากการวิจัยและหรือประสบการณ์ในการปฏิบัติงาน เพื่อประดิษฐ์สิ่งใหม่ ผลิตภัณฑ์และเครื่องมือใหม่ ๆ เพื่อสร้างกระบวนการ ระบบ และบริการใหม่ ๆ ขึ้นเพื่อปรับปรุงสิ่งที่ประดิษฐ์หรือก่อตั้งขึ้นแล้วให้ดีขึ้น

2.15 หมวดย่อย 73 การโฆษณาและการวิจัยตลาด ในหมวดย่อยนี้ ได้แก่

การสร้างสรรค์งานโฆษณาและการกำหนดรูปแบบงานโฆษณาในนิตยสาร หนังสือ วิทยุ โทรทัศน์ หรือสื่อโฆษณาอื่น ๆ รวมถึงการออกแบบโครงสร้างและสถานที่จัดแสดงโฆษณา

2.16 หมวดย่อย 74 กิจกรรมทางวิชาชีพ วิทยาศาสตร์ และเทคนิคอื่น ๆ ในหมวดย่อยนี้ ได้แก่

การให้บริการด้านวิชาชีพ วิทยาศาสตร์ และเทคนิค อื่น ๆ เช่นการตกแต่งภายในการออกแบบผลิตภัณฑ์ทางอุตสาหกรรม การออกแบบแฟชั่นที่เกี่ยวข้องกับสิ่งทอ เครื่องแต่งกาย รองเท้า เครื่องเพชรพลอยและรูปพรรณ เพอร์นิเจอร์ และสินค้าแฟชั่นอื่น ๆ การออกแบบบรรจุภัณฑ์ รวมถึงกิจกรรมการถ่ายภาพ การดำเนินงานเกี่ยวกับฟิล์ม การแปลเอกสารและการดำเนินการของล่าม การบริการให้คำปรึกษาด้านสิ่งแวดล้อม ฯลฯ

2.17 หมวดย่อย 77 กิจกรรมการให้เช่า ในหมวดย่อยนี้แบ่งเป็น 4 หมู่ใหญ่ ได้แก่

- 1) การให้เช่ายานยนต์ ได้แก่ การให้เช่ายานยนต์ชนิดนั่งส่วนบุคคล รถกระบะ รถตู้ รถขนาดเล็กที่คล้ายกันโดยไม่มีผู้ควบคุม และรวมทั้งการให้เช่ารถยนต์ชนิดรถบรรทุกและยานยนต์หนักอื่น ๆ เช่น รถบรรทุก รถพ่วง รถกึ่งพ่วง รถบัส เป็นต้น
- 2) การให้เช่าอุปกรณ์เพื่อการกีฬาและนันทนาการ และของใช้ส่วนบุคคลและของใช้ในครัวเรือน ได้แก่ การให้เช่าเรือที่ศนาจร เรือใบ เจ็ทสกี รถจักรยาน แก้อื้อและร่มชายหาด การให้เช่าวิดีโอเทป แผ่นเสียง ซีดี ดีวีดี ดิสก์เกม วีดีโอเกม การให้เช่าหนังสือทุกประเภท เช่น วารสาร นิตยสาร นิยาย เป็นต้น
- 3) การให้เช่าเครื่องจักรและอุปกรณ์อื่น ๆ ที่ใช้เพื่อดำเนินการทางธุรกิจ รวมถึงเครื่องอุปกรณ์การขนส่งอื่น ๆ โดยไม่มีผู้ควบคุม ได้แก่ การให้เช่ารถจักรยานยนต์ รถคาราวาน รถที่ใช้สำหรับพักผ่อน เครื่องบิน บอลลูนอากาศร้อน รถแทรกเตอร์ที่ใช้ในการเกษตร คอมพิวเตอร์และอุปกรณ์ต่อพ่วง เครื่องพิมพ์ดีด เพอร์นิเจอร์สำนักงาน เป็นต้น
- 4) สัญญาเช่าดำเนินงานผลิตภัณฑ์ที่มีทรัพย์สินทางปัญญาหรือผลิตภัณฑ์ที่คล้ายกัน ได้แก่ สิทธิบัตร เครื่องหมายการค้าหรือเครื่องหมายการบริการ ตราสินค้า สัญญาแฟรนไชส์ เป็นต้น

2.18 หมวดย่อย 78 กิจกรรมการจ้างงาน ในหมวดย่อยนี้ ได้แก่

กิจกรรมการรวบรวมรายการตำแหน่งงานว่างและทำการพิจารณาหรือวางตัวผู้สมัครเพื่อจ้างงาน (โดยบุคคลที่ถูกพิจารณาหรือวางตัวนั้นไม่ได้เป็นลูกจ้างของบริษัทจัดหางาน) และเป็นการจัดหางานเพื่อเสริมกำลังแรงงานให้กับธุรกิจของลูกค้า โดยกำหนดช่วงเวลาของการจ้างงานไว้ล่วงหน้า รวมถึงกิจกรรมการจัดหาและบริหารจัดการทรัพยากรบุคคลให้กับผู้อื่นโดยได้รับค่าตอบแทนหรือตามสัญญาจ้าง กิจกรรมการสรรหาและบรรจุบุคลากรระดับผู้บริหาร และกิจกรรมการเป็นตัวแทนคัดเลือกนักแสดง

2.19 หมวดย่อย 79 กิจกรรมของตัวแทนธุรกิจท่องเที่ยว การจัดหาเที่ยว การบริการสำรอง และกิจกรรมที่เกี่ยวข้อง ในหมวดย่อยนี้ได้แก่

กิจกรรมการขายบริการด้านการท่องเที่ยว การนำเที่ยว การเดินทาง และที่พักแรมให้กับลูกค้าที่เป็นประชาชนทั่วไปและลูกค้าในเชิงพาณิชย์ และกิจกรรมการจัดนำเที่ยวที่ขายผ่านตัวแทนธุรกิจท่องเที่ยวหรือผู้จัดนำเที่ยวเป็นผู้ขายเองโดยตรง เช่น ผู้จัดนำเที่ยว และบริการที่เกี่ยวข้องกับการท่องเที่ยวอื่น ๆ รวมถึงบริการสำรองต่าง ๆ กิจกรรมของมัคคุเทศก์และกิจกรรมการส่งเสริมการท่องเที่ยว

2.20 หมวดย่อย 80 การบริการรักษาความปลอดภัยและการสืบสวน ในหมวดย่อยนี้ได้แก่

การบริการที่เกี่ยวข้องกับการรักษาความปลอดภัย เช่น บริการสืบสวนและนักสืบ บริการยามและสายตรวจ การเก็บและจัดส่งเงิน หรือของมีค่าอื่น ๆ โดยมีบุคลากรและเครื่องอุปกรณ์เพื่อรักษาทรัพย์สิน ในขณะที่ขนส่ง การดำเนินการเกี่ยวกับระบบสัญญาณรักษาความปลอดภัยทางอิเล็กทรอนิกส์ที่เน้นเฉพาะที่มีการเฝ้าติดตามและสังเกตการณ์ทางไกลได้ เช่น สัญญาณกันขโมยและสัญญาณแจ้งอัคคีภัย ซึ่งโดยส่วนใหญ่มักดำเนินการรวมอยู่กับกิจกรรมการขาย ติดตั้งและซ่อม

2.21 หมวดย่อย 81 กิจกรรมการบริการสำหรับอาคารและภูมิทัศน์ ในหมวดย่อยนี้ได้แก่

การบริการสนับสนุนทั่วไป เช่น การทำความสะอาดภายในและภายนอกอาคารทุกประเภท การทำความสะอาดเครื่องจักรอุตสาหกรรม การทำความสะอาดรถไฟ รถโดยสาร เครื่องบิน ฯลฯ การทำความสะอาดอาคารหรือเรือบรรทุกน้ำมันหรือของเหลวอื่น ๆ กิจกรรมการฆ่าเชื้อและการกำจัดแมลง หนู และสิ่งรบกวนอื่น ๆ ในอาคาร การจัดหาบริการดูแลและบำรุงรักษาภูมิทัศน์ ตลอดจนการให้บริการดังกล่าวไปพร้อมกับการออกแบบภูมิทัศน์และ/หรือการก่อสร้าง

2.22 หมวดย่อย 82 การบริการด้านการบริหารและสนับสนุนการดำเนินงานของสำนักงานและกิจกรรมอื่น ๆ ที่สนับสนุนทางธุรกิจ ในหมวดย่อยนี้ได้แก่

การบริการด้านการบริหารสำนักงานประจำวัน เช่น การวางแผนทางการเงิน การเรียกเก็บเงินและทำบันทึกรายการ งานบุคลากร การจัดส่งสินค้า และระบบโลจิสติกส์ ที่ให้บริการกับผู้อื่นโดยได้รับค่าตอบแทนหรือตามสัญญาจ้าง รวมถึงการบริการกิจกรรมสนับสนุนการดำเนินธุรกิจประจำวันให้กับผู้อื่นโดยได้รับค่าตอบแทนหรือตามสัญญาจ้าง เช่น การถ่ายเอกสาร ทำพิมพ์เขียว โรเนียวอัดสำเนา การบริการทำสำเนาอื่น ๆ การเตรียมเอกสารและกิจกรรมเฉพาะด้านอื่น ๆ ที่สนับสนุนการดำเนินงานสำนักงาน กิจกรรมศูนย์บริการทางโทรศัพท์ (call center) สำหรับรองรับบริการโทรเข้าของลูกค้า การจัดประชุมและการแสดงสินค้า เป็นต้น

2.23 หมวดย่อย 90 กิจกรรมการสร้างสรรคศิลปะความบันเทิง ในหมวดย่อยนี้ได้แก่

กิจกรรมการสร้างสรรคศิลปะ เช่น นักประพันธ์เพลง จิตรกร ช่างปั้น ช่างแกะสลัก ช่างทำพิมพ์ นักเขียน /นักหนังสือพิมพ์อิสระทุกสาขา การแสดงละครเวที คอนเสิร์ต เป็นต้น

2.24 หมวดย่อย 92 กิจกรรมการพนันและการเสี่ยงโชค ในหมวดย่อยนี้ได้แก่

การดำเนินงานเกี่ยวกับสิ่งอำนวยความสะดวกสำหรับการเสี่ยงโชค เช่น การขายลอตเตอรี่/สลากกินแบ่งทุกประเภท เป็นต้น

2.25 หมวดย่อย 93 กิจกรรมด้านการกีฬา ความบันเทิง และการนันทนาการ ในหมวดย่อยนี้ ได้แก่

กิจกรรมด้านการนันทนาการ ความบันเทิง และการกีฬา เช่น สนามฟุตบอล สนามเทนนิส สระว่ายน้ำ ศูนย์ฟิตเนส ฯลฯ

2.26 หมวดย่อย 95 การซ่อมคอมพิวเตอร์และของใช้ส่วนบุคคลและของใช้ในครัวเรือน ในหมวดย่อยนี้ ได้แก่

การซ่อมและบำรุงรักษาคอมพิวเตอร์และอุปกรณ์ต่อพ่วง เช่น คอมพิวเตอร์ชนิดตั้งโต๊ะ คอมพิวเตอร์แล็ปท็อป คอมพิวเตอร์ลูกข่าย อุปกรณ์จัดเก็บข้อมูล และเครื่องพิมพ์ รวมถึงการซ่อมอุปกรณ์คมนาคม (เช่น เครื่องโทรสาร วิทยุสื่อสารแบบสองทาง) เครื่องใช้อิเล็กทรอนิกส์ในครัวเรือน (เช่น วิทยุและโทรทัศน์) เครื่องอุปกรณ์ที่ใช้ในบ้านและในสวน (เช่น เครื่องตัดหญ้าและเครื่องเป่าลม) รองเท้าและเครื่องหนัง เพอร์นิเจอร์และของตกแต่งบ้าน เสื้อผ้าและอุปกรณ์ตกแต่งเสื้อผ้า อุปกรณ์กีฬา เครื่องดนตรี สิ่งของที่ใช้ในงานอดิเรก และของใช้ส่วนบุคคลและของใช้ในครัวเรือนอื่น ๆ

2.27 หมวดย่อย 96 กิจกรรมการบริการส่วนบุคคลอื่นๆ ในหมวดย่อยนี้ ได้แก่

กิจกรรมการบริการส่วนบุคคลอื่น ๆ เช่น การบริการซักรีด และซักแห้ง ผลิตภัณฑ์สิ่งทอและขนสัตว์ การแต่งผม และการเสริมสวยอื่น ๆ การทำศพ และกิจกรรมที่เกี่ยวข้อง เป็นต้น

3. รูปแบบการจัดตั้งตามกฎหมาย

1) ส่วนบุคคล หรือห้างหุ้นส่วนที่ไม่เป็นนิติบุคคล หมายถึง สถานประกอบการที่มีเจ้าของ เป็นบุคคลธรรมดา คนเดียวหรือหลายคนรวมกัน และให้หมายรวมถึงห้างหุ้นส่วนสามัญที่ไม่จดทะเบียนเป็นนิติบุคคลด้วย

2) ห้างหุ้นส่วนสามัญนิติบุคคล หรือห้างหุ้นส่วนจำกัด หมายถึง สถานประกอบการ ที่จัดตั้งขึ้นโดยคณะบุคคลตั้งแต่ 2 คนขึ้นไป รวมทุนกันเพื่อประกอบธุรกิจและรับผิดชอบร่วมกัน โดยการจดทะเบียนตามกฎหมาย

3) บริษัทจำกัด บริษัทจำกัด (มหาชน)

- **บริษัทจำกัด** หมายถึง สถานประกอบการที่จัดตั้งโดยผู้ริเริ่มคณะหนึ่งและได้ จดทะเบียนถูกต้องตามกฎหมาย โดยต้องมีผู้ริเริ่มก่อตั้ง ตั้งแต่ 7 คนขึ้นไป

- **บริษัทจำกัด (มหาชน)** หมายถึง สถานประกอบการที่จัดตั้งขึ้นโดยการจดทะเบียนจัดตั้งบริษัท การควบบริษัท หรือการแปรสภาพบริษัท และมีวัตถุประสงค์ที่จะเสนอขายหุ้นต่อประชาชน โดยมีผู้ริเริ่มก่อตั้งตั้งแต่ 15 คนขึ้นไป

4) ส่วนราชการหรือรัฐวิสาหกิจ หมายถึง สถานประกอบการที่รัฐบาลเป็นเจ้าของหรือมีทุนอยู่ด้วย ไม่น้อยกว่าร้อยละ 50 ของทุนทั้งหมด

5) สหกรณ์ หมายถึง สถานประกอบการที่จัดตั้งขึ้นในรูปของสหกรณ์ และจดทะเบียนถูกต้องตามกฎหมายว่าด้วยสหกรณ์ โดยมีคณะผู้ก่อตั้งไม่น้อยกว่า 10 คน

6) รูปแบบอื่นๆ หมายถึง รูปแบบการจัดตั้งตามกฎหมายในลักษณะอื่นๆ นอกเหนือจาก ที่กล่าวแล้ว เช่น จัดตั้งในรูปสมาคมหรือสโมสร

4. รูปแบบการจัดตั้งทางเศรษฐกิจ

1) สำนักงานแห่งเดียว หมายถึง สถานประกอบการที่ไม่มีหน่วยงานย่อยหรือ สาขาอื่นใดและไม่เป็นหน่วยงานย่อยหรือสาขาของสถานประกอบการอื่น

2) สำนักงานใหญ่ หมายถึง สถานประกอบการที่เป็นเจ้าของ และควบคุมกิจการของสถานประกอบการอื่นที่เป็นสำนักงานสาขา หรือหน่วยงานย่อย

3) สำนักงานสาขา หมายถึง สถานประกอบการที่เป็นสาขา หรือหน่วยงานย่อยของสถานประกอบการอื่นที่เป็นสำนักงานใหญ่

5. ทุนจดทะเบียน

ทุนจดทะเบียนหรือทุนรับอนุญาต หมายถึง ทุนดำเนินการซึ่งผู้เริ่มก่อการได้ระบุไว้เมื่อจดทะเบียนจัดตั้งเป็นนิติบุคคลหรือทุนที่ได้รับอนุญาตเมื่อขอจัดตั้งเป็นนิติบุคคล ทุนนี้ไม่ได้แสดงถึงเงินที่ได้รับจากผู้ถือหุ้นแต่เป็นการแสดงถึงความประสงค์ของผู้เริ่มก่อการว่าจะมีทุนดำเนินการเป็นจำนวนเงินเท่าใด

6. คนทำงาน

หมายถึง ผู้ที่ทำงานในสถานประกอบการหรือทำงานให้กับสถานประกอบการ รวมเจ้าของหรือหุ้นส่วนที่ทำงานให้กับสถานประกอบการ ผู้ช่วยธุรกิจของครัวเรือน คนทำงานของสถานประกอบการที่ไปปฏิบัติงานประจำนอกสถานที่ เช่น พนักงานขาย เจ้าหน้าที่ติดตั้งซ่อมแซม และบำรุง (คนทำงาน **ไม่รวม** ผู้บริหารหรือผู้ถือหุ้นที่ได้รับเบี้ยประชุมเป็นครั้งคราว คนทำงานของสถานประกอบการอื่นที่มาปฏิบัติงานประจำที่สถานประกอบการแห่งนี้ และคนทำงานที่มารับงานไปทำที่บ้าน)

คนทำงานแบ่งออกเป็น

1) **คนทำงานโดยไม่ได้รับค่าจ้าง เงินเดือน** หมายถึง เจ้าของกิจการหรือหุ้นส่วนที่ทำงานให้สถานประกอบการ โดยไม่ได้รับค่าจ้างเงินเดือน และผู้ที่อาศัยอยู่ในครัวเรือนของเจ้าของกิจการหรือหุ้นส่วนหรือบุคคลอื่นที่ทำงานให้กับสถานประกอบการอย่างน้อยสัปดาห์ละ 20 ชั่วโมง โดยไม่ได้รับค่าจ้างเงินเดือนเป็นประจำ

2) **ลูกจ้าง** หมายถึง ผู้ที่ทำงานเกี่ยวกับการขายสินค้าหรือบริการและดำเนิน กิจกรรมอื่น ๆ ที่เกี่ยวข้องทั้งในและนอกสถานประกอบการ โดยได้รับค่าตอบแทนเป็นเงินเดือนหรือค่าจ้างประจำ เช่น พนักงานขาย เสมียน พนักงานบัญชี

- **ระดับบริหารจัดการ** เช่น ผู้จัดการฝ่าย ผู้ช่วยหัวหน้าฝ่ายและหัวหน้าแผนกต่าง ๆ

- **ระดับปฏิบัติการ** เช่น พนักงานขาย เสมียน พนักงานบัญชี พนักงานประชาสัมพันธ์

พนักงานทำความสะอาด พนักงานขนของ พนักงานขับรถ เป็นต้น

7. ค่าตอบแทนแรงงาน

1) **ค่าจ้าง เงินเดือน** หมายถึง เงินที่นายจ้างหรือสถานประกอบการจ่ายให้ลูกจ้าง ในระหว่างเดือนมกราคม - ธันวาคม 2554 ตามข้อตกลงการจ้างแรงงาน โดยอาจจ่ายตามเงื่อนไขของระยะเวลา หรือจ่ายตามปริมาณงาน

2) **ค่าล่วงเวลา โบนัส เงินรางวัลพิเศษ เงินเพิ่มค่าครองชีพ ค่านายหน้า** หมายถึง เงินนอกเหนือจากค่าจ้างเงินเดือนที่สถานประกอบการจ่ายให้แก่ลูกจ้างเป็นค่าตอบแทนในการทำงาน

3) **สวัสดิการและผลประโยชน์ตอบแทน** หมายถึง ผลประโยชน์ตอบแทนแรงงานที่นายจ้างหรือสถานประกอบการจ่ายหรือบริการให้แก่ลูกจ้าง ได้แก่ ค่าตอบแทนแรงงานที่จ่ายเป็นสิ่งของหรือบริการ และสวัสดิการที่นายจ้างจัดหาหรือบริการลูกจ้าง เช่น อาหาร เครื่องดื่ม บ้านพักคนงาน ค่าเช่าบ้าน ค่าซ่อมแซม ที่อยู่อาศัย ค่ารักษาพยาบาล บริการดูแลบุตร พาหนะรับส่งมาทำงาน บันเทิงหรือสันทนาการต่าง ๆ การจ่ายอาจจะจ่ายเป็นตัวเงินหรือไม่ก็ได้

4) **เงินที่สถานประกอบการจ่ายสมทบเข้ากองทุนเพื่อการประกันสังคม** หมายถึง เงินที่สถานประกอบการจ่ายสมทบเข้ากองทุนเพื่อการประกันสังคมทั้งของรัฐบาลและเอกชน เพื่อมิให้ลูกจ้างได้รับความเดือดร้อนเมื่อต้องขาดรายได้ไปบางส่วนหรือทั้งหมด อันเนื่องมาจากการเจ็บป่วย หรือประสบอันตรายทั้งใน

และนอกเวลาทำงาน การคลอดบุตร ทูพพลภาพ การว่างงาน ชราภาพ และเสียชีวิต เงินดังกล่าว ได้แก่ เงินสมทบกองทุนประกันสังคม กองทุนเงินทดแทน กองทุนสำรองเลี้ยงชีพ การประกันสุขภาพ เป็นต้น

8. ค่าใช้จ่ายทั้งสิ้น

หมายถึง ค่าใช้จ่ายรวมทั้งสิ้นที่สถานประกอบการใช้จ่ายไปในการดำเนินงานในระหว่าง มกราคม - ธันวาคม 2554 ซึ่งประกอบด้วย

1) ค่าซื้อสินค้าเพื่อการจำหน่ายและหรือให้บริการ หมายถึง มูลค่าซื้อสินค้าหรือวัสดุประกอบรวมค่าภาษีต่าง ๆ และค่าใช้จ่ายต่าง ๆ ที่เกิดขึ้นในการจัดซื้อสินค้า

2) ค่าใช้จ่ายอื่น ๆ ในการดำเนินกิจการ หมายถึง ค่าใช้จ่ายนอกเหนือจากค่าซื้อสินค้าเพื่อการจำหน่ายและหรือให้บริการ และค่าตอบแทนแรงงาน ค่าใช้จ่ายอื่น ๆ ในการดำเนินกิจการ ได้แก่ ค่าเช่าที่ดิน อาคาร ยานพาหนะ เครื่องจักรและอุปกรณ์ ค่าซ่อมแซมสินทรัพย์ถาวร ค่าน้ำมันเชื้อเพลิง ค่าไฟฟ้า ค่าน้ำประปา ค่าภาษีอื่น ๆ และค่าใช้จ่ายอื่น ๆ เช่น ค่าไปรษณีย์โทรเลข ค่าโทรศัพท์ ค่าเครื่องเขียนแบบพิมพ์ ค่าทำบัญชี ค่าดอกเบี้ยจ่าย ขาดทุนจากการเปลี่ยนแปลงอัตราแลกเปลี่ยนฯ หนี้สูญ ค่าโฆษณา ค่าเบี้ยประกันภัย เป็นต้น

9. มูลค่าสินค้าและวัสดุประกอบคงเหลือ

หมายถึง มูลค่าสินค้าและวัสดุประกอบต่าง ๆ ของสถานประกอบการ ที่ยังคงเหลืออยู่โดยไม่คำนึงว่าจะเก็บอยู่ ณ ที่ใดก็ตาม

1) มูลค่าสินค้าและวัสดุประกอบคงเหลือต้นปี หมายถึง มูลค่าของสินค้าและวัสดุประกอบที่เหลือมาจากปีก่อน เมื่อ 1 มกราคม 2554

2) มูลค่าสินค้าและวัสดุประกอบคงเหลือปลายปี หมายถึง มูลค่าของสินค้าและวัสดุประกอบที่เหลืออยู่ เมื่อ 31 ธันวาคม 2554

10. ส่วนเปลี่ยนแปลงของสินค้าและวัสดุประกอบคงเหลือ

หมายถึง มูลค่าของผลต่างระหว่างสินค้า และวัสดุประกอบคงเหลือปลายปี และต้นปี 2554 (มูลค่าปลายปี - มูลค่าต้นปี)

11. รายรับทั้งสิ้นของสถานประกอบการ

หมายถึง จำนวนเงินทั้งสิ้นที่ได้จากการประกอบธุรกิจในรอบปี 2554 เช่น รายรับจากการขายสินค้า รายรับจากการประกอบธุรกิจโรงแรมและภัตตาคาร รายรับจากการให้บริการและค่านายหน้า โดยไม่คำนึงถึงเวลาหรือวิธีการชำระเงินจากผู้ซื้อ ทั้งนี้รวมถึงมูลค่าขายจากการให้เช่าซื้อและการขายผ่อนชำระ และการขายสินค้าที่นำไปฝากให้สถานประกอบการอื่นขายด้วย นอกจากนี้ยังหมายถึงรายรับจากการให้เช่าสินทรัพย์ถาวร เงินปันผลรับ ดอกเบี้ยรับ กำไรจากอัตราแลกเปลี่ยนฯ และอื่นๆ ทั้งนี้ไม่รวมค่าขายสินค้าที่สถานประกอบการอื่นนำมาฝากขาย และส่วนลดที่สถานประกอบการลดให้แก่ผู้ซื้อ หรือผู้ให้บริการ

12. มูลค่าตามบัญชีของสินทรัพย์ถาวร

หมายถึง มูลค่าสุทธิของสินทรัพย์ถาวรตามบัญชี เมื่อได้หักค่าเสื่อมราคา ค่าสึกหรอตามระยะเวลาการใช้งานจนถึงวันสิ้นงวดบัญชีปี 2554 หรือ 31 ธันวาคม 2554 สินทรัพย์ถาวร ได้แก่ ที่ดิน อาคาร เครื่องจักร และเครื่องมือ ยานพาหนะ เครื่องใช้สำนักงาน เป็นต้น มูลค่าสินทรัพย์ถาวรรวมถึงมูลค่าการต่อเติมดัดแปลง และปรับปรุงในระหว่างปี เพื่อยืดอายุการใช้งาน หรือเพิ่มประสิทธิภาพการทำงาน

13. มูลค่าเพิ่ม

คำนวณโดย : มูลค่าเพิ่ม = รายได้จากการดำเนินงาน - ค่าใช้จ่ายชั้นกลาง

รายได้จากการดำเนินงาน	=	รายรับทั้งสิ้นของสถานประกอบการ
	หัก	รายรับจากการให้เช่าที่ดิน
		ดอกเบี้ยรับ / เงินปันผลรับ
		กำไรจากการเปลี่ยนแปลงอัตราแลกเปลี่ยนฯ
	บวก	ส่วนเปลี่ยนแปลงของสินค้าและวัสดุประกอบคงเหลือ
ค่าใช้จ่ายชั้นกลาง	=	ค่าซื้อสินค้าเพื่อการจำหน่าย และ/หรือ ให้บริการ
	บวก	ค่าใช้จ่ายอื่น ๆ ในการดำเนินกิจการ
	หัก	ดอกเบี้ยจ่าย
		หนี้สูญ
		ขาดทุนจากการเปลี่ยนแปลงอัตราแลกเปลี่ยนฯ

Project Staff CD - ROM

Division - in - Charge

**Udon Thani Provincial Statistical Office
Tel. 0 4222 2466**

Production & Design

**Statistical Information Integrating Group
Statistical Forecasting Bureau
Tel. 0 2141 7494**



STATISTICAL TABLES
ARE IN THE EXCEL FORMAT

PART 1 OPERATION INFORMATION OF BUSINESS ESTABLISHMENTS
BY SIZE OF ESTABLISHMENT

STATISTICAL TABLES ARE IN THE EXCEL FORMAT

PART 1 OPERATION INFORMATION OF BUSINESS ESTABLISHMENTS BY SIZE OF ESTABLISHMENT

TABLE 1 PRINCIPAL STATISTICS OF BUSINESS ESTABLISHMENTS IN 2011
BY SIZE OF ESTABLISHMENT

TABLE 2 NUMBER OF PERSONS ENGAGED OF BUSINESS ESTABLISHMENTS
IN 2011 BY WORK STATUS, SEX AND SIZE OF ESTABLISHMENT

TABLE 3 NUMBER OF BUSINESS ESTABLISHMENT'S EMPLOYEES BY NUMBER OF
DAYS WORKED PER WEEK, AVERAGE NUMBER OF HOURS WORKED PER
DAY BY EMPLOYEES AND SIZE OF ESTABLISHMENT

TABLE 4 REMUNERATION OF BUSINESS ESTABLISHMENTS IN 2011 BY SIZE OF
ESTABLISHMENT

TABLE 5 TOTAL EXPENSES, VALUE OF STOCKS AND CHANGE IN VALUE
OF STOCKS OF BUSINESS ESTABLISHMENTS IN 2011 BY SIZE
OF ESTABLISHMENT

TABLE 6 TOTAL RECEIPTS OF BUSINESS ESTABLISHMENTS IN 2011 BY SIZE
OF ESTABLISHMENT

TABLE 7 BOOK VALUE OF ASSETS BUSINESS ESTABLISHMENTS ON JANUARY 1,
2011 BY SIZE OF ESTABLISHMENT

TABLE 8 BOOK VALUE OF ASSETS BUSINESS ESTABLISHMENTS ON DECEMBER
31, 2011 BY SIZE OF ESTABLISHMENT

TABLE 9 VALUE OF CHANGED FIXED ASSETS OF BUSINESS ESTABLISHMENTS
DURING JANUARY - DECEMBER, 2011 BY SIZE OF ESTABLISHMENT

PART 2 OPERATION INFORMATION OF BUSINESS ESTABLISHMENTS
BY DIVISION OF BUSINESS INDUSTRY

STATISTICAL TABLES ARE IN THE EXCEL FORMAT

PART 2 OPERATION INFORMATION OF BUSINESS ESTABLISHMENTS BY DIVISION OF BUSINESS INDUSTRY

TABLE 1 PRINCIPAL STATISTICS OF BUSINESS ESTABLISHMENTS IN 2011 BY DIVISION OF BUSINESS INDUSTRY

TABLE 2 NUMBER OF PERSONS ENGAGED OF BUSINESS ESTABLISHMENTS IN 2011 BY WORK STATUS, SEX AND DIVISION OF BUSINESS INDUSTRY

TABLE 3 NUMBER OF BUSINESS ESTABLISHMENT'S EMPLOYEES BY NUMBER OF DAYS WORKED PER WEEK, AVERAGE NUMBER OF HOURS WORKED PER DAY BY EMPLOYEES AND DIVISION OF BUSINESS INDUSTRY

TABLE 4 REMUNERATION OF BUSINESS ESTABLISHMENTS IN 2011 BY DIVISION OF BUSINESS INDUSTRY

TABLE 5 TOTAL EXPENSES, VALUE OF STOCKS AND CHANGE IN VALUE OF STOCKS OF BUSINESS ESTABLISHMENTS IN 2011 BY DIVISION OF BUSINESS INDUSTRY

TABLE 6 TOTAL RECEIPTS OF BUSINESS ESTABLISHMENTS IN 2011 BY DIVISION OF BUSINESS INDUSTRY

TABLE 7 BOOK VALUE OF ASSETS BUSINESS ESTABLISHMENTS ON JANUARY 1,2011 BY DIVISION OF BUSINESS INDUSTRY

TABLE 8 BOOK VALUE OF ASSETS BUSINESS ESTABLISHMENTS ON DECEMBER 31,2011 BY DIVISION OF BUSINESS INDUSTRY

TABLE 9 VALUE OF CHANGED FIXED ASSETS OF BUSINESS ESTABLISHMENTS DURING JANUARY - DECEMBER, 2011 BY DIVISION OF BUSINESS INDUSTRY