



สำมะโนธุรกิจและอุตสาหกรรม พ.ศ. 2555
: ธุรกิจทางการค้าและธุรกิจทางการบริการ
THE 2012 BUSINESS AND INDUSTRIAL CENSUS
: TRADE AND SERVICES INDUSTRY

จังหวัดปทุมธานี
PATHUM THANI PROVINCE



สำนักงานสถิติแห่งชาติ
กระทรวงเทคโนโลยีสารสนเทศและการสื่อสาร
NATIONAL STATISTICAL OFFICE
MINISTRY OF INFORMATION AND COMMUNICATION TECHNOLOGY

LIST OF STATISTICAL TABLES

- ✿ **Part 1 Operation information of business establishments
by size of establishment**
- ✿ **Part 2 Operation information of business establishments
by division of business industry**

PROJECT STAFF CD-ROM

DISTRIBUTION

STATISTICAL TABLES ARE IN THE EXCEL FORMAT

- ✿ **Part 1 Operation information of business establishments
by size of establishment**
- ✿ **Part 2 Operation information of business establishments
by division of business industry**

หน่วยงานเจ้าของเรื่อง

สำนักงานสถิติจังหวัดจังหวัดปทุมธานี
โทรศัพท์ 0 2581 6772
โทรสาร 0 2581 7156
ไปรษณีย์อิเล็กทรอนิกส์ : ptthani@nso.go.th

Division-in-Charge

Pathum Thani Provincial Statistical Office
Tel. + 66 2581 6772
Fax : + 66 2581 7156
E-mail : ptthani@nso.go.th

หน่วยงานที่เผยแพร่

สำนักสถิติพยากรณ์
สำนักงานสถิติแห่งชาติ
ศูนย์ราชการเฉลิมพระเกียรติ 80 พรรษาฯ
อาคารรัฐประศาสนภักดี ชั้น 2
ถนนแจ้งวัฒนะ เขตหลักสี่
กทม. 10210
โทรศัพท์ 0 214 17498
โทรสาร 0 214 38132
ไปรษณีย์อิเล็กทรอนิกส์ binfopub@nso.go.th

Distributed by

Statistical Forecasting Bureau
National Statistical Office,
The Government Complex,
Ratthaprasasanabhakti Building, 2nd Floor
Chaeng Watthana Rd., Laksi
Bangkok 10210, THAILAND
Tel. + 66 (0) 214 17498
Fax : + 66 (0) 214 38132
E-mail : binfopub@nso.go.th
[http : // www.nso.go.th](http://www.nso.go.th)

ปีที่จัดพิมพ์

2557

Published

2014

คำนำ

เนื่องจากปัจจุบันโครงสร้างการดำเนินธุรกิจและอุตสาหกรรมของประเทศมีการเปลี่ยนแปลงไปอย่างรวดเร็ว โดยเฉพาะอุตสาหกรรมการผลิตนับเป็นกิจกรรมทางเศรษฐกิจสาขาหนึ่งที่มีบทบาทอย่างมากต่อระบบเศรษฐกิจของประเทศไทย จึงเห็นได้ว่าโครงสร้างของระบบเศรษฐกิจของประเทศขึ้นอยู่กับอุตสาหกรรมค่อนข้างมาก ประกอบกับปัจจุบันมีการประกอบธุรกิจทั้งทางด้านการค้า การบริการและอุตสาหกรรมการผลิตใหม่ ๆ เกิดขึ้น รวมทั้งการประกอบอุตสาหกรรมขนาดเล็ก และอุตสาหกรรมในครัวเรือนก็มีความสำคัญต่อการเจริญเติบโตทางเศรษฐกิจโดยรวมของประเทศเพิ่มขึ้น ดังนั้นข้อมูลสถิติและสารสนเทศโครงสร้างพื้นฐานเกี่ยวกับการประกอบธุรกิจดังกล่าว จึงมีความสำคัญและจำเป็นสำหรับภาครัฐและเอกชนใช้ในการกำหนดนโยบายและวางแผนพัฒนาด้านเศรษฐกิจและอุตสาหกรรมทั้งในระดับประเทศ และระดับจังหวัด เพื่อเพิ่มศักยภาพการแข่งขันในเวทีการค้าโลก สำนักงานสถิติแห่งชาติซึ่งเป็นหน่วยงานที่รับผิดชอบในการจัดเก็บข้อมูลทั้งทางด้านเศรษฐกิจ และสังคมของประเทศ จำเป็นจะต้องจัดหาข้อมูลสถิติที่เกี่ยวข้อง เพื่อให้ประเทศมีข้อมูลสถิติพื้นฐานที่สำคัญ จึงกำหนดให้มีการจัดทำสำมะโนธุรกิจและอุตสาหกรรม พ.ศ. 2555 ขึ้นเพื่อให้ทุกภาคส่วนสามารถนำข้อมูลไปใช้ประโยชน์ร่วมกัน

รายงานฉบับนี้เป็นรายงานผลจากการเก็บรวบรวมข้อมูลรายละเอียดการประกอบกิจการของสถานประกอบการ **ธุรกิจทางการค้าและธุรกิจทางการบริการ** ซึ่งดำเนินการเก็บรวบรวมข้อมูลในช่วงเดือนพฤษภาคม – สิงหาคม 2555 ข้อมูลที่นำเสนอเป็นผลการดำเนินกิจการในรอบปี 2554 (1 มกราคม – 31 ธันวาคม 2554) ของสถานประกอบการธุรกิจทุกแห่ง ที่ตั้งอยู่ใน**จังหวัดปทุมธานี**

ผลจากสำมะโนธุรกิจและอุตสาหกรรม พ.ศ. 2555 พบว่า สถานประกอบการธุรกิจฯ ในจังหวัดปทุมธานี มีจำนวนทั้งสิ้น 34,971 แห่ง ส่วนใหญ่ หรือร้อยละ 98.4 เป็นสถานประกอบการที่มีคนทำงาน 1-15 คน และธุรกิจฯ ที่สำคัญได้แก่ ธุรกิจเกี่ยวกับการค้าปลีก (ยกเว้นยานยนต์และจักรยานยนต์) มีสัดส่วนสูงที่สุดร้อยละ 35.9 สำหรับคนทำงานในสถานประกอบการ มีจำนวนทั้งสิ้นประมาณ 132,961 คน ในจำนวนนี้มีการจ้างงานทั้งสิ้น 84,301 คน โดยได้รับค่าตอบแทนเฉลี่ย 126,808.8 บาท ต่อคนต่อปี ส่วนรายได้จากการดำเนินงาน ค่าใช้จ่ายขั้นกลาง และมูลค่าเพิ่มของสถานประกอบการ รวมทั้งสิ้นประมาณ 163,934.8 ล้านบาท 127,553.0 ล้านบาท และ 36,381.8 ล้านบาท ตามลำดับ

สำนักงานสถิติแห่งชาติ ใคร่ขอขอบคุณผู้ประกอบการและผู้เกี่ยวข้องทุกฝ่ายที่ได้ให้ความร่วมมือในการให้ข้อมูล ซึ่งเป็นผลให้การปฏิบัติงานครั้งนี้ สำเร็จลุล่วงไปด้วยดี ซึ่งข้อมูลที่ได้จะเป็นประโยชน์สำหรับผู้ใช้อ้างอิงทั้งภาครัฐบาล และภาคเอกชนต่อไป

บทสรุปสำหรับผู้บริหาร

สำนักงานสถิติแห่งชาติ ได้จัดทำสำมะโนธุรกิจทางการค้าและธุรกิจทางการบริการ มาแล้ว 3 ครั้ง ในปี 2509 2531 และ 2545 และจัดทำสำมะโนอุตสาหกรรม มาแล้ว 3 ครั้งเช่นกัน ในปี 2507 2540 และ 2550 โดยในปี 2555 ครอบคลุม 10 ปี การทำสำมะโนธุรกิจทางการค้าและธุรกิจทางการบริการ และครอบคลุม 5 ปี การทำสำมะโนอุตสาหกรรม สำนักงานสถิติแห่งชาติจึงได้บูรณาการการจัดทำสำมะโนดังกล่าวไปพร้อมกันภายใต้ชื่อ “โครงการสำมะโนธุรกิจและอุตสาหกรรม พ.ศ. 2555” โดยมีวัตถุประสงค์เพื่อเก็บรวบรวมข้อมูลพื้นฐานที่สำคัญทางด้านธุรกิจทางการค้า ธุรกิจทางการบริการ และอุตสาหกรรมการผลิต ที่แสดงให้เห็นถึงโครงสร้าง ทั้งในด้านจำนวนการกระจายตัวและผลการประกอบการในรอบปี สำหรับข้อมูลเรื่องจำนวนและการกระจายตัวของสถานประกอบการต่าง ๆ นั้นได้นำเสนอไปแล้วในรายงานผลสำมะโนธุรกิจและอุตสาหกรรม ฉบับที่จัดทำขึ้นเพื่อเสนอผลการนับจดข้อมูลของสถานประกอบการทุกแห่งทั่วประเทศ

การทำสำมะโนธุรกิจและอุตสาหกรรม พ.ศ. 2555 ในขั้นตอนการแจงนับหรือการเก็บรวบรวมข้อมูลรายละเอียดได้กำหนดระเบียบวิธีทางสถิติ โดยสถานประกอบการ ที่มีคนทำงาน 1- 10 คน ทำการสำรวจด้วยตัวอย่าง ส่วนสถานประกอบการที่มีคนทำงาน 11 คนขึ้นไป จะทำการเก็บรวบรวมข้อมูลทุกแห่ง แต่อย่างไรก็ตาม ข้อมูลที่ได้รับตอบกลับนั้นไม่ครบถ้วนจึงต้องทำการประมาณค่าข้อมูลสถานประกอบการที่มีคนทำงาน 11 คนขึ้นไป ตามระเบียบวิธีทางสถิติ

สำหรับรายงานผลฉบับนี้เป็นผลที่ได้จากการแจงนับเพื่อเก็บรวบรวมข้อมูลรายละเอียดของสถานประกอบการธุรกิจทางการค้าและธุรกิจทางการบริการที่ตั้งอยู่ในจังหวัดปทุมธานี โดยดำเนินธุรกิจตามการจัดประเภทมาตรฐานอุตสาหกรรมประเทศไทย ปี 2552 (Thailand Standard Industrial Classification : TSIC-2009) ได้แก่ การขายส่ง การขายปลีก ที่พักแรม การบริการอาหารและเครื่องดื่ม ข้อมูลข่าวสารและการสื่อสาร กิจกรรมอสังหาริมทรัพย์ กิจกรรมทางวิชาชีพ วิทยาศาสตร์และเทคโนโลยี กิจกรรมการบริหารและการบริการสนับสนุน ศิลปะความบันเทิง และนันทนาการ และกิจกรรมการบริการอื่น ๆ ข้อมูลที่นำเสนอเป็นผลการดำเนินการในรอบปี 2554 สรุปดังนี้

1. จำนวนสถานประกอบการจำแนกตามหมวดย่อยธุรกิจ

ผลจากสำมะโนฯ พบว่าสถานประกอบการธุรกิจทางการค้าและธุรกิจทางการบริการในจังหวัดปทุมธานี มีจำนวนทั้งสิ้น 34,971 แห่ง เมื่อจำแนกตามหมวดย่อยธุรกิจ พบว่า ส่วนใหญ่หรือร้อยละ 35.9 ประกอบธุรกิจเกี่ยวกับการขายปลีก (ยกเว้นยานยนต์ และจักรยานยนต์) รองลงมาประกอบธุรกิจเกี่ยวกับอสังหาริมทรัพย์ การบริการส่วนบุคคลๆ ประมาณร้อยละ 16.0 ร้อยละ 14.0 ตามลำดับ ส่วนสถานประกอบการธุรกิจที่พักแรม การบริการอาหารและเครื่องดื่ม มีประมาณ ร้อยละ 13.8 สำหรับธุรกิจนอกเหนือจากที่กล่าวข้างต้น แต่ละหมวดมีสัดส่วนต่ำกว่าร้อยละ 8.0 ของจำนวนสถานประกอบการธุรกิจทั้งสิ้น

แผนภูมิ ก ร้อยละของสถานประกอบการธุรกิจจำแนกตามหมวดย่อยธุรกิจ

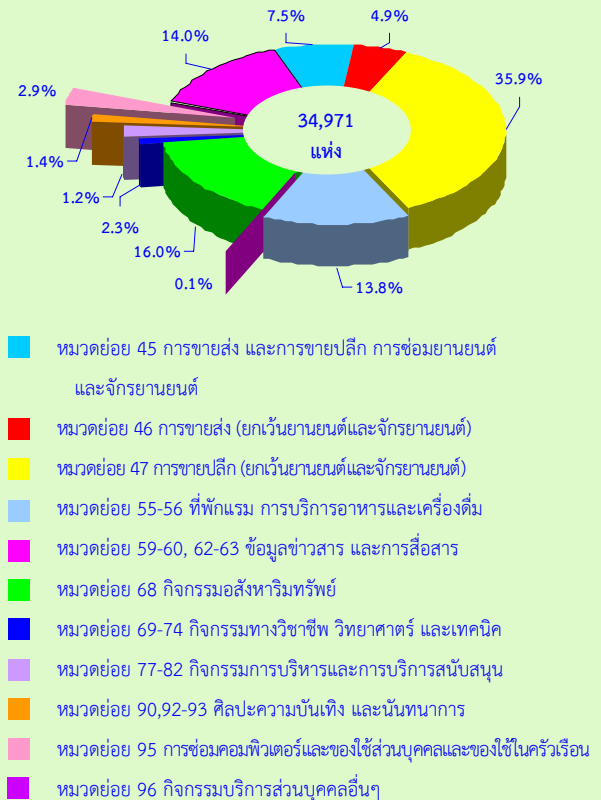

2. ขนาดของสถานประกอบการ

ขนาดของสถานประกอบการธุรกิจฯ เมื่อวัดด้วยจำนวนคนทำงาน พบว่า เป็นสถานประกอบการที่มีคนทำงาน 1 – 15 คน มีจำนวน 34,407 แห่ง หรือร้อยละ 98.4 ส่วนสถานประกอบการที่มีคนทำงานตั้งแต่ 16 คนขึ้นไป มีจำนวน 564 แห่ง หรือคิดเป็นร้อยละ 1.6 เท่านั้น

แผนภูมิ ข จำนวนสถานประกอบการธุรกิจฯ จำแนกตามขนาดของสถานประกอบการ (จำนวนคนทำงาน)

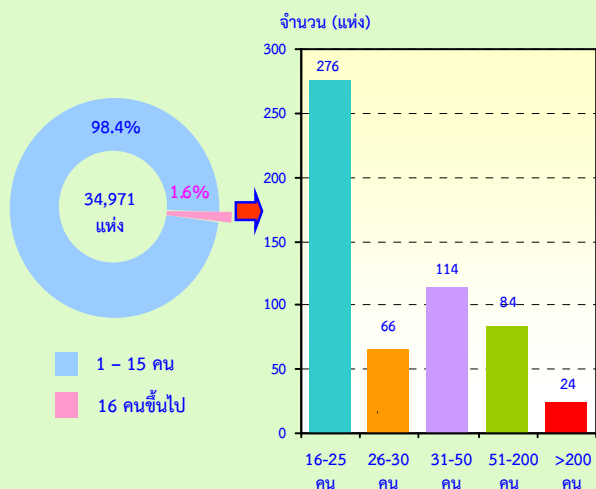

3. รูปแบบการจัดตั้งตามกฎหมาย

สถานประกอบการธุรกิจฯ ส่วนใหญ่ หรือร้อยละ 87.9 มีรูปแบบการจัดตั้งตามกฎหมายเป็นส่วนบุคคล จำนวน 30,724 แห่ง ส่วนที่มีรูปแบบการจัดตั้งเป็นบริษัท บริษัทจำกัด (มหาชน) รูปแบบห้างหุ้นส่วนจำกัด ห้างหุ้นส่วนนิติบุคคล มีสัดส่วนประมาณร้อยละ 9.5 และร้อยละ 2.5 ตามลำดับ สำหรับสถานประกอบการที่มีรูปแบบเป็นส่วนราชการ รัฐวิสาหกิจ สหกรณ์และอื่นๆ มีประมาณร้อยละ 0.1

เมื่อพิจารณาตามขนาดของสถานประกอบการ พบว่า สถานประกอบการที่มีคนทำงาน 1 – 15 คน ดำเนินกิจการในรูปแบบที่เป็นส่วนบุคคลมากที่สุด ประมาณร้อยละ 99.7

แผนภูมิ ค ร้อยละของสถานประกอบการธุรกิจฯ จำแนกรูปแบบการจัดตั้งตามกฎหมาย

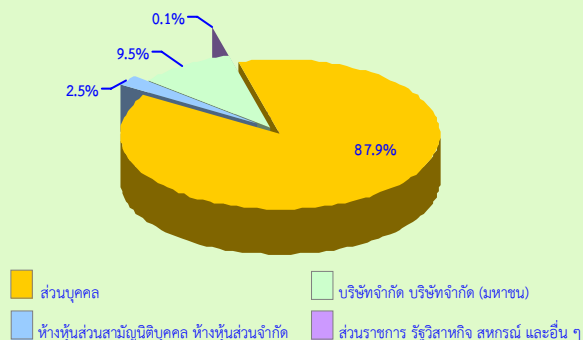

4. รูปแบบการจัดตั้งทางเศรษฐกิจ

สำหรับรูปแบบการจัดตั้งทางเศรษฐกิจ พบว่า ส่วนใหญ่ หรือร้อยละ 95.0 เป็นการจัดตั้งแบบสำนักงานแห่งเดียว ส่วนที่จัดตั้งเป็นสำนักงานสาขา และสำนักงานใหญ่ มีเพียงร้อยละ 3.9 และ 1.1 ตามลำดับ

แผนภูมิ ง ร้อยละของสถานประกอบการธุรกิจฯ จำแนกตามรูปแบบการจัดตั้งทางเศรษฐกิจ

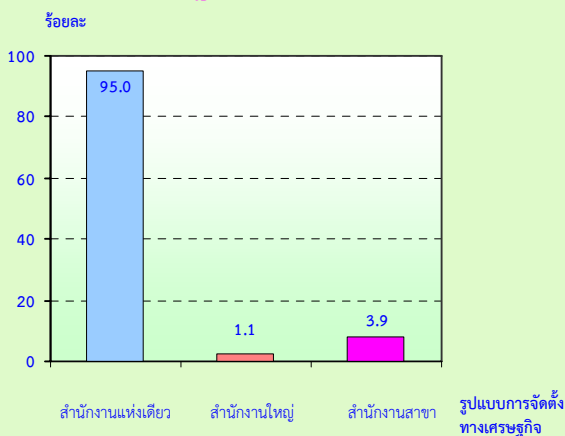

5. ระยะเวลาในการดำเนินกิจการ

สถานประกอบการธุรกิจฯ ในจังหวัดปทุมธานี ส่วนใหญ่ ร้อยละ 41.1 มีระยะเวลาในการดำเนินกิจการน้อยกว่า 5 ปี รองลงมา ร้อยละ 32.6 เป็นการดำเนินกิจการระหว่าง 5 – 9 ปี และร้อยละ 21.1 มีระยะเวลาในการดำเนินกิจการระหว่าง 10 – 19 ปี

แผนภูมิ จ ร้อยละของสถานประกอบการธุรกิจฯ จำแนกตามระยะเวลาในการดำเนินกิจการ

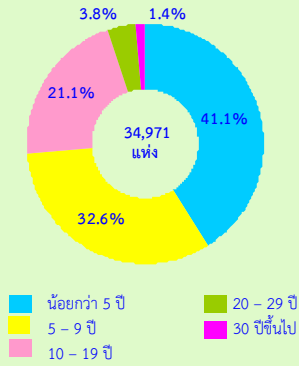

6. ทุนจดทะเบียน

สถานประกอบการธุรกิจฯ ในจังหวัดปทุมธานี ส่วนใหญ่แล้ว ร้อยละ 91.8 ไม่มีทุนจดทะเบียน สำหรับสถานประกอบการธุรกิจฯ ที่มีทุนจดทะเบียน มีเพียงเล็กน้อย หรือคิดเป็นร้อยละ 8.2 ของจำนวนสถานประกอบการทั้งสิ้น ซึ่งส่วนใหญ่มีทุนจดทะเบียนน้อยกว่า 10 ล้านบาท ที่มีทุนจดทะเบียน 10 - 99 ล้านบาท และตั้งแต่ 100 ล้านบาทขึ้นไป มีเพียงร้อยละ 5.7 และ 5.1 ตามลำดับ

แผนภูมิ ฉ ร้อยละของสถานประกอบการธุรกิจฯ จำแนกตามทุนจดทะเบียน

ทุนจดทะเบียน

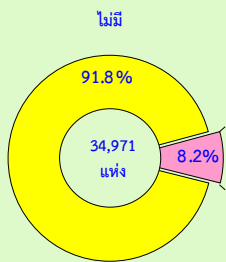

เงินทุนจดทะเบียน

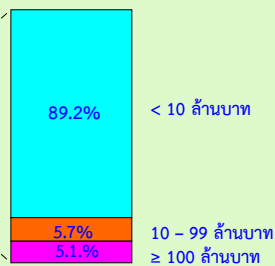

7. จำนวนคนทำงานและลูกจ้าง

คนทำงาน ซึ่งหมายถึงเจ้าของกิจการหรือหุ้นส่วนที่ทำงานโดยไม่ได้รับค่าจ้างเงินเดือนและรวมลูกจ้างที่ทำงานในสถานประกอบการพบว่า ในปี 2554 มีคนทำงานในสถานประกอบการทั้งสิ้นประมาณ 132,961 คน ซึ่งใน

จำนวนนี้เป็นคนทำงานโดยไม่ได้รับค่าจ้าง/เงินเดือนจำนวน 48,660 คน และเป็นลูกจ้าง จำนวน 84,301 คน ส่วนใหญ่ทำงานในธุรกิจด้านที่พักแรม และการบริการอาหารและเครื่องดื่ม รองลงมาเป็นธุรกิจด้านการขายปลีก (ยกเว้นยานยนต์และรถจักรยานยนต์) และธุรกิจด้านการขายส่ง (ยกเว้นยานยนต์และรถจักรยานยนต์)

แผนภูมิ ช จำนวนคนทำงานและ ลูกจ้างจำแนกตามหมวดย่อยธุรกิจ

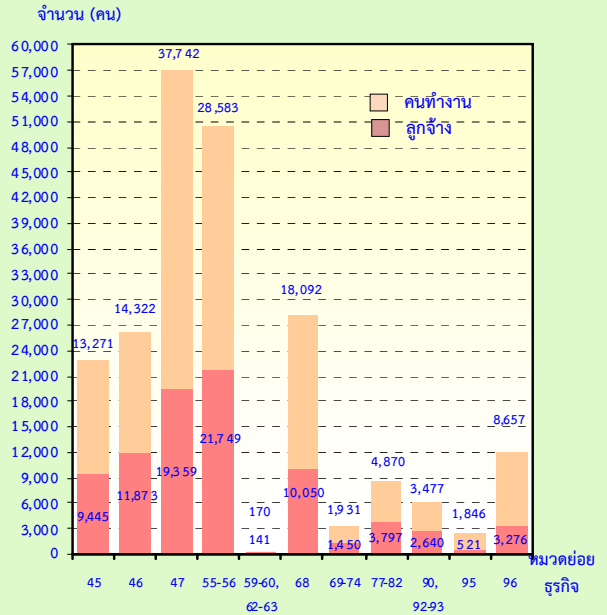

คนทำงาน หมายถึง เจ้าของกิจการหรือหุ้นส่วนที่ทำงานโดยไม่ได้รับค่าจ้างเงินเดือนและรวมลูกจ้างที่ทำงานในสถานประกอบการ

- หมวดย่อย 45 การขายส่ง และการขายปลีก การซ่อมยานยนต์ และจักรยานยนต์
- หมวดย่อย 46 การขายส่ง (ยกเว้นยานยนต์และจักรยานยนต์)
- หมวดย่อย 47 การขายปลีก (ยกเว้นยานยนต์และจักรยานยนต์)
- หมวดย่อย 55-56 ที่พักแรม การบริการอาหารและเครื่องดื่ม
- หมวดย่อย 59-60, 62-63 ข้อมูลข่าวสาร และการสื่อสาร
- หมวดย่อย 68 กิจกรรมอสังหาริมทรัพย์
- หมวดย่อย 69-74 กิจกรรมทางวิชาชีพ วิทยาศาสตร์ และเทคนิค
- หมวดย่อย 77-82 กิจกรรมการบริหารและการบริการสนับสนุน
- หมวดย่อย 90, 92-93 ศิลปะความบันเทิง และนันทนาการ
- หมวดย่อย 95 การซ่อมคอมพิวเตอร์และของใช้ส่วนบุคคลและของใช้ในครัวเรือน
- หมวดย่อย 96 กิจกรรมบริการส่วนบุคคลอื่น ๆ

8. ค่าตอบแทนแรงงาน

ลูกจ้างที่ปฏิบัติงานในสถานประกอบการธุรกิจทางการค้าและธุรกิจทางการบริการ ในจังหวัดปทุมธานี ได้รับค่าตอบแทนแรงงานเฉลี่ยต่อคนต่อปี ประมาณ 126,808.8 บาท โดยผู้ได้รับค่าตอบแทนแรงงานเฉลี่ยต่อคนต่อปีสูงสุด เป็นผู้ที่ปฏิบัติงานในธุรกิจเกี่ยวกับข้อมูลข่าวสารและการสื่อสาร ประมาณ 174,448.9 บาท สำหรับลูกจ้างที่ปฏิบัติงานอยู่ในธุรกิจด้านการบริการส่วนบุคคลอื่นๆ จะได้รับค่าตอบแทนเฉลี่ยต่อคนต่อปีต่ำสุด คือ 96,053.4 บาท

แผนภูมิ ช ค่าตอบแทนแรงงานของสถานประกอบการธุรกิจ และค่าตอบแทนแรงงานเฉลี่ยต่อคนต่อปีจำแนกตามหมวดธุรกิจ

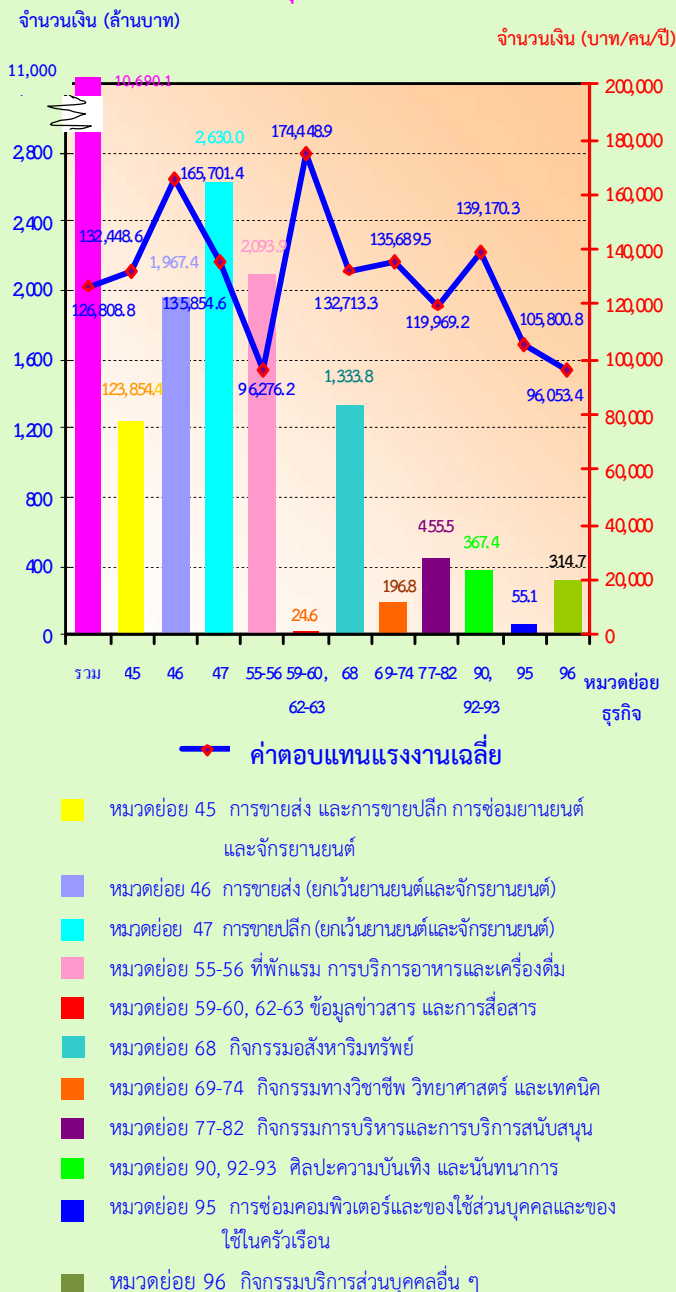

9. รายได้จากการดำเนินงาน ค่าใช้จ่ายชั้นกลาง และมูลค่าเพิ่ม

จากการดำเนินการทางธุรกิจฯ พบว่า สถานประกอบการธุรกิจฯ ในจังหวัดปทุมธานี มีรายได้จากการดำเนินงาน รวมทั้งสิ้นประมาณ 163,934.8 ล้านบาท เป็นค่าใช้จ่ายชั้นกลางประมาณ 127,552.9 ล้านบาท และมูลค่าเพิ่มประมาณ 36,381.8 ล้านบาท โดยมูลค่าเพิ่มต่อรายได้จากการดำเนินงานมีสัดส่วนประมาณ 22.2 สำหรับรายได้จากการดำเนินงานเฉลี่ยต่อสถานประกอบการมีมูลค่าประมาณ 4.7 ล้านบาท และรายได้จากการดำเนินงานเฉลี่ยต่อคนทำงาน มีมูลค่าประมาณ 1.2 ล้านบาท สำหรับด้านมูลค่าเพิ่มเฉลี่ยต่อสถานประกอบการและเฉลี่ยต่อคนทำงานมีมูลค่าประมาณ 1.0 ล้านบาท และ 273,600 บาท ตามลำดับ

เมื่อพิจารณาตามหมวดย่อยทางธุรกิจ พบว่า ธุรกิจการขายปลีก (ยกเว้นยานยนต์และจักรยานยนต์) มีรายได้จากการดำเนินงานสูงที่สุดประมาณ 60,733 ล้านบาท รองลงมาเป็นธุรกิจเกี่ยวกับการขายส่งและการขายปลีกการซ่อมแซมยานยนต์และรถจักรยานยนต์ และธุรกิจการขนส่ง (ยกเว้นยานยนต์และจักรยานยนต์) มีรายได้จากการดำเนินงานประมาณ 35,065.8 ล้านบาท และ 26,067.9 ล้านบาท ตามลำดับ สำหรับธุรกิจเกี่ยวกับข้อมูลข่าวสาร และการสื่อสาร มีรายได้จากการดำเนินงานต่ำที่สุดในรอบปี ประมาณ 372.2 ล้านบาท สำหรับมูลค่าเพิ่ม พบว่า ธุรกิจขายปลีก (ยกเว้นยานยนต์และจักรยานยนต์) มีมูลค่าเพิ่มสูงที่สุดประมาณ 11,487.3 ล้านบาท รองลงมาคือธุรกิจด้านอสังหาริมทรัพย์ ธุรกิจการขนส่ง (ยกเว้นยานยนต์และจักรยานยนต์) และธุรกิจการขนส่ง และการขายปลีกการซ่อมแซมยานยนต์และรถจักรยานยนต์ มีมูลค่าเพิ่มที่ใกล้เคียงกัน คือประมาณ 5,787.1 ล้านบาท 5,576.2 ล้านบาท และ 5,683.5 ล้านบาท ตามลำดับ สำหรับธุรกิจข้อมูลข่าวสารและการสื่อสาร มีมูลค่าเพิ่มต่ำที่สุดประมาณ 96.1 ล้านบาท

ตาราง ก รายได้จากการดำเนินงาน และมูลค่าเพิ่ม ของสถานประกอบการธุรกิจทางการค้าและธุรกิจทางการบริการ
จำแนกตามหมวดย่อยธุรกิจ

หมวดย่อยธุรกิจ	รายได้จากการดำเนินงาน			มูลค่าเพิ่ม			มูลค่าเพิ่มต่อรายได้ (ร้อยละ)
	มูลค่า (พันบาท)	ต่อสถาน-ประกอบ การ (พันบาท)	ต่อ คนทำงาน (พันบาท)	มูลค่า (พันบาท)	ต่อสถาน-ประกอบ การ (พันบาท)	ต่อ คนทำงาน (พันบาท)	
รวม	163,934,790.7	4,687.7	1,233.0	36,381,812.3	1,040.3	273.6	22.2
การขายส่ง และการขายปลีกการซ่อมแซม ยานยนต์และรถจักรยานยนต์	35,065,887.1	13,409.5	2,642.3	5,683,455.2	2,173.4	428.3	16.2
การขายส่ง (ยกเว้นยานยนต์และจักรยานยนต์)	26,067,932.2	15,138.2	1,820.1	5,576,210.7	3,238.2	389.3	21.4
การขายปลีก (ยกเว้นยานยนต์และจักรยานยนต์)	60,733,008.8	4,832.4	1,609.2	11,487,350.1	914.0	304.4	18.9
ที่พักแรม การบริการอาหารและเครื่องดื่ม	14,345,235.4	2,974.3	501.9	4,673,398.7	969.0	163.5	32.6
ข้อมูลข่าวสาร และการสื่อสาร	372,230.6	16,919.6	2,189.6	96,132.2	4,369.6	565.5	25.8
กิจกรรมอสังหาริมทรัพย์	19,338,255.3	3,448.9	1,068.9	5,787,080.2	1,032.1	319.9	29.9
กิจกรรมทางวิชาชีพ วิทยาศาสตร์และเทคโนโลยี	1,325,603.7	3,178.9	686.5	543,754.7	1,304.0	281.6	41.0
กิจกรรมการบริหารและการบริการสนับสนุน	2,473,580.7	3,027.6	507.9	950,130.3	1,163.0	195.1	38.4
ศิลปะความบันเทิง และนันทนาการ	1,551,216.1	3,252.0	446.1	554,819.1	1,163.1	159.6	35.8
การซ่อมคอมพิวเตอร์และของใช้ส่วนบุคคลและของใช้ในครัวเรือน	456,069.3	447.6	247.1	172,974.1	169.7	93.7	37.9
กิจกรรมบริการส่วนบุคคลอื่นๆ	2,205,771.5	451.6	254.8	856,507.0	175.4	98.9	38.8

10. สรุปและข้อเสนอแนะ

ผลจากการสำมะโนธุรกิจและอุตสาหกรรม พ.ศ. 2555 ของธุรกิจทางการค้าและธุรกิจทางการบริการ พบว่า มีสถานประกอบการธุรกิจที่ตั้งอยู่ในจังหวัดปทุมธานี จำนวนทั้งสิ้น 34,971 แห่ง ส่วนใหญ่หรือร้อยละ 98.4 เป็นสถานประกอบการที่มีคนทำงาน 1 – 15 คน ธุรกิจสำคัญได้แก่ ธุรกิจการขายปลีก (ยกเว้นยานยนต์และจักรยายนต์) มีประมาณร้อยละ 35.9 มีการจ้างงานทั้งสิ้น 84,301 คน ค่าตอบแทนเฉลี่ยของลูกค้าต่อคนต่อปี ประมาณ 126,808.8 บาท สำหรับรายได้จากการดำเนินงาน ค่าใช้จ่ายชั้นกลาง และมูลค่าเพิ่มมีมูลค่าทั้งสิ้น 163,934.8 ล้านบาท 127,552.9 ล้านบาท และ 36,381.8 ล้านบาท ตามลำดับ

● ปัญหาและอุปสรรคของสถานประกอบการ

ผู้ประกอบการธุรกิจฯ ในจังหวัดปทุมธานี ประมาณร้อยละ 63.8 ได้แสดงความคิดเห็นในเรื่องของปัญหาและอุปสรรคที่สำคัญในการดำเนินกิจการ ดังนี้ ปัญหาที่เกิดจากเศรษฐกิจชะลอตัว ทำให้กำลังซื้อของลูกค้าลดลง การแข่งขันทางการค้าเพิ่มมากขึ้น และต้นทุนในการดำเนินธุรกิจสูงขึ้น เป็นต้น

● ความช่วยเหลือที่ต้องการจากหน่วยงานของรัฐและข้อเสนอแนะ

สำหรับความช่วยเหลือที่ต้องการจากหน่วยงานของรัฐและข้อเสนอแนะนั้น ผู้ประกอบการธุรกิจฯ ในจังหวัดปทุมธานี ประมาณร้อยละ 57.2 ได้ระบุความต้องการและข้อเสนอแนะ ดังนี้ ต้องการให้รัฐมีมาตรการกระตุ้นเศรษฐกิจ ควรมีมาตรการควบคุมราคาสินค้า รวมทั้งมาตรการการลดหย่อนภาษี และควรมีการสนับสนุนเรื่องของแหล่งเงินทุน เป็นต้น

สารบัญตาราง

- ตาราง ก จำนวนและร้อยละของสถานประกอบการธุรกิจฯ จำแนกตามลักษณะของสถานประกอบการ
- ตาราง ข จำนวนและร้อยละของสถานประกอบการธุรกิจฯ จำแนกตามหมวดย่อยธุรกิจ
- ตาราง ค จำนวนและร้อยละของคนทำงาน ลูกจ้าง และค่าตอบแทนแรงงาน จำแนกตามขนาดของสถานประกอบการ และหมวดย่อยธุรกิจ
- ตาราง ง รายรับ ค่าใช้จ่าย มูลค่าเพิ่ม และมูลค่าเพิ่มต่อรายรับ จำแนกตามขนาดของสถานประกอบการ และหมวดย่อยธุรกิจ
- ตาราง จ รายรับและมูลค่าเพิ่มเฉลี่ยต่อสถานประกอบการและต่อคนทำงาน จำแนกตามขนาดของสถานประกอบการ และหมวดย่อยธุรกิจ

บทที่ 1

บทนำ

1.1 ความเป็นมา

สำนักงานสถิติแห่งชาติได้จัดทำสำมะโนธุรกิจทางการค้าและธุรกิจทางการบริการ และสำมะโนอุตสาหกรรมทุก 10 ปี ตามข้อเสนอแนะขององค์การสหประชาชาติ เพื่อให้ประเทศมีข้อมูลพื้นฐานที่สำคัญทางด้านธุรกิจทางการค้า ธุรกิจทางการบริการ และอุตสาหกรรมการผลิตอย่างต่อเนื่อง โดยสำมะโนธุรกิจทางการค้าและธุรกิจทางการบริการได้จัดทำมาแล้ว 3 ครั้งในปี 2509 2531 และ 2545 โดยสำมะโนอุตสาหกรรมจัดทำมาแล้ว 3 ครั้งเช่นกัน ในปี 2507 2540 และ 2550 สำหรับในปี 2555 จะครบรอบ 10 ปี การจัดทำสำมะโนธุรกิจทางการค้าและธุรกิจทางการบริการ

สืบเนื่องมาจากปัจจุบันโครงสร้างด้านเศรษฐกิจมีการเปลี่ยนแปลงรวดเร็วมากตามเทรนด์มาแล้ว ทำให้หน่วยงานหลักด้านเศรษฐกิจของประเทศ คือ กระทรวงอุตสาหกรรม (สำนักงานเศรษฐกิจอุตสาหกรรม) สำนักงานคณะกรรมการพัฒนาการเศรษฐกิจและสังคมแห่งชาติ ธนาคารแห่งประเทศไทย และกระทรวงพาณิชย์มีความจำเป็นต้องใช้ข้อมูลที่ทันสมัยเพื่อใช้ในการวิเคราะห์และติดตามสถานการณ์ด้านเศรษฐกิจของประเทศและภูมิภาค จึงขอให้สำนักงานสถิติแห่งชาติจัดทำข้อมูลสำมะโนอุตสาหกรรมจากทุก 10 ปี เป็นจัดทำทุก 5 ปี ประกอบกับปัจจุบันประเทศต่างๆ ส่วนใหญ่ได้มีการจัดทำสำมะโนด้านเศรษฐกิจทุก 5 ปี

ดังนั้น สำนักงานสถิติแห่งชาติ จึงได้วางแผนปรับการจัดทำสำมะโนอุตสาหกรรม เป็นประจำทุก 5 ปี โดยจะเริ่มดำเนินการในปี 2555 โดย บูรณาการดำเนินการไปพร้อมกับการสำมะโนธุรกิจทางการค้าและธุรกิจทางการบริการ ในปี 2555

สำหรับการเก็บรวบรวมข้อมูลแบ่งเป็น 2 ขั้นตอนคือ ขั้นการเก็บรวบรวมข้อมูลพื้นฐานของสถานประกอบการทุกประเภท และ

ขั้นการเก็บรวบรวมข้อมูลรายละเอียดของสถานประกอบการเฉพาะสถานประกอบการที่ประกอบธุรกิจทางการค้าธุรกิจทางการบริการ และอุตสาหกรรมการผลิต

1.2 วัตถุประสงค์

การเก็บรวบรวมข้อมูลรายละเอียดของสถานประกอบการ มีวัตถุประสงค์ดังนี้

1.2.1 เพื่อเก็บรวบรวมข้อมูลพื้นฐานเกี่ยวกับการประกอบธุรกิจของสถานประกอบการ เช่น จำนวน ประเภทธุรกิจ และขนาดของสถานประกอบการ จำนวนคนทำงาน ลูกจ้าง ค่าตอบแทนแรงงาน ค่าใช้จ่ายในการดำเนินงาน รายรับ แหล่งเงินทุน สินทรัพย์และหนี้สินของสถานประกอบการ เป็นต้น

1.2.2 เพื่อใช้ในการจัดทำบัญชีประชาชาติ (National Account) และสร้างตารางปัจจัยการผลิตและผลผลิตของประเทศ (Input Output Table)

1.3 ขอบข่ายและคัมรวม

ขอบข่ายในการเก็บรวบรวมข้อมูล ได้แก่ สถานประกอบการทั่วประเทศที่ดำเนินกิจการเกี่ยวกับธุรกิจการค้าปลีก การค้าส่งและการบริการ ตามการจัดประเภทมาตรฐานอุตสาหกรรมประเทศไทยปี 2552 (Thailand Standard Industrial Classification : TSIC-2009)

คัมรวม สถานประกอบการที่มีที่ตั้งที่แน่นอนทุกแห่งที่ตั้งอยู่ในเขตเทศบาลและนอกเขตเทศบาลของ **จังหวัดปทุมธานี**

1.4 คาบเวลาอ้างอิง

ข้อมูลที่เก็บรวบรวมเป็นข้อมูลของสถานประกอบการที่ดำเนินกิจการในรอบ 12 เดือน (ระหว่าง 1 มกราคม ถึง 31 ธันวาคม 2554)

1.5 รายการข้อมูลที่เก็บรวบรวม

1.5.1 ข้อมูลทั่วไปของสถานประกอบการ เช่น ประเภทธุรกิจ รูปแบบการจัดตั้งตามกฎหมาย รูปแบบการจัดตั้งทางเศรษฐกิจ ระยะเวลาในการดำเนินกิจการของสถานประกอบการ ทุนจดทะเบียนและการมีต่างประเทศร่วมลงทุนหรือถือหุ้น เป็นต้น

1.5.2 คนทำงาน ลูกจ้าง และค่าตอบแทนแรงงาน

1.5.3 ค่าใช้จ่ายของสถานประกอบการ

1.5.4 รายรับของสถานประกอบการ

1.5.5 แหล่งเงินทุนของสถานประกอบการ

1.5.6 สินทรัพย์และหนี้สินของสถานประกอบการ

1.5.7 ผลกระทบจากอุทกภัยต่อสถานประกอบการในปี 2554

1.5.8 ความคิดเห็นและข้อเสนอแนะของสถานประกอบการ

1.6 ประโยชน์ของข้อมูล

1.6.1 ใช้ในการวางแผนพัฒนาเศรษฐกิจของประเทศให้มีประสิทธิภาพ กำหนดนโยบายและทิศทางการพัฒนาเศรษฐกิจในระดับประเทศและระดับท้องถิ่น การจัดทำแผนส่งเสริมวิสาหกิจขนาดกลางและขนาดย่อม (SMEs) จัดทำบัญชีประชาชาติเพื่อกำหนดทิศทางการขยายตัวทางเศรษฐกิจ

1.6.2 ใช้เป็นเครื่องมือสำหรับผู้ประกอบการในการวางแผนธุรกิจการตัดสินใจลงทุนการขยายกิจการ ขยายสาขา ซึ่งก่อให้เกิดการจ้างงานเพิ่มขึ้น นอกจากนี้ยังสามารถใช้ข้อมูลพิจารณาเปรียบเทียบกับกิจการอื่นๆ เพื่อให้ธุรกิจประสบความสำเร็จ ซึ่งเป็นผลทำให้การเจริญเติบโตทางด้านเศรษฐกิจในประเทศโดยรวมดีขึ้น

1.6.3 ใช้ในการพิจารณาประกอบการตัดสินใจในการลงทุนการศึกษาวิเคราะห์เชิงลึกในธุรกิจที่อยู่ในความสนใจและเรื่องที่เกี่ยวข้อง

บทที่ 2 สรุปข้อมูลที่สำคัญ

2.1 ข้อมูลทั่วไปของสถานประกอบการธุรกิจ ทางการค้าและธุรกิจทางการบริการ 2.1.1 จำนวนสถานประกอบการ

จากผลการจัดทำสำมะโนธุรกิจและอุตสาหกรรม พ.ศ.2555 (ธุรกิจทางการค้าและทางการบริการ) พบว่าจังหวัดปทุมธานี มีจำนวนสถานประกอบการทั้งสิ้น 34,971 แห่ง โดยตั้งอยู่ที่อำเภอคลองหลวง

มากที่สุด คือ 12,290 แห่ง รองลงมาได้แก่อำเภอธัญบุรี 8,543 แห่ง อำเภอลำลูกกา 7,140 แห่ง อำเภอเมืองปทุมธานี 5,278 แห่ง อำเภอสามโคก 751 แห่ง สำหรับอำเภอลาดหลุมแก้วและอำเภอหนองเสือ มีจำนวนสถานประกอบการธุรกิจที่ใกล้เคียงกัน คือ 493 และ 475 แห่ง ตามลำดับ

ตาราง ก จำนวนและร้อยละของสถานประกอบการธุรกิจ จำแนกตามลักษณะของสถานประกอบการ

ลักษณะของสถานประกอบการ	จำนวน	ร้อยละ
รวม	34,971	100.0
ขนาดของสถานประกอบการ		
1 – 15 คน	34,407	98.4
16 – 25 คน	276	0.8
26 – 30 คน	66	0.2
31 – 50 คน	114	0.3
51 – 200 คน	84	0.2
มากกว่า 200 คน	24	0.1
รูปแบบการจัดตั้งตามกฎหมาย		
ส่วนบุคคล	30,724	87.8
ห้างหุ้นส่วนจำกัด ห้างหุ้นส่วนสามัญนิติบุคคล	884	2.5
บริษัทจำกัด บริษัทจำกัด (มหาชน)	3,341	9.6
ส่วนราชการ รัฐวิสาหกิจ สหกรณ์ อื่น ๆ	23	0.1
รูปแบบการจัดตั้งทางเศรษฐกิจ		
สำนักงานแห่งเดียว	33,234	95.0
สำนักงานใหญ่	362	1.1
สำนักงานสาขา	1,374	3.9
ระยะเวลาในการดำเนินงาน		
น้อยกว่า 5 ปี	14,358	41.1
5 – 9 ปี	11,404	32.6
10 – 19 ปี	7,377	21.1
20 – 29 ปี	1,331	3.8
ตั้งแต่ 30 ปีขึ้นไป	501	1.4

2.1.2 ขนาดของสถานประกอบการ

ขนาดของสถานประกอบการธุรกิจทางการค้า และธุรกิจทางการบริการ ในจังหวัดปทุมธานี มีจำนวนทั้งสิ้น 34,971 แห่ง พบว่า ส่วนใหญ่เป็นสถานประกอบการขนาดเล็ก มีขนาดคนทำงาน 1 – 15 คน จำนวน 34,407 แห่ง หรือร้อยละ 98.4 รองลงมาได้แก่สถานประกอบการที่มีขนาดคนทำงาน 16 – 25 คน จำนวน 276 แห่ง หรือร้อยละ 0.8 สถานประกอบการที่มีคนทำงาน 31 – 50 คน มีจำนวน 114 แห่ง ร้อยละ 0.3 นอกนั้นเป็นสถานประกอบการที่มีคนทำงาน 51 -200 คน 26 – 31 คน และมากกว่า 200 คน มีจำนวน 84 แห่ง 66 แห่ง และ 24 แห่ง ตามลำดับ

2.1.3 รูปแบบการจัดตั้งตามกฎหมาย

สถานประกอบการธุรกิจฯ ส่วนใหญ่ในจังหวัดปทุมธานี 30,724 แห่ง คิดเป็นร้อยละ 87.8 มีรูปแบบการจัดตั้งเป็นส่วนบุคคล สำหรับสถานประกอบการที่จัดตั้งเป็นบริษัท บริษัทจำกัด (มหาชน) มีจำนวน 3,341 แห่ง หรือร้อยละ 9.6 สถานประกอบการที่มีรูปแบบการจัดตั้งตามกฎหมายเป็นห้างหุ้นส่วนจำกัด ห้างหุ้นส่วนสามัญนิติบุคคล มีจำนวน 884 แห่ง หรือร้อยละ 2.5 และสถานประกอบการที่มีรูปแบบอื่นๆ ได้แก่ส่วนราชการ รัฐวิสาหกิจ สหกรณ์ จำนวน 23 แห่ง ร้อยละ 0.1

2.1.4 รูปแบบการจัดตั้งทางเศรษฐกิจ

รูปแบบการจัดตั้งทางเศรษฐกิจของสถานประกอบการธุรกิจทางการค้าและธุรกิจทางการบริการ พบว่า ส่วนใหญ่มีรูปแบบการจัดตั้งเป็นสำนักงานแห่งเดียว จำนวน 33,234 แห่ง หรือร้อยละ 95.0 สำหรับสถานประกอบการธุรกิจฯ ที่มีรูปแบบการจัดตั้งเป็นสำนักงานสาขา มีจำนวน 1,374 แห่ง ร้อยละ 3.9 และที่มีการจัดตั้งเป็นสำนักงานใหญ่ มีจำนวน 362 แห่ง หรือคิดเป็นร้อยละ 1.1

2.1.5 ระยะเวลาในการดำเนินการ

สำหรับระยะเวลาในการดำเนินการ พบว่าสถานประกอบการส่วนใหญ่ จำนวน 14,358 แห่ง ร้อยละ 41.1 มีระยะเวลาในการดำเนินการน้อยกว่า 5 ปี รองลงมาได้แก่สถานประกอบการที่ดำเนินการ 5 – 9 ปี มีจำนวน 11,404 แห่ง หรือร้อยละ 32.6 ที่ดำเนินการ ระหว่าง 10 – 19 ปี จำนวน 7,377 แห่ง ร้อยละ 21.1 ดำเนินกิจการระหว่าง 20 – 29 ปี มีจำนวน 1,331 แห่ง ร้อยละ 3.8 และที่ดำเนินการตั้งแต่ 30 ปีขึ้นไป มีจำนวน 501 แห่ง หรือคิดเป็นร้อยละ 1.4

2.1.6 หมวดย่อยธุรกิจ

เมื่อพิจารณา ตามหมวดย่อยธุรกิจ แล้วพบว่า ในจังหวัดปทุมธานี มีสถานประกอบการที่ดำเนินธุรกิจเกี่ยวกับการขายปลีก (ยกเว้นยานยนต์และจักรยานยนต์) มีมากที่สุด จำนวน 12,568 แห่ง หรือร้อยละ 35.9 รองลงมาเป็นสถานประกอบการ ที่ประกอบธุรกิจด้านอสังหาริมทรัพย์ จำนวน 5,607 แห่ง หรือร้อยละ 16.0 ประกอบธุรกิจด้านการบริการอาหารและเครื่องดื่ม จำนวน 4,780 แห่ง หรือร้อยละ 13.7 และกิจกรรมบริการส่วนบุคคลอื่นๆ มีจำนวน 4,884 แห่ง หรือคิดเป็นร้อยละ 14.0

ตาราง ข จำนวนและร้อยละของสถานประกอบการธุรกิจฯ จำแนกตามหมวดย่อยธุรกิจ

หมวดย่อยธุรกิจ	จำนวน	ร้อยละ
รวม	34,971	100.0
การขายส่งและการขายปลีก การซ่อมยานยนต์ และจักรยานยนต์	2,615	7.5
การขายส่ง (ยกเว้นยานยนต์และจักรยานยนต์)	1,722	4.9
การขายปลีก (ยกเว้นยานยนต์และจักรยานยนต์)	12,568	35.9
ที่พักแรม	43	0.1
การบริการอาหารและเครื่องดื่ม	4,780	13.7
การผลิตภาพยนตร์ วิดีทัศน์ และรายการโทรทัศน์	9	-
การบันทึกเสียงลงบนสื่อ และการจัดพิมพ์จำหน่ายหรือเผยแพร่ดนตรี		
การจัดผังรายการและการแพร่ภาพกระจายเสียง	5	-
การจัดทำโปรแกรมคอมพิวเตอร์ การให้คำปรึกษาเกี่ยวกับคอมพิวเตอร์ และกิจกรรมที่เกี่ยวข้อง	8	-
กิจกรรมอสังหาริมทรัพย์	5,607	16.0
กิจกรรมทางกฎหมายและการบัญชี กิจกรรมของสำนักงานใหญ่และการบริการให้คำปรึกษาด้านการบริหารจัดการ	133	0.4
กิจกรรมด้านสถาปัตยกรรมและวิศวกรรม รวมถึงการทดสอบ และการวิเคราะห์ทางเทคนิค	19	0.1
การโฆษณาและการวิจัยตลาด	97	0.3
กิจกรรมทางวิชาชีพ วิทยาศาสตร์ และเทคนิคอื่นๆ	168	0.5
กิจกรรมการให้เช่า	254	0.7
กิจกรรมการจ้างงาน	60	0.2
กิจกรรมของตัวแทนธุรกิจท่องเที่ยว การจัดงานที่เกี่ยวข้อง การบริการสำรอง และกิจกรรมที่เกี่ยวข้อง	26	0.1
การบริการรักษาความปลอดภัยและการสืบสวน	33	0.1
กิจกรรมการบริการสำหรับอาคารและภูมิทัศน์	19	0.1
การบริการด้านการบริหารและสนับสนุนการดำเนินงานของสำนักงาน และกิจกรรมอื่นๆ ที่สนับสนุนทางธุรกิจ	425	1.2
กิจกรรมการสร้างสรรค์ศิลปะและความบันเทิง	8	-
กิจกรรมการพนันและการเสี่ยงโชค	10	-
กิจกรรมด้านการกีฬา ความบันเทิง และการนันทนาการ	459	1.3
การซ่อมคอมพิวเตอร์และของใช้ส่วนบุคคลและของใช้ในครัวเรือน	1,019	2.9
กิจกรรมบริการส่วนบุคคลอื่นๆ	4,884	14.0

หมายเหตุ : - ไม่มีข้อมูล หรือข้อมูลมีค่าเป็น 0 หรือมีข้อมูลจำนวนเล็กน้อย

2.2 ข้อมูลสถิติที่สำคัญจำแนกตามขนาดของสถานประกอบการ และหมวดย่อยธุรกิจ

2.2.1 คนทำงานและค่าตอบแทนแรงงาน

1) จำนวนคนทำงาน

คนทำงาน ซึ่งหมายถึงเจ้าของกิจการหรือหุ้นส่วนที่ทำงานโดยไม่ได้รับค่าจ้าง เงินเดือน และรวมลูกจ้างที่ทำงานในสถานประกอบการ พบว่าในจังหวัดปทุมธานี มีจำนวนคนทำงานทั้งสิ้น 132,961 คน ส่วนใหญ่อยู่ในสถานประกอบการขนาดเล็ก ที่มีคนทำงาน 1 – 15 คน มีจำนวนทั้งสิ้น 104,185 คน หรือร้อยละ 78.3

เมื่อพิจารณาจากหมวดย่อยทางธุรกิจแล้วพบว่า ส่วนใหญ่คนทำงานจะปฏิบัติงานในสถานประกอบการธุรกิจด้านการขายปลีก (ยกเว้นยานยนต์และจักรยายนต์) ถึงร้อยละ 28.4 รองลงมาเป็นสถานประกอบการด้านการบริการอาหารและเครื่องดื่ม ร้อยละ 20.8 ด้านอสังหาริมทรัพย์ ร้อยละ 13.6 สำหรับสถานประกอบการธุรกิจการขายส่ง (ยกเว้นยานยนต์และจักรยายนต์) และธุรกิจการขายส่งและการขายปลีก การซ่อมยานยนต์ และจักรยายนต์ มีสัดส่วนใกล้เคียงกัน คือร้อยละ 10.8 และ 10.0 ตามลำดับ

2) จำนวนลูกจ้าง

เมื่อพิจารณาการจ้างงานแล้วพบว่า จังหวัดปทุมธานี มีลูกจ้างอยู่ในสถานประกอบการธุรกิจทั้งสิ้น 84,301 คน เมื่อจำแนกตามขนาดของสถานประกอบการ พบว่า ส่วนใหญ่เป็นลูกจ้างที่ปฏิบัติงานในสถานประกอบการที่มีคนทำงาน 1 – 15 คน ประมาณร้อยละ 66.3 รองลงมาเป็นลูกจ้างที่อยู่ในสถานประกอบการที่มีคนทำงานมากกว่า 200 คน ร้อยละ 10.2

เมื่อพิจารณาการจ้างงานตามหมวดย่อยธุรกิจพบว่า มีลูกจ้างที่ปฏิบัติงานในธุรกิจด้านการบริการอาหารและเครื่องดื่ม มากที่สุด จำนวน 20,857 คน หรือร้อยละ 24.7 รองลงมาปฏิบัติงานอยู่ในธุรกิจการขายปลีก (ยกเว้นยานยนต์และจักรยายนต์) จำนวน 19,359 คน หรือร้อยละ 23.0 สำหรับลูกจ้างที่ปฏิบัติงานอยู่ในธุรกิจการขายส่ง (ยกเว้นยานยนต์และจักรยายนต์) และการขายส่งขายปลีก การซ่อมยานยนต์ และจักรยายนต์ มีจำนวน 11,873 คน หรือร้อยละ 14.1 และ 9,445 คน หรือร้อยละ 11.2 ตามลำดับ ที่เหลือปฏิบัติงานในธุรกิจนอกเหนือจากที่กล่าวข้างต้น

3) ค่าตอบแทนแรงงาน

ลูกจ้างที่ปฏิบัติงานในสถานประกอบการธุรกิจทางการค้าและธุรกิจทางการบริการในจังหวัดปทุมธานี ได้รับค่าตอบแทนแรงงานรวมทั้งสิ้นประมาณ 10,690.1 ล้านบาท หรือโดยเฉลี่ย 126,808.8 บาทต่อคนต่อปี โดยลูกจ้างที่อยู่ในสถานประกอบการที่มีคนทำงานมากกว่า 200 คน ได้รับค่าตอบแทนเฉลี่ยสูงสุด 188,755.7 บาทต่อคนต่อปี

เมื่อพิจารณาค่าตอบแทนแรงงาน ตามหมวดย่อยธุรกิจ พบว่า ธุรกิจเกี่ยวกับการจัดทำโปรแกรมคอมพิวเตอร์ การให้คำปรึกษาเกี่ยวกับคอมพิวเตอร์ และกิจกรรมที่เกี่ยวข้อง ได้รับค่าตอบแทนแรงงานเฉลี่ยต่อคนต่อปี สูงสุดคือ 221,061.9 บาท รองลงมาได้แก่ ผู้ที่ปฏิบัติงานในธุรกิจด้านการผลิตภาพยนตร์ วิดีทัศน์ และรายการโทรทัศน์ การบันทึกเสียงลงบนสื่อ และการจัดพิมพ์จำหน่ายหรือเผยแพร่ดนตรี และการขายส่ง (ยกเว้นยานยนต์และจักรยายนต์) ได้รับค่าตอบแทนเฉลี่ยต่อคนต่อปี 168,043.5 บาท และ 165,701.4 บาท ตามลำดับ

**ตาราง ค จำนวนและร้อยละของคนทำงาน ลูกจ้าง และค่าตอบแทนแรงงาน จำแนกตามขนาดของ
สถานประกอบการ และหมวดย่อยธุรกิจ**

ขนาดของสถานประกอบการ/ หมวดย่อยธุรกิจ	จำนวน สถาน- ประกอบ การ	คนทำงาน		ลูกจ้าง		ค่าตอบแทนแรงงาน	
		จำนวน	ร้อยละ	จำนวน	ร้อยละ	มูลค่า (ล้านบาท)	เฉลี่ยต่อ คนต่อปี (บาท)
รวม	34,971	132,961	100.0	84,301	100.0	10,690.1	126,808.8
ขนาดของสถานประกอบการ							
1 – 15 คน	34,407	104,185	78.3	55,925	66.3	6,014.4	107,543.6
16 – 25 คน	276	5,419	4.1	5,219	6.2	702.8	134,657.5
26 – 30 คน	66	1,855	1.4	1,825	2.2	246.3	134,961.0
31 – 50 คน	114	4,466	3.4	4,384	5.2	659.3	150,399.6
51 – 200 คน	84	8,467	6.4	8,382	9.9	1,450.2	173,017.7
มากกว่า 200 คน	24	8,568	6.4	8,567	10.2	1,617.1	188,755.7
หมวดย่อยธุรกิจ							
การขายส่งและการขายปลีก การซ่อมยานยนต์ และจักรยานยนต์	2,615	13,271	10.0	9,445	11.2	1,251.0	132,448.6
การขายส่ง (ยกเว้นยานยนต์และจักรยานยนต์)	1,722	14,322	10.8	11,873	14.1	1,967.4	165,701.4
การขายปลีก (ยกเว้นยานยนต์และจักรยานยนต์)	12,568	37,742	28.4	19,359	23.0	2,630.0	135,854.6
ที่พักแรม	43	929	0.7	892	1.1	122.9	137,807.8
การบริการอาหารและเครื่องดื่ม	4,780	27,654	20.8	20,857	24.7	1,971.0	94,500.0
การผลิตภาพยนตร์ วิทยุทัศน์ และรายการโทรทัศน์ การบันทึกเสียง ลงบนสื่อ และการจัดพิมพ์จำหน่ายหรือเผยแพร่ดนตรี	9	122	0.1	115	0.1	19.3	168,043.5
การจัดตั้งรายการและการแพร่ภาพกระจายเสียง	5	13	-	5	-	0.6	126,000.0
การจัดทำโปรแกรมคอมพิวเตอร์ การให้คำปรึกษา เกี่ยวกับคอมพิวเตอร์ และกิจกรรมที่เกี่ยวข้อง	8	35	-	21	-	4.6	221,061.9
กิจกรรมอสังหาริมทรัพย์	5,607	18,092	13.6	10,050	11.9	1,333.8	132,713.3
กิจกรรมทางกฎหมายและการบัญชี กิจกรรมของสำนักงานใหญ่ และการบริการให้คำปรึกษาด้านการบริหารจัดการ	133	409	0.3	287	0.3	42.5	148,063.4
กิจกรรมด้านสถาปัตยกรรมและวิศวกรรม รวมถึงการทดสอบ และการวิเคราะห์ทางเทคนิค	19	169	0.1	152	0.2	19.0	125,197.4
การโฆษณาและการวิจัยตลาด	97	347	0.3	221	0.3	24.0	108,730.3
กิจกรรมทางวิชาชีพ วิทยาศาสตร์ และเทคนิคอื่นๆ	168	1,006	0.8	790	0.9	111.2	140,754.7
กิจกรรมการให้เช่า	254	661	0.5	327	0.4	43.0	131,482.9
กิจกรรมการจ้างงาน	60	1,538	1.2	1,493	1.8	183.0	122,540.7
กิจกรรมของตัวแทนธุรกิจท่องเที่ยว การจัดหาเที่ยว การบริการสำรอง และกิจกรรมที่เกี่ยวข้อง	26	83	0.1	48	0.1	6.8	142,381.3
การบริการรักษาความปลอดภัยและการสืบสวน	33	762	0.6	737	0.9	108.3	146,913.3
กิจกรรมการบริการสำหรับอาคารและภูมิทัศน์	19	556	0.4	544	0.6	57.1	104,972.6
การบริการด้านการบริหารและสนับสนุนการดำเนินงาน ของสำนักงาน และกิจกรรมอื่นๆ ที่สนับสนุนทางธุรกิจ	425	1,270	1.0	648	0.8	57.4	88,519.3
กิจกรรมการสร้างสรรคศิลปะและความบันเทิง	8	112	0.1	74	0.1	4.8	64,540.5
กิจกรรมด้านการกีฬา ความบันเทิง และการนันทนาการ และ กิจกรรมการพนันและการเสี่ยงโชค	469	3,365	2.5	2,566	3.0	362.6	141,322.6
การซ่อมคอมพิวเตอร์และของใช้ส่วนบุคคลและของใช้ในครัวเรือน	1,019	1,846	1.4	521	0.6	55.1	105,800.8
กิจกรรมบริการส่วนบุคคลอื่นๆ	4,884	8,657	6.5	3,276	3.9	314.7	96,053.4

หมายเหตุ : - ไม่มีข้อมูล หรือข้อมูลมีค่าเป็น 0 หรือมีข้อมูลจำนวนเล็กน้อย

2.2.2 รายได้จากการดำเนินงาน

ค่าใช้จ่ายชั้นกลางและมูลค่าเพิ่ม

จากการดำเนินการประกอบธุรกิจทางการค้า และธุรกิจทางการบริการ ในจังหวัดปทุมธานี มีรายได้จากการดำเนินงาน รวมทั้งสิ้นประมาณ 163,934.8 ล้านบาท โดยส่วนใหญ่ หรือร้อยละ 55.5 จะเป็นรายได้จากการดำเนินงานที่มาจากสถานประกอบการที่มีขนาดคนทำงาน 1 – 15 คน สำหรับสถานประกอบการที่มีรายได้จากการดำเนินงานน้อยที่สุด หรือร้อยละ 3.6 อยู่ในธุรกิจที่มีขนาดคนทำงาน 26 – 30 คน เมื่อพิจารณาจากหมวดย่อยธุรกิจ แล้วพบว่า ธุรกิจจากการขายปลีก (ยกเว้นยานยนต์และจักรยายนต์) มีรายได้จากการดำเนินงานมากที่สุด คือมีมูลค่าถึง 60,733.0 ล้านบาท หรือร้อยละ 37.0 รองลงมาได้แก่ธุรกิจการขายส่งและการขายปลีก การซ่อมแซมยานยนต์ และจักรยายนต์ มีมูลค่า 35,065.9 หรือร้อยละ 21.4 ธุรกิจการขายส่ง (ยกเว้นยานยนต์และจักรยายนต์) มูลค่า 26,067.9 ล้านบาท หรือร้อยละ 15.9 ธุรกิจอสังหาริมทรัพย์ มีมูลค่า 19,338.3 ล้านบาท หรือร้อยละ 11.8 และธุรกิจด้านการบริการอาหารและเครื่องดื่ม มีมูลค่า 13,864.6 ล้านบาท หรือร้อยละ 8.5 ร้อยละ 53.0 อยู่ในธุรกิจที่มีขนาดของสถานประกอบการ 1 – 15 คน

สำหรับค่าใช้จ่ายชั้นกลางในจังหวัดปทุมธานี มีมูลค่าประมาณ 127,553.0 ล้านบาท ส่วนใหญ่ หรือเมื่อพิจารณาจากหมวดย่อยธุรกิจแล้วพบว่า ร้อยละ 38.6 อยู่ในธุรกิจประเภทการขายปลีก (ยกเว้นยานยนต์และจักรยายนต์) ร้อยละ 23.0 อยู่ในธุรกิจด้านการขายส่งและการขายปลีก การซ่อมยานยนต์และจักรยายนต์ ธุรกิจการขายส่ง (ยกเว้นยานยนต์และจักรยายนต์) และธุรกิจด้านอสังหาริมทรัพย์ คิดเป็นร้อยละ 16.1 และ 10.6 ตามลำดับ

เมื่อพิจารณาถึงมูลค่าเพิ่มของสถานประกอบการธุรกิจ แล้วพบว่า สถานประกอบการธุรกิจในจังหวัดปทุมธานีมีมูลค่าเพิ่มถึง 36,381.8 ล้านบาท โดยส่วนใหญ่แล้ว จะอยู่ในสถานประกอบการที่มีขนาดของคนทำงาน 1 – 15 คน สำหรับสถานประกอบการที่มีขนาดคนทำงาน 26 – 30 คน มีมูลค่าเพิ่มเพียงเล็กน้อย คือคิดเป็นร้อยละ 2.4 ของสถานประกอบการทั้งหมด และเมื่อจำแนกตามหมวดย่อยธุรกิจแล้ว พบว่า สถานประกอบการธุรกิจประเภทที่พักแรม มีมูลค่าเพิ่มมากที่สุด ถึงร้อยละ 31.6 สำหรับธุรกิจประเภทอสังหาริมทรัพย์ ธุรกิจการขายส่งและการขายปลีก การซ่อมแซมยานยนต์ และจักรยายนต์ และธุรกิจการขายส่ง (ยกเว้นยานยนต์และจักรยายนต์) มีสัดส่วนที่ไม่ต่างกันมากนัก คือร้อยละ 15.9, 15.6 และ 15.3 ตามลำดับ

**ตาราง ง รายได้จากการดำเนินงาน ค่าใช้จ่ายชั้นกลาง มูลค่าเพิ่มและมูลค่าเพิ่มต่อรายรับ จำแนกตามขนาดของ
สถานประกอบการและหมวดย่อยธุรกิจ**

(หน่วย : ล้านบาท)

ขนาดของสถานประกอบการ/ หมวดย่อยธุรกิจ	รายได้จากการดำเนินงาน		ค่าใช้จ่ายชั้นกลาง		มูลค่าเพิ่ม		มูลค่าเพิ่มต่อรายรับ จากการดำเนินงาน (ร้อยละ)
	มูลค่า (ล้านบาท)	ร้อยละ	มูลค่า (ล้านบาท)	ร้อยละ	มูลค่า (ล้านบาท)	ร้อยละ	
รวม	163,934.8	100.0	127,553.0	100.0	36,381.8	100.0	22.2
ขนาดของสถานประกอบการ							
1 – 15 คน	91,035.5	55.5	67,662.2	53.0	23,373.2	64.2	25.7
16 – 25 คน	14,130.5	8.6	11,958.2	9.4	2,172.2	6.0	15.4
26 – 30 คน	5,894.1	3.6	4,998.2	3.9	895.9	2.4	15.2
31 – 50 คน	17,218.5	10.5	14,781.6	11.6	2,436.9	6.7	14.2
51 – 200 คน	21,574.0	13.2	17,589.8	13.8	3,984.2	11.0	18.5
มากกว่า 200 คน	14,082.2	8.6	10,562.9	8.3	3,519.4		25.0
หมวดย่อยธุรกิจ							
การขายส่งและการขายปลีก การซ่อมยานยนต์ และจักรยานยนต์	35,065.9	21.4	29,382.4	23.0	5,683.5	15.6	16.2
การขายส่ง (ยกเว้นยานยนต์และจักรยานยนต์)	26,067.9	15.9	20,491.7	16.1	5,576.2	15.3	21.4
การขายปลีก (ยกเว้นยานยนต์และจักรยานยนต์)	60,733.0	37.0	49,245.7	38.6	11,487.4	31.6	18.9
ที่พักแรม	480.7	0.3	218.7	0.2	262.0	0.7	54.5
การบริการอาหารและเครื่องดื่ม	13,864.6	8.5	9,453.1	7.4	4,411.4	12.1	31.8
การผลิตภาพยนตร์ วิทยุทัศน์ และรายการโทรทัศน์ การบันทึกเสียง ลงบนสื่อ และการจัดพิมพ์จำหน่ายหรือเผยแพร่ดนตรี	287.0	0.2	207.8	0.2	79.2	0.2	27.6
การจัดผังรายการและการแพร่ภาพกระจายเสียง	3.8	-	2.7	-	1.1	-	29.3
การจัดทำโปรแกรมคอมพิวเตอร์ การให้คำปรึกษา เกี่ยวกับคอมพิวเตอร์ และกิจกรรมที่เกี่ยวข้อง	81.4	-	65.6	0.1	15.8	-	19.5
กิจกรรมอสังหาริมทรัพย์	19,338.3	11.8	13,551.2	10.6	5,787.1	15.9	29.9
กิจกรรมทางกฎหมายและการบัญชี กิจกรรมของสำนักงานใหญ่ และการบริการให้คำปรึกษาด้านการบริหารจัดการ	206.2	0.1	62.4	-	143.7	0.4	69.7
กิจกรรมด้านสถาปัตยกรรมและวิศวกรรม รวมถึงการ ทดสอบ และการวิเคราะห์ทางเทคนิค	396.1	0.2	291.5	0.2	104.6	0.3	26.4
การโฆษณาและการวิจัยตลาด	160.3	0.1	99.2	0.1	61.0	0.2	38.1
กิจกรรมทางวิชาชีพ วิทยาศาสตร์ และเทคนิคอื่นๆ	563.1	0.3	328.7	0.3	234.4	0.6	41.6
กิจกรรมการให้เช่า	325.5	0.2	188.2	0.1	137.3	0.4	42.2
กิจกรรมการจ้างงาน	756.2	0.5	494.0	0.4	262.2	0.7	34.7
กิจกรรมของตัวแทนธุรกิจท่องเที่ยว การจัดหาเที่ยว การบริการสำรอง และกิจกรรมที่เกี่ยวข้อง	50.9	-	23.1	-	27.8	0.1	54.7
การบริการรักษาความปลอดภัยและการสืบสวน	213.5	0.1	74.6	0.1	139.0	0.4	65.1
กิจกรรมการบริการสำหรับอาคารและภูมิทัศน์	181.6	0.1	82.6	0.1	99.0	0.3	54.5
การบริการด้านการบริหารและสนับสนุนการดำเนินงาน ของสำนักงาน และกิจกรรมอื่นๆ ที่สนับสนุนทางธุรกิจ	945.8	0.6	661.1	0.5	284.8	0.8	30.1
กิจกรรมการสร้างสรรคศิลปะและความบันเทิง	11.5	-	4.4	-	7.1	-	61.9
กิจกรรมด้านการศึกษา ความบันเทิง และการนันทนาการ และ กิจกรรมการพนันและการเสี่ยงโชค	1,535.4	0.9	990.2	0.8	545.3	1.5	35.5
การซ่อมคอมพิวเตอร์และของใช้ส่วนบุคคลและของใช้ในครัวเรือน	456.1	0.3	283.1	0.2	173.0	0.5	37.9
กิจกรรมบริการส่วนบุคคลอื่นๆ	2,205.8	1.3	1,349.3	1.1	856.5	2.4	38.8

หมายเหตุ : - ไม่มีข้อมูล หรือข้อมูลมีค่าเป็น 0 หรือมีข้อมูลจำนวนเล็กน้อย

2.2.3 รายได้จากการดำเนินงานและ มูลค่าเพิ่มเฉลี่ยต่อสถานประกอบการ

เมื่อพิจารณารายได้จากการดำเนินงานเฉลี่ยต่อสถานประกอบการแล้ว พบว่า สถานประกอบการในจังหวัดปทุมธานี มีรายได้จากการดำเนินงานเฉลี่ยแล้วประมาณ 4.6 ล้านบาท โดยสถานประกอบการที่มีขนาดคนทำงาน มากกว่า 200 คน จะมีรายได้เฉลี่ยต่อสถานประกอบการจากการดำเนินงานสูงสุด โดยมีมูลค่าถึง 256.8 ล้านบาท และสถานประกอบการที่มีขนาด คนทำงาน 1 – 15 คน จะมีรายได้เฉลี่ยต่อสถานประกอบการต่ำสุด ประมาณ 2.6 ล้านบาท

และเมื่อจำแนกตามหมวดย่อยธุรกิจแล้ว พบว่า ธุรกิจประเภทการผลิตภาพยนตร์ วิทยุทัศน์ และการจัดพิมพ์จำหน่ายหรือเผยแพร่ดนตรี มีรายได้จากการดำเนินงานเฉลี่ยต่อสถานประกอบการสูงสุด คือ มีมูลค่าถึง 31.9 ล้านบาท

2.2.4 รายได้จากการดำเนินงาน และ มูลค่าเพิ่มเฉลี่ยต่อคนทำงาน

เมื่อพิจารณารายได้จากการดำเนินงานเฉลี่ยต่อคนทำงานแล้ว พบว่า จังหวัดปทุมธานี มีรายได้จากการดำเนินงานเฉลี่ยต่อคนทำงาน ประมาณ 1.2 ล้านบาท โดยสถานประกอบการที่มีขนาดคนทำงาน ตั้งแต่ 51 - 200 คน จะมีรายได้จากการดำเนินงานเฉลี่ยต่อคนทำงาน สูงที่สุด โดยมีมูลค่าถึง 3.8 ล้านบาท รองลงมาเป็นสถานประกอบการที่มีขนาดคนทำงาน 26 – 30 คน โดยจะมีรายได้จากการดำเนินงานเฉลี่ยต่อคนทำงาน ประมาณ 3.2 ล้านบาท และสถานประกอบการที่มีรายได้จากการดำเนินงานเฉลี่ยต่อคนทำงานต่ำสุด มีมูลค่า 0.9 ล้านบาท เป็นสถานประกอบการที่มีขนาดคนทำงาน 1 – 15 คน

และเมื่อจำแนกตามหมวดย่อยธุรกิจแล้ว พบว่า ธุรกิจประเภทการขายส่งและการขายปลีก การซ่อมยานยนต์และจักรยานยนต์ มีรายได้จากการดำเนินงานเฉลี่ยต่อคนทำงานสูงถึง 2.6 ล้านบาท สำหรับธุรกิจการผลิตภาพยนตร์หรือเผยแพร่ดนตรี ธุรกิจการจัดทำโปรแกรมคอมพิวเตอร์ การให้คำปรึกษาเกี่ยวกับคอมพิวเตอร์ และกิจกรรมที่เกี่ยวข้อง และธุรกิจประเภทสถาปัตยกรรมและวิศวกรรม รวมถึงการทดสอบและการวิเคราะห์ทางเทคนิค มีรายได้จากการดำเนินงานเฉลี่ยต่อคนทำงาน ใกล้เคียงกัน คือมีมูลค่าประมาณ 2.4 ล้านบาท, 2.3 ล้านบาท และ 2.3 ล้านบาท ตามลำดับ

ตาราง จ รายได้จากการดำเนินงานและมูลค่าเพิ่มเฉลี่ยต่อสถานประกอบการ และต่อคนทำงาน จำแนกตามขนาดของสถานประกอบการ และหมวดย่อยธุรกิจ

(หน่วย : พันบาท)

ขนาดของสถานประกอบการ/ หมวดย่อยธุรกิจ	รายได้จากการดำเนินงานเฉลี่ย		มูลค่าเพิ่มเฉลี่ย	
	ต่อสถาน- ประกอบการ	ต่อคนทำงาน	ต่อสถาน- ประกอบการ	ต่อคนทำงาน
รวม	4,687.7	1,233.0	1,040.3	273.6
ขนาดของสถานประกอบการ				
1 – 15 คน	2,645.8	873.8	679.3	224.3
16 – 25 คน	51,197.4	2,607.6	7,870.5	400.9
26 – 30 คน	89,304.8	3,177.4	13,574.2	483.0
31 – 50 คน	151,039.8	3,855.5	21,376.4	545.7
51 – 200 คน	256,833.3	2,548.0	47,430.6	470.6
มากกว่า 200 คน				
หมวดย่อยธุรกิจ				
การขายส่งและการขายปลีก การซ่อมยานยนต์ และจักรยานยนต์	13,409.5	2,642.3	2,173.4	428.3
การขายส่ง (ยกเว้นยานยนต์และจักรยานยนต์)	15,138.2	1,820.1	3,238.2	389.3
การขายปลีก (ยกเว้นยานยนต์และจักรยานยนต์)	4,832.4	1,609.2	914.0	304.4
ที่พักแรม	11,178.6	517.4	6,092.6	282.0
การบริการอาหารและเครื่องดื่ม	2,900.5	501.4	922.9	159.5
การผลิตภาพยนตร์ วิทยุทัศน์ และรายการโทรทัศน์ การบันทึกเสียง ลงบนสื่อ และการจัดพิมพ์จำหน่ายหรือเผยแพร่ดนตรี	31,886.3	2,352.3	8,796.9	649.0
การจัดพิมพ์รายการและการแพร่ภาพกระจายเสียง	761.0	292.7	223.0	85.8
การจัดทำโปรแกรมคอมพิวเตอร์ การให้คำปรึกษา เกี่ยวกับคอมพิวเตอร์ และกิจกรรมที่เกี่ยวข้อง	10,181.1	2,327.1	1,980.6	452.7
กิจกรรมอสังหาริมทรัพย์	3,448.9	1,068.9	1,032.1	319.9
กิจกรรมทางกฎหมายและการบัญชี	1,404.2	471.7	1,042.3	350.1
กิจกรรมทางกฎหมายและการบัญชี กิจกรรมของสำนักงานใหญ่และ การบริการให้คำปรึกษาด้านการบริหารจัดการ	1,550.4	504.2	1,080.5	351.3
กิจกรรมด้านสถาปัตยกรรมและวิศวกรรม รวมถึงการ ทดสอบ และการวิเคราะห์ทางเทคนิค	20,846.4	2,343.7	5,504.1	618.8
การวิจัยและพัฒนาเชิงวิทยาศาสตร์		0.0	0.0	0.0
การโฆษณาและการวิจัยตลาด	1,652.3	461.9	629.3	175.9
กิจกรรมทางวิชาชีพ วิทยาศาสตร์ และเทคนิคอื่นๆ	3,351.9	559.8	1,395.3	233.0
กิจกรรมการให้เช่า	1,281.5	492.4	540.6	207.7
กิจกรรมการจ้างงาน	12,603.1	491.7	4,369.7	170.5
กิจกรรมของตัวแทนธุรกิจท่องเที่ยว การจัดงานเที่ยว การบริการสำรอง และกิจกรรมที่เกี่ยวข้อง	1,958.8	613.6	1,071.0	335.5
การบริการรักษาความปลอดภัยและการสืบสวน	6,470.1	280.2	4,210.7	182.4
กิจกรรมการบริการสำหรับอาคารและภูมิทัศน์	9,559.0	326.7	5,213.1	178.1
การบริการด้านการบริหารและสนับสนุนการดำเนินงาน ของสำนักงาน และกิจกรรมอื่นๆ ที่สนับสนุนทางธุรกิจ	2,225.5	744.8	670.1	224.2
กิจกรรมการสร้างสรรค์ศิลปะและความบันเทิงและกิจกรรมการพนัน และการเสี่ยงโชค	1,863.6	390.4	1,134.0	228.6
กิจกรรมด้านการกีฬา ความบันเทิง และการนันทนาการ	3,345.2	458.3	1,187.9	162.8
การซ่อมคอมพิวเตอร์และของใช้ส่วนบุคคลและของใช้ในครัวเรือน	447.6	247.1	169.7	93.7
กิจกรรมบริการส่วนบุคคลอื่นๆ	451.6	254.8	175.4	98.9

STATISTICAL TABLES

PART 1 OPERATION INFORMATION OF BUSINESS
ESTABLISHMENTS BY SIZE OF ESTABLISHMENT

LIST OF STATISTICAL TABLES

- PART 1** OPERATION INFORMATION OF BUSINESS ESTABLISHMENTS BY SIZE OF ESTABLISHMENT
- TABLE 1** PRINCIPAL STATISTICS OF BUSINESS ESTABLISHMENTS IN 2011 BY SIZE OF ESTABLISHMENT
- TABLE 2** NUMBER OF PERSONS ENGAGED OF BUSINESS ESTABLISHMENTS IN 2011 BY WORK STATUS, SEX AND SIZE OF ESTABLISHMENT
- TABLE 3** NUMBER OF BUSINESS ESTABLISHMENT'S EMPLOYEES BY NUMBER OF DAYS WORKED PER WEEK, AVERAGE NUMBER OF HOURS WORKED PER DAY BY EMPLOYEES AND SIZE OF ESTABLISHMENT
- TABLE 4** REMUNERATION OF BUSINESS ESTABLISHMENTS IN 2011 BY SIZE OF ESTABLISHMENT
- TABLE 5** TOTAL EXPENSES, VALUE OF STOCKS AND CHANGE IN VALUE OF STOCKS OF BUSINESS ESTABLISHMENTS IN 2011 BY SIZE OF ESTABLISHMENT
- TABLE 6** TOTAL RECEIPTS OF BUSINESS ESTABLISHMENTS IN 2011 BY SIZE OF ESTABLISHMENT
- TABLE 7** BOOK VALUE OF ASSETS BUSINESS ESTABLISHMENTS ON JANUARY 1, 2011 BY SIZE OF ESTABLISHMENT
- TABLE 8** BOOK VALUE OF ASSETS BUSINESS ESTABLISHMENTS ON DECEMBER 31, 2011 BY SIZE OF ESTABLISHMENT
- TABLE 9** VALUE OF CHANGED FIXED ASSETS OF BUSINESS ESTABLISHMENTS DURING JANUARY - DECEMBER, 2011 BY SIZE OF ESTABLISHMENT

ตาราง 1 ข้อมูลสถิติที่สำคัญของสถานประกอบการธุรกิจในปี 2554 จำแนกตามขนาดของสถานประกอบการ

TABLE 1 PRINCIPAL STATISTICS OF BUSINESS ESTABLISHMENTS IN 2011 BY SIZE OF ESTABLISHMENT

(พันบาท In Thousand Baht)

ขนาดของสถานประกอบการ	จำนวน	จำนวน	ลูกจ้าง Employees		รายได้จากการดำเนินงาน Income	ค่าใช้จ่ายขั้นกลาง Intermediate consumption	มูลค่าเพิ่ม Value added	Size of establishment
	สถานประกอบการ	คนทำงาน	จำนวน	ค่าตอบแทน แรงงาน Remuneration				
	Number of establishments	Number of persons engaged						
รวม	34,971	132,961	84,301	10,690,111.4	163,934,790.7	127,552,978.2	36,381,812.5	Total
1 - 15 คน	34,407	104,185	55,925	6,014,375.4	91,035,403.5	67,662,209.8	23,373,193.7	1 - 15 persons
16 - 25 คน	276	5,419	5,219	702,777.5	14,130,493.6	11,958,233.3	2,172,260.3	16 - 25 persons
26 - 30 คน	66	1,855	1,825	246,303.8	5,894,118.0	4,998,219.0	895,899.0	26 - 30 persons
31 - 50 คน	114	4,466	4,384	659,351.7	17,218,534.1	14,781,624.9	2,436,909.2	31 - 50 persons
51 - 200 คน	84	8,467	8,382	1,450,233.3	21,573,995.9	17,589,822.5	3,984,173.4	51 - 200 persons
มากกว่า 200 คน	24	8,568	8,567	1,617,069.8	14,082,245.6	10,562,868.8	3,519,376.8	More than 200 persons

ที่มา : สำมะโนธุรกิจและอุตสาหกรรม พ.ศ. 2555 (ธุรกิจทางการค้าและธุรกิจทางการบริการ) จังหวัด ปทุมธานี สำนักงานสถิติแห่งชาติ กระทรวงเทคโนโลยีสารสนเทศและการสื่อสาร

Source : The 2012 Business and Industrial Census (Trade and Services Industry) Pathum Thani Province, National Statistical Office, Ministry of Information and Communication Technology.

ตาราง 2 จำนวนคนทำงานของสถานประกอบการธุรกิจในปี 2554 จำแนกตามสถานภาพการทำงาน เพศ และขนาดของสถานประกอบการ

TABLE 2 NUMBER OF PERSONS ENGAGED OF BUSINESS ESTABLISHMENTS IN 2011 BY WORK STATUS, SEX AND SIZE OF ESTABLISHMENT

ขนาดของสถานประกอบการ	จำนวน สถาน- ประกอบการ Number of establishments	รวม Total						ลูกจ้าง Employees									Size of establishment
		คนทำงานโดยไม่ได้รับค่าจ้าง/ เงินเดือน Unpaid workers			รวม Total			ระดับบริหารจัดการ Management level			ระดับปฏิบัติการ Operation level						
		รวม	ชาย	หญิง	รวม	ชาย	หญิง	รวม	ชาย	หญิง	รวม	ชาย	หญิง				
		Total	Male	Female	Total	Male	Female	Total	Male	Female	Total	Male	Female				
รวม	34,971	132,961	62,249	70,711	48,660	19,582	29,078	84,301	42,667	41,634	6,816	3,012	3,804	77,485	39,655	37,830	Total
1 - 15 คน	34,407	104,185	47,259	56,926	48,260	19,364	28,896	55,925	27,895	28,030	4,180	1,670	2,510	51,745	26,225	25,520	1 - 15 persons
16 - 25 คน	276	5,419	2,849	2,570	200	107	93	5,219	2,743	2,476	578	270	308	4,641	2,473	2,169	16 - 25 persons
26 - 30 คน	66	1,855	1,001	854	31	20	11	1,825	981	843	217	93	123	1,608	888	720	26 - 30 persons
31 - 50 คน	114	4,466	2,289	2,177	83	48	35	4,384	2,241	2,143	486	231	255	3,898	2,010	1,887	31 - 50 persons
51 - 200 คน	84	8,467	4,294	4,173	85	43	42	8,382	4,251	4,131	1,042	598	445	7,339	3,653	3,686	51 - 200 persons
มากกว่า 200 คน	24	8,568	4,558	4,010	1	1	-	8,567	4,557	4,010	313	150	162	8,254	4,406	3,848	More than 200 persons

ที่มา : สำมะโนธุรกิจและอุตสาหกรรม พ.ศ. 2555 (ธุรกิจทางการค้าและธุรกิจทางการบริการ) จังหวัด ปทุมธานี สำนักงานสถิติแห่งชาติ กระทรวงเทคโนโลยีสารสนเทศและการสื่อสาร

Source : The 2012 Business and Industrial Census (Trade and Services Industry) Pathum Thani Province, National Statistical Office, Ministry of Information and Communication Technology.

ตาราง 3 จำนวนสถานประกอบการธุรกิจที่มีลูกจ้าง จำแนกตามจำนวนวันทำงานต่อสัปดาห์ จำนวนชั่วโมงทำงานเฉลี่ยต่อวันของลูกจ้าง และขนาดของสถานประกอบการ

TABLE 3 NUMBER OF BUSINESS ESTABLISHMENT'S EMPLOYEES BY NUMBER OF DAYS WORKED PER WEEK, AVERAGE NUMBER OF HOURS WORKED PER DAY BY EMPLOYEES AND SIZE OF ESTABLISHMENT

ขนาดของสถานประกอบการ	จำนวนสถาน- ประกอบการที่มีลูกจ้าง		ลูกจ้าง Employees												Size of establishment
	Number of establishment's employees		จำนวนวันทำงานต่อสัปดาห์						จำนวนชั่วโมงทำงานเฉลี่ยต่อวัน (เฉลี่ยทุกกะ)						
			Number of days worked per week						Average number of hours worked per day						
	จำนวน	ร้อยละ	<5		5 - 6		7		< 8		8 - 10		> 10		
Number	%	จำนวน	ร้อยละ	จำนวน	ร้อยละ	จำนวน	ร้อยละ	จำนวน	ร้อยละ	จำนวน	ร้อยละ	จำนวน	ร้อยละ	จำนวน	ร้อยละ
รวม	14,609	100.0	50	0.3	10,401	71.2	4,158	28.5	611	4.2	12,306	84.2	1,693	11.6	Total
1 - 15 คน	14,045	100.0	50	0.4	9,907	70.5	4,088	29.1	604	4.3	11,794	84.0	1,647	11.7	1 - 15 persons
16 - 25 คน	276	100.0	-	-	229	83.0	47	17.0	5	1.7	237	85.9	34	12.4	16 - 25 persons
26 - 30 คน	66	100.0	-	-	57	87.1	9	12.9	1	1.5	63	94.9	2	3.6	26 - 30 persons
31 - 50 คน	114	100.0	-	-	105	92.0	9	8.0	1	0.9	110	96.1	4	3.1	31 - 50 persons
51 - 200 คน	84	100.0	-	-	79	93.9	5	6.2	-	-	82	97.6	2	2.4	51 - 200 persons
มากกว่า 200 คน	24	100.0	-	-	24	100.0	-	-	-	-	21	86.1	3	13.9	More than 200 persons

ที่มา : สำมะโนธุรกิจและอุตสาหกรรม พ.ศ. 2555 (ธุรกิจทางการค้าและธุรกิจทางการบริการ) จังหวัด ปทุมธานี สำนักงานสถิติแห่งชาติ กระทรวงเทคโนโลยีสารสนเทศและการสื่อสาร

Source : The 2012 Business and Industrial Census (Trade and Services Industry) Pathum Thani Province, National Statistical Office, Ministry of Information and Communication Technology.

ตาราง 4 ค่าตอบแทนแรงงานของสถานประกอบการธุรกิจในปี 2554 จำแนกตามขนาดของสถานประกอบการ

TABLE 4 REMUNERATION OF BUSSINESS ESTABLISHMENTS IN 2011 BY SIZE OF ESTABLISHMENT

(พันบาท In Thousand Baht)

ขนาดของสถานประกอบการ	จำนวน สถาน- ประกอบการ Number of establishments	จำนวนลูกจ้าง Number of employees	รวม Total	ค่าจ้าง เงินเดือน Wages, salaries	โบนัส ฯลฯ Overtime bonus etc.	สวัสดิการและผลประโยชน์ตอบแทน Fringe benefits		เงินที่สถานประกอบการ จ่ายสมทบเข้ากองทุน เพื่อการประกันสังคมฯลฯ Employer's contribution to social security	Size of establishment
						ค่ารักษาพยาบาล Medical care	อื่น ๆ Others		
รวม	34,971	84,301	10,690,111.4	9,469,853.0	680,328.0	40,789.7	165,460.4	333,680.3	Total
1 - 15 คน	34,407	55,925	6,014,375.4	5,464,905.8	279,272.8	7,859.9	97,853.3	164,483.7	1 - 15 persons
16 - 25 คน	276	5,219	702,777.5	593,086.4	72,771.0	2,273.6	9,607.9	25,038.6	16 - 25 persons
26 - 30 คน	66	1,825	246,303.8	220,318.9	14,003.2	945.6	3,260.7	7,775.3	26 - 30 persons
31 - 50 คน	114	4,384	659,351.7	561,203.8	62,742.6	584.5	11,106.5	23,714.2	31 - 50 persons
51 - 200 คน	84	8,382	1,450,233.3	1,199,609.0	155,514.3	27,005.3	23,289.2	44,815.5	51 - 200 persons
มากกว่า 200 คน	24	8,567	1,617,069.8	1,430,729.1	96,024.0	2,120.9	20,342.8	67,853.0	More than 200 persons

ที่มา : สำมะโนธุรกิจและอุตสาหกรรม พ.ศ. 2555 (ธุรกิจทางการค้าและธุรกิจทางการบริการ) จังหวัด ปทุมธานี สำนักงานสถิติแห่งชาติ กระทรวงเทคโนโลยีสารสนเทศและการสื่อสาร

Source : The 2012 Business and Industrial Census (Trade and Services Industry) Pathum Thani Province, National Statistical Office, Ministry of Information and Communication Technology.

ตาราง 5 ค่าใช้จ่ายทั้งสิ้น มูลค่าสินค้าและวัสดุประกอบและส่วนเปลี่ยนแปลงสินค้าของสถานประกอบการธุรกิจปี 2554 จำแนกตามขนาดของสถานประกอบการ

TABLE 5 TOTAL EXPENSES , VALUE OF STOCKS AND CHANGE IN VALUE OF STOCKS OF BUSINESS ESTABLISHMENTS IN 2011 BY SIZE OF ESTABLISHMENT

(พันบาท In Thousand Baht)

ขนาดของสถานประกอบการ	จำนวน สถาน- ประกอบการ Number of establishments	รวม Total	ค่าซื้อสินค้า เพื่อการจำหน่าย และ/หรือให้บริการ Value of goods purchased for sale or rendering services	ค่าไฟฟ้า Electricity	ค่าน้ำประปา Water supply	ค่าน้ำมันเชื้อเพลิง Fuels	ค่าใช้จ่าย เกี่ยวกับการ ใช้บริการ อินเทอร์เน็ต Cost of internet services	ค่าใช้จ่าย เกี่ยวกับการ บำรุงรักษา คอมพิวเตอร์ คอมพิวเตอร์ accessories and equipment etc.	ค่าซ่อมแซม สิ่งก่อสร้าง ยานพาหนะ เครื่องจักร และเครื่องมือ ฯลฯ Repair and Repair on machinery and equipment etc.	ค่าเช่า ยานพาหนะ เครื่องจักร และเครื่องมือ ฯลฯ Rent on vehicles, machinery and equipment etc.	ค่าเช่าอาคาร Rent on building	ค่าใช้จ่ายอื่นๆ expenses	มูลค่าสินค้าและวัสดุประกอบคงเหลือ Value of stocks		ส่วน เปลี่ยนแปลง ของสินค้าและ วัสดุประกอบ คงเหลือ Change in value of stocks	Size of establishment
													1 ม.ค. 54 Jan 1, 2011	31 ม.ค. 54 Dec 31, 2011		
รวม	34,971	128,500,027.7	111,403,319.7	2,665,746.9	659,619.0	2,090,583.0	73,575.0	71,468.5	913,968.8	142,645.3	3,689,823.2	6,789,278.4	22,047,216.5	21,261,067.8	-786,148.7	Total
1 - 15 คน	34,407	68,169,335.0	56,603,670.6	2,065,132.9	592,349.1	1,814,143.1	63,248.4	47,304.6	592,510.9	74,469.6	3,307,306.3	3,009,199.6	11,322,725.0	10,795,012.2	-527,712.9	1 - 15 persons
16 - 25 คน	276	11,978,924.7	10,741,966.6	88,300.7	15,863.7	127,724.9	2,574.1	2,663.3	64,456.7	3,376.4	200,552.1	731,446.0	2,527,494.2	2,422,463.0	-105,031.2	16 - 25 persons
26 - 30 คน	66	5,027,892.5	4,661,913.8	60,155.7	5,579.6	19,809.2	969.4	1,482.1	34,466.3	3,439.5	22,306.3	217,770.7	725,749.5	626,467.0	-99,282.6	26 - 30 persons
31 - 50 คน	114	14,813,577.1	14,128,477.9	49,587.4	8,811.8	52,115.7	1,397.3	1,586.3	41,762.7	43,721.7	61,615.0	424,501.2	1,351,568.2	1,302,098.5	-49,469.7	31 - 50 persons
51 - 200 คน	84	17,865,680.3	15,846,489.7	249,891.1	22,100.2	48,950.6	3,627.2	6,261.4	76,028.1	16,792.7	94,786.0	1,500,753.4	5,278,426.2	5,332,061.6	53,635.5	51 - 200 persons
มากกว่า 200 คน	24	10,644,618.1	9,420,801.1	152,679.1	14,914.6	27,839.6	1,758.6	12,170.8	104,744.0	845.5	3,257.4	905,607.5	841,253.4	782,965.5	-58,287.8	More than 200 persons

ที่มา : สำมะโนธุรกิจและอุตสาหกรรม พ.ศ. 2555 (ธุรกิจทางการค้าและธุรกิจทางการบริการ) จังหวัด ปทุมธานี สำนักงานสถิติแห่งชาติ กระทรวงเทคโนโลยีสารสนเทศและการสื่อสาร

Source : The 2012 Business and Industrial Census (Trade and Services Industry) Pathum Thani Province, National Statistical Office, Ministry of Information and Communication Technology.

ตาราง 6 รายรับทั้งสิ้นของสถานประกอบการธุรกิจในปี 2554 จำแนกตามขนาดของสถานประกอบการ

TABLE 6 TOTAL RECEIPTS OF BUSINESS ESTABLISHMENTS IN 2011 BY SIZE OF ESTABLISHMENT

(พันบาท In Thousand Baht)

ขนาดของสถานประกอบการ	จำนวน สถาน ประกอบการ Number of establishments	จำนวน สถาน ประกอบการ ที่มีรายรับ ผ่านเว็บไซต์ Number of establishments having online sales	รวม Total	รายรับจากการขายสินค้าและบริการ		รายรับจาก การให้เช่าที่ดิน Receipts from rent on land	รายรับจากการ ให้เช่าอาคาร Receipts from rent on building	รายรับจากการ ให้เช่ายานพาหนะ เครื่องจักรและ เครื่องมืออาลา Receipts from rent on vehicles and machinery etc.	ดอกเบี้ยรับ/ เงินปันผลรับ Interest/ dividend	กำไรจากการ เปลี่ยนแปลง อัตรา แลกเปลี่ยน Gain from currency exchange	รายรับอื่นๆ Other receipts	Size of establishment
				Receipts from sales of goods and services								
				รวม Total	รายรับ ผ่านเว็บไซต์ Online sales							
รวม	34,971	4	165,029,535.2	161,807,706.3	150,695.0	36,683.1	1,226,875.6	117,725.9	261,313.6	10,599.2	1,568,631.7	Total
1 - 15 คน	34,407	1	91,664,409.2	90,776,454.0	20.0	2,712.5	315,879.3	3,170.1	97,499.9	1,080.4	467,613.0	1 - 15 persons
16 - 25 คน	276	-	14,250,737.5	14,037,028.0	-	770.0	3,782.1	-	14,135.1	307.6	194,714.7	16 - 25 persons
26 - 30 คน	66	2	6,000,090.7	5,917,026.6	150,000.0	909.3	2,180.0	1,065.1	4,035.5	1,745.4	73,128.8	26 - 30 persons
31 - 50 คน	114	-	17,279,292.1	16,803,016.0	-	360.0	496.9	159.8	9,057.1	1,871.2	464,331.2	31 - 50 persons
51 - 200 คน	84	1	21,594,144.4	20,794,391.0	675.0	6,381.7	302,435.6	110,080.3	61,807.6	5,594.6	313,453.6	51 - 200 persons
มากกว่า 200 คน	24	-	14,240,861.5	13,479,790.8	-	25,549.5	602,101.7	3,250.6	74,778.5	-	55,390.4	More than 200 persons

ที่มา : สำมะโนธุรกิจและอุตสาหกรรม พ.ศ. 2555 (ธุรกิจทางการค้าและธุรกิจทางการบริการ) จังหวัด ปทุมธานี สำนักงานสถิติแห่งชาติ กระทรวงเทคโนโลยีสารสนเทศและการสื่อสาร

Source : The 2012 Business and Industrial Census (Trade and Services Industry) Pathum Thani Province, National Statistical Office, Ministry of Information and Communication Technology.

ตาราง 7 มูลค่าตามบัญชีของสินทรัพย์ของสถานประกอบการธุรกิจ ณ วันที่ 1 มกราคม 2554 จำแนกตามขนาดของสถานประกอบการ
TABLE 7 BOOK VALUE OF ASSETS OF BUSSINESS ESTABLISHMENTS ON JANUARY 1, 2011 BY SIZE OF ESTABLISHMENT

(พันบาท In Thousand Baht)

ขนาดของสถานประกอบการ	จำนวน สถาน- ประกอบการ Number of establishments	มูลค่าตามบัญชีของสินทรัพย์ต้นงวด Book value of assets on Jan. 1, 2011															Size of establishment
		รวมทั้งสิ้น Total	สินทรัพย์หมุนเวียน Current assets						สินทรัพย์ถาวรสุทธิ Net fixed assets						สินทรัพย์อื่น ๆ Other assets		
			รวม Total	เงินสด Cash	ลูกหนี้การค้า (สุทธิ) Accounts receivable (net)	สินค้าคงเหลือ (สุทธิ) Stock or inventories (net)	สินทรัพย์ หมุนเวียนอื่นๆ Other current assets	รวม Total	ที่ดิน Land	อาคารและ สิ่งก่อสร้าง Building and construction	เครื่องจักร Machinery	ยานพาหนะ Vehicles	เครื่องใช้ สำนักงาน Office appliances	เครื่องมือ อื่นๆ Equipment		สินทรัพย์ ถาวรอื่น ๆ Other fixed assets	
รวม	34,971	207,253,284.7	65,805,915.9	22,852,800.6	15,699,094.5	22,047,216.5	5,206,804.2	136,360,990.2	43,263,331.9	72,257,437.2	2,322,908.3	11,849,098.8	2,490,888.0	3,030,165.2	1,147,160.7	5,086,378.7	Total
1 - 15 คน	34,407	138,189,467.1	34,355,263.0	15,905,194.3	5,948,227.3	11,322,725.0	1,179,116.4	102,412,022.5	30,440,657.0	58,305,641.5	855,427.5	9,976,380.8	1,224,600.8	1,483,358.2	125,956.7	1,422,181.6	1 - 15 persons
16 - 25 คน	276	11,404,820.6	7,261,851.2	1,026,698.5	3,346,876.0	2,527,494.2	360,782.5	3,898,272.7	1,611,657.9	1,362,809.5	321,925.7	250,725.3	194,217.4	117,107.6	39,829.3	244,696.7	16 - 25 persons
26 - 30 คน	66	12,513,041.7	4,419,759.1	2,949,291.6	611,975.0	725,749.5	132,742.9	7,862,402.8	2,153,640.5	3,822,391.2	49,148.6	642,284.0	424,219.6	748,279.4	22,439.4	230,879.8	26 - 30 persons
31 - 50 คน	114	7,047,327.5	4,044,489.8	909,749.2	1,426,743.0	1,351,568.2	356,429.5	2,841,423.7	566,557.9	1,141,944.0	447,902.7	347,069.6	196,677.8	111,009.7	30,262.1	161,414.1	31 - 50 persons
51 - 200 คน	84	22,660,370.0	12,239,163.4	1,342,809.2	2,725,154.2	5,278,426.2	2,892,773.8	9,429,383.4	2,465,346.4	5,183,374.6	399,347.5	534,666.1	178,795.0	321,969.1	345,884.6	991,823.2	51 - 200 persons
มากกว่า 200 คน	24	15,438,257.8	3,485,389.3	719,057.9	1,640,119.0	841,253.4	284,959.0	9,917,485.2	6,025,472.2	2,441,276.3	249,156.4	97,973.0	272,377.4	248,441.1	582,788.7	2,035,383.2	More than 200 persons

ที่มา : สัมมะโนธุรกิจและอุตสาหกรรม พ.ศ. 2555 (ธุรกิจทางการค้าและธุรกิจทางการบริการ) จังหวัด ปทุมธานี สำนักงานสถิติแห่งชาติ กระทรวงเทคโนโลยีสารสนเทศและการสื่อสาร

Source : The 2012 Business and Industrial Census (Trade and Services Industry) Pathum Thani Province, National Statistical Office, Ministry of Information and Communication Technology .

ตาราง 8 มูลค่าตามบัญชีของสินทรัพย์ของสถานประกอบการธุรกิจ ณ วันที่ 31 ธันวาคม 2554 จำแนกตามขนาดของสถานประกอบการ

TABLE 8 BOOK VALUE OF ASSETS OF BUSSINESS ESTABLISHMENTS ON DECEMBER 31, 2011 BY SIZE OF ESTABLISHMENT

(พันบาท In Thousand Baht)

ขนาดของสถานประกอบการ	จำนวน สถาน- ประกอบการ Number of establishments	มูลค่าตามบัญชีของสินทรัพย์ปลายงวด Book value of assets on Dec. 31, 2011															สินทรัพย์อื่น ๆ Other assets	ขนาดของสถานประกอบการ Size of establishment
		รวมทั้งสิ้น Total	สินทรัพย์หมุนเวียน Current assets						สินทรัพย์ถาวรสุทธิ Net fixed assets						สินทรัพย์อื่น ๆ Other assets			
			รวม Total	เงินสด Cash	ลูกหนี้การค้า (สุทธิ) Accounts receivable (net)	สินค้าคงเหลือ (สุทธิ) Stock or inventories (net)	สินทรัพย์ หมุนเวียนอื่นๆ Other current assets	รวม Total	ที่ดิน Land	อาคารและ สิ่งก่อสร้าง Building and construction	เครื่องจักร Machinery	ยานพาหนะ Vehicles	เครื่องใช้ สำนักงาน Office appliances	เครื่องมือ อื่นๆ Other Equipment		สินทรัพย์ ถาวรอื่น ๆ Other fixed assets		
รวม	34,971	201,796,573.4	64,588,928.5	23,464,644.3	14,504,430.4	21,261,067.8	5,358,786.0	132,880,661.0	45,507,151.0	69,563,673.7	1,967,633.0	9,838,884.7	2,284,437.3	2,529,118.7	1,189,762.6	4,326,983.9	Total	
1 - 15 คน	34,407	134,259,500.4	33,638,559.0	16,352,617.0	5,522,797.2	10,795,012.2	968,132.6	99,371,656.5	32,571,130.2	55,393,503.6	747,361.7	8,229,946.3	1,110,601.2	1,214,985.7	104,127.8	1,249,284.9	1 - 15 persons	
16 - 25 คน	276	11,595,639.5	7,673,853.5	1,222,024.9	3,727,780.9	2,422,463.0	301,584.7	3,669,541.6	1,642,113.3	1,198,905.5	248,329.9	203,828.4	172,166.5	93,741.3	110,456.8	252,244.4	16 - 25 persons	
26 - 30 คน	66	12,695,375.7	4,421,165.6	2,911,119.9	733,423.5	626,467.0	150,155.2	8,053,187.7	2,151,265.6	4,325,897.9	48,444.7	526,098.8	382,532.0	598,758.9	20,189.7	221,022.4	26 - 30 persons	
31 - 50 คน	114	6,833,377.5	4,067,785.4	1,000,082.8	1,246,429.7	1,302,098.5	519,174.4	2,624,165.7	619,685.9	998,515.0	379,952.7	305,910.6	190,510.9	103,470.2	26,120.5	141,426.5	31 - 50 persons	
51 - 200 คน	84	22,387,253.3	11,894,780.4	1,325,119.8	2,186,450.8	5,332,061.6	3,051,148.1	9,529,349.8	2,446,504.3	5,394,401.8	350,583.0	476,204.1	158,330.9	288,215.9	415,109.7	963,123.1	51 - 200 persons	
มากกว่า 200 คน	24	14,025,426.9	2,892,784.6	653,679.9	1,087,548.2	782,965.5	368,590.9	9,632,759.7	6,076,451.6	2,252,449.9	192,961.0	96,896.6	270,295.8	229,946.7	513,758.1	1,499,882.6	More than 200 persons	

ที่มา : สำมะโนธุรกิจและอุตสาหกรรม พ.ศ. 2555 (ธุรกิจทางการค้าและธุรกิจทางการบริการ) จังหวัด ปทุมธานี สำนักงานสถิติแห่งชาติ กระทรวงเทคโนโลยีสารสนเทศและการสื่อสาร

Source : The 2012 Business and Industrial Census (Trade and Services Industry) Pathum Thani Province, National Statistical Office, Ministry of Information and Communication Technology.

ตาราง 9 มูลค่าสินทรัพย์ถาวรของสถานประกอบการธุรกิจที่เปลี่ยนแปลงระหว่าง มกราคม - ธันวาคม 2554 จำแนกตามขนาดของสถานประกอบการ
 TABLE 9 VALUE OF CHANGED FIXED ASSETS OF BUSSINESS ESTABLISHMENTS DURING JANUARY - DECEMBER, 2011 BY SIZE OF ESTABLISHMENT

(พันบาท In Thousand Baht)

ขนาดของสถานประกอบการ	จำนวน สถาน- ประกอบการ Number of establishments	มูลค่าสินทรัพย์ ถาวรที่ซื้อหรือ ผลิตขึ้นเอง Value of new or cost producing of fixed assets	มูลค่าสินทรัพย์ ถาวรที่ขาย Value of disposal of fixed assets	ค่าโอน กรรมสิทธิ์ Ownership transfer fee	Size of establishment
รวม	34,971	3,660,888.6	1,545,132.1	28,000.3	Total
1 - 15 คน	34,407	1,243,436.0	606,819.1	27,575.3	1 - 15 persons
16 - 25 คน	276	69,155.6	10,559.0	400.0	16 - 25 persons
26 - 30 คน	66	26,996.9	20,429.2	-	26 - 30 persons
31 - 50 คน	114	75,656.7	979.3	-	31 - 50 persons
51 - 200 คน	84	930,179.8	35,047.6	25.0	51 - 200 persons
มากกว่า 200 คน	24	1,315,463.6	871,297.8	-	More than 200 persons

ที่มา : สำมะโนธุรกิจและอุตสาหกรรม พ.ศ. 2555 (ธุรกิจทางการค้าและธุรกิจทางการบริการ) จังหวัด ปทุมธานี สำนักงานสถิติแห่งชาติ กระทรวงเทคโนโลยีสารสนเทศและการสื่อสาร

Source : The 2012 Business and Industrial Census (Trade and Services Industry) Pathum Thani Province, National Statistical Office, Ministry of Information and Communication Technology.

PART 2 OPERATION INFORMATION OF BUSINESS
ESTABLISHMENTS BY DIVISION OF
BUSINESS INDUSTRY

LIST OF STATISTICAL TABLES

PART 2 OPERATION INFORMATION OF BUSINESS ESTABLISHMENTS BY DIVISION OF BUSINESS INDUSTRY

- TABLE 1** PRINCIPAL STATISTICS OF BUSINESS ESTABLISHMENTS IN 2011 BY DIVISION OF BUSINESS INDUSTRY
- TABLE 2** NUMBER OF PERSONS ENGAGED OF BUSINESS ESTABLISHMENTS IN 2011 BY WORK STATUS, SEX AND DIVISION OF BUSINESS INDUSTRY
- TABLE 3** NUMBER OF BUSINESS ESTABLISHMENT'S EMPLOYEES BY NUMBER OF DAYS WORKED PER WEEK, AVERAGE NUMBER OF HOURS WORKED PER DAY BY EMPLOYEES AND DIVISION OF BUSINESS INDUSTRY
- TABLE 4** REMUNERATION OF BUSINESS ESTABLISHMENTS IN 2011 BY DIVISION OF BUSINESS INDUSTRY
- TABLE 5** TOTAL EXPENSES, VALUE OF STOCKS AND CHANGE IN VALUE OF STOCKS OF BUSINESS ESTABLISHMENTS IN 2011 BY DIVISION OF BUSINESS INDUSTRY
- TABLE 6** TOTAL RECEIPTS OF BUSINESS ESTABLISHMENTS IN 2011 BY DIVISION OF BUSINESS INDUSTRY
- TABLE 7** BOOK VALUE OF ASSETS BUSINESS ESTABLISHMENTS ON JANUARY 1, 2011 BY DIVISION OF BUSINESS INDUSTRY
- TABLE 8** BOOK VALUE OF ASSETS BUSINESS ESTABLISHMENTS ON DECEMBER 31, 2011 BY DIVISION OF BUSINESS INDUSTRY
- TABLE 9** VALUE OF CHANGED FIXED ASSETS OF BUSINESS ESTABLISHMENTS DURING JANUARY - DECEMBER, 2011 BY DIVISION OF BUSINESS INDUSTRY

ตาราง 1 ข้อมูลสถิติที่สำคัญของสถานประกอบการธุรกิจในปี 2554 จำแนกตามหมวดย่อยธุรกิจ

TABLE 1 PRINCIPAL STATISTICS OF BUSINESS ESTABLISHMENTS IN 2011 BY DIVISION OF BUSINESS INDUSTRY

(พันบาท In Thousand Baht)

รหัส Code	หมวดย่อยธุรกิจ	จำนวน สถานประกอบการ Number of establishments	จำนวน คนทำงาน Number of persons engaged	ลูกจ้าง Employees		รายได้จากการ ดำเนินงาน Income	ค่าใช้จ่าย ขั้นกลาง Intermediate consumption	มูลค่าเพิ่ม Value added	Division of business industry
				จำนวน	ค่าตอบแทน				
				จำนวน	แรงงาน Remuneration				
	รวม	34,971	132,961	84,301	10,690,111.4	163,934,790.7	127,552,978.2	36,381,812.5	Total
45	การขายส่งและการขายปลีก การซ่อมยานยนต์และจักรยานยนต์	2,615	13,271	9,445	1,250,977.1	35,065,887.1	29,382,431.9	5,683,455.2	Wholesale and retail trade; repair of motor vehicles and motorcycles
46	การขายส่ง (ยกเว้นยานยนต์และจักรยานยนต์)	1,722	14,322	11,873	1,967,373.1	26,067,932.2	20,491,721.5	5,576,210.7	Wholesale trade (except of motor vehicles and motorcycles)
47	การขายปลีก (ยกเว้นยานยนต์และจักรยานยนต์)	12,568	37,742	19,359	2,630,009.1	60,733,008.8	49,245,658.7	11,487,350.1	Retail trade (except of motor vehicles and motorcycles)
55	ที่พักแรม	43	929	892	122,924.6	480,680.1	218,698.8	261,981.3	Accommodation
56	การบริการอาหารและเครื่องดื่ม	4,780	27,654	20,857	1,970,986.5	13,864,555.3	9,453,137.8	4,411,417.4	Food and beverage service activities
59	การผลิตภาพยนตร์ วิดีทัศน์ และรายการโทรทัศน์ การบันทึกเสียงลงบนสื่อ และการจัดพิมพ์จำหน่ายหรือเผยแพร่ดนตรี	9	122	115	19,325.0	286,977.1	207,805.0	79,172.1	Motion picture, video and television programme production, sound recording and music publishing activities
60	การจัดผังรายการและการแพร่กระจายเสียง	5	13	5	630.0	3,805.1	2,689.9	1,115.2	Programming and broadcasting activities
62	การจัดทำโปรแกรมคอมพิวเตอร์ การให้คำปรึกษาเกี่ยวกับคอมพิวเตอร์ และกิจกรรมที่เกี่ยวข้อง	8	35	21	4,642.3	81,448.4	65,603.4	15,844.9	Computer programming, consultancy and related activities
68	กิจกรรมอสังหาริมทรัพย์	5,607	18,092	10,050	1,333,768.2	19,338,255.3	13,551,175.2	5,787,080.2	Real estate activities
69	กิจกรรมทางกฎหมายและการบัญชี	131	390	268	38,309.7	183,951.9	47,408.3	136,543.6	Legal and accounting activities
70	กิจกรรมของสำนักงานใหญ่และการบริการให้คำปรึกษาด้านการบริหารจัดการ	2	19	19	D	D	D	D	Activities of head offices; management consultancy activities
71	กิจกรรมด้านสถาปัตยกรรมและวิศวกรรม รวมถึงการทดสอบและการวิเคราะห์ทางเทคนิค	19	169	152	19,030.0	396,081.1	291,502.4	104,578.8	Architectural and engineering activities; technical testing and analysis
73	การโฆษณาและการวิจัยตลาด	97	347	221	24,029.4	160,276.9	99,231.9	61,045.0	Advertising and market research
74	กิจกรรมทางวิชาชีพ วิทยาศาสตร์ และเทคนิคอื่นๆ	168	1,006	790	111,196.2	563,116.4	328,699.4	234,417.0	Other professional, scientific and technical activities
77	กิจกรรมการให้เช่า	254	661	327	42,994.9	325,490.4	188,167.7	137,322.7	Rental and leasing activities
78	กิจกรรมการจ้างงาน	60	1,538	1,493	182,953.2	756,185.1	494,000.4	262,184.7	Employment activities
79	กิจกรรมของตัวแทนธุรกิจท่องเที่ยว การจัดงานเที่ยว การบริการสำรอง และกิจกรรมที่เกี่ยวข้อง	26	83	48	6,834.3	50,928.7	23,082.8	27,845.8	Travel agency, tour operator, reservation service and related activities
80	การบริการรักษาความปลอดภัยและการสืบสวน	33	762	737	108,275.1	213,512.6	74,560.5	138,952.1	Security and investigation activities
81	กิจกรรมการบริการสำหรับอาคารและภูมิทัศน์	19	556	544	57,105.1	181,620.9	82,571.4	99,049.6	Services to buildings and landscape activities
82	การบริการด้านการบริหารและสนับสนุนการดำเนินงานของสำนักงาน และกิจกรรมอื่นๆ ที่สนับสนุนทางธุรกิจ	425	1,270	648	57,360.5	945,843.0	661,067.6	284,775.4	Office administrative, office support and other business support activities
90	กิจกรรมการสร้างสรรค์ศิลปะและความบันเทิง	8	112	74	4,776.0	11,450.9	4,362.4	7,088.5	Creative, arts and entertainment activities
92	กิจกรรมการพนันและการเสี่ยงโชค	10	15	-	-	4,322.5	1,842.9	2,479.6	Gambling and betting activities
93	กิจกรรมด้านการกีฬา ความบันเทิง และการนันทนาการ	459	3,350	2,566	362,633.7	1,535,442.7	990,191.7	545,251.0	Sports activities and amusement and recreation activities
95	การซ่อมคอมพิวเตอร์และของใช้ส่วนบุคคลและของใช้ในครัวเรือน	1,019	1,846	521	55,122.2	456,069.3	283,095.2	172,974.1	Repair of computers and personal and household goods
96	กิจกรรมบริการส่วนบุคคลอื่นๆ	4,884	8,657	3,276	314,670.8	2,205,771.5	1,349,264.5	856,507.0	Other personal service activities

ที่มา : สำมะโนธุรกิจและอุตสาหกรรม พ.ศ. 2555 (ธุรกิจทางการค้าและธุรกิจทางการบริการ) จังหวัด ปทุมธานี สำนักงานสถิติแห่งชาติ กระทรวงเทคโนโลยีสารสนเทศและการสื่อสาร

Source : The 2012 Business and Industrial Census (Trade and Services Industry) Pathum Thani Province, National Statistical Office, Ministry of Information and Communication Technology.

หมายเหตุ : D หมายถึงตัวเลขที่ไม่เปิดเผย

Note : D means disclosure prohibited.

ตาราง 2 จำนวนพนักงานของสถานประกอบการธุรกิจในปี 2554 จำแนกตามสถานภาพการทำงาน เพศ และหมวดย่อยธุรกิจ

TABLE 2 NUMBER OF PERSONS ENGAGED OF BUSINESS ESTABLISHMENTS IN 2011 BY WORK STATUS, SEX AND DIVISION OF BUSINESS INDUSTRY

รหัส Code	หมวดย่อยธุรกิจ	จำนวน สถาน- ประกอบการ Number of establishments	รวม Total			คนทำงานโดยไม่ได้รับค่าจ้าง/ เงินเดือน Unpaid workers			ลูกจ้าง Employees									Division of business industry
			รวม Total	ชาย Male	หญิง Female	รวม Total	ชาย Male	หญิง Female	ระดับบริหารจัดการ Management level			ระดับปฏิบัติการ Operation level						
									รวม Total	ชาย Male	หญิง Female	รวม Total	ชาย Male	หญิง Female				
															รวม	ชาย	หญิง	
	รวม	34,971	132,961	62,249	70,711	48,660	19,582	29,078	84,301	42,667	41,634	6,816	3,012	3,804	77,485	39,655	37,830	Total
45	การขายส่งและการขายปลีก การซ่อมยานยนต์และจักรยานยนต์	2,615	13,271	9,685	3,587	3,827	2,615	1,212	9,445	7,070	2,375	738	394	343	8,707	6,675	2,032	Wholesale and retail trade; repair of motor vehicles and motorcycles
46	การขายส่ง (ยกเว้นยานยนต์และจักรยานยนต์)	1,722	14,322	7,955	6,367	2,449	1,237	1,212	11,873	6,718	5,155	961	426	535	10,912	6,292	4,620	Wholesale trade (except of motor vehicles and motorcycles)
47	การขายปลีก (ยกเว้นยานยนต์และจักรยานยนต์)	12,568	37,742	15,872	21,870	18,383	6,242	12,142	19,359	9,631	9,728	2,179	840	1,338	17,180	8,790	8,390	Retail trade (except of motor vehicles and motorcycles)
55	ที่พักแรม	43	929	456	474	37	21	16	892	435	457	56	26	30	836	409	427	Accommodation
56	การบริการอาหารและเครื่องดื่ม	4,780	27,654	11,695	15,960	6,797	2,709	4,087	20,857	8,985	11,872	984	420	564	19,873	8,565	11,308	Food and beverage service activities
59	การผลิตภาพยนตร์ วีดิทัศน์ และรายการโทรทัศน์ การบันทึกเสียงลงบนสื่อ และการจัดพิมพ์จำหน่ายหรือเผยแพร่ดนตรี	9	122	70	52	7	3	4	115	67	48	12	4	8	103	63	40	Motion picture, video and television programme production, sound recording and music publishing activities
60	การจัดผังรายการและการแพร่ภาพกระจายเสียง	5	13	8	5	8	5	3	5	3	2	-	-	-	5	3	2	Programming and broadcasting activities
62	การจัดทำโปรแกรมคอมพิวเตอร์ การให้คำปรึกษาเกี่ยวกับคอมพิวเตอร์ และกิจกรรมที่เกี่ยวข้อง	8	35	23	12	14	7	7	21	16	5	8	7	1	13	9	4	Computer programming, consultancy and related activities
68	กิจกรรมอสังหาริมทรัพย์	5,607	18,092	7,590	10,501	8,041	3,768	4,273	10,050	3,823	6,228	740	339	401	9,310	3,483	5,827	Real estate activities
69	กิจกรรมทางกฎหมายและการบัญชี	131	390	171	219	122	85	37	268	86	182	76	27	49	192	59	133	Legal and accounting activities
70	กิจกรรมของสำนักงานใหญ่และการบริการให้คำปรึกษาด้านการบริหาร	2	19	8	11	-	-	-	19	8	11	16	7	9	3	1	2	Activities of head offices; management consultancy activities
71	กิจกรรมด้านสถาปัตยกรรมและวิศวกรรม รวมถึงการทดสอบและการวิเคราะห์ทางเทคนิค	19	169	102	68	18	10	8	152	92	60	37	21	16	115	71	44	Architectural and engineering activities; technical testing and analysis
73	การโฆษณาและการวิจัยตลาด	97	347	242	104	125	77	48	221	165	56	26	14	12	196	151	44	Advertising and market research
74	กิจกรรมทางวิชาชีพ วิทยาศาสตร์ และเทคนิคอื่นๆ	168	1,006	529	477	216	130	86	790	399	391	64	27	37	726	372	354	Other professional, scientific and technical activities
77	กิจกรรมการให้เช่า	254	661	304	357	335	148	187	327	156	170	39	13	27	287	144	144	Rental and leasing activities
78	กิจกรรมการจ้างงาน	60	1,538	1,248	290	45	27	18	1,493	1,221	272	162	68	94	1,331	1,153	178	Employment activities
79	กิจกรรมของตัวแทนธุรกิจท่องเที่ยว การจัดนำเที่ยว การบริการสำรอง และกิจกรรมที่เกี่ยวข้อง	26	83	29	54	35	14	22	48	16	32	14	5	9	35	11	23	Travel agency, tour operator, reservation service and related activities
80	การบริการรักษาความปลอดภัยและการสืบสวน	33	762	640	122	25	16	8	737	624	114	53	33	20	685	591	93	Security and investigation activities
81	กิจกรรมการบริการสำหรับอาคารและภูมิทัศน์	19	556	178	379	12	7	6	544	171	373	33	11	22	512	161	351	Services to buildings and landscape activities
82	การบริการด้านการบริหารและสนับสนุนการดำเนินงานของสำนักงาน และกิจกรรมอื่นๆ ที่สนับสนุนทางธุรกิจ	425	1,270	668	602	622	309	312	648	359	290	202	153	49	447	206	241	Office administrative, office support and other business support activities
90	กิจกรรมการสร้างสรรค์ศิลปะและความบันเทิง	8	112	76	36	38	28	10	74	48	26	10	6	4	64	42	22	Creative, arts and entertainment activities
92	กิจกรรมการพนันและการเสี่ยงโชค	10	15	10	5	15	10	5	-	-	-	-	-	-	-	-	-	Gambling and betting activities
93	กิจกรรมด้านการกีฬา ความบันเทิง และการนันทนาการ	459	3,350	1,842	1,507	784	507	277	2,566	1,335	1,230	205	118	87	2,360	1,217	1,143	Sports activities and amusement and recreation activities
95	การซ่อมคอมพิวเตอร์และของใช้ส่วนบุคคลและของใช้ในครัวเรือน	1,019	1,846	1,071	774	1,325	683	642	521	388	133	17	14	3	503	374	130	Repair of computers and personal and household goods
96	กิจกรรมบริการส่วนบุคคลอื่นๆ	4,884	8,657	1,777	6,880	5,381	924	4,457	3,276	853	2,423	187	41	146	3,090	812	2,278	Other personal service activities

ที่มา : สำมะโนธุรกิจและอุตสาหกรรม พ.ศ. 2555 (ธุรกิจทางการค้าและธุรกิจทางบริการ) จังหวัด ปทุมธานี สำนักงานสถิติแห่งชาติ กระทรวงเทคโนโลยีสารสนเทศและการสื่อสาร

Source : The 2012 Business and Industrial Census (Trade and Services Industry) Pathum Thani Province, National Statistical Office, Ministry of Information and Communication Technology.

ตาราง 3 จำนวนสถานประกอบการธุรกิจที่มีลูกจ้าง จำแนกตามจำนวนวันทำงานต่อสัปดาห์ จำนวนชั่วโมงทำงานเฉลี่ยต่อวันของลูกจ้าง และหมวดย่อยธุรกิจ

TABLE 3 NUMBER OF BUSINESS ESTABLISHMENT'S EMPLOYEES BY NUMBER OF DAYS WORKED PER WEEK, AVERAGE NUMBER OF HOURS WORKED PER DAY BY EMPLOYEES AND DIVISION OF BUSINESS INDUSTRY

รหัส Code	หมวดย่อยธุรกิจ	จำนวนสถานประกอบการที่มี ลูกจ้าง		ลูกจ้าง Employees												Division of business industry
		Number of establishment's employees		จำนวนวันทำงานต่อสัปดาห์						จำนวนชั่วโมงทำงานเฉลี่ยต่อวัน (เฉลี่ยทุกกะ)						
				Number of days worked per week			Average number of hours worked per day									
		จำนวน	ร้อยละ	<5	5 - 6	7	< 8	8 - 10	> 10	จำนวน	ร้อยละ	จำนวน	ร้อยละ	จำนวน	ร้อยละ	
Number	%	Number	%	Number	%	Number	%	Number	%	Number	%	Number	%	Total		
45	รวม	14,609	100.0	50	0.3	10,401	71.2	4,158	28.5	611	4.2	12,306	84.2	1,693	11.6	Total
45	การขายส่งและการขายปลีก การซ่อมยานยนต์และจักรยานยนต์	1,815	100.0	-	-	1,665	91.7	150	8.3	10	0.5	1,702	93.8	103	5.7	Wholesale and retail trade; repair of motor vehicles and motorcycles
46	การขายส่ง (ยกเว้นยานยนต์และจักรยานยนต์)	1,310	100.0	14	1.1	904	69.1	391	29.9	16	1.3	1,172	89.5	121	9.2	Wholesale trade (except of motor vehicles and motorcycles)
47	การขายปลีก (ยกเว้นยานยนต์และจักรยานยนต์)	3,927	100.0	-	-	2,827	72.0	1,100	28.0	109	2.8	3,175	80.9	642	16.4	Retail trade (except of motor vehicles and motorcycles)
55	ที่พักแรม	39	100.0	-	-	31	79.0	8	21.0	-	-	27	68.9	12	31.1	Accommodation
56	การบริการอาหารและเครื่องดื่ม	3,189	100.0	-	-	2,182	68.4	1,007	31.6	335	10.5	2,433	76.3	421	13.2	Food and beverage service activities
59	การผลิตภาพยนตร์ วีดิทัศน์ และรายการโทรทัศน์ การบันทึกเสียงลงบนสื่อ และการจัดพิมพ์จำหน่ายหรือเผยแพร่ดนตรี	9	100.0	-	-	8	88.9	1	11.1	-	-	6	66.7	3	33.3	Motion picture, video and television programme production, sound recording and music publishing activities
60	การจัดส่งรายการและการแพร่ภาพกระจายเสียง	2	100.0	-	-	2	100.0	-	-	-	-	2	100.0	-	-	Programming and broadcasting activities
62	การจัดทำโปรแกรมคอมพิวเตอร์ การให้คำปรึกษากับคอมพิวเตอร์ และกิจกรรมที่เกี่ยวข้อง	6	100.0	-	-	6	100.0	-	-	-	-	6	100.0	-	-	Computer programming, consultancy and related activities
68	กิจกรรมอสังหาริมทรัพย์	2,675	100.0	-	-	1,563	58.4	1,112	41.6	104	3.9	2,446	91.4	126	4.7	Real estate activities
69	กิจกรรมทางกฎหมายและการบัญชี	63	100.0	12	19.9	46	72.7	5	7.5	-	-	63	100.0	-	-	Legal and accounting activities
70	กิจกรรมของสำนักงานใหญ่และการบริการให้คำปรึกษาด้านการบริหารจัดการ	2	100.0	-	-	2	100.0	-	-	-	-	2	100.0	-	-	Activities of head offices; management consultancy activities
71	กิจกรรมด้านสถาปัตยกรรมและวิศวกรรม รวมถึงการทดสอบและการวิเคราะห์ทางเทคนิค	18	100.0	-	-	16	88.6	2	11.4	-	-	18	100.0	-	-	Architectural and engineering activities; technical testing and analysis
73	การโฆษณาและการวิจัยตลาด	44	100.0	-	-	38	86.7	6	13.3	-	-	44	100.0	-	-	Advertising and market research
74	กิจกรรมทางวิชาชีพ วิทยาศาสตร์ และเทคนิคอื่นๆ	72	100.0	-	-	63	87.6	9	12.4	-	-	63	87.6	9	12.4	Other professional, scientific and technical activities
77	กิจกรรมการให้เช่า	88	100.0	2	2.1	67	76.0	19	21.9	-	-	74	84.1	14	15.9	Rental and leasing activities
78	กิจกรรมการจ้างงาน	55	100.0	-	-	55	100.0	-	-	-	-	54	98.2	1	1.8	Employment activities
79	กิจกรรมของตัวแทนธุรกิจท่องเที่ยว การจัดทำเที่ยว การบริการสำรอง และกิจกรรมที่เกี่ยวข้อง	15	100.0	-	-	15	100.0	-	-	-	-	15	100.0	-	-	Travel agency, tour operator, reservation service and related activities
80	การบริการรักษาความปลอดภัยและการสืบสวน	27	100.0	-	-	23	84.5	4	15.5	-	-	24	88.8	3	11.2	Security and investigation activities
81	กิจกรรมการบริการสำหรับอาคารและภูมิทัศน์	18	100.0	-	-	15	83.3	3	16.7	-	-	18	100.0	-	-	Services to buildings and landscape activities
82	การบริการด้านการบริหารและสนับสนุนการดำเนินงานของสำนักงาน และกิจกรรมอื่นๆ ที่สนับสนุนทางธุรกิจ	98	100.0	-	-	74	75.8	24	24.2	-	-	98	100.0	-	-	Office administrative, office support and other business support activities
90	กิจกรรมการสร้างสรรค์ศิลปะและวัฒนธรรมบันเทิง	3	100.0	-	-	3	100.0	-	-	-	-	3	100.0	-	-	Creative, arts and entertainment activities
93	กิจกรรมด้านการศึกษา ความบันเทิง และการนันทนาการ	206	100.0	-	-	111	53.7	96	46.3	4	1.8	129	62.5	74	35.8	Sports activities and amusement and recreation activities
95	การซ่อมคอมพิวเตอร์และของใช้ส่วนบุคคลและของใช้ในครัวเรือน	170	100.0	22	12.8	132	77.5	17	9.7	-	-	170	100.0	-	-	Repair of computers and personal and household goods
96	กิจกรรมบริการส่วนบุคคลอื่นๆ	760	100.0	-	-	555	73.1	204	26.9	33	4.3	563	74.2	163	21.5	Other personal service activities

ที่มา : สำมะโนธุรกิจและอุตสาหกรรม พ.ศ. 2555 (ธุรกิจทางการค้าและธุรกิจทางการบริการ) จังหวัด ปทุมธานี สำนักงานสถิติแห่งชาติ กระทรวงเทคโนโลยีสารสนเทศและการสื่อสาร

Source : The 2012 Business and Industrial Census (Trade and Services Industry) Pathum Thani Province, National Statistical Office, Ministry of Information and Communication Technology .

ตาราง 4 ค่าตอบแทนแรงงานของสถานประกอบการธุรกิจในปี 2554 จำแนกตามหมวดย่อยธุรกิจ

TABLE 4 REMUNERATION OF BUSSINESS ESTABLISHMENTS IN 2011 BY DIVISION OF BUSINESS INDUSTRY

(พันบาท In Thousand Baht)

รหัส Code	หมวดย่อยธุรกิจ	จำนวน สถาน- ประกอบการ Number of establishments	จำนวนลูกจ้าง Number of employees	รวม Total	ค่าจ้าง เงินเดือน Wages, salaries	โบนัส ฯลฯ Overtime bonus etc.	สวัสดิการและผลประโยชน์ตอบแทน Fringe benefits		เงินที่สถานประกอบการ จ่ายสมทบเข้ากองทุน เพื่อการประกันสังคม ฯลฯ Employer's contribution to social security	Division of business industry
							ค่ารักษาพยาบาล Medical care	อื่น ๆ Others		
	รวม	34,971	84,301	10,690,111.4	9,469,853.0	680,328.0	40,789.7	165,460.4	333,680.3	Total
45	การขายส่งและการขายปลีก การซ่อมยานยนต์และจักรยายนต์	2,615	9,445	1,250,977.1	1,087,710.9	82,900.2	4,653.6	34,715.0	40,997.6	Wholesale and retail trade; repair of motor vehicles and motorcycles
46	การขายส่ง (ยกเว้นยานยนต์และจักรยายนต์)	1,722	11,873	1,967,373.1	1,700,765.6	165,267.0	7,295.3	27,353.0	66,692.3	Wholesale trade (except of motor vehicles and motorcycles)
47	การขายปลีก (ยกเว้นยานยนต์และจักรยายนต์)	12,568	19,359	2,630,009.1	2,285,086.0	199,904.8	6,784.6	40,997.9	97,235.6	Retail trade (except of motor vehicles and motorcycles)
55	ที่พักแรม	43	892	122,924.6	109,671.7	7,104.0	164.6	933.9	5,050.4	Accommodation
56	การบริการอาหารและเครื่องดื่ม	4,780	20,857	1,970,986.5	1,871,921.9	41,588.5	760.1	17,453.3	39,262.6	Food and beverage service activities
59	การผลิตภาพยนตร์ วีดิทัศน์ และรายการโทรทัศน์ การบันทึกเสียงลงบนสื่อ และการจัดพิมพ์จำหน่ายหรือเผยแพร่ดนตรี	9	115	19,325.0	13,369.9	2,899.7	1,397.5	1,062.8	595.1	Motion picture, video and television programme production, sound recording and music publishing activities
60	การจัดผังรายการและการแพร่ภาพกระจายเสียง	5	5	630.0	600.0	-	-	-	30.0	Programming and broadcasting activities
62	การจัดทำโปรแกรมคอมพิวเตอร์ การให้คำปรึกษาเกี่ยวกับคอมพิวเตอร์ และกิจกรรมที่เกี่ยวข้อง	8	21	4,642.3	3,841.0	699.8	-	-	101.5	Computer programming, consultancy and related activities
68	กิจกรรมอสังหาริมทรัพย์	5,607	10,050	1,333,768.2	1,166,147.4	86,825.9	16,160.6	24,309.8	40,324.6	Real estate activities
69	กิจกรรมทางกฎหมายและการบัญชี	131	268	38,309.7	33,213.4	3,073.0	0.6	661.3	1,361.4	Legal and accounting activities
70	กิจกรรมของสำนักงานใหญ่และการบริการให้คำปรึกษาด้านการบริหารจัดการ	2	19	D	D	D	-	D	D	Activities of head offices; management consultancy activities
71	กิจกรรมด้านสถาปัตยกรรมและวิศวกรรม รวมถึงการทดสอบและการวิเคราะห์ทางเทคนิค	19	152	19,030.0	17,620.5	723.2	-	74.0	612.4	Architectural and engineering activities; technical testing and analysis
73	การโฆษณาและการวิจัยตลาด	97	221	24,029.4	20,386.9	1,900.6	-	934.1	807.8	Advertising and market research
74	กิจกรรมทางวิชาชีพ วิทยาศาสตร์ และเทคนิคอื่นๆ	168	790	111,196.2	100,289.8	5,023.4	674.5	1,479.5	3,729.0	Other professional, scientific and technical activities
77	กิจกรรมการให้เช่า	254	327	42,994.9	39,591.7	2,328.8	58.9	50.5	964.9	Rental and leasing activities
78	กิจกรรมการจ้างงาน	60	1,493	182,953.2	171,104.9	1,515.6	-	1,726.6	8,606.1	Employment activities
79	กิจกรรมของตัวแทนธุรกิจท่องเที่ยว การจัดนำเที่ยว การบริการสำรอง และกิจกรรมที่เกี่ยวข้อง	26	48	6,834.3	6,561.0	96.0	-	-	177.3	Travel agency, tour operator, reservation service and related activities
80	การบริการรักษาความปลอดภัยและการสืบสวน	33	737	108,275.1	89,868.3	13,815.0	6.3	583.2	4,002.4	Security and investigation activities
81	กิจกรรมการบริการสำหรับอาคารและภูมิทัศน์	19	544	57,105.1	44,605.8	10,182.8	200.0	427.5	1,689.0	Services to buildings and landscape activities
82	การบริการด้านการบริหารและสนับสนุนการดำเนินงานของสำนักงาน และกิจกรรมอื่นๆ ที่สนับสนุนทางธุรกิจ	425	648	57,360.5	53,663.0	1,629.2	-	692.2	1,376.0	Office administrative, office support and other business support activities
90	กิจกรรมการสร้างสรรค์ศิลปะและความบันเทิง	8	74	4,776.0	4,440.0	200.0	-	136.0	-	Creative, arts and entertainment activities
92	กิจกรรมการพนันและการเสี่ยงโชค	10	-	-	-	-	-	-	-	Gambling and betting activities
93	กิจกรรมด้านการกีฬา ความบันเทิง และการนันทนาการ	459	2,566	362,633.7	306,237.5	36,711.3	1,631.0	5,009.2	13,044.7	Sports activities and amusement and recreation activities
95	การซ่อมคอมพิวเตอร์และของใช้ส่วนบุคคลและของใช้ในครัวเรือน	1,019	521	55,122.2	47,358.0	4,649.6	161.1	1,789.7	1,163.7	Repair of computers and personal and household goods
96	กิจกรรมบริการส่วนบุคคลอื่นๆ	4,884	3,276	314,670.8	292,112.8	10,962.0	841.1	5,008.5	5,746.3	Other personal service activities

ที่มา : สำมะโนธุรกิจและอุตสาหกรรม พ.ศ. 2555 (ธุรกิจทางการค้าและธุรกิจทางการบริการ) จังหวัด ปทุมธานี สำนักงานสถิติแห่งชาติ กระทรวงเทคโนโลยีสารสนเทศและการสื่อสาร

Source : The 2012 Business and Industrial Census (Trade and Services Industry) Pathum Thani Province, National Statistical Office, Ministry of Information and Communication Technology

หมายเหตุ : D หมายถึงตัวเลขที่ไม่เปิดเผย

Note : D means disclosure prohibited.

ตาราง 5 ค่าใช้จ่ายทั้งสิ้น มูลค่าสินค้าและวัสดุประกอบและส่วนเปลี่ยนแปลงสินค้าของสถานประกอบการธุรกิจปี 2554 จำแนกตามหมวดย่อยธุรกิจ

TABLE 5 TOTAL EXPENSES, VALUE OF STOCKS AND CHANGE IN VALUE OF STOCKS OF BUSINESS ESTABLISHMENTS IN 2011 BY DIVISION OF BUSINESS INDUSTRY

(พันบาท In Thousand Baht)

รหัส Code	หมวดย่อยธุรกิจ Number of establishments	จำนวน สถาน- ประกอบการ Total	ค่าซื้อสินค้า เพื่อการจำหน่าย และเพื่อให้บริการ Value of goods purchased for sale or rendering services	ค่าไฟฟ้า Electricity	น้ำประปา Water supply	น้ำมันเชื้อเพลิง Fuels	ค่าใช้จ่าย เกี่ยวกับกา รใช้บริการ อินเทอร์เน็ต Cost of internet services	ค่าใช้จ่าย เกี่ยวกับกา บำรุงรักษา อุปกรณ์ คอมพิวเตอร์ Repair and maintenance of computer accessories	ค่าซ่อมแซม สิ่งก่อสร้าง ยานพาหนะ เครื่องจักร และเครื่องมือ ฯลฯ Repair on construction, vehicles, and machinery etc.	ค่าเช่า ยานพาหนะ เครื่องจักร และเครื่องมือ ฯลฯ Rent on vehicles, machinery and equipment etc.	ค่าเช่าอาคาร Rent on building	ค่าใช้จ่ายอื่นๆ Other expenses	มูลค่าสินค้าและวัสดุประกอบเหลือ Value of stocks		ส่วน เปลี่ยนแปลง ของสินค้าและ วัสดุประกอบ คงเหลือ Change in value of stocks	ส่วน Division of business industry	
													1 ม.ค. 54 Jan 1, 2011	31 ธ.ค. 54 Dec 31, 2011			
	รวม	34,971	128,500,027.7	111,403,319.7	2,665,746.9	659,619.0	2,090,583.0	73,575.0	71,468.5	913,968.8	142,645.3	3,689,823.2	6,789,278.4	22,047,216.5	21,261,067.8	-786,148.7	Total
45	การขายส่งและการขายปลีก การซ่อมยานยนต์และจักรยานยนต์	2,615	29,457,381.7	27,574,641.0	163,358.4	26,540.9	105,152.1	6,475.7	9,020.6	126,417.4	39,851.9	269,681.4	1,136,242.4	4,277,456.7	4,035,708.6	-241,748.1	Wholesale and retail trade; repair of motor vehicles and motorcycles
46	การขายส่ง (ยกเว้นยานยนต์และจักรยานยนต์)	1,722	20,617,535.8	19,002,912.4	105,974.3	21,644.5	171,946.3	5,966.8	4,033.5	80,868.1	19,298.5	129,773.3	1,075,118.1	5,352,076.7	5,408,088.1	56,011.4	Wholesale trade (except of motor vehicles and motorcycles)
47	การขายปลีก (ยกเว้นยานยนต์และจักรยานยนต์)	12,568	49,462,530.4	44,772,803.4	948,223.9	136,378.4	383,187.6	17,345.0	21,275.4	127,420.2	21,303.5	1,508,871.4	1,525,721.6	8,212,722.5	7,971,162.3	-241,560.2	Retail trade (except of motor vehicles and motorcycles)
55	ที่พักแรม	43	220,067.4	136,817.1	23,105.0	7,135.8	2,739.1	837.8	608.9	5,069.4	85.0	3,590.0	40,079.3	9,116.1	7,345.3	-1,770.8	Accommodation
56	การบริการอาหารและเครื่องดื่ม	4,780	9,467,643.9	7,186,736.3	391,368.1	181,916.5	96,821.1	4,080.5	3,943.0	55,164.4	4,724.5	1,247,095.7	295,793.8	347,543.9	294,470.8	-53,073.1	Food and beverage service activities
59	การผลิตภาพยนตร์ วีดิทัศน์ และรายการโทรทัศน์ การบันทึกเสียงลงบนสื่อ และการจัดพิมพ์จำหน่ายหรือเผยแพร่ดนตรี	9	212,271.2	147,370.3	4,545.6	213.5	516.0	62.3	696.7	705.5	440.0	30,280.5	27,440.8	13,472.3	14,842.9	1,370.6	Motion picture, video and television programme production, sound recording and music publishing activities
60	การจัดส่งรายการและการแพร่ภาพกระจายเสียง	5	2,689.9	873.4	270.6	15.1	-	20.0	-	127.5	-	250.0	1,133.3	25.0	21.7	-3.3	Programming and broadcasting activities
62	การจัดทำโปรแกรมคอมพิวเตอร์ การให้บริการเกี่ยวกับคอมพิวเตอร์ และกิจกรรมที่เกี่ยวข้อง	8	65,720.7	57,414.1	279.8	30.9	1,208.7	18.7	233.3	958.4	431.1	483.0	4,662.7	3,245.3	4,291.1	1,045.7	Computer programming, consultancy and related activities
68	กิจกรรมอสังหาริมทรัพย์	5,607	14,031,463.4	9,397,597.3	725,227.6	216,670.0	1,252,299.4	22,647.6	16,066.4	350,647.1	39,112.2	26,633.4	1,984,562.4	3,229,520.9	2,955,975.4	-273,545.5	Real estate activities
69	กิจกรรมทางกฎหมายและการบัญชี	131	52,712.8	29,513.3	5,822.2	3,549.6	906.6	579.0	485.2	514.4	-	883.0	10,459.6	2,167.4	1,465.2	-702.2	Legal and accounting activities
70	กิจกรรมของสำนักงานใหญ่และการบริการให้คำปรึกษาด้านการบริหารจัดการ	2	D	D	D	D	D	D	D	-	-	D	D	D	D	D	D
71	กิจกรรมด้านสถาปัตยกรรมและวิศวกรรม รวมถึงการทดสอบและการวิเคราะห์ทางเทคนิค	19	292,275.8	284,501.0	1,347.7	358.1	1,192.0	93.5	84.0	1,120.1	250.0	930.0	2,399.6	254,700.1	252,120.4	-2,579.7	Architectural and engineering activities; technical testing and analysis
73	การโฆษณาและการวิจัยตลาด	97	99,487.1	73,839.6	2,315.0	612.7	4,658.7	205.8	2,355.0	669.7	240.9	6,817.9	7,771.7	3,610.4	3,852.4	242.0	Advertising and market research
74	กิจกรรมทางวิชาชีพ วิทยาศาสตร์ และเทคนิคอื่นๆ	168	337,686.4	220,091.3	8,457.3	1,335.7	4,440.1	1,164.3	1,980.7	4,854.7	1,320.8	25,916.7	68,124.7	39,112.1	44,541.8	5,429.7	Other professional, scientific and technical activities
77	กิจกรรมการให้เช่า	254	188,587.4	127,514.7	5,522.9	1,173.2	5,028.8	612.9	507.7	9,045.0	2,073.3	27,199.0	9,909.9	44,136.2	52,562.4	8,426.1	Rental and leasing activities
78	กิจกรรมการจ้างงาน	60	494,000.4	441,999.1	1,705.2	345.7	1,986.8	223.9	238.5	744.2	543.1	5,795.2	40,418.7	6,347.6	5,357.5	-990.1	Employment activities
79	กิจกรรมของตัวแทนธุรกิจท่องเที่ยว การจัดงาน การบริการสำรอง และกิจกรรมที่เกี่ยวข้อง	26	23,790.2	10,078.3	899.5	336.2	1,664.3	136.3	59.9	85.5	-	605.3	9,925.1	1,427.2	854.0	-573.3	Travel agency, tour operator, reservation service and related activities
80	การบริการรักษาความปลอดภัยและการสืบสวน	33	74,560.5	57,063.2	1,097.1	313.3	2,310.6	65.5	572.2	551.4	350.3	4,810.2	7,426.6	4,311.9	5,235.8	924.0	Security and investigation activities
81	กิจกรรมการบริการสำหรับอาคารและภูมิทัศน์	19	82,716.7	30,202.7	9,223.6	1,287.4	7,123.4	100.6	93.0	15,661.2	18.8	3,153.0	15,853.0	3,689.4	1,594.8	-2,094.6	Services to buildings and landscape activities
82	การบริการด้านการบริหารและสนับสนุนการดำเนินงานของสำนักงาน และกิจกรรมอื่นๆ ที่สนับสนุนทางธุรกิจ	425	661,436.6	543,085.7	13,070.4	2,268.5	9,345.0	2,272.3	1,651.9	3,143.0	636.9	35,836.9	50,126.0	19,813.2	19,220.1	-593.1	Office administrative, office support and other business support activities
90	กิจกรรมการสร้างสรรค์ศิลปะและความบันเทิง	8	4,362.4	2,862.5	90.8	76.4	498.8	-	-	50.0	-	164.0	620.0	325.0	370.0	45.0	Creative, arts and entertainment activities
92	กิจกรรมการพนันและการเสี่ยงโชค	10	1,842.9	1,350.0	202.0	42.0	24.0	37.9	-	20.0	-	-	167.0	130.0	72.5	-57.5	Gambling and betting activities
93	กิจกรรมด้านกีฬา ความบันเทิง และการนันทนาการ	459	997,709.3	377,138.1	66,956.9	9,726.7	13,511.9	6,353.1	4,976.1	90,065.9	3,406.2	38,545.0	387,029.3	63,767.8	65,292.2	1,524.5	Sports activities and amusement and recreation activities
95	การซ่อมคอมพิวเตอร์และของใช้ส่วนบุคคลและของใช้ในครัวเรือน	1,019	284,904.6	186,748.6	19,493.0	4,413.8	9,647.6	2,330.3	2,305.4	4,634.4	3,379.7	35,984.5	15,967.2	40,077.2	31,699.0	-8,378.2	Repair of computers and personal and household goods
96	กิจกรรมบริการส่วนบุคคลอื่นๆ	4,884	1,351,643.4	726,571.7	167,099.7	43,211.7	14,371.3	1,900.6	191.1	35,431.1	5,178.8	286,379.7	71,307.7	118,063.2	83,975.3	-34,088.0	Other personal service activities

ที่มา : สำมะโนธุรกิจและอุตสาหกรรม พ.ศ. 2555 (ธุรกิจทางการค้าและธุรกิจทางการบริการ) จังหวัด ปทุมธานี สำนักงานสถิติแห่งชาติ กระทรวงเทคโนโลยีสารสนเทศและการสื่อสาร

Source : The 2012 Business and Industrial Census (Trade and Services Industry) Pathum Thani Province, National Statistical Office, Ministry of Information and Communication Technology.

หมายเหตุ : D หมายถึงตัวเลขที่ไม่เปิดเผย

Note : D means disclosure prohibited.

ตาราง 6 รายรับทั้งสิ้นของสถานประกอบการธุรกิจในปี 2554 จำแนกตามหมวดย่อยธุรกิจ

TABLE 6 TOTAL RECEIPTS OF BUSINESS ESTABLISHMENTS IN 2011 BY DIVISION OF BUSINESS INDUSTRY

(พันบาท In Thousand Baht)

รหัส Code	หมวดย่อยธุรกิจ	จำนวน สถาน ประกอบการ Number of establishments	จำนวน สถาน ประกอบการ ที่มีรายรับ ผ่านเว็บไซต์ Number of establishments having online sales	รวม Total	รายรับจากการขายสินค้าและบริการ Receipts from sales of goods and services		รายรับจาก การให้เช่าที่ดิน Receipts from rent on land	รายรับจากการ ให้เช่าอาคาร Receipts from rent on building	รายรับจากการ ให้เช่ายานพาหนะ เครื่องจักรและ เครื่องมืออาลา Receipts from rent on vehicles and machinery etc.	ดอกเบี้ยรับ/ เงินปันผลรับ Interest/ dividend	กำไรจากการ เปลี่ยนแปลง อัตรา แลกเปลี่ยน Gain from currency exchange	รายรับอื่นๆ Other receipts	Division of business industry
					รวม Total	รายรับ ผ่านเว็บไซต์ Online sales							
	รวม	34,971	4	165,029,535.2	161,807,706.3	150,695.0	36,683.1	1,226,875.6	117,725.9	261,313.6	10,599.2	1,568,631.7	Total
45	การขายส่งและการขายปลีก การซ่อมยานยนต์และจักรยานยนต์	2,615	-	35,314,698.4	34,752,410.6	-	-	4,560.0	-	7,007.3	55.9	550,664.6	Wholesale and retail trade; repair of motor vehicles and motorcycles
46	การขายส่ง (ยกเว้นยานยนต์และจักรยานยนต์)	1,722	-	26,037,927.7	25,666,333.1	-	153.8	9,402.3	108,996.5	17,588.8	8,264.4	227,188.9	Wholesale trade (except of motor vehicles and motorcycles)
47	การขายปลีก (ยกเว้นยานยนต์และจักรยานยนต์)	12,568	-	61,007,071.3	60,496,223.5	-	10,454.7	134,933.5	1,065.1	21,553.7	493.9	342,346.9	Retail trade (except of motor vehicles and motorcycles)
55	ที่พักแรม	43	-	483,632.0	465,003.8	-	-	2,304.0	159.8	1,153.2	27.8	14,983.4	Accommodation
56	การบริการอาหารและเครื่องดื่ม	4,780	-	13,919,942.6	13,905,577.2	-	-	-	-	2,304.3	9.9	12,051.1	Food and beverage service activities
59	การผลิตภาพยนตร์ วีดิทัศน์ และรายการโทรทัศน์ การบันทึกเสียงลงบนสื่อ และการจัดพิมพ์จำหน่ายหรือเผยแพร่ดนตรี	9	-	285,755.3	227,922.2	-	-	-	-	148.7	-	57,684.4	Motion picture, video and television programme production, sound recording and music publishing activities
60	การจัดผังรายการและการแพร่ภาพกระจายเสียง	5	-	3,808.4	3,808.4	-	-	-	-	-	-	-	Programming and broadcasting activities
62	การจัดทำโปรแกรมคอมพิวเตอร์ การให้คำปรึกษาเกี่ยวกับคอมพิวเตอร์ และกิจการที่เกี่ยวข้อง	8	-	80,402.6	80,402.6	-	-	-	-	-	-	-	Computer programming, consultancy and related activities
68	กิจกรรมอสังหาริมทรัพย์	5,607	2	19,726,905.6	18,303,395.0	D	381.7	1,044,994.7	-	113,129.9	1,593.1	263,411.1	Real estate activities
69	กิจกรรมทางกฎหมายและการบัญชี	131	-	184,840.3	180,795.0	-	-	-	-	186.2	-	3,859.1	Legal and accounting activities
70	กิจกรรมของสำนักงานใหญ่และการบริการให้คำปรึกษาด้านการบริหารจัดการ	2	-	D	D	-	-	-	-	D	-	D	Activities of head offices; management consultancy activities
71	กิจกรรมด้านสถาปัตยกรรมและวิศวกรรม รวมถึงการทดสอบและ การวิเคราะห์ทางเทคนิค	19	-	398,760.0	398,260.9	-	-	400.0	-	99.2	-	-	Architectural and engineering activities; technical testing and analysis
73	การโฆษณาและการวิจัยตลาด	97	-	160,034.9	160,034.9	-	-	-	-	-	-	-	Advertising and market research
74	กิจกรรมทางวิชาชีพ วิทยาศาสตร์ และเทคนิคอื่นๆ	168	1	560,791.5	556,245.5	D	-	-	-	3,104.7	-	1,441.2	Other professional, scientific and technical activities
77	กิจกรรมการให้เช่า	254	1	317,070.1	315,316.9	D	-	-	812.1	5.8	-	935.4	Rental and leasing activities
78	กิจกรรมการจ้างงาน	60	-	757,175.2	755,623.7	-	-	-	-	-	-	1,551.5	Employment activities
79	กิจกรรมของตัวแทนธุรกิจท่องเที่ยว การจัดงานเที่ยว การบริการสำรอง และกิจการที่เกี่ยวข้อง	26	-	51,501.9	51,412.4	-	-	-	-	-	-	89.6	Travel agency, tour operator, reservation service and related activities
80	การบริการรักษาความปลอดภัยและการสืบสวน	33	-	212,744.7	211,895.6	-	-	-	-	156.1	-	693.1	Security and investigation activities
81	กิจกรรมการบริการสำหรับอาคารและภูมิทัศน์	19	-	183,715.5	183,715.5	-	-	-	-	-	-	-	Services to buildings and landscape activities
82	การบริการด้านการบริหารและสนับสนุนการดำเนินงานของสำนักงาน และกิจการอื่น ๆ ที่สนับสนุนทางธุรกิจ	425	-	1,025,527.1	936,279.7	-	-	-	-	79,091.0	-	10,156.4	Office administrative, office support and other business support activities
90	กิจกรรมการสร้างสรรค์ศิลปะและความบันเทิง	8	-	11,405.9	11,068.4	-	-	-	-	-	-	337.5	Creative, arts and entertainment activities
92	กิจกรรมการพนันและการเสี่ยงโชค	10	-	4,380.0	4,380.0	-	-	-	-	-	-	-	Gambling and betting activities
93	กิจกรรมด้านการกีฬา ความบันเทิง และการนันทนาการ	459	-	1,573,597.4	1,421,860.4	-	25,549.5	28,802.7	6,692.5	13,975.5	154.1	76,562.7	Sports activities and amusement and recreation activities
95	การซ่อมคอมพิวเตอร์และของใช้ส่วนบุคคลและของใช้ในครัวเรือน	1,019	-	464,976.0	464,447.5	-	-	-	-	528.4	-	-	Repair of computers and personal and household goods
96	กิจกรรมบริการส่วนบุคคลอื่นๆ	4,884	-	2,241,279.6	2,233,808.2	-	143.3	1,478.4	-	1,276.8	-	4,572.9	Other personal service activities

ที่มา : สำมะโนธุรกิจและอุตสาหกรรม พ.ศ. 2555 (ธุรกิจทางการค้าและธุรกิจทางการบริการ) จังหวัด ปทุมธานี สำนักงานสถิติแห่งชาติ กระทรวงเทคโนโลยีสารสนเทศและการสื่อสาร

Source : The 2012 Business and Industrial Census (Trade and Services Industry) Pathum Thani Province, National Statistical Office, Ministry of Information and Communication Technology.

หมายเหตุ : D หมายถึงตัวเลขที่ไม่เปิดเผย

Note : D means disclosure prohibited.

ตาราง 8 มูลค่าตามบัญชีของสินทรัพย์ของสถานประกอบการธุรกิจ ณ วันที่ 31 ธันวาคม 2554 จำแนกตามหมวดย่อยธุรกิจ
TABLE 8 BOOK VALUE OF ASSETS OF BUSSINESS ESTABLISHMENTS ON DECEMBER 31, 2011 BY DIVISION OF BUSINESS INDUSTRY

(พันบาท In Thousand Baht)

รหัส Code	หมวดย่อยธุรกิจ	จำนวน สถาน- ประกอบการ Number of establishments	มูลค่าตามบัญชีของสินทรัพย์ปลายงวด Book value of assets on Dec. 31, 2011																Division of business industry
			รวมทั้งสิ้น		สินทรัพย์หมุนเวียน Current assets						สินทรัพย์ถาวรสุทธิ Net fixed assets						สินทรัพย์อื่น ๆ Other assets		
			Total	Total	เงินสด Cash	ลูกหนี้การค้า (สุทธิ) Accounts receivable (net)	สินค้าคงเหลือ (สุทธิ) Stock or inventories (net)	สินทรัพย์ หมุนเวียนอื่นๆ Other current assets	รวม Total	ที่ดิน Land	อาคารและ สิ่งก่อสร้าง Building and construction	เครื่องจักร Machinery	ยานพาหนะ Vehicles	เครื่องใช้ สำนักงาน Office appliances	เครื่องมือ อื่นๆ Equipment	สินทรัพย์ ถาวรอื่น ๆ Other fixed assets			
	รวม	34,971	201,796,573.4	64,588,928.5	23,464,644.3	14,504,430.4	21,261,067.8	5,358,786.0	132,880,661.0	45,507,151.0	69,563,673.7	1,967,633.0	9,838,884.7	2,284,437.3	2,529,118.7	1,189,762.6	4,326,983.9	Total	
45	การขายส่งและการขายปลีก การซ่อมยานยนต์และจักรยานยนต์	2,615	20,309,078.4	12,106,854.1	1,896,820.9	5,381,666.4	4,035,708.6	792,658.3	8,076,554.2	2,308,262.5	3,673,873.9	454,120.4	936,819.8	361,389.0	311,113.9	30,974.7	125,670.1	Wholesale and retail trade; repair of motor vehicles and motorcycles	
46	การขายส่ง (ยกเว้นยานยนต์และจักรยานยนต์)	1,722	22,350,716.0	12,112,302.1	2,769,689.1	3,546,933.3	5,408,088.1	387,591.6	9,778,285.4	3,993,547.3	3,393,293.1	550,450.6	1,438,342.5	190,504.4	169,974.2	42,173.2	460,128.6	Wholesale trade (except of motor vehicles and motorcycles)	
47	การขายปลีก (ยกเว้นยานยนต์และจักรยานยนต์)	12,568	50,638,617.8	23,366,513.7	11,464,516.5	3,260,157.1	7,971,162.3	670,677.8	26,493,217.6	10,405,258.9	11,874,623.7	335,999.9	2,585,308.9	633,544.7	369,103.2	289,378.3	778,886.5	Retail trade (except of motor vehicles and motorcycles)	
55	ที่พักแรม	43	2,805,554.8	211,369.9	89,446.0	94,068.0	7,345.3	20,510.6	2,327,816.1	747,064.1	1,005,901.5	25,582.0	49,835.5	132,491.2	108,741.4	258,200.6	266,368.7	Accommodation	
56	การบริการอาหารและเครื่องดื่ม	4,780	15,723,570.0	4,593,541.3	4,057,633.6	195,521.5	294,470.8	45,915.4	10,936,192.6	3,173,608.3	4,950,637.5	95,504.4	1,457,816.9	445,856.7	784,412.2	28,356.7	193,836.1	Food and beverage service activities	
59	การผลิตภาพยนตร์ ทีวีทัศน์ และรายการโทรทัศน์ การบันทึกเสียงลงจานเสียง และการจัดพิมพ์จำหน่ายหรือเผยแพร่ดนตรี	9	434,551.8	224,707.5	146,324.2	53,335.3	14,842.9	10,205.1	195,507.3	33,301.6	112,119.3	455.2	6,057.8	975.1	40,925.6	1,672.7	14,337.1	Motion picture, video and television programme production, sound recording and music publishing activities	
60	การจัดรายการและการแพร่ภาพกระจายเสียง	5	6,443.6	263.0	241.3	-	21.7	-	6,180.6	4,500.1	1,066.7	-	53.3	145.5	415.0	-	-	Programming and broadcasting activities	
62	การจัดทำโปรแกรมคอมพิวเตอร์ การให้บริการเกี่ยวกับคอมพิวเตอร์ และกิจกรรมที่เกี่ยวข้อง	8	62,683.3	45,607.5	18,130.6	22,593.2	4,291.1	592.6	17,075.8	2,800.0	8,412.7	-	4,761.7	1,061.8	39.7	-	-	Computer programming, consultancy and related activities	
68	กิจกรรมอสังหาริมทรัพย์	5,607	71,908,317.5	8,863,977.2	1,701,256.2	1,068,789.2	2,955,975.4	3,137,956.3	61,175,220.2	19,055,898.7	38,799,756.2	154,702.7	2,598,809.4	244,980.6	304,097.9	16,974.7	1,869,120.1	Real estate activities	
69	กิจกรรมทางกฎหมายและการบัญชี	131	634,616.0	52,687.8	37,341.8	3,694.0	1,465.2	10,186.8	581,928.2	229,332.9	275,267.8	-	63,255.5	9,414.8	4,657.1	-	-	Legal and accounting activities	
70	กิจกรรมของสำนักงานใหญ่และการบริการให้คำปรึกษาด้านการบริหารจัดการ	2	0	0	0	0	0	0	0	0	0	0	0	0	0	0	0	D Activities of head offices; management consultancy activities	
71	กิจกรรมด้านสถาปัตยกรรมและวิศวกรรม รวมถึงการทดสอบและการวิเคราะห์ทางเทคนิค	19	1,313,269.3	769,545.9	17,274.1	499,756.6	252,120.4	394.8	543,573.4	506,203.4	20,398.4	564.0	14,692.0	1,242.8	472.7	-	150.0	Architectural and engineering activities; technical testing and analysis	
73	การโฆษณาและการวิจัยตลาด	97	123,268.5	27,626.5	22,630.4	1,143.7	3,852.4	-	95,642.0	13,145.0	29,946.3	9,982.3	35,720.6	2,746.3	3,701.5	400.0	-	Advertising and market research	
74	กิจกรรมทางวิชาชีพ วิทยาศาสตร์ และเทคนิคอื่นๆ	168	535,372.3	244,589.5	123,905.9	48,721.7	44,541.8	27,420.2	277,162.2	88,458.0	59,349.9	23,312.1	28,440.7	39,527.5	36,673.7	1,400.3	13,620.6	Other professional, scientific and technical activities	
77	กิจกรรมการให้เช่า	254	346,086.8	139,859.9	71,916.9	4,831.4	52,562.4	10,549.3	204,649.9	68,173.5	43,389.5	5,350.5	68,586.3	9,768.7	9,000.1	381.3	1,576.9	Rental and leasing activities	
78	กิจกรรมการจ้างงาน	60	265,653.2	162,399.5	36,843.8	78,511.7	5,357.5	41,686.6	103,191.7	49,790.1	17,863.4	73.1	26,066.3	6,491.7	2,907.1	-	62.0	Employment activities	
79	กิจกรรมของตัวแทนธุรกิจท่องเที่ยว การจัดงานเลี้ยง การบริการสำรองและกิจกรรมที่เกี่ยวข้อง	26	62,996.8	11,074.2	7,632.3	144.0	854.0	2,443.9	49,951.6	18,034.0	16,299.8	60.0	14,850.0	617.8	90.0	-	1,971.0	Travel agency, tour operator, reservation service and related activities	
80	การบริการรักษาความปลอดภัยและการสืบสวน	33	89,311.8	60,039.1	8,092.5	20,396.2	5,235.8	26,314.5	19,302.5	5,868.8	4,573.9	-	7,307.0	1,277.9	257.4	17.5	9,970.3	Security and investigation activities	
81	กิจกรรมการบริการสำหรับอาคารและภูมิทัศน์	19	144,647.7	55,134.0	18,616.6	33,978.1	1,594.8	944.5	75,646.4	30,375.0	9,720.3	13,641.2	14,680.2	2,273.9	2,575.7	2,380.2	13,867.3	Services to buildings and landscape activities	
82	การบริหารด้านบริหารและสนับสนุนการดำเนินงานของสำนักงาน และกิจกรรมอื่นๆ ที่สนับสนุนทางธุรกิจ	425	1,043,575.7	293,621.4	244,629.9	23,205.1	19,220.1	6,566.3	679,642.3	206,682.3	330,767.4	20,585.8	84,012.5	22,811.2	14,783.1	-	70,311.9	Office administrative, office support and other business support activities	
90	กิจกรรมการสร้างสรรค์ศิลปะและความบันเทิง	8	27,125.5	1,630.0	1,260.0	-	370.0	-	25,495.5	12,500.0	10,175.0	-	1,433.5	85.0	1,302.0	-	-	Creative, arts and entertainment activities	
92	กิจกรรมการพนันและการเสี่ยงโชค	10	17,477.5	927.5	255.0	-	72.5	600.0	16,550.0	10,500.0	6,050.0	-	-	-	-	-	-	Gambling and betting activities	
93	กิจกรรมด้านกีฬา ความบันเทิง และการันทนาการ	459	6,105,908.4	512,719.0	171,930.6	136,094.4	65,292.2	139,401.8	5,123,657.6	3,037,083.0	953,101.3	243,352.4	103,010.3	100,666.0	168,992.4	517,452.3	469,531.8	Sports activities and amusement and recreation activities	
95	การซ่อมคอมพิวเตอร์และของใช้ส่วนบุคคลและของใช้ในครัวเรือน	1,019	846,890.2	85,301.2	51,464.7	678.6	31,699.0	1,458.9	761,588.9	222,263.0	428,013.5	4,137.6	82,332.8	12,400.1	12,441.8	-	-	Repair of computers and personal and household goods	
96	กิจกรรมบริการส่วนบุคคลอื่นๆ	4,884	5,992,175.4	642,088.1	503,342.7	30,210.8	83,975.3	24,559.4	5,312,685.5	1,284,500.6	3,536,572.5	29,758.6	215,810.9	63,601.6	182,441.2	-	37,401.8	Other personal service activities	

ที่มา : สำมะโนธุรกิจและอุตสาหกรรม พ.ศ. 2555 (ธุรกิจทางการค้าและธุรกิจทางการบริการ) จังหวัด ปทุมธานี สำนักงานสถิติแห่งชาติ กระทรวงเทคโนโลยีสารสนเทศและการสื่อสาร
Source : The 2012 Business and Industrial Census (Trade and Services Industry) Pathum Thani Province, National Statistical Office, Ministry of Information and Communication Technology.

หมายเหตุ : D หมายถึงตัวเลขที่ไม่เปิดเผย

Note : D means disclosure prohibited.

ตาราง 9 มูลค่าสินทรัพย์ถาวรของสถานประกอบการธุรกิจที่เปลี่ยนแปลงระหว่าง มกราคม - ธันวาคม 2554 จำแนกตามหมวดย่อยธุรกิจ

TABLE 9 VALUE OF CHANGED FIXED ASSETS OF BUSSINESS ESTABLISHMENTS DURING JANUARY - DECEMBER, 2011 BY DIVISION OF BUSINESS INDUSTRY

(พันบาท In Thousand Baht)

รหัส Code	หมวดย่อยธุรกิจ	จำนวน สถาน- ประกอบการ Number of establishments	มูลค่าสินทรัพย์ ถาวรที่ซื้อหรือ ผลิตขึ้นเอง Value of new or cost producing of fixed assets	มูลค่าสินทรัพย์ ถาวรที่ขาย Value of disposal of fixed assets	ค่าโอน กรรมสิทธิ์ Ownership transfer fee	Division of business industry
	รวม	34,971	3,660,888.6	1,545,132.1	28,000.3	Total
45	การขายส่งและการขายปลีก การซ่อมยานยนต์และจักรยายนต์	2,615	66,092.0	14,217.7	1,865.0	Wholesale and retail trade; repair of motor vehicles and motorcycles
46	การขายส่ง (ยกเว้นยานยนต์และจักรยายนต์)	1,722	315,397.9	11,819.4	-	Wholesale trade (except of motor vehicles and motorcycles)
47	การขายปลีก (ยกเว้นยานยนต์และจักรยายนต์)	12,568	1,281,622.4	605,525.0	400.0	Retail trade (except of motor vehicles and motorcycles)
55	ที่พักแรม	43	647,220.0	424,376.5	-	Accommodation
56	การบริการอาหารและเครื่องดื่ม	4,780	36,742.1	18,471.3	-	Food and beverage service activities
59	การผลิตภาพยนตร์ วิดีทัศน์ และรายการโทรทัศน์ การบันทึกเสียงลงบนสื่อ และการจัดพิมพ์จำหน่ายหรือเผยแพร่ดนตรี	9	225.8	-	-	Motion picture, video and television programme production, sound recording and music publishing activities
60	การจัดผังรายการและการแพร่ภาพกระจายเสียง	5	-	-	-	Programming and broadcasting activities
62	การจัดทำโปรแกรมคอมพิวเตอร์ การให้คำปรึกษาเกี่ยวกับคอมพิวเตอร์ และกิจกรรมที่เกี่ยวข้อง	8	3,110.3	1,749.0	-	Computer programming, consultancy and related activities
68	กิจกรรมอสังหาริมทรัพย์	5,607	606,916.4	19,145.4	25,735.3	Real estate activities
69	กิจกรรมทางกฎหมายและการบัญชี	131	50.0	3.0	-	Legal and accounting activities
70	กิจกรรมของสำนักงานใหญ่และการบริการให้คำปรึกษาด้านการบริหารจัดการ	2	-	-	-	Activities of head offices; management consultancy activities
71	กิจกรรมด้านสถาปัตยกรรมและวิศวกรรม รวมถึงการทดสอบและการวิเคราะห์ทางเทคนิค	19	-	-	-	Architectural and engineering activities; technical testing and analysis
73	การโฆษณาและการวิจัยตลาด	97	4,000.0	-	-	Advertising and market research
74	กิจกรรมทางวิชาชีพ วิทยาศาสตร์ และเทคนิคอื่นๆ	168	7,563.1	1,765.9	-	Other professional, scientific and technical activities
77	กิจกรรมการให้เช่า	254	147.9	-	-	Rental and leasing activities
78	กิจกรรมการจ้างงาน	60	1,239.9	-	-	Employment activities
79	กิจกรรมของตัวแทนธุรกิจท่องเที่ยว การจัดงานเที่ยว การบริการสำรอง และกิจกรรมที่เกี่ยวข้อง	26	-	-	-	Travel agency, tour operator, reservation service and related activities
80	การบริการรักษาความปลอดภัยและการสืบสวน	33	67.9	-	-	Security and investigation activities
81	กิจกรรมการบริการสำหรับอาคารและภูมิทัศน์	19	256.0	154.3	-	Services to buildings and landscape activities
82	การบริการด้านการบริหารและสนับสนุนการดำเนินงานของสำนักงาน และกิจกรรมอื่นๆ ที่สนับสนุนทางธุรกิจ	425	620.3	-	-	Office administrative, office support and other business support activities
90	กิจกรรมการสร้างสรรค์ศิลปะและความบันเทิง	8	-	-	-	Creative, arts and entertainment activities
92	กิจกรรมการพนันและการเสี่ยงโชค	10	-	-	-	Gambling and betting activities
93	กิจกรรมด้านการกีฬา ความบันเทิง และการนันทนาการ	459	688,956.2	446,921.3	-	Sports activities and amusement and recreation activities
95	การซ่อมคอมพิวเตอร์และของใช้ส่วนบุคคลและของใช้ในครัวเรือน	1,019	482.5	-	-	Repair of computers and personal and household goods
96	กิจกรรมบริการส่วนบุคคลอื่นๆ	4,884	177.8	983.3	-	Other personal service activities

ที่มา : สำมะโนธุรกิจและอุตสาหกรรม พ.ศ. 2555 (ธุรกิจทางการค้าและธุรกิจทางการบริการ) จังหวัด ปทุมธานี สำนักงานสถิติแห่งชาติ กระทรวงเทคโนโลยีสารสนเทศและการสื่อสาร

Source : The 2012 Business and Industrial Census (Trade and Services Industry) Pathum Thani Province, National Statistical Office, Ministry of Information and Communication Technology.

ภาคผนวก

ภาคผนวก ก

ระเบียบวิธี

สำมะโนธุรกิจและอุตสาหกรรม พ.ศ. 2555 ธุรกิจทางการค้าและธุรกิจทางการบริการ

จังหวัดปทุมธานี

1. แผนการสุ่มตัวอย่าง

1.1 สถานประกอบการที่มีจำนวนคนทำงาน 1 – 10 คน

แผนการสุ่มตัวอย่างที่ใช้เป็นแบบ Stratified Systematic Sampling โดยมีประเภทมาตรฐานอุตสาหกรรม (ประเทศไทย) ปี 2552 (Thailand Standard Industrial Classification: TSIC 2009) ในระดับกิจกรรมเป็นสตราตัม และสถานประกอบการเป็นหน่วยตัวอย่าง

1.1.1 การจัดสตราตัม

ประเภทมาตรฐานอุตสาหกรรม (ประเทศไทย) ปี 2552 (Thailand Standard Industrial Classification: TSIC 2009) ในระดับกิจกรรมเป็นสตราตัม ซึ่งมีทั้งสิ้น 309 สตราตัม

1.1.2 การเลือกตัวอย่าง

ได้ทำการเลือกสถานประกอบการตัวอย่างในแต่ละสตราตัม ด้วยวิธีการสุ่มแบบมีระบบ อย่างอิสระต่อกัน ได้จำนวนสถานประกอบการตัวอย่างทั้งสิ้น 2,429 แห่ง จากทั้งสิ้น 34,146 แห่ง

1.2 สถานประกอบการที่มีจำนวนคนทำงานตั้งแต่ 11 คนขึ้นไป

กำหนดให้ทุกสถานประกอบการเป็นหน่วยตัวอย่าง โดยให้ทำการแฉงนับสถานประกอบการทุกแห่ง จำนวนทั้งสิ้น 1,139 แห่ง

สรุป จำนวนสถานประกอบการที่ต้องแฉงนับมีทั้งสิ้น 3,568 แห่ง

หมายเหตุ : การบันทึกจำนวนสถานประกอบการธุรกิจทั้งสิ้น (N) และจำนวนสถานประกอบการธุรกิจตัวอย่าง (n) นำมาจากเอกสารที่สำนักนโยบายและวิชาการสถิติส่งให้

2. วิธีการประมาณผล

2.1 การประมาณผลระดับจังหวัด

การเสนอผลการสำรวจ ได้เสนอผลในระดับจังหวัด โดยจำแนกตามการประกอบกิจกรรมทางเศรษฐกิจตามการจัดประเภทมาตรฐานอุตสาหกรรมประเทศไทย ปี 2552 (Thailand Standard Industrial Classification: TSIC-2009) ในระดับหมวดย่อย และขนาดของสถานประกอบการ (วัดด้วยจำนวนคนทำงาน) ออกเป็น 6 ขนาด ดังนี้

ขนาดของสถานประกอบการ	1	2	3	4	5	6
จำนวนคนทำงาน	1 – 15	16 – 25	26 – 30	31 – 50	51 – 200	> 200

ในการประมาณค่า กำหนดให้

$$q = 1, 2, 3, \dots, n_{jklmp} \quad (\text{สถานประกอบการตัวอย่าง})$$

$$p = 1, 2, 3, \dots, 12 \quad (\text{ขนาดของสถานประกอบการ})$$

$$m = 1, 2, 3, \dots, 309 \quad (\text{กิจกรรม})$$

$$l = 1, 2, 3, \dots, 124 \quad (\text{หมู่ย่อย})$$

$$k = 1, 2, 3, \dots, 75 \quad (\text{หมู่ใหญ่})$$

$$j = 1, 2, 3, \dots, 27 \quad (\text{หมวดย่อย})$$

2.2 การประมาณผลสำหรับสถานประกอบการที่มีจำนวนคนทำงาน 1 – 10 คน

- 1) สูตรการประมาณค่ายอดรวมของลักษณะที่ต้องการศึกษา X สำหรับสถานประกอบการที่มีจำนวนคนทำงาน 1 – 10 คน หมวดย่อย j คือ

$$\hat{X}'_j = \sum_{k=1}^{75} \sum_{l=1}^{124} \sum_{m=1}^{309} \hat{X}'_{jklm} \dots\dots\dots (1)$$

โดยที่

\hat{X}'_{jklm} คือ ค่าประมาณยอดรวมของลักษณะที่ต้องการศึกษา X สำหรับสถานประกอบการที่มีคนทำงาน 1 – 10 คน กิจกรรม m หมู่ย่อย l หมู่ใหญ่ k หมวดย่อย j ซึ่ง

$$\hat{X}'_{jklm} = w'_{jklm} \sum_{p=1}^2 \sum_{q=1}^{n_{jklmp}} X_{jklmpq}$$

X_{jklmpq} คือ ค่าของลักษณะที่ต้องการศึกษา X ของสถานประกอบการตัวอย่าง q ขนาดของสถานประกอบการ p กิจกรรม m หมู่ย่อย l หมู่ใหญ่ k หมวดย่อย j

w'_{jklm} คือ ค่าถ่วงน้ำหนักสำหรับสถานประกอบการที่มีคนทำงาน 1 – 10 คน กิจกรรม m หมู่ย่อย l หมู่ใหญ่ k หมวดย่อย j ซึ่ง

$$w'_{jklm} = \frac{N'_{jklm}}{n'_{jklm}}$$

N'_{jklm} คือ จำนวนสถานประกอบการทั้งสิ้น สำหรับสถานประกอบการที่มีคนทำงาน 1 – 10 คน กิจกรรม m หมู่ย่อย l หมู่ใหญ่ k หมวดย่อย j

n'_{jklm} คือ จำนวนสถานประกอบการตัวอย่างที่เจงนับได้ทั้งสิ้น สำหรับสถานประกอบการที่มีคนทำงาน 1 – 10 คน กิจกรรม m หมู่ย่อย l หมู่ใหญ่ k หมวดย่อย j

2.3 การประมาณผลสำหรับสถานประกอบการที่มีจำนวนคนทำงาน 11 คนขึ้นไป

1) สูตรการประมาณค่ายอดรวมของลักษณะที่ต้องการศึกษา X สำหรับสถานประกอบการที่มีจำนวนคนทำงานตั้งแต่ 11 คนขึ้นไป ($p = 3, 4, 5, \dots, 12$) หมวดย่อย j คือ

$$\hat{X}_{jp} = \sum_{k=1}^{75} \sum_{l=1}^{124} \sum_{m=1}^{309} \hat{X}_{jklmp} \dots\dots\dots (2)$$

โดยที่

\hat{X}_{jklmp} คือ ค่าประมาณยอดรวมของลักษณะที่ต้องการศึกษา X สำหรับสถานประกอบการที่มีขนาดของสถานประกอบการ p กิจกรรม m หมู่ย่อย l หมู่ใหญ่ k หมวดย่อย j ซึ่ง

$$\hat{X}_{jklmp} = \frac{N_{jklmp}}{N'_{jklmp}} \sum_{q=1}^{n_{jklmp}} X_{jklmpq}$$

X_{jklmpq} คือ ค่าของลักษณะที่ต้องการศึกษา X ของสถานประกอบการตัวอย่าง q ขนาดของสถานประกอบการ p กิจกรรม m หมู่ย่อย l หมู่ใหญ่ k หมวดย่อย j

N_{jklmp} คือ จำนวนสถานประกอบการทั้งสิ้น สำหรับสถานประกอบการที่มีขนาดของสถานประกอบการ p กิจกรรม m หมู่ย่อย l หมู่ใหญ่ k หมวดย่อย j

N'_{jklmp} คือ จำนวนสถานประกอบการที่เจงนับได้ทั้งสิ้น สำหรับสถานประกอบการที่มีขนาดของสถานประกอบการ p กิจกรรม m หมู่ย่อย l หมู่ใหญ่ k หมวดย่อย j

2.4 การประมาณค่าสัมประสิทธิ์ความแปรผันของค่าประมาณยอดรวม

1) สูตรการประมาณค่าความแปรปรวนของค่าประมาณยอดรวมของลักษณะที่ต้องการศึกษา

X สำหรับสถานประกอบการที่มีจำนวนคนทำงาน 1 – 10 คนขึ้นไป หมวดย่อย j คือ

$$\hat{V}(\hat{X}'_{jklm}) = N_{jklm} (N_{jklm} - n_{jklm}) \frac{s_{jklm}^2}{n_{jklm}}$$

โดยที่

$$s_{jklm}^2 = \frac{1}{n_{jklm} - 1} \left[\sum_{q=1}^{n_{jklm}} x_{jklmq}^2 - \frac{\left(\sum_{q=1}^{n_{jklm}} x_{jklmq} \right)^2}{n_{jklm}} \right]$$

2) สูตรการประมาณค่าสัมประสิทธิ์ความแปรผันของค่าประมาณยอดรวมของลักษณะที่

ต้องการศึกษา X สำหรับสถานประกอบการที่มีจำนวนคนทำงาน 1 – 10 คน หมวดย่อย j คือ

$$C.V. j = \frac{\sqrt{\sum_{k=1}^{75} \sum_{l=1}^{124} \sum_{m=1}^{309} \hat{V}(\hat{X}'_{jklm})}}{\sum_{k=1}^{75} \sum_{l=1}^{124} \sum_{m=1}^{309} \hat{X}'_{jklm}}$$

3 วิธีการเก็บรวบรวมข้อมูล

การเก็บรวบรวมข้อมูลใช้วิธีส่งเจ้าหน้าที่ ซึ่งเป็นข้าราชการและลูกจ้างของสำนักงานสถิติแห่งชาติออกไปทำการสัมภาษณ์เจ้าของผู้ประกอบการหรือผู้ที่ได้รับมอบหมายให้ตอบข้อมูลของสถานประกอบการธุรกิจซึ่งตกเป็นตัวอย่าง ในระหว่าง เดือน พฤษภาคม-สิงหาคม 2555

4 ความคลาดเคลื่อนของข้อมูล

ข้อมูลที่น่าเสนอไว้ในรายงานฉบับนี้ อาจจะมีคลาดเคลื่อนอยู่บ้างความคลาดเคลื่อนดังกล่าวเป็นความคลาดเคลื่อนจากการเลือกตัวอย่าง (Sampling error) และความคลาดเคลื่อนที่เกิดจากสาเหตุอื่น (Non-Sampling error) เช่น ผู้ตอบไม่ให้ข้อมูลตามความเป็นจริง ข้อมูลในแบบสอบถามไม่ครบถ้วน การลงรหัสผิดพลาดหรือการบันทึกข้อมูลผิดพลาด เป็นต้น อย่างไรก็ตามสำนักงานสถิติแห่งชาติได้พยายามควบคุมให้ข้อมูลมีความคลาดเคลื่อนน้อยที่สุด จึงขอให้ผู้ใช้ข้อมูลใช้ข้อมูลด้วยความระมัดระวังตามสมควร

5 การปิดตัวเลข

ผลรวมของแต่ละจำนวนอาจไม่เท่ากับยอดรวมทั้งนี้เนื่องจากการปัดเศษ

ตาราง ค่า c.v. ของจำนวนคนทำงาน ลูกจ้าง ค่าตอบแทนแรงงาน รายได้จากการทำงาน และค่าใช้จ่ายขั้นกลาง จำแนกตามหมวดย่อยธุรกิจ สำหรับขนาดของสถานประกอบการ 1-10 คน

TABLE c.v. OF NUMBER OF PERSONS ENGAGED, EMPLOYEES, REMUNERATION, INCOME AND INTERMEDIATE CONSUMPTION BY DIVISION OF BUSINESS INDUSTRY FOR ESTABLISHMENTS WITH 1-10 PERSONS ENGAGED

รหัส Code	หมวดย่อยธุรกิจ	คนทำงาน Number of persons engaged	ลูกจ้าง Employees	ค่าตอบแทนแรงงาน Remuneration	รายได้ จากการดำเนินงาน Income	ค่าใช้จ่าย ขั้นกลาง Intermediate consumption	Division of business industry
	รวม	0.0254	0.0533	0.0545	0.1048	0.1299	Total
45	การขายส่งและการขายปลีก การซ่อมยานยนต์และจักรยานยนต์	0.0577	0.0954	0.0985	0.1240	0.1391	Wholesale and retail trade; repair of motor vehicles and motorcycles
46	การขายส่ง (ยกเว้นยานยนต์และจักรยานยนต์)	0.0508	0.0824	0.0937	0.1987	0.2226	Wholesale trade (except of motor vehicles and motorcycles)
47	การขายปลีก (ยกเว้นยานยนต์และจักรยานยนต์)	0.0346	0.0666	0.0895	0.1883	0.2238	Retail trade (except of motor vehicles and motorcycles)
55	ที่พักแรม	0.2141	-	-	0.2909	-	Accommodation
56	การบริการอาหารและเครื่องดื่ม	0.0678	0.1181	0.1256	0.1463	0.1686	Food and beverage service activities
60	การจัดผังรายการและการแพร่ภาพกระจายเสียง	0.2092	-	-	0.2948	0.2652	Programming and broadcasting activities
62	การจัดทำโปรแกรมคอมพิวเตอร์ การให้คำปรึกษาเกี่ยวกับคอมพิวเตอร์ และกิจกรรมที่เกี่ยวข้อง	0.1321	-	-	-	-	Computer programming, consultancy and related activities
68	กิจกรรมอสังหาริมทรัพย์	0.0900	0.1963	0.2034	-	-	Real estate activities
69	กิจกรรมทางกฎหมายและการบัญชี	0.2036	-	-	-	0.2985	Legal and accounting activities
71	กิจกรรมด้านสถาปัตยกรรมและวิศวกรรม รวมถึงการทดสอบและการวิเคราะห์ทางเทคนิค	0.1488	0.2041	0.2166	-	-	Architectural and engineering activities; technical testing and analysis
73	การโฆษณาและการวิจัยตลาด	0.1546	-	-	-	0.2766	Advertising and market research
74	กิจกรรมทางวิชาชีพ วิทยาศาสตร์ และเทคนิคอื่นๆ	0.1022	-	0.2669	0.2394	0.1779	Other professional, scientific and technical activities
77	กิจกรรมการให้เช่า	0.0537	0.1420	0.1412	0.1419	0.1742	Rental and leasing activities
78	กิจกรรมการจ้างงาน	0.1220	0.1876	0.2728	0.2523	-	Employment activities
79	กิจกรรมของตัวแทนธุรกิจท่องเที่ยว การจัดงานเที่ยว การบริการสำรอง และกิจกรรมที่เกี่ยวข้อง	0.1523	-	0.2771	0.1523	0.2078	Travel agency, tour operator, reservation service and related activities
80	การบริการรักษาความปลอดภัยและการสืบสวน	0.1950	0.2509	0.2312	0.1176	0.1217	Security and investigation activities
81	กิจกรรมการบริการสำหรับอาคารและภูมิทัศน์	0.0843	0.1253	0.1161	0.1758	0.0813	Services to buildings and landscape activities
82	การบริการด้านการบริหารและสนับสนุนการดำเนินงานของสำนักงาน และกิจกรรมอื่นๆ ที่สนับสนุนทางธุรกิจ	0.1193	-	-	-	-	Office administrative, office support and other business support activities
90	กิจกรรมการสร้างสรรคดีศิลปะและความบันเทิง	0.0596	-	-	0.0633	0.0009	Creative, arts and entertainment activities
92	กิจกรรมการพนันและการเสี่ยงโชค	0.2981	-	-	-	0.0025	Gambling and betting activities
93	กิจกรรมด้านการศึกษา ความบันเทิง และการนันทนาการ	0.1354	0.2638	0.2708	0.1490	0.1673	Sports activities and amusement and recreation activities
95	การซ่อมคอมพิวเตอร์และของใช้ส่วนบุคคลและของใช้ในครัวเรือน	0.0852	0.2699	0.2939	0.1630	0.1900	Repair of computers and personal and household goods
96	กิจกรรมบริการส่วนบุคคลอื่นๆ	0.0782	0.2428	0.2179	0.1297	0.1553	Other personal service activities

ที่มา : สำมะโนธุรกิจและอุตสาหกรรม พ.ศ. 2555 (ธุรกิจทางการค้าและธุรกิจทางการบริการ) จังหวัดปทุมธานี สำนักงานสถิติแห่งชาติ กระทรวงเทคโนโลยีสารสนเทศและการสื่อสาร

Source : The 2012 Business and Industrial Census (Trade and Services Industry) Pathumthani Province, National Statistical Office, Ministry of Information and Communication Technology.

ภาคผนวก ข

คำนิยาม

แนวคิดและคำนิยาม

1. สถานประกอบการธุรกิจทางการค้าและธุรกิจทางการบริการ

หมายถึง สถานประกอบการที่ดำเนินกิจการหลักเกี่ยวกับการขายส่ง ขายปลีกสินค้า ขายอาหาร ที่เตรียมไว้สำหรับบริโภคและการอำนวยความสะดวกในเรื่องที่พักอาศัย รวมทั้งการดำเนินกิจการเกี่ยวกับการให้เช่า และการจัดการด้านอสังหาริมทรัพย์ บริการด้านธุรกิจและธุรกิจอื่น ๆ

2. การจัดจำแนกประเภทธุรกิจ

การจัดทำสำมะโนธุรกิจและอุตสาหกรรม พ.ศ. 2555 ได้จัดจำแนกสถานประกอบการ ที่ดำเนินกิจการเกี่ยวกับธุรกิจทางการค้าและธุรกิจทางการบริการ ตามการจัดประเภทมาตรฐานอุตสาหกรรมประเทศไทย ปี 2552 (Thailand Standard Industrial Classification: TSIC 2009) ซึ่งสถานประกอบการธุรกิจจัดอยู่ในประเภท G, I, J, L, M, N, R และ S

โครงสร้างรหัสประเภทธุรกิจ เป็นดังนี้

หมวดใหญ่ ได้แก่ กลุ่มอุตสาหกรรมที่ใหญ่ที่สุดซึ่งจัดประเภทอุตสาหกรรมที่มีลักษณะที่คล้ายกันเข้าไว้ในกลุ่มเดียวกันใช้แทนด้วยตัวอักษรภาษาอังกฤษ คือ หมวดใหญ่ G, I, J, L, M, N, R และ S ดังนี้

หมวดใหญ่ G : การขายส่ง และการขายปลีก การซ่อมยานยนต์และจักรยายนต์ (เฉพาะรหัส 45101-47991 ไม่รวมหมู่ใหญ่ 478 แผงลอย และกิจกรรม 47999 เร่ขายสินค้า)

หมวดใหญ่ I : ที่พักแรม และบริการด้านอาหาร (ไม่รวมกิจกรรม 56102 56103 56303 และ 56304)

หมวดใหญ่ J : ข้อมูลข่าวสารและการสื่อสาร (เฉพาะหมวดย่อย 59 60 62 และ 63)

หมวดใหญ่ L : กิจกรรมอสังหาริมทรัพย์ (เฉพาะรหัส 68101-68202)

หมวดใหญ่ M : กิจกรรมทางวิชาชีพ วิทยาศาสตร์ และเทคนิค (เฉพาะรหัส 69100-74909)

หมวดใหญ่ N : กิจกรรมการบริหาร และการบริการสนับสนุน (เฉพาะรหัส 77101-82990)

หมวดใหญ่ R : ศิลปะ ความบันเทิง และนันทนาการ (เฉพาะหมวดย่อย 90 92 และ 93)

หมวดใหญ่ S : กิจกรรมบริการด้านอื่น ๆ (เฉพาะรหัส 95110-96309)

หมวดย่อย ได้แก่ กลุ่มอุตสาหกรรมซึ่งแบ่งเป็นกลุ่มย่อยจากหมวดใหญ่ ใช้แทนด้วยเลขรหัส 2 ตัวแรก คือ ตั้งแต่รหัส 45-47 55-56 59-60 62-63 68 69-74 77-82 90 92-93 95-96 รวม 27 หมวดย่อย

หมู่ใหญ่ ได้แก่ กลุ่มอุตสาหกรรมซึ่งแบ่งเป็นกลุ่มย่อยจากหมวดย่อย ใช้แทนด้วยเลขรหัส 3 ตัวแรก คือ ตั้งแต่รหัส 451-454 461-469 471-479 551-559 561-563 591-592 601-602 620-639 681-682 691-692 701-702 711-749 771-799 801-803 811-829 900 920-932 951-952 961-963 รวม 75 หมู่ใหญ่

หมู่ย่อย ได้แก่ กลุ่มอุตสาหกรรมซึ่งแบ่งเป็นกลุ่มย่อยจากหมู่ใหญ่ ใช้แทนด้วยเลขรหัส 4 ตัวแรก คือตั้งแต่รหัส 4510-4540 4610-4690 4711-4799 5510-5590 5610-5630 5911-5920 6010-6020 6201-6399 6810-6820 6910-6920 7010-7020 7110-7490 7710-7990 8010-8030 8110-8299 9000 9200-9329 รวม 124 หมู่ย่อย

กิจกรรม ได้แก่ กลุ่มอุตสาหกรรมที่ย่อยที่สุดที่มีลักษณะคล้ายกัน ใช้แทนด้วยเลขรหัส 5 ตัว คือตั้งแต่รหัส 45101-45405 46101-46900 47111-47749 47911-47991 55101 55102 55103 55109 55200 55901 55909 56101 56210-56302 59111-59203 60101-60203 62011-63990 68101-68202 69100-74909 77101-82990 90001-90002 92001-93299 95110-96309 รวม 309 กิจกรรม

2.1 หมวดย่อย 45 การขายส่งและการขายปลีก การซ่อมแซมยานยนต์และรถจักรยานยนต์
ในหมวดย่อยนี้ ได้แก่

การดำเนินกิจกรรมทั้งหมด (ยกเว้นการผลิตและการให้เช่า) ที่เกี่ยวข้องกับยานยนต์และจักรยานยนต์ รวมถึงรถบรรทุก เช่น การขายส่ง และขายปลีกยานยนต์ รถจักรยานยนต์ทั้งใหม่และที่ใช้แล้ว รวมทั้งการบำรุงรักษาและการซ่อมแซม การขายอะไหล่ และชิ้นส่วนอุปกรณ์สำหรับยานยนต์และจักรยานยนต์ รวมทั้งการดำเนินกิจการที่เกี่ยวข้องกับตัวแทนขายส่งหรือขายปลีกยานยนต์ รวมถึงการล้างการขัดเงายานยนต์ อยู่ซ่อมรถยนต์ ฯลฯ

2.2 หมวดย่อย 46 การขายส่ง ในหมวดย่อยนี้ได้แก่

การขายส่งที่ดำเนินงานด้วยตนเองหรือทำโดยได้รับค่าตอบแทนหรือตามสัญญาจ้าง (การขายเพื่อค่าคอมมิชชั่น/ค่านายหน้า) ซึ่งเกี่ยวกับการขายส่งภายในประเทศและระหว่างประเทศ (นำเข้า/ส่งออก)

การขายส่ง คือ การขายต่อ (การขายสินค้าที่ไม่มีการเปลี่ยนแปลงสภาพสินค้า) สินค้าใหม่และที่ใช้แล้วให้แก่ผู้ขายปลีก หรือการค้าแบบธุรกิจสู่ธุรกิจ เช่น ขายให้กับผู้ใช้ในงานอุตสาหกรรม พาณิชยกรรมสถาบัน หรือผู้ใช้งานในวิชาชีพ หรือขายต่อให้กับผู้ขายส่งรายอื่น ๆ หรือบุคคล/บริษัทที่ทำหน้าที่ตัวแทนหรือนายหน้า ซื้อขายสินค้า ประเภทของธุรกิจที่สำคัญ ได้แก่ พ่อค้าขายส่ง คือ ผู้ขายส่งที่ดำเนินกิจการซื้อและขายสินค้าของตนเอง เช่น พ่อค้าขายส่ง ผู้แทนจำหน่ายสินค้าอุตสาหกรรมผู้ส่งสินค้าออก ผู้นำเข้าสินค้า และการรวมกลุ่มสหกรณ์เพื่อซื้อสินค้า สาขาและสำนักงานขาย (ไม่ใช่ร้านค้าปลีก) ซึ่งมีหน่วยผลิตหรือ เหมืองแร่ (ที่แยกตัวออกมาต่างหาก) เป็นผู้ควบคุมดูแลโดยมีวัตถุประสงค์เพื่อการจำหน่ายสินค้า และแทบจะไม่เคยส่งสินค้าเพื่อให้โรงงาน หรือแหล่งผลิตส่งสินค้าให้โดยตรง ทั้งนี้รวมถึงนายหน้าซื้อขายสินค้า การขายเพื่อนายหน้าและตัวแทนจำหน่าย และกลุ่มผู้ประกอบการ ผู้ซื้อและกลุ่มสหกรณ์ซึ่งดำเนินการเกี่ยวกับการจำหน่ายผลิตภัณฑ์เกษตรออกสู่ตลาด ผู้ขายส่งมักทำการรวบรวมสินค้าในปริมาณมากมาคัดแยกขนาดและคัดคุณภาพสินค้า นำสินค้ามาจัดแบ่งและทำการบรรจุหีบห่อใหม่เพื่อจำหน่ายต่อ เช่น ร้านขายยาที่ดำเนินกิจกรรมเก็บสินค้าแช่เย็น จัดส่ง และจัดวางสินค้า ทำการส่งเสริมการขายให้แก่ลูกค้าและออกแบบฉลาก

2.3 หมวดย่อย 47 การขายปลีก (ไม่รวม หมู่ใหญ่ 478 แผงลอยและกิจกรรม 47999 เรขายสินค้า)
ในหมวดย่อยนี้ ได้แก่

การนำสินค้าใหม่และสินค้าใช้แล้วมาขายต่อให้แก่ประชาชนทั่วไป (สินค้าที่นำมาขายไม่มีการเปลี่ยนแปลงสภาพ) เพื่อการบริโภคหรือใช้ประโยชน์ส่วนบุคคลหรือครัวเรือน โดยขายสินค้าผ่านทางช่องทางการจำหน่ายต่าง ๆ เช่น ร้านค้า ห้างสรรพสินค้า การส่งสินค้าทางไปรษณีย์ สหกรณ์ผู้บริโภค ฯลฯ

2.4 หมวดย่อย 55 ที่พักแรม ในหมวดย่อยนี้ ได้แก่

การให้บริการที่พักระยะสั้นแก่นักเดินทางและนักท่องเที่ยว รวมถึงการบริการที่พักระยะยาว สำหรับนักเรียน/นักศึกษา พนักงาน และบุคคลอื่นที่คล้ายกัน ซึ่งบางแห่งอาจให้บริการเฉพาะที่พักขณะที่บางแห่งให้บริการทั้งที่พัก อาหาร และ/หรือสิ่งอำนวยความสะดวกเพื่อการนันทนาการ เช่น โรงแรม โมเต็ล หอพัก ห้องพักภายในบ้าน เกสต์เฮาส์ที่พักแรมยาวชนที่พักชั่วคราว เป็นต้น

2.5 หมวดย่อย 56 การบริการอาหาร (ไม่รวมกิจกรรม 56102 56103 56303 และ 56304) ในหมวดย่อยนี้ ได้แก่

กิจกรรมการขายอาหารและเครื่องดื่มที่จัดเตรียมไว้พร้อมที่จะบริโภคได้ทันทีไม่ว่าจะเป็นร้านอาหารทั่วไป ร้านอาหารแบบบริการตนเอง หรือร้านอาหารแบบนำไปบริโภคนอกสถานที่ไม่ว่าจะมีที่ตั้งถาวรหรือชั่วคราว มีที่นั่งหรือไม่มีที่นั่งก็ตาม สิ่งสำคัญของกิจกรรมในหมวดย่อยนี้คือ อาหารหรือเครื่องดื่มนั้นต้องทำการจัดเตรียมไว้เพื่อให้พร้อมที่จะบริโภคได้ทันที

โดยที่อาหารและเครื่องดื่มพร้อมบริโภคได้ทันที หมายถึง อาหารที่เมื่อลูกค้าได้รับไปแล้วสามารถบริโภคได้ทันที โดยไม่ต้องทำอะไรเพิ่มเพื่อให้อาหารนั้นบริโภคได้ และผู้ขายอาหารมีการดำเนินกิจกรรมอย่างใดอย่างหนึ่งต่อไปนี้ ณ สถานที่ขาย

1. มีการอุ่นหรือปรุงอาหาร/เครื่องดื่มด้วยความร้อนให้กับลูกค้าเพื่อนำไปบริโภคได้ทันทีโดยที่ลูกค้าที่ซื้อไปรับประทานไม่ต้องให้ร้อนหรืออุ่นอีก
2. มีการนำส่วนผสมอาหารตั้งแต่ 1 อย่างขึ้นไปมาผสมกันเพื่อให้เป็นอาหาร/เครื่องดื่ม
3. ผู้ขายได้จัดเตรียมอุปกรณ์การกินอาหาร/เครื่องดื่มใส่ให้ (เช่น ถาดบรรจุ จาน มีด ช้อน ส้อม แก้ว ถ้วย หลอด) เพื่อให้ผู้ซื้อสามารถบริโภคได้ทันที
4. มีสิ่งอำนวยความสะดวก (เช่น โต๊ะ เก้าอี้ ม้านั่ง ชุมน เคาน์เตอร์ หรือสิ่งอำนวยความสะดวกอื่น ๆ) สำหรับให้ลูกค้าสามารถบริโภคอาหารได้ ณ สถานที่ขายหรือตั้งอยู่บริเวณใกล้เคียงกับสถานที่ขายอาหาร/เครื่องดื่ม

2.6 หมวดย่อย 59 การผลิตภาพยนตร์ วิดีทัศน์ และรายการโทรทัศน์ การบันทึกเสียงลงบนสื่อและการจัดพิมพ์ จำหน่ายหรือเผยแพร่ดนตรี ในหมวดย่อยนี้ได้แก่

กิจกรรมการผลิตภาพยนตร์ทั้งที่ฉายและไม่ได้ฉายในโรงภาพยนตร์ ไม่ว่าจะบันทึกลงบนแผ่นฟิล์ม เทปวีดิทัศน์ หรือดิสก์ เพื่อที่จะนำไปฉายในโรงภาพยนตร์หรือเพื่อออกอากาศทางโทรทัศน์ กิจกรรมสนับสนุน เช่น การลำดับภาพยนตร์ การตัดต่อภาพยนตร์ การพากย์ภาพยนตร์ ฯลฯ การเผยแพร่/จำหน่ายภาพยนตร์ให้แก่อุตสาหกรรมอื่น ๆ การฉายภาพยนตร์ รวมถึงการซื้อและขายสิทธิ์การเผยแพร่/จำหน่ายภาพยนตร์ นอกจากนี้ยังรวมถึง กิจกรรมบันทึกเสียงลงสื่อ เช่น การผลิตสื่อบันทึกเสียง ต้นฉบับ การวางจำหน่ายการส่งเสริมและเผยแพร่ การจัดพิมพ์จำหน่ายหรือเผยแพร่ดนตรี รวมถึงกิจกรรมบริการบันทึกเสียงในห้องบันทึกเสียงหรือสถานที่อื่น ๆ

2.7 หมวดย่อย 60 การจัดผังรายการและการแพร่ภาพกระจายเสียง ในหมวดย่อยนี้ ได้แก่

กิจกรรมการสร้างสรรค์เนื้อหาและการได้มาของสิทธิ์ในการเผยแพร่และการแพร่ภาพกระจายเสียงทางวิทยุ โทรทัศน์ออกอากาศและการจัดผังรายการทางวิทยุและโทรทัศน์ ตามรายการบันเทิง รายการข่าว รายการสนทนา และที่คล้ายกัน การแพร่ภาพกระจายเสียงข้อมูลร่วมกันทั้งทางวิทยุหรือโทรทัศน์ผ่านทางเทคโนโลยีต่างๆ เช่น ทางอากาศ ทางดาวเทียม ทางเครือข่ายเคเบิล หรือทางอินเทอร์เน็ต รวมถึงการผลิตรายการ (ที่มีรูปแบบรายการที่ค่อนข้างจำกัด เช่น รายการข่าว รายการกีฬา รายการเพื่อการศึกษา หรือรายการสำหรับเด็ก) เพื่อให้บุคคลที่สามนำรายการดังกล่าวไปแพร่ภาพกระจายเสียงให้แก่ลูกค้า เฉพาะกลุ่มซึ่งเป็นผู้บอกรับเป็นสมาชิกหรือเสียค่าธรรมเนียมเข้าชม

2.8 หมวดย่อย 62 การจัดทำโปรแกรมคอมพิวเตอร์ การให้คำปรึกษาเกี่ยวกับคอมพิวเตอร์ และกิจกรรมที่เกี่ยวข้อง ในหมวดย่อยนี้ ได้แก่

กิจกรรมการบริการความรู้ความชำนาญทางด้านเทคโนโลยีสารสนเทศ เช่น การเขียน การแก้ไข การทดสอบ การให้ความช่วยเหลือและแก้ไขปัญหาทางด้านซอฟต์แวร์ การวางแผนและการออกแบบระบบคอมพิวเตอร์ ซึ่งประกอบด้วยส่วนของฮาร์ดแวร์ ซอฟต์แวร์ และเทคโนโลยีการสื่อสาร รวมเข้าด้วยกัน การจัดการ และดำเนินการเกี่ยวกับระบบคอมพิวเตอร์ ณ สถานที่ของลูกค้า และ/หรือ สิ่งอำนวยความสะดวก ในการประมวลผลข้อมูล และกิจกรรมด้านวิชาชีพและเทคนิคทางด้านคอมพิวเตอร์อื่นๆ

2.9 หมวดย่อย 63 การบริการสารสนเทศ ในหมวดย่อยนี้ ได้แก่

กิจกรรมเว็บทำ กิจกรรมการประมวลผลข้อมูล การจัดการและการให้เข้าพื้นที่บนเครื่องแม่ข่าย (web hosting) รวมถึงกิจกรรมอื่น ๆ ที่มีวัตถุประสงค์เพื่อการบริการข้อมูลเป็นหลัก

2.10 หมวดย่อย 68 กิจกรรมอสังหาริมทรัพย์ ในหมวดย่อยนี้ ได้แก่

การซื้อหรือ การขายอสังหาริมทรัพย์ การให้เช่าอสังหาริมทรัพย์ การบริการอสังหาริมทรัพย์ อื่น ๆ ที่เป็นของตนเองหรือเช่าจากผู้อื่น ที่ดำเนินการโดยหน่วยงานรัฐและเอกชน เช่น การประเมินราคาอสังหาริมทรัพย์ หรือทำหน้าที่เป็นผู้จัดการดูแลผลประโยชน์ของคู่สัญญา (escrow agent) ด้านอสังหาริมทรัพย์ อาจดำเนินการโดยมีอสังหาริมทรัพย์เป็นของตนเองหรือเช่าจากผู้อื่นก็ได้ และอาจดำเนินการโดยได้รับค่าตอบแทนหรือสัญญาจ้าง รวมถึงการพัฒนาโครงการก่อสร้างของตนเองเพื่อให้เช่าพื้นที่

2.11 หมวดย่อย 69 กิจกรรมทางกฎหมายและการบัญชี ในหมวดย่อยนี้ ได้แก่

การเป็นตัวแทนทางกฎหมายในการพิทักษ์สิทธิประโยชน์ของคนกลุ่มหนึ่งซึ่งขัดแย้งกับอีกกลุ่มหนึ่ง โดยไม่คำนึงว่าผ่านการพิจารณาของศาลหรือองค์การทางกฎหมายอื่น ๆ หรือภายใต้การควบคุมของบุคคลซึ่งเป็นสมาชิกของเนติบัณฑิตยสภาหรือไม่ เช่น การให้คำปรึกษาและการเป็นตัวแทนในคดีแพ่ง คดีอาญาหรือข้อพิพาทด้านแรงงาน รวมถึงการเตรียมเอกสารทางกฎหมาย เช่น ใบสำคัญก่อตั้งบริษัท สัญญาก่อตั้ง ห้างหุ้นส่วน หรือเอกสารที่คล้ายกันที่เกี่ยวข้องกับการก่อตั้งบริษัท สิทธิบัตรและลิขสิทธิ์ การเตรียมสัญญา พันัยกรรม ทรสาร ฯลฯ รวมถึงการบริการด้านการบัญชี เช่น การตรวจสอบบัญชี การเตรียมงบการเงิน และการทำบัญชี

2.12 หมวดย่อย 70 กิจกรรมของสำนักงานใหญ่และการบริการให้คำปรึกษาด้านการบริหารจัดการ ในหมวดย่อยนี้ ได้แก่

การให้คำปรึกษาและให้ความช่วยเหลือแก่ธุรกิจและองค์กรอื่น ๆ ทางด้านการบริหารจัดการ เช่น การวางแผนกลยุทธ์และองค์กร การวางแผนทางการเงินและการจัดทำงบประมาณเป้าหมาย และนโยบายทางการตลาด การกำหนดนโยบายภารกิจ แผนงานด้านทรัพยากรมนุษย์ การจัดทำตารางการผลิต และจัดทำแผนควบคุมรวมถึงการควบคุมดูแลและบริหารจัดการหน่วยอื่น ๆ ของบริษัท หรือวิสาหกิจเดียวกัน ได้แก่ กิจกรรมของสำนักงานใหญ่ สำนักงานบริหารส่วนกลาง สำนักงานบริหารจัดการประจำภูมิภาค/ท้องถิ่น สำนักงานบริหารจัดการบริษัทในเครือ/บริษัทย่อย/สำนักงานสาขา

2.13 หมวดย่อย 71 กิจกรรมด้านสถาปัตยกรรมและวิศวกรรม รวมถึงการทดสอบและการวิเคราะห์ทางเทคนิค ในหมวดย่อยนี้ ได้แก่

การบริการด้านสถาปัตยกรรม วิศวกรรม การจัดทำแบบแปลน การตรวจสอบอาคาร การสำรวจ และการทำแผนที่ รวมถึงการบริการทดสอบทางกายภาพ ทางเคมี และการทดสอบเพื่อการวิเคราะห์ด้านอื่น ๆ

2.14 หมวดย่อย 72 การวิจัยและพัฒนาเชิงวิทยาศาสตร์ ในหมวดย่อยนี้ ได้แก่

กิจกรรมการวิจัยและการพัฒนา ซึ่งแบ่งออกเป็น 3 ประเภท

- 1) การวิจัยพื้นฐาน เป็นการศึกษาค้นคว้าในเชิงทฤษฎีหรือเชิงทดลอง เพื่อหาความรู้ใหม่ ๆ เกี่ยวกับปรากฏการณ์และข้อเท็จจริงที่สามารถสังเกตได้ โดยไม่มีจุดมุ่งหมายที่จะนำผลการวิจัยไปใช้ในทางปฏิบัติ
- 2) การวิจัยประยุกต์ เป็นการศึกษาค้นคว้าเพื่อหาความรู้ใหม่ ๆ โดยมีวัตถุประสงค์หรือจุดมุ่งหมายเบื้องต้นที่จะนำผลการวิจัยไปใช้ประโยชน์ในทางปฏิบัติ
- 3) การทดลองเชิงพัฒนา เป็นการศึกษาอย่างมีระบบ โดยนำความรู้ที่มีอยู่แล้วจากการวิจัยและหรือประสบการณ์ในการปฏิบัติงาน เพื่อประดิษฐ์สิ่งใหม่ ผลิตผลและเครื่องมือใหม่ ๆ เพื่อสร้างกระบวนการ ระบบ และบริการใหม่ ๆ ขึ้นเพื่อปรับปรุงสิ่งที่ประดิษฐ์หรือก่อตั้งขึ้นแล้วให้ดีขึ้น

2.15 หมวดย่อย 73 การโฆษณาและการวิจัยตลาด ในหมวดย่อยนี้ ได้แก่

การสร้างสรรคงานโฆษณาและการกำหนดรูปแบบงานโฆษณาในนิตยสาร หนังสือ วิทยุ โทรทัศน์ หรือสื่อโฆษณาอื่น ๆ รวมถึงการออกแบบโครงสร้างและสถานที่จัดแสดงโฆษณา

2.16 หมวดย่อย 74 กิจกรรมทางวิชาชีพ วิทยาศาสตร์ และเทคนิคอื่น ๆ ในหมวดย่อยนี้ ได้แก่

การให้บริการด้านวิชาชีพ วิทยาศาสตร์ และเทคนิค อื่น ๆ เช่นการตกแต่งภายใน การออกแบบผลิตภัณฑ์ทางอุตสาหกรรม การออกแบบแฟชั่นที่เกี่ยวข้องกับสิ่งทอ เครื่องแต่งกาย รองเท้า เครื่องเพชรพลอยและรูปพรรณ เพอร์นิเจอร์ และสินค้าแฟชั่นอื่น ๆ การออกแบบบรรจุภัณฑ์ รวมถึงกิจกรรมการถ่ายภาพ การดำเนินงานเกี่ยวกับฟิล์ม การแปลเอกสารและการดำเนินการของล่าม การบริการให้คำปรึกษาด้านสิ่งแวดล้อม ฯลฯ

2.17 หมวดย่อย 77 กิจกรรมการให้เช่า ในหมวดย่อยนี้แบ่งเป็น 4 หมู่ใหญ่ ได้แก่

- 1) การให้เช่ายานยนต์ ได้แก่ การให้เช่ายานยนต์ชนิดนั่งส่วนบุคคล รถกระบะ รถตู้ รถขนาดเล็กที่คล้ายกันโดยไม่มีผู้ควบคุม และรวมทั้งการให้เช่ารถยนต์ชนิดรถบรรทุกและยานยนต์หนักอื่น ๆ เช่น รถบรรทุก รถพ่วง รถกึ่งพ่วง รถบัส เป็นต้น
- 2) การให้เช่าอุปกรณ์เพื่อการกีฬาและนันทนาการ และของใช้ส่วนบุคคลและของใช้ในครัวเรือน ได้แก่ การให้เช่าเรือที่คานาจร เรือใบ เจ็ทสกี รถจักรยาน เก้าอี้และร่มชายหาด การให้เช่าวิดีโอเทป แผ่นเสียง ซีดี ดีวีดี ตลับเกม วีดีโอเกม การให้เช่าหนังสือทุกประเภท เช่น วารสาร นิตยสาร นิยาย เป็นต้น
- 3) การให้เช่าเครื่องจักรและอุปกรณ์อื่น ๆ ที่ใช้เพื่อดำเนินการทางธุรกิจ รวมถึงเครื่องอุปกรณ์การขนส่งอื่น ๆ โดยไม่มีผู้ควบคุม ได้แก่ การให้เช่ารถจักรยานยนต์ รถคาราวาน รถที่ใช้สำหรับพักผ่อน เครื่องบิน บอลลูนอากาศร้อน รถแทรกเตอร์ที่ใช้ในการเกษตร คอมพิวเตอร์และอุปกรณ์ต่อพ่วง เครื่องพิมพ์ดีด เพอร์นิเจอร์สำนักงาน เป็นต้น
- 4) สัญญาเช่าดำเนินงานผลิตภัณฑ์ที่มีทรัพย์สินทางปัญญาหรือผลิตภัณฑ์ที่คล้ายกัน ได้แก่ สิทธิบัตร เครื่องหมายการค้าหรือเครื่องหมายการบริการ ตราสินค้า สัญญาแฟรนไชส์ เป็นต้น

2.18 หมวดย่อย 78 กิจกรรมการจ้างงาน ในหมวดย่อยนี้ ได้แก่

กิจกรรมการรวบรวมรายการตำแหน่งงานว่างและทำการพิจารณาหรือวางตัวผู้สมัครเพื่อจ้างงาน (โดยบุคคลที่ถูกพิจารณาหรือวางตัวนั้นไม่ได้เป็นลูกจ้างของบริษัทจัดหางาน) และเป็นการจัดหาคนงานเพื่อเสริมกำลังแรงงานให้กับธุรกิจของลูกค้า โดยกำหนดช่วงเวลาของการจ้างงานไว้ล่วงหน้า รวมถึงกิจกรรมการจัดการและบริหารจัดการทรัพยากรบุคคลให้กับผู้อื่นโดยได้รับค่าตอบแทนหรือตามสัญญาจ้าง กิจกรรมการสรรหาและบรรจุบุคลากรระดับผู้บริหาร และกิจกรรมการเป็นตัวแทนคัดเลือกนักแสดง

2.19 หมวดย่อย 79 กิจกรรมของตัวแทนธุรกิจท่องเที่ยว การจัดหาเที่ยว การบริการสำรอง และกิจกรรมที่เกี่ยวข้อง ในหมวดย่อยนี้ ได้แก่

กิจกรรมการขายบริการด้านการท่องเที่ยว การนำเที่ยว การเดินทาง และที่พักแรมให้กับลูกค้าที่เป็นประชาชนทั่วไปและลูกค้าในเชิงพาณิชย์ และกิจกรรมการจัดนำเที่ยวที่ขายผ่านตัวแทนธุรกิจท่องเที่ยวหรือผู้จัดนำเที่ยวเป็นผู้ขายเองโดยตรง เช่น ผู้จัดนำเที่ยว และบริการที่เกี่ยวข้องกับการท่องเที่ยวอื่น ๆ รวมถึงบริการสำรองต่าง ๆ กิจกรรมของมัคคุเทศก์และกิจกรรมการส่งเสริมการท่องเที่ยว

2.20 หมวดย่อย 80 การบริการรักษาความปลอดภัยและการสืบสวน ในหมวดย่อยนี้ ได้แก่

การบริการที่เกี่ยวข้องกับการรักษาความปลอดภัย เช่น บริการสืบสวนและนักสืบ บริการยามและสายตรวจ การเก็บและจัดส่งเงิน หรือของมีค่าอื่น ๆ โดยมีบุคลากรและเครื่องอุปกรณ์เพื่อรักษาทรัพย์สินในขณะขนส่ง การดำเนินการเกี่ยวกับระบบสัญญาณรักษาความปลอดภัยทางอิเล็กทรอนิกส์ที่เน้นเฉพาะที่มีการเฝ้าติดตามและสังเกตการณ์ทางไกลได้ เช่น สัญญาณกันขโมยและสัญญาณแจ้งอัคคีภัย ซึ่งโดยส่วนใหญ่ มักดำเนินการรวมอยู่กับกิจกรรมการขาย ติดตั้งและซ่อม

2.21 หมวดย่อย 81 กิจกรรมการบริการสำหรับอาคารและภูมิทัศน์ ในหมวดย่อยนี้ ได้แก่

การบริการสนับสนุนทั่วไป เช่น การทำความสะอาดภายในและภายนอกอาคารทุกประเภท การทำความสะอาดเครื่องจักรอุตสาหกรรม การทำความสะอาดรถไฟ รถโดยสาร เครื่องบิน ฯลฯ การทำความสะอาดอาคารหรือเรือบรรทุกน้ำมันหรือของเหลวอื่นๆ กิจกรรมการฆ่าเชื้อและการกำจัดแมลง หนู และสิ่งรบกวนอื่นๆ ในอาคาร การจัดหาบริการดูแลและบำรุงรักษาภูมิทัศน์ ตลอดจนการให้บริการดังกล่าวไปพร้อมกับการออกแบบภูมิทัศน์และ/หรือการก่อสร้าง

2.22 หมวดย่อย 82 การบริการด้านการบริหารและสนับสนุนการดำเนินงานของสำนักงาน และกิจกรรมอื่น ๆ ที่สนับสนุนทางธุรกิจ ในหมวดย่อยนี้ ได้แก่

การบริการด้านการบริหารสำนักงานประจำวัน เช่น การวางแผนทางการเงิน การเรียกเก็บเงินและทำบันทึกรายการ งานบุคลากร การจัดส่งสินค้า และระบบโลจิสติกส์ ที่ให้บริการกับผู้อื่นโดยได้รับค่าตอบแทนหรือตามสัญญาจ้าง รวมถึงการบริการกิจกรรมสนับสนุนการดำเนินธุรกิจประจำวันให้กับผู้อื่นโดยได้รับค่าตอบแทนหรือตามสัญญาจ้าง เช่น การถ่ายเอกสาร ทำพิมพ์เขียว โรเนียว อัดสำเนา การบริการทำสำเนาอื่นๆ การเตรียมเอกสารและกิจกรรมเฉพาะด้านอื่นๆ ที่สนับสนุนการดำเนินงานสำนักงาน กิจกรรมศูนย์บริการทางโทรศัพท์ (call center) สำหรับรองรับบริการโทรเข้าของลูกค้า การจัดประชุมและการแสดงสินค้า เป็นต้น

2.23 หมวดย่อย 90 กิจกรรมการสร้างสรรคศิลปะความบันเทิง ในหมวดย่อยนี้ ได้แก่

กิจกรรมการสร้างสรรคศิลปะ เช่น นักประพันธ์เพลง จิตรกร ช่างปั้น ช่างแกะสลัก ช่างทำพิมพ์ นักเขียน /นักหนังสือพิมพ์อิสระทุกสาขา การแสดงละครเวที คอนเสิร์ต เป็นต้น

2.24 หมวดย่อย 92 กิจกรรมการพนันและการเสี่ยงโชค ในหมวดย่อยนี้ ได้แก่

การดำเนินงานเกี่ยวกับสิ่งอำนวยความสะดวกสำหรับการเสี่ยงโชค เช่น การขายลอตเตอรี่/สลากกินแบ่งทุกประเภท เป็นต้น

2.25 หมวดย่อย 93 กิจกรรมด้านการกีฬา ความบันเทิง และการนันทนาการ ในหมวดย่อยนี้ ได้แก่

กิจกรรมด้านการนันทนาการ ความบันเทิง และการกีฬา เช่น สนามฟุตบอล สนามเทนนิส สระว่ายน้ำ ศูนย์ฟิตเนส ฯลฯ

2.26 หมวดย่อย 95 การซ่อมคอมพิวเตอร์และของใช้ส่วนบุคคลและของใช้ในครัวเรือน ในหมวดย่อยนี้ ได้แก่

การซ่อมและบำรุงรักษาคอมพิวเตอร์และอุปกรณ์ต่อพ่วง เช่น คอมพิวเตอร์ชนิดตั้งโต๊ะ คอมพิวเตอร์แล็ปท็อป คอมพิวเตอร์ลูกข่าย อุปกรณ์จัดเก็บข้อมูล และเครื่องพิมพ์ รวมถึงการซ่อมอุปกรณ์คมนาคม (เช่น เครื่องโทรสาร วิทยุสื่อสารแบบสองทาง) เครื่องใช้อิเล็กทรอนิกส์ในครัวเรือน (เช่น วิทยุและโทรทัศน์) เครื่องอุปกรณ์ที่ใช้ในบ้านและในสวน (เช่น เครื่องตัดหญ้าและเครื่องเป่าลม) รองเท้าและเครื่องหนัง เฟอร์นิเจอร์และของตกแต่งบ้าน เสื้อผ้าและอุปกรณ์ตกแต่งเสื้อผ้า อุปกรณ์กีฬา เครื่องดนตรี สิ่งของที่ใช้ในงานอดิเรก และของใช้ส่วนบุคคลและของใช้ในครัวเรือนอื่น ๆ

2.27 หมวดย่อย 96 กิจกรรมการบริการส่วนบุคคลอื่นๆ ในหมวดย่อยนี้ ได้แก่

กิจกรรมการบริการส่วนบุคคลอื่น ๆ เช่น การบริการซักรีด และซักแห้ง ผลิตภัณฑ์สิ่งทอและขนสัตว์ การแต่งผม และการเสริมสวยอื่น ๆ การทำศพ และกิจกรรมที่เกี่ยวข้อง เป็นต้น

3. รูปแบบการจัดตั้งตามกฎหมาย

1) ส่วนบุคคล หรือห้างหุ้นส่วนที่ไม่เป็นนิติบุคคล หมายถึง สถานประกอบการที่มีเจ้าของ เป็นบุคคลธรรมดา คนเดียวหรือหลายคนรวมกัน และให้หมายรวมถึงห้างหุ้นส่วนสามัญที่ไม่จดทะเบียนเป็นนิติบุคคลด้วย

2) ห้างหุ้นส่วนสามัญนิติบุคคล หรือห้างหุ้นส่วนจำกัด หมายถึง สถานประกอบการ ที่จัดตั้งขึ้นโดยคณะบุคคลตั้งแต่ 2 คนขึ้นไป รวมทุนกันเพื่อประกอบธุรกิจและรับผิดชอบร่วมกัน โดยการจดทะเบียนตามกฎหมาย

3) บริษัทจำกัด บริษัทจำกัด (มหาชน)

- *บริษัทจำกัด* หมายถึง สถานประกอบการที่จัดตั้งโดยผู้ริเริ่มคณะหนึ่งและได้ จดทะเบียนถูกต้องตามกฎหมาย โดยต้องมีผู้ริเริ่มก่อตั้ง ตั้งแต่ 7 คนขึ้นไป

- *บริษัทจำกัด (มหาชน)* หมายถึง สถานประกอบการที่จัดตั้งขึ้นโดยการจดทะเบียนจัดตั้งบริษัท การควบบริษัท หรือการแปรสภาพบริษัท และมีวัตถุประสงค์ที่จะเสนอขายหุ้นต่อประชาชน โดยมิผู้ริเริ่มก่อตั้งตั้งแต่ 15 คนขึ้นไป

4) ส่วนราชการหรือรัฐวิสาหกิจ หมายถึง สถานประกอบการที่รัฐบาลเป็นเจ้าของหรือมีทุนอยู่ด้วย ไม่น้อยกว่าร้อยละ 50 ของทุนทั้งหมด

5) สหกรณ์ หมายถึง สถานประกอบการที่จัดตั้งขึ้นในรูปของสหกรณ์ และจดทะเบียนถูกต้องตามกฎหมายว่าด้วยสหกรณ์ โดยมีคณะผู้ก่อตั้งไม่น้อยกว่า 10 คน

6) รูปแบบอื่นๆ หมายถึง รูปแบบการจัดตั้งตามกฎหมายในลักษณะอื่นๆ นอกเหนือจาก ที่กล่าวแล้ว เช่น จัดตั้งในรูปสมาคมหรือสโมสร

4. รูปแบบการจัดตั้งทางเศรษฐกิจ

1) สำนักงานแห่งเดียว หมายถึง สถานประกอบการที่ไม่มีหน่วยงานย่อยหรือ สาขาอื่นใดและไม่เป็นหน่วยงานย่อยหรือสาขาของสถานประกอบการอื่น

2) สำนักงานใหญ่ หมายถึง สถานประกอบการที่เป็นเจ้าของ และควบคุมกิจการของสถานประกอบการอื่นที่เป็นสำนักงานสาขา หรือหน่วยงานย่อย

3) สำนักงานสาขา หมายถึง สถานประกอบการที่เป็นสาขา หรือหน่วยงานย่อยของสถานประกอบการอื่นที่เป็นสำนักงานใหญ่

5. ทุนจดทะเบียน

ทุนจดทะเบียนหรือทุนรับอนุญาต หมายถึง ทุนดำเนินการซึ่งผู้เริ่มก่อการได้ระบุไว้เมื่อจดทะเบียนจัดตั้งเป็นนิติบุคคลหรือทุนที่ได้รับอนุญาตเมื่อขอจัดตั้งเป็นนิติบุคคล ทุนนี้ไม่ได้แสดงถึงเงินที่ได้รับจากผู้ถือหุ้นแต่เป็นการแสดงถึงความประสงค์ของผู้เริ่มก่อการว่าจะมีทุนดำเนินการเป็นจำนวนเงินเท่าใด

6. คนทำงาน

หมายถึง ผู้ที่ทำงานในสถานประกอบการหรือทำงานให้กับสถานประกอบการ รวมเจ้าของหรือหุ้นส่วนที่ทำงานให้กับสถานประกอบการ ผู้ช่วยธุรกิจของครัวเรือน คนทำงานของสถานประกอบการที่ไปปฏิบัติงานประจำนอกสถานที่ เช่น พนักงานขาย เจ้าหน้าที่ติดตั้งซ่อมแซม และบำรุง (คนทำงาน **ไม่รวม** ผู้บริหารหรือผู้ถือหุ้นที่ได้รับเบี้ยประชุมเป็นครั้งคราว คนทำงานของสถานประกอบการอื่นที่มาปฏิบัติงานประจำที่สถานประกอบการแห่งนี้ และคนทำงานที่มารับงานไปทำที่บ้าน)

คนทำงานแบ่งออกเป็น

1) **คนทำงานโดยไม่ได้รับค่าจ้าง เงินเดือน** หมายถึง เจ้าของกิจการหรือหุ้นส่วนที่ทำงานให้สถานประกอบการ โดยไม่ได้รับค่าจ้างเงินเดือน และผู้ที่อาศัยอยู่ในครัวเรือนของเจ้าของกิจการหรือหุ้นส่วนหรือบุคคลอื่นที่ทำงานให้กับสถานประกอบการอย่างน้อยสัปดาห์ละ 20 ชั่วโมง โดยไม่ได้รับค่าจ้างเงินเดือนเป็นประจำ

2) **ลูกจ้าง** หมายถึง ผู้ที่ทำงานเกี่ยวกับการขายสินค้าหรือบริการและดำเนิน กิจกรรมอื่น ๆ ที่เกี่ยวข้องทั้งในและนอกสถานประกอบการ โดยได้รับค่าตอบแทนเป็นเงินเดือนหรือค่าจ้างประจำ เช่น พนักงานขาย เสมียน พนักงานบัญชี

- **ระดับบริหารจัดการ** เช่น ผู้จัดการฝ่าย ผู้ช่วยหัวหน้าฝ่ายและหัวหน้าแผนกต่าง ๆ
- **ระดับปฏิบัติการ** เช่น พนักงานขาย เสมียน พนักงานบัญชี พนักงานประชาสัมพันธ์

พนักงานทำความสะอาด พนักงานขนของ พนักงานขับรถ เป็นต้น

7. ค่าตอบแทนแรงงาน

1) **ค่าจ้าง เงินเดือน** หมายถึง เงินที่นายจ้างหรือสถานประกอบการจ่ายให้ลูกจ้าง ในระหว่างเดือน มกราคม - ธันวาคม 2554 ตามข้อตกลงการจ้างแรงงาน โดยอาจจ่ายตามเงื่อนไขของระยะเวลา หรือจ่ายตามปริมาณงาน

2) **ค่าล่วงเวลา โบนัส เงินรางวัลพิเศษ เงินเพิ่มค่าครองชีพ ค่านายหน้า** หมายถึง เงินนอกเหนือจากค่าจ้างเงินเดือนที่สถานประกอบการจ่ายให้แก่ลูกจ้างเป็นค่าตอบแทนในการทำงาน

3) **สวัสดิการและผลประโยชน์ตอบแทน** หมายถึง ผลประโยชน์ตอบแทนแรงงานที่นายจ้างหรือสถานประกอบการจ่ายหรือบริการให้แก่ลูกจ้าง ได้แก่ ค่าตอบแทนแรงงานที่จ่ายเป็นสิ่งของหรือบริการ และสวัสดิการที่นายจ้างจัดหาหรือบริการลูกจ้าง เช่น อาหาร เครื่องดื่ม บ้านพักคนงาน ค่าเช่าบ้าน ค่าซ่อมแซม ที่อยู่ อาศัย ค่ารักษาพยาบาล บริการดูแลบุตร พาหนะรับส่งมาทำงาน บันเทิงหรือสันทนาการต่าง ๆ การจ่ายอาจจะจ่ายเป็นตัวเงินหรือไม่ก็ได้

4) **เงินที่สถานประกอบการจ่ายสมทบเข้ากองทุนเพื่อการประกันสังคม** หมายถึง เงินที่สถานประกอบการจ่ายสมทบเข้ากองทุนเพื่อการประกันสังคมทั้งของรัฐบาลและเอกชน เพื่อมิให้ลูกจ้างได้รับความเดือดร้อนเมื่อต้องขาดรายได้ไปบางส่วนหรือทั้งหมด อันเนื่องมาจากการเจ็บป่วย หรือประสบอันตรายทั้งใน

และนอกเวลาทำงาน การคลอดบุตร ทูพพลภาพ การว่างงาน ชราภาพ และเสียชีวิต เงินดังกล่าว ได้แก่ เงินสมทบกองทุนการประกันสังคม กองทุนเงินทดแทน กองทุนสำรองเลี้ยงชีพ การประกันสุขภาพ เป็นต้น

8. ค่าใช้จ่ายทั้งสิ้น

หมายถึง ค่าใช้จ่ายรวมทั้งสิ้นที่สถานประกอบการใช้จ่ายไปในการดำเนินงานในระหว่าง มกราคม - ธันวาคม 2554 ซึ่งประกอบด้วย

1) ค่าซื้อสินค้าเพื่อการจำหน่ายและหรือให้บริการ หมายถึง มูลค่าซื้อสินค้าหรือวัสดุประกอบรวมค่าภาษีต่าง ๆ และค่าใช้จ่ายต่าง ๆ ที่เกิดขึ้นในการจัดซื้อสินค้า

2) ค่าใช้จ่ายอื่น ๆ ในการดำเนินกิจการ หมายถึง ค่าใช้จ่ายนอกเหนือจากค่าซื้อสินค้าเพื่อการจำหน่ายและหรือให้บริการ และค่าตอบแทนแรงงาน ค่าใช้จ่ายอื่น ๆ ในการดำเนินกิจการ ได้แก่ ค่าเช่าที่ดิน อาคาร ยานพาหนะ เครื่องจักรและอุปกรณ์ ค่าซ่อมแซมสินทรัพย์ถาวร ค่าน้ำมันเชื้อเพลิง ค่าไฟฟ้า ค่าน้ำประปา ค่าภาษีอื่น ๆ และค่าใช้จ่ายอื่น ๆ เช่น ค่าไปรษณีย์โทรเลข ค่าโทรศัพท์ ค่าเครื่องเขียนแบบพิมพ์ ค่าทำบัญชี ค่าดอกเบี้ยจ่าย ขาดทุนจากการเปลี่ยนแปลงอัตราแลกเปลี่ยนฯ หนี้สูญ ค่าโฆษณา ค่าเบี้ยประกันภัย เป็นต้น

9. มูลค่าสินค้าและวัสดุประกอบคงเหลือ

หมายถึง มูลค่าสินค้าและวัสดุประกอบต่าง ๆ ของสถานประกอบการ ที่ยังคงเหลืออยู่โดยไม่คำนึงว่าจะเก็บอยู่ ณ ที่ใดก็ตาม

1) มูลค่าสินค้าและวัสดุประกอบคงเหลือต้นปี หมายถึง มูลค่าของสินค้าและวัสดุประกอบที่เหลือมาจากปีก่อน เมื่อ 1 มกราคม 2554

2) มูลค่าสินค้าและวัสดุประกอบคงเหลือปลายปี หมายถึง มูลค่าของสินค้าและวัสดุประกอบที่เหลืออยู่ เมื่อ 31 ธันวาคม 2554

10. ส่วนเปลี่ยนแปลงของสินค้าและวัสดุประกอบคงเหลือ

หมายถึง มูลค่าของผลต่างระหว่างสินค้า และวัสดุประกอบคงเหลือปลายปี และต้นปี 2554 (มูลค่าปลายปี - มูลค่าต้นปี)

11. รายรับทั้งสิ้นของสถานประกอบการ

หมายถึง จำนวนเงินทั้งสิ้นที่ได้จากการประกอบธุรกิจในรอบปี 2554 เช่น รายรับจากการขายสินค้า รายรับจากการประกอบธุรกิจโรงแรมและภัตตาคาร รายรับจากการให้บริการและค่านายหน้า โดยไม่คำนึงถึงเวลาหรือวิธีการชำระเงินจากผู้ซื้อ ทั้งนี้รวมถึงมูลค่าขายจากการให้เช่าซื้อและการขายผ่อนชำระ และการขายสินค้าที่นำไปฝากให้สถานประกอบการอื่นขายด้วย นอกจากนี้ยังหมายถึงรายรับจากการให้เช่าสินทรัพย์ถาวร เงินปันผลรับ ดอกเบี้ยรับ กำไรจากอัตราแลกเปลี่ยนฯ และอื่นๆ ทั้งนี้ไม่รวมค่าขายสินค้าที่สถานประกอบการอื่นนำมาฝากขาย และส่วนลดที่สถานประกอบการลดให้แก่ผู้ซื้อ หรือผู้ให้บริการ

12. มูลค่าตามบัญชีของสินทรัพย์ถาวร

หมายถึง มูลค่าสุทธิของสินทรัพย์ถาวรตามบัญชี เมื่อได้หักค่าเสื่อมราคา ค่าสึกหรอตามระยะเวลาการใช้งานจนถึงวันสิ้นงวดบัญชีปี 2554 หรือ 31 ธันวาคม 2554 สินทรัพย์ถาวร ได้แก่ ที่ดิน อาคาร เครื่องจักร และเครื่องมือ ยานพาหนะ เครื่องใช้สำนักงาน เป็นต้น มูลค่าสินทรัพย์ถาวรรวมถึงมูลค่าการต่อเติมดัดแปลง และปรับปรุงในระหว่างปี เพื่อยืดอายุการใช้งาน หรือเพิ่มประสิทธิภาพการทำงาน

13. มูลค่าเพิ่ม

คำนวณโดย : มูลค่าเพิ่ม = รายได้จากการดำเนินงาน - ค่าใช้จ่ายชั้นกลาง

รายได้จากการดำเนินงาน = รายรับทั้งสิ้นของสถานประกอบการ
หัก รายรับจากการให้เช่าที่ดิน
ดอกเบี้ยรับ / เงินปันผลรับ
กำไรจากการเปลี่ยนแปลงอัตราแลกเปลี่ยนฯ

มูลค่าใช้จ่ายชั้นกลาง = ส่วนเปลี่ยนแปลงของสินค้าและวัสดุประกอบคงเหลือ
= ค่าซื้อสินค้าเพื่อการจำหน่าย และ/หรือ ให้บริการ

หัก ค่าใช้จ่ายอื่น ๆ ในการดำเนินกิจการ
หัก ดอกเบี้ยจ่าย
หนี้สูญ
ขาดทุนจากการเปลี่ยนแปลงอัตราแลกเปลี่ยนฯ

Project Staff CD - ROM

Division - in - Charge

Pathum Thani Provincial Statistical Office

Tel. 0 2581 6772

Production & Design

Statistical Information Integrating Group

Statistical Forecasting Bureau

Tel. 0 2141 7494



STATISTICAL TABLES
ARE IN THE EXCEL FORMAT

PART 1 OPERATION INFORMATION OF BUSINESS
ESTABLISHMENTS BY SIZE OF ESTABLISHMENT

STATISTICAL TABLES ARE IN THE EXCEL FORMAT

PART 1 OPERATION INFORMATION OF BUSINESS ESTABLISHMENTS BY SIZE OF ESTABLISHMENT

TABLE 1 PRINCIPAL STATISTICS OF BUSINESS ESTABLISHMENTS IN 2011 BY SIZE OF ESTABLISHMENT

TABLE 2 NUMBER OF PERSONS ENGAGED OF BUSINESS ESTABLISHMENTS IN 2011 BY WORK STATUS, SEX AND SIZE OF ESTABLISHMENT

TABLE 3 NUMBER OF BUSINESS ESTABLISHMENT'S EMPLOYEES BY NUMBER OF DAYS WORKED PER WEEK, AVERAGE NUMBER OF HOURS WORKED PER DAY BY EMPLOYEES AND SIZE OF ESTABLISHMENT

TABLE 4 REMUNERATION OF BUSINESS ESTABLISHMENTS IN 2011 BY SIZE OF ESTABLISHMENT

TABLE 5 TOTAL EXPENSES, VALUE OF STOCKS AND CHANGE IN VALUE OF STOCKS OF BUSINESS ESTABLISHMENTS IN 2011 BY SIZE OF ESTABLISHMENT

TABLE 6 TOTAL RECEIPTS OF BUSINESS ESTABLISHMENTS IN 2011 BY SIZE OF ESTABLISHMENT

TABLE 7 BOOK VALUE OF ASSETS BUSINESS ESTABLISHMENTS ON JANUARY 1, 2011 BY SIZE OF ESTABLISHMENT

TABLE 8 BOOK VALUE OF ASSETS BUSINESS ESTABLISHMENTS ON DECEMBER 31, 2011 BY SIZE OF ESTABLISHMENT

TABLE 9 VALUE OF CHANGED FIXED ASSETS OF BUSINESS ESTABLISHMENTS DURING JANUARY - DECEMBER, 2011 BY SIZE OF ESTABLISHMENT

PART 2 OPERATION INFORMATION OF BUSINESS
ESTABLISHMENTS BY DIVISION OF
BUSINESS INDUSTRY

STATISTICAL TABLES ARE IN THE EXCEL FORMAT

PART 2 OPERATION INFORMATION OF BUSINESS ESTABLISHMENTS BY DIVISION OF BUSINESS INDUSTRY

TABLE 1 PRINCIPAL STATISTICS OF BUSINESS ESTABLISHMENTS IN 2011 BY DIVISION OF BUSINESS INDUSTRY

TABLE 2 NUMBER OF PERSONS ENGAGED OF BUSINESS ESTABLISHMENTS IN 2011 BY WORK STATUS, SEX AND DIVISION OF BUSINESS INDUSTRY

TABLE 3 NUMBER OF BUSINESS ESTABLISHMENT'S EMPLOYEES BY NUMBER OF DAYS WORKED PER WEEK, AVERAGE NUMBER OF HOURS WORKED PER DAY BY EMPLOYEES AND DIVISION OF BUSINESS INDUSTRY

TABLE 4 REMUNERATION OF BUSINESS ESTABLISHMENTS IN 2011 BY DIVISION OF BUSINESS INDUSTRY

TABLE 5 TOTAL EXPENSES, VALUE OF STOCKS AND CHANGE IN VALUE OF STOCKS OF BUSINESS ESTABLISHMENTS IN 2011 BY DIVISION OF BUSINESS INDUSTRY

TABLE 6 TOTAL RECEIPTS OF BUSINESS ESTABLISHMENTS IN 2011 BY DIVISION OF BUSINESS INDUSTRY

TABLE 7 BOOK VALUE OF ASSETS BUSINESS ESTABLISHMENTS ON JANUARY 1, 2011 BY DIVISION OF BUSINESS INDUSTRY

TABLE 8 BOOK VALUE OF ASSETS BUSINESS ESTABLISHMENTS ON DECEMBER 31, 2011 BY DIVISION OF BUSINESS INDUSTRY

TABLE 9 VALUE OF CHANGED FIXED ASSETS OF BUSINESS ESTABLISHMENTS DURING JANUARY - DECEMBER, 2011 BY DIVISION OF BUSINESS INDUSTRY