



สำมะโนธุรกิจและอุตสาหกรรม พ.ศ. 2555
: ธุรกิจทางการค้าและธุรกิจทางการบริการ
THE 2012 BUSINESS AND INDUSTRIAL CENSUS
: TRADE AND SERVICES INDUSTRY

จังหวัดนครศรีธรรมราช
NAKHON SI THAMMARAT PROVINCE



สำนักงานสถิติแห่งชาติ
กระทรวงเทคโนโลยีสารสนเทศและการสื่อสาร
NATIONAL STATISTICAL OFFICE
MINISTRY OF INFORMATION AND COMMUNICATION TECHNOLOGY

LIST OF STATISTICAL TABLES

- ✿ **Part 1 Operation information of business establishments
by size of establishment**
- ✿ **Part 2 Operation information of business establishments
by division of business industry**

PROJECT STAFF CD-ROM

DISTRIBUTION

STATISTICAL TABLES ARE IN THE EXCEL FORMAT

- ✿ **Part 1 Operation information of business establishments
by size of establishment**
- ✿ **Part 2 Operation information of business establishments
by division of business industry**

หน่วยงานเจ้าของเรื่อง

สำนักงานสถิติจังหวัดนครศรีธรรมราช
โทรศัพท์ 0 7535 6452
โทรสาร 0 7535 6452
ไปรษณีย์อิเล็กทรอนิกส์ : nksitham@nso.go.th

Division-in-Charge

Nakhonsithammarat Provincial Statistical Office
Tel. + 66 7535 6452
Fax : + 66 7535 6452
E-mail : nksitham@nso.go.th

หน่วยงานที่เผยแพร่

สำนักสถิติพยากรณ์
สำนักงานสถิติแห่งชาติ
ศูนย์ราชการเฉลิมพระเกียรติ 80 พรรษาฯ
อาคารรัฐประศาสนภักดี ชั้น 2
ถนนแจ้งวัฒนะ เขตหลักสี่
กทม. 10210
โทรศัพท์ 0 214 17498
โทรสาร 0 214 38132
ไปรษณีย์อิเล็กทรอนิกส์ binfopub@nso.go.th

Distributed by

Statistical Forecasting Bureau
National Statistical Office,
The Government Complex,
Ratthaprasasanabhakti Building, 2nd Floor
Chaeng Watthana Rd., Laksi
Bangkok 10210, THAILAND
Tel. + 66 (0) 214 17498
Fax : + 66 (0) 214 38132
E-mail : binfopub@nso.go.th
[http : // www.nso.go.th](http://www.nso.go.th)

ปีที่จัดพิมพ์

2557

Published

2014

คำนำ

เนื่องจากปัจจุบันโครงสร้างการดำเนินธุรกิจและอุตสาหกรรมของประเทศมีการเปลี่ยนแปลงไปอย่างรวดเร็ว โดยเฉพาะอุตสาหกรรมการผลิตนับเป็นกิจกรรมทางเศรษฐกิจสาขาหนึ่งที่มีบทบาทอย่างมากต่อระบบเศรษฐกิจของประเทศไทย จึงเห็นได้ว่าโครงสร้างของระบบเศรษฐกิจของประเทศไทยขึ้นอยู่กับอุตสาหกรรมค่อนข้างมาก ประกอบกับปัจจุบันมีการประกอบธุรกิจทั้งทางด้านการค้า การบริการและอุตสาหกรรมการผลิตใหม่ ๆ เกิดขึ้น รวมทั้งการประกอบอุตสาหกรรมขนาดเล็ก และอุตสาหกรรมในครัวเรือนก็มีบทบาทสำคัญต่อการเจริญเติบโตทางเศรษฐกิจโดยรวมของประเทศเพิ่มขึ้น ดังนั้นข้อมูลสถิติและสารสนเทศโครงสร้างพื้นฐานเกี่ยวกับการประกอบธุรกิจดังกล่าว จึงมีความสำคัญและจำเป็นสำหรับภาครัฐและเอกชนใช้ในการกำหนดนโยบายและวางแผนพัฒนาด้านเศรษฐกิจและอุตสาหกรรมทั้งในระดับประเทศ และระดับจังหวัด เพื่อเพิ่มศักยภาพการแข่งขันในเวทีการค้าโลก สำนักงานสถิติแห่งชาติ ซึ่งเป็นหน่วยงานที่รับผิดชอบในการจัดเก็บข้อมูลทั้งทางด้านเศรษฐกิจ และสังคมของประเทศ จำเป็นจะต้องจัดหาข้อมูลสถิติที่เกี่ยวข้อง เพื่อให้ประเทศมีข้อมูลสถิติพื้นฐานที่สำคัญ จึงกำหนดให้มีการจัดทำสำมะโนธุรกิจและอุตสาหกรรม พ.ศ. 2555 ขึ้นเพื่อให้ทุกภาคส่วนสามารถนำข้อมูลไปใช้ประโยชน์ร่วมกัน

รายงานฉบับนี้เป็นรายงานผลจากการเก็บรวบรวมข้อมูลรายละเอียดการประกอบกิจการของสถานประกอบการ **ธุรกิจทางการค้าและธุรกิจทางการบริการ** ซึ่งดำเนินการเก็บรวบรวมข้อมูลในช่วงเดือนพฤษภาคม – สิงหาคม 2555 ข้อมูลที่นำเสนอเป็นผลการดำเนินกิจการในรอบปี 2554 (1 มกราคม – 31 ธันวาคม 2554) ของสถานประกอบการธุรกิจทุกแห่ง ที่ตั้งอยู่ใน**จังหวัดนครศรีธรรมราช**

ผลจากสำมะโนธุรกิจและอุตสาหกรรม พ.ศ. 2555 พบว่า สถานประกอบการธุรกิจฯ ในจังหวัดนครศรีธรรมราช มีจำนวนทั้งสิ้น 45,674 แห่ง ส่วนใหญ่ หรือร้อยละ 99.4 เป็นสถานประกอบการที่มีคนทำงาน 1-15 คน และธุรกิจฯ ที่สำคัญได้แก่ การขายปลีก (ยกเว้นยานยนต์และจักรยานยนต์) มีสัดส่วนสูงที่สุดร้อยละ 49.3 สำหรับคนทำงานในสถานประกอบการ มีจำนวนทั้งสิ้นประมาณ 129,113 คน ในจำนวนนี้มีจ้างงานทั้งสิ้น 57,728 คน โดยได้รับค่าตอบแทนเฉลี่ย 95,611.1 บาท ต่อคนต่อปี ส่วนรายได้จากการดำเนินงาน ค่าใช้จ่ายขั้นกลาง และมูลค่าเพิ่มของสถานประกอบการรวมทั้งสิ้นประมาณ 112,052.7 ล้านบาท 91,089.7 ล้านบาท และ 30,962.9 ล้านบาท ตามลำดับ

สำนักงานสถิติแห่งชาติ ใคร่ขอขอบคุณผู้ประกอบการและผู้เกี่ยวข้องทุกฝ่ายที่ได้ให้ความร่วมมือในการให้ข้อมูล ซึ่งเป็นผลให้การปฏิบัติงานครั้งนี้ สำเร็จลุล่วงไปด้วยดี ซึ่งข้อมูลที่ได้จะเป็นประโยชน์สำหรับผู้ใช้อข้อมูลทั้งภาครัฐบาล และภาคเอกชนต่อไป

บทสรุปสำหรับผู้บริหาร

สำนักงานสถิติแห่งชาติ ได้จัดทำสำมะโนธุรกิจทางการค้าและธุรกิจทางการบริการ มาแล้ว 3 ครั้ง ในปี 2509 2531 และ 2545 และจัดทำสำมะโนอุตสาหกรรม มาแล้ว 3 ครั้งเช่นกัน ในปี 2507 2540 และ 2550 โดยในปี 2555 ครบรอบ 10 ปี การทำสำมะโนธุรกิจทางการค้าและธุรกิจ ทางการบริการ และครบรอบ 5 ปี การทำสำมะโนอุตสาหกรรม สำนักงานสถิติแห่งชาติจึงได้บูรณาการการจัดทำสำมะโนดังกล่าวไปพร้อมกันภายใต้ ชื่อ “โครงการสำมะโนธุรกิจและอุตสาหกรรม พ.ศ. 2555” โดยมีวัตถุประสงค์เพื่อเก็บรวบรวมข้อมูลพื้นฐานที่สำคัญทางด้านธุรกิจทางการค้า ธุรกิจทางการบริการ และอุตสาหกรรมการผลิต ที่แสดงให้เห็นถึงโครงสร้าง ทั้งในด้านจำนวนการกระจายตัวและผลการประกอบการ ในรอบปี สำหรับข้อมูลเรื่องจำนวนและการกระจายตัวของสถานประกอบการต่าง ๆ นั้นได้นำเสนอไปแล้วในรายงานผลสำมะโนธุรกิจและอุตสาหกรรม ฉบับที่จัดทำขึ้นเพื่อเสนอผลการนับจดข้อมูลของ สถานประกอบการทุกแห่งทั่วประเทศ

การทำสำมะโนธุรกิจและอุตสาหกรรม พ.ศ. 2555 ในขั้นตอนการแจงนับหรือการเก็บรวบรวมข้อมูลรายละเอียดได้กำหนดระเบียบวิธี ทางสถิติ โดยสถานประกอบการ ที่มีคนทำงาน 1-10 คน ทำการสำรวจด้วยตัวอย่าง ส่วนสถานประกอบการที่มีคนทำงาน 11 คนขึ้นไป จะทำการเก็บรวบรวมข้อมูลทุกแห่ง แต่อย่างไรก็ตาม ข้อมูลที่ได้รับตอบกลับนั้นไม่ครบถ้วนจึงต้องทำการประมาณค่าข้อมูลสถานประกอบการที่มีคนทำงาน 11 คนขึ้นไป ตามระเบียบวิธีทางสถิติ

สำหรับรายงานผลฉบับนี้เป็นผลที่ได้จากการแจงนับเพื่อเก็บรวบรวมข้อมูลรายละเอียดของสถานประกอบการธุรกิจทางการค้าและธุรกิจทาง

การบริการที่ตั้งอยู่ในจังหวัดนครศรีธรรมราช โดยดำเนินธุรกิจ ตามการจัดประเภทมาตรฐานอุตสาหกรรมประเทศไทย ปี 2552 (Thailand Standard Industrial Classification : TSIC-2009) ได้แก่ การขายส่ง การขายปลีก ที่พักรวม การบริการอาหาร และเครื่องดื่ม ข้อมูลข่าวสารและการสื่อสาร กิจกรรมอสังหาริมทรัพย์ กิจกรรมทางวิชาชีพ วิทยาศาสตร์และเทคโนโลยี กิจกรรมการบริหาร และการบริการสนับสนุน ศิลปะความบันเทิง และนันทนาการ และกิจกรรมการบริการอื่น ๆ ข้อมูลที่นำเสนอเป็นผลการดำเนินการในรอบปี 2554 สรุปดังนี้

1. จำนวนสถานประกอบการจำแนกตามหมวดย่อยธุรกิจ

ในการจำแนกตามหมวดย่อยธุรกิจ พบว่าการขายปลีก (ยกเว้นยานยนต์และจักรยานยนต์) มีสัดส่วนสูงสุด คือ ร้อยละ 49.3 รองลงมา ได้แก่ ที่พักรวม การบริการอาหารและเครื่องดื่ม ร้อยละ 14.5 กิจกรรมการบริการอื่นๆ ร้อยละ 12.9 การขายส่งและการขายปลีก การซ่อมยานยนต์และจักรยานยนต์ ร้อยละ 9.0 การขายส่ง (ยกเว้นยานยนต์และจักรยานยนต์) ร้อยละ 6.1 กิจกรรมการบริหารและการบริการสนับสนุน ร้อยละ 3.5 กิจกรรมอสังหาริมทรัพย์ ร้อยละ 2.1 ศิลปะความบันเทิงและนันทนาการ ร้อยละ 1.3 กิจกรรมทางวิชาชีพวิทยาศาสตร์และเทคโนโลยี ร้อยละ 1.2 และข้อมูลข่าวสารและการสื่อสาร ร้อยละ 0.1

แผนภูมิ ก ร้อยละของสถานประกอบการธุรกิจฯ
จำแนกตามหมวดย่อยธุรกิจ

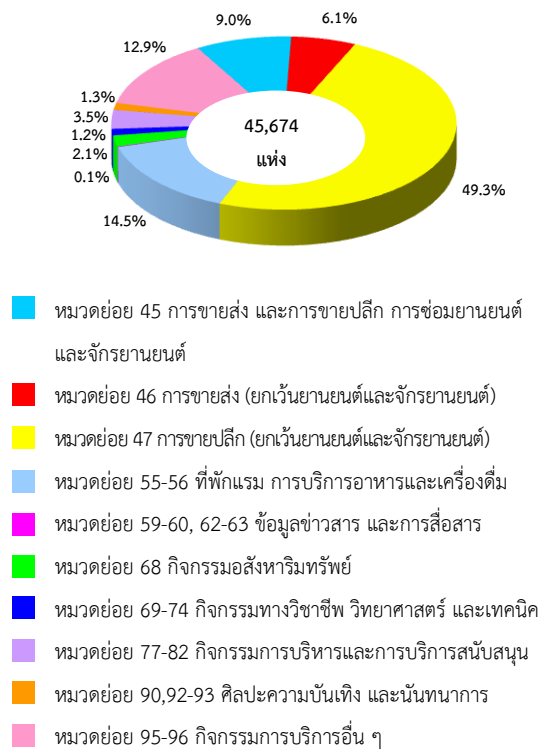

2. ขนาดของสถานประกอบการ

สถานประกอบการธุรกิจทางการค้าและธุรกิจทางการบริการส่วนใหญ่ร้อยละ 99.4 เป็นสถานประกอบการที่มีขนาดคนทำงาน 1-15 คน ซึ่งส่วนใหญ่เป็นกิจกรรมการขายปลีก (ยกเว้นยานยนต์และจักรยานยนต์) ส่วนสถานประกอบการร้อยละ 0.6 มีขนาดคนทำงาน 16 คนขึ้นไป ซึ่งประกอบด้วยสถานประกอบการที่มีขนาดคนทำงาน 16-25 คน มีจำนวน 139 แห่ง สถานประกอบการที่มีขนาดคนทำงาน 26-30 คน มีจำนวน 22 แห่ง สถานประกอบการที่มีขนาดคนทำงาน 31-50 คน มีจำนวน 56 แห่ง สถานประกอบการที่มีขนาดคนทำงาน 51-200 คน มีจำนวน 55 แห่ง สถานประกอบการที่มีขนาดคนทำงานมากกว่า 200 คน มีจำนวน 7 แห่ง

แผนภูมิ ข จำนวนสถานประกอบการธุรกิจฯ จำแนกตาม
ขนาดของสถานประกอบการ (จำนวนคนทำงาน)

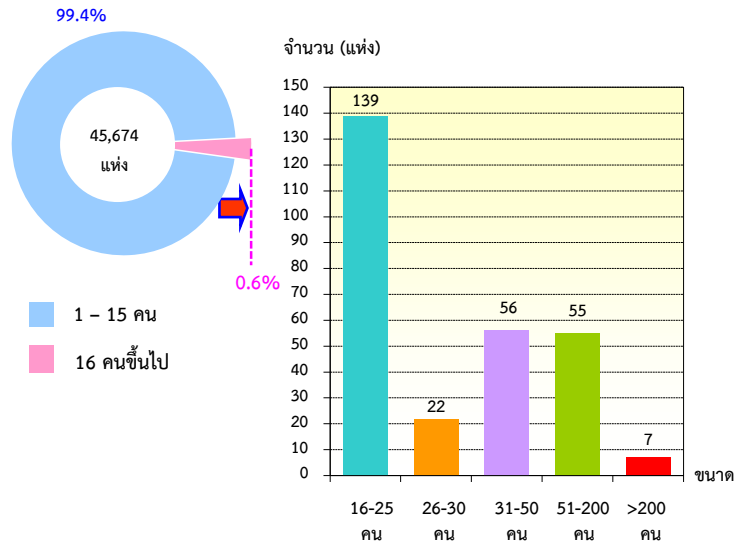

3. รูปแบบการจัดตั้งตามกฎหมาย

เมื่อพิจารณารูปแบบการจัดตั้งตามกฎหมาย พบว่า สถานประกอบการร้อยละ 93.5 จัดตั้งในรูปแบบส่วนบุคคล ร้อยละ 3.1 จัดตั้งในรูปแบบห้างหุ้นส่วนจำกัด ห้างหุ้นส่วนสามัญนิติบุคคล ร้อยละ 1.8 มีการจัดตั้งในรูปแบบส่วนราชการ รัฐวิสาหกิจ สหกรณ์ อื่นๆ และ ร้อยละ 1.6 รูปแบบการจัดตั้งตามกฎหมาย บริษัทจำกัด บริษัทจำกัด (มหาชน)

แผนภูมิ ค ร้อยละของสถานประกอบการธุรกิจฯ จำแนกตามรูปแบบการจัดตั้งตามกฎหมาย

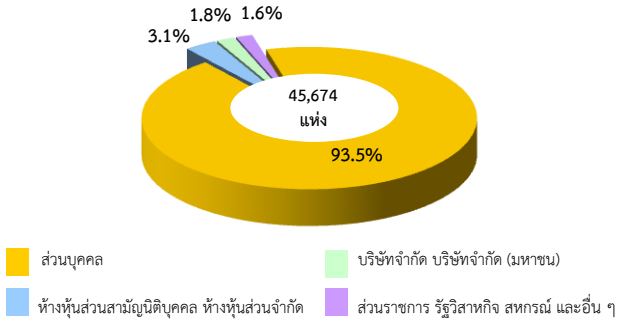

4. รูปแบบการจัดตั้งทางเศรษฐกิจ

สถานประกอบการ ร้อยละ 97.2 เป็นสำนักงานแห่งเดียว ร้อยละ 2.5 เป็นสำนักงานสาขา และ ร้อยละ 0.3 เป็นสำนักงานใหญ่

แผนภูมิ ง ร้อยละของสถานประกอบการธุรกิจฯ จำแนกตามรูปแบบการจัดตั้งทางเศรษฐกิจ

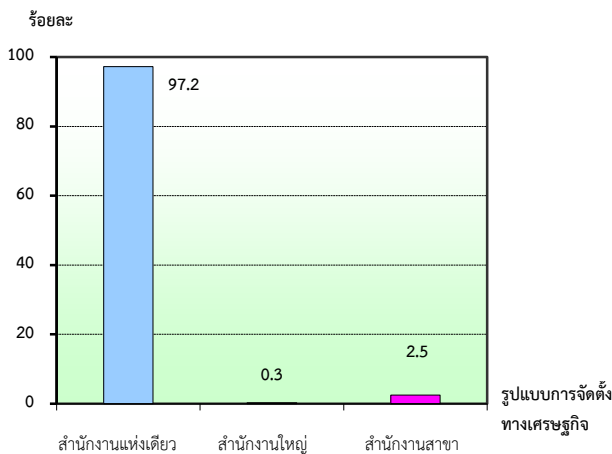

5. ระยะเวลาในการดำเนินการ

เมื่อพิจารณาระยะเวลาในการดำเนินการ ร้อยละ 37.8 มีระยะเวลาในการดำเนินการน้อยกว่า 5 ปี ร้อยละ 26.1 มีระยะเวลาในการดำเนินการ 5-9 ปี ร้อยละ 23.4 ระยะเวลาในการดำเนินการ 10-19 ปี ร้อยละ 7.4 มีระยะเวลาในการดำเนินการ 20-29 ปี และ ร้อยละ 5.3 มีระยะเวลาในการดำเนินการตั้งแต่ 30 ปี ขึ้นไป

แผนภูมิ จ ร้อยละของสถานประกอบการธุรกิจฯ จำแนกตามระยะเวลาในการดำเนินการ

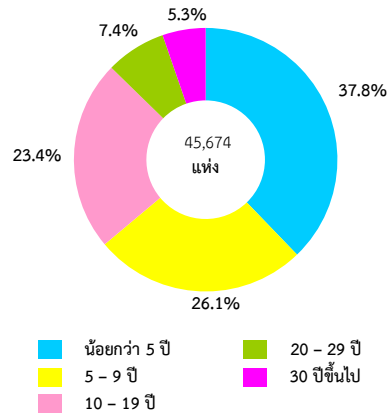

6. ทุนจดทะเบียน

สถานประกอบการ ร้อยละ 97.4 ไม่มีทุนจดทะเบียน ส่วนสถานประกอบการ ร้อยละ 2.6 ที่มีทุนจดทะเบียนนั้นส่วนใหญ่ ร้อยละ 58.6 มีมูลค่าทุนจดทะเบียน 1-9 ล้านบาท รองลงมา ร้อยละ 24.9 มีมูลค่าทุนจดทะเบียน น้อยกว่าหนึ่งล้านบาท สถานประกอบการ ร้อยละ 16.1 มูลค่าทุนจดทะเบียน 10-49 ล้านบาท และสถานประกอบการ ร้อยละ 0.4 มีเงินทุนจดทะเบียน 50-99 ล้านบาท

แผนภูมิ ฉ ร้อยละของสถานประกอบการธุรกิจ
จำแนกตามทุนจดทะเบียน

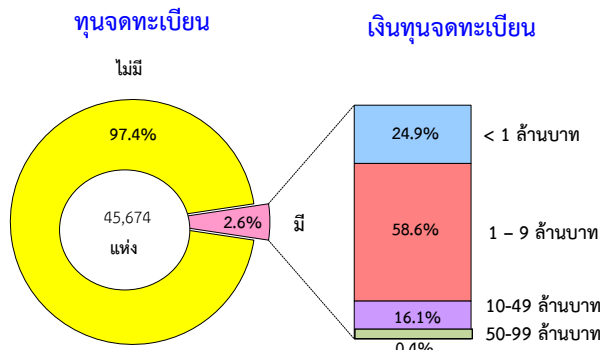

7. จำนวนคนทำงานและลูกจ้าง

จำนวนคนทำงานจำแนกตามหมวดย่อยธุรกิจ พบว่า การขายปลีก (ยกเว้นยานยนต์และจักรยายนต์) มีจำนวนคนทำงาน 53,427 คน รองลงมาได้แก่ ที่พักแรม การบริการอาหารและเครื่องดื่ม มีจำนวนคนทำงาน 30,178 คน การขายส่ง (ยกเว้นยานยนต์และจักรยายนต์) มีจำนวนคนทำงาน 13,711 คน การขายส่งและการขายปลีก การซ่อมยานยนต์ และจักรยายนต์ มีจำนวนคนทำงาน 12,706 คน กิจกรรมบริการอื่น ๆ มีจำนวนคนทำงาน 8,480 คน กิจกรรม การบริหารและการบริการสนับสนุนมีจำนวนคนทำงาน 4,507 คน ศิลปะความบันเทิง และนันทนาการ มีจำนวนคนทำงาน 2,819 คน กิจกรรม อสังหาริมทรัพย์ มีจำนวนคนทำงาน 1,902 คน กิจกรรมวิชาชีพ วิทยาศาสตร์ และเทคนิค มีจำนวนคนทำงาน 1,221 คน และข้อมูลข่าวสาร และการสื่อสาร มีจำนวนคนทำงาน 164 คน

เมื่อพิจารณาจำนวนลูกจ้างจำแนกตามหมวดย่อยธุรกิจ พบว่า ที่พักแรม การบริการอาหารและเครื่องดื่ม มีจำนวนลูกจ้าง 19,349 คน รองลงมาได้แก่ การขายปลีก(ยกเว้นยานยนต์และจักรยายนต์) มีจำนวนลูกจ้าง 15,400 คน การขายส่ง (ยกเว้นยานยนต์และจักรยายนต์)

มีจำนวนลูกจ้าง 8,666 คน การขายส่งและการขายปลีก การซ่อมยานยนต์ และจักรยายนต์มีจำนวนลูกจ้าง 7,825 คน กิจกรรมบริหารและการบริการสนับสนุน มีจำนวนลูกจ้าง 1,892 คน ศิลปะความบันเทิง และนันทนาการ มีจำนวนลูกจ้าง 1,812 คน กิจกรรมการบริการอื่น ๆ มีจำนวนลูกจ้าง 1,766 คน กิจกรรมอสังหาริมทรัพย์ มีจำนวนลูกจ้าง 493 คน กิจกรรมทางวิชาชีพ วิทยาศาสตร์ และเทคนิค มีจำนวนลูกจ้าง 415 คน และข้อมูลข่าวสารและการสื่อสาร มีจำนวนลูกจ้าง 110 คน

แผนภูมิ ช จำนวนคนทำงาน และลูกจ้าง จำแนกตามหมวดย่อยธุรกิจ

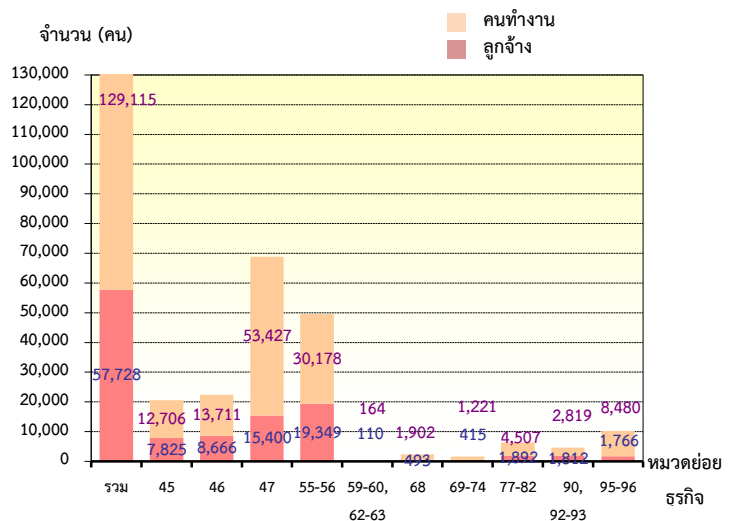

- หมวดย่อย 45 การขายส่ง และการขายปลีก การซ่อมยานยนต์และจักรยายนต์
- หมวดย่อย 46 การขายส่ง (ยกเว้นยานยนต์และจักรยายนต์)
- หมวดย่อย 47 การขายปลีก (ยกเว้นยานยนต์และจักรยายนต์)
- หมวดย่อย 55-56 ที่พักแรม การบริการอาหารและเครื่องดื่ม
- หมวดย่อย 59-60, 62-63 ข้อมูลข่าวสาร และการสื่อสาร
- หมวดย่อย 68 กิจกรรมอสังหาริมทรัพย์
- หมวดย่อย 69-74 กิจกรรมทางวิชาชีพ วิทยาศาสตร์ และเทคนิค
- หมวดย่อย 77-82 กิจกรรมการบริหารและการบริการสนับสนุน
- หมวดย่อย 90,92-93 ศิลปะความบันเทิง และนันทนาการ
- หมวดย่อย 95-96 กิจกรรมการบริการอื่น ๆ

คนทำงาน หมายถึง เจ้าของกิจการหรือหุ้นส่วนที่ทำงานโดยไม่ได้รับค่าจ้างเงินเดือน

8. ค่าตอบแทนแรงงาน

เมื่อพิจารณาค่าตอบแทนแรงงาน ตามหมวดย่อยธุรกิจพบว่า กิจกรรมที่พักรวม การบริการอาหารและเครื่องดื่ม มีค่าตอบแทนแรงงานจำนวน 1,742.2 ล้านบาท การขายปลีก (ยกเว้นยานยนต์และจักรยานยนต์) มีค่าตอบแทนแรงงานจำนวน 1,522.6 ล้านบาท การขายส่งและการขายปลีกการซ่อมยานยนต์ และจักรยานยนต์ มีค่าตอบแทนแรงงานจำนวน 951.2 ล้านบาท การขายส่ง (ยกเว้นยานยนต์และจักรยานยนต์) มีค่าตอบแทนแรงงานจำนวน 823.8 ล้านบาท กิจกรรมการบริหารและบริการสนับสนุน มีค่าตอบแทนแรงงานจำนวน 153.5 ล้านบาท กิจกรรมการบริการอื่นๆ มีค่าตอบแทนแรงงานจำนวน 134.8 ล้านบาท ศิลปะ ความบันเทิง และนันทนาการ มีค่าตอบแทนแรงงานจำนวน 91.8 ล้านบาท กิจกรรมทางวิชาชีพ วิทยาศาสตร์และเทคนิค มีค่าตอบแทนแรงงานจำนวน 47.6 ล้านบาท กิจกรรมอสังหาริมทรัพย์ มีค่าตอบแทนแรงงานจำนวน 40.1 ล้านบาท และข้อมูลข่าวสารและการสื่อสาร มีค่าตอบแทนแรงงานจำนวน 11.8 ล้านบาท

เมื่อพิจารณาค่าตอบแทนแรงงานเฉลี่ยต่อคนต่อปี พบว่า สถานประกอบการการขายส่ง และการขายปลีก การซ่อมยานยนต์และจักรยานยนต์ จ่ายค่าตอบแทนแรงงานให้ลูกจ้างคนละ 121,558.3 บาทต่อปี รองลงมาคือ กิจกรรมทางวิชาชีพ วิทยาศาสตร์ และเทคนิค จ่ายค่าตอบแทนแรงงานให้ลูกจ้างคนละ 114,627.2 บาทต่อปี การขายปลีก (ยกเว้นยานยนต์ และ จักรยานยนต์) จ่ายค่าตอบแทนแรงงานให้ลูกจ้างคนละ 98,870.4 บาทต่อปี การขายส่ง (ยกเว้นยานยนต์และจักรยานยนต์) จ่ายค่าตอบแทนแรงงานให้ลูกจ้าง คนละ 95,067.0 บาทต่อปี ที่พักรวม การบริการอาหารและเครื่องดื่ม

จ่ายค่าตอบแทนแรงงาน ให้ลูกจ้างคนละ 90,038.3 บาทต่อปี ข้อมูลข่าวสาร และการสื่อสาร จ่ายค่าตอบแทนแรงงานให้ ลูกจ้างคนละ 85,915.9 บาทต่อปี กิจกรรมอสังหาริมทรัพย์ จ่ายค่าตอบแทนแรงงานให้ลูกจ้างคนละ 81,366.9 บาทต่อปี กิจกรรมการบริหารและบริการสนับสนุน จ่ายค่าตอบแทนแรงงานให้ลูกจ้างคนละ 81,147.1 บาทต่อปี กิจกรรมการบริการอื่นๆ จ่ายค่าตอบแทนแรงงานให้ลูกจ้าง คนละ 76,352.6 บาทต่อปี และ ศิลปะความบันเทิง และนันทนาการ จ่ายค่าตอบแทนแรงงานให้ลูกจ้างคนละ 50,645.0 บาทต่อปี

แผนภูมิ ข ค่าตอบแทนแรงงานของสถานประกอบการธุรกิจฯ และค่าตอบแทน แรงงานเฉลี่ยต่อคนต่อปี จำแนกตามหมวดธุรกิจ

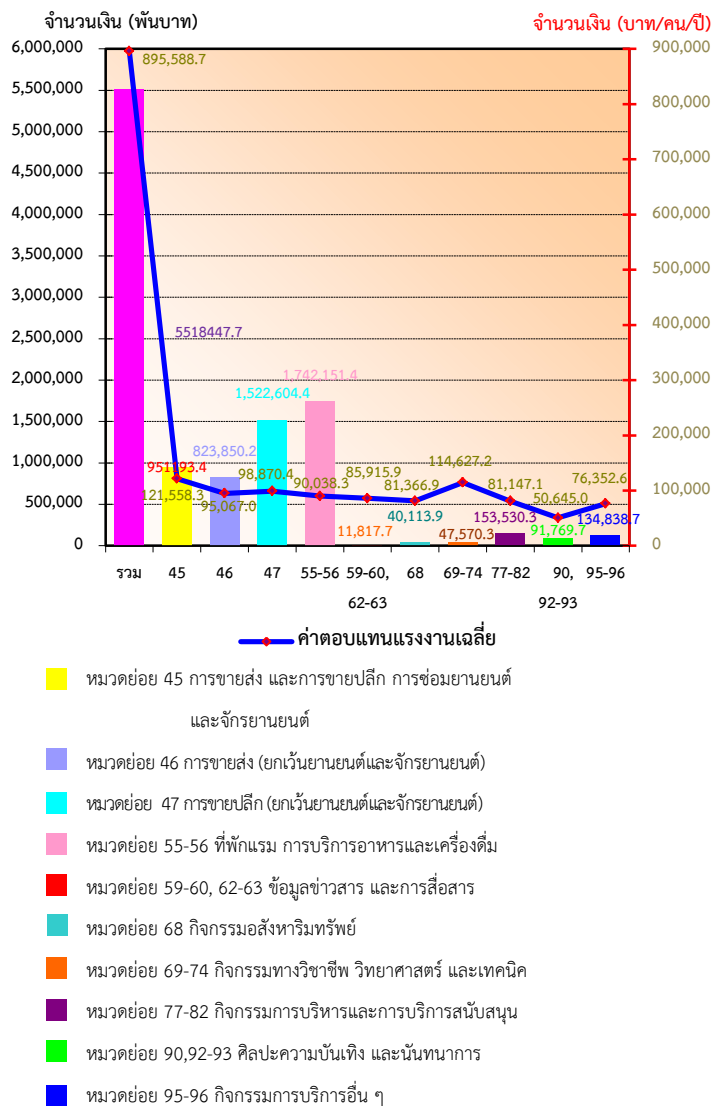

9. รายได้จากการดำเนินงาน ค่าใช้จ่ายชั้นกลาง และมูลค่าเพิ่ม

เมื่อพิจารณารายได้จากการดำเนินงานของลูกจ้างในสถานประกอบการ พบว่า สถานประกอบการที่มีขนาดคนทำงาน 1-15 คน มีรายได้จากการดำเนินงานสูงสุดมูลค่า 85,132.8 ล้านบาท รองลงมา คือสถานประกอบการที่มี คนทำงาน 51-200 คน มีรายได้จากการดำเนินงานมูลค่า 14,918.1 ล้านบาท ขนาดคนทำงาน มากกว่า 200 คน มีรายได้จากการดำเนินงานมูลค่า 8,482.4 ล้านบาท ขนาดคนทำงาน 16-25 คน มีรายได้จากการดำเนินงานมูลค่า 6,727.7 ล้านบาท ขนาดคนทำงาน 31-50 คน มีรายได้จากการดำเนินงานมูลค่า 5,448.8 ล้านบาท และสถานประกอบการที่มีขนาดคนทำงาน 26-30 คนมี รายได้จากการดำเนินงานมูลค่า 1,342.8 ล้านบาท

เมื่อพิจารณารายได้จากการดำเนินงานของหมวดย่อยธุรกิจ พบว่า การขายปลีก (ยกเว้นยานยนต์และจักรยานยนต์) มีรายได้จากการดำเนินงานมูลค่า 49,957.9 ล้านบาท รองลงมา การขายส่ง (ยกเว้นยานยนต์และจักรยานยนต์) มีรายได้จากการดำเนินงานมูลค่า 40,499.4 ล้านบาท การขายส่งและการขายปลีก การซ่อมยานยนต์ และจักรยานยนต์ มีรายได้จากการดำเนินงานมูลค่า 17,323.9 ล้านบาท ที่พักแรม การบริการอาหารและเครื่องดื่ม มีรายได้จากการดำเนินงานมูลค่า 9,842.5 ล้านบาท กิจกรรมบริการอื่น ๆ มีรายได้จากการดำเนินงานมูลค่า 1,505.0 ล้านบาท กิจกรรมอสังหาริมทรัพย์มีรายได้จากการดำเนินงานมูลค่า 1,161.4 ล้านบาท กิจกรรมการบริหารและการบริการสนับสนุน มีรายได้จากการดำเนินงานมูลค่า 954.9 ล้านบาท กิจกรรมทางวิชาชีพ

วิทยาศาสตร์ และเทคนิค มีรายได้จากการดำเนินงานมูลค่า 388.9 ล้านบาทและ ศิลปะความบันเทิงและนันทนาการมีรายได้จาก การดำเนินงานมูลค่า 362.7 ล้านบาท

สำหรับค่าใช้จ่ายชั้นกลางของลูกจ้างในสถานประกอบการ พบว่า สถานประกอบการที่มีขนาดคนทำงาน 1-15 คน มีค่าใช้จ่ายชั้นกลางมูลค่า 61,625.4 ล้านบาท รองลงมา ขนาดคนทำงาน 51-200 คน มีค่าใช้จ่ายชั้นกลางมูลค่า 11,958.5 ล้านบาท ขนาดคนทำงานมากกว่า 200 คน มีค่าใช้จ่ายชั้นกลางมูลค่า 6,706.1 ล้านบาท ขนาดคนทำงาน 16- 25 คน มีค่าใช้จ่ายชั้นกลางมูลค่า 5,673.9 ล้านบาท ขนาดคนทำงาน 31-50 คน มีค่าใช้จ่ายชั้นกลางมูลค่า 4,028.2 ล้านบาท และขนาดคนทำงาน 26-30 คน มีค่าใช้จ่ายชั้นกลางมูลค่า 1,097.5 ล้านบาท

ส่วนค่าใช้จ่ายชั้นกลางสถานประกอบการในหมวดย่อยธุรกิจ พบว่า การขายปลีก (ยกเว้นยานยนต์และจักรยานยนต์) มีค่าใช้จ่ายชั้นกลางจำนวน 39,241.0 ล้านบาท รองลงมา คือ ขายส่ง (ยกเว้นยานยนต์และจักรยานยนต์) มีค่าใช้จ่ายชั้นกลางจำนวน 31,377.4 ล้านบาท การขายส่งและการขายปลีก การซ่อมยานยนต์ และจักรยานยนต์ มีค่าใช้จ่ายชั้นกลางจำนวน 12,088.0 ล้านบาท ที่พักแรม การบริการอาหารและเครื่องดื่ม มีค่าใช้จ่ายชั้นกลางจำนวน 6,105.3 ล้านบาท กิจกรรมอสังหาริมทรัพย์ มีค่าใช้จ่ายชั้นกลางจำนวน 674.3 ล้านบาท กิจกรรมทางวิชาชีพ วิทยาศาสตร์และเทคนิค มีค่าใช้จ่ายชั้นกลางจำนวน 186.8 ล้านบาท กิจกรรมการบริหารและ

การบริการสนับสนุน มีค่าใช้จ่ายชั้นกลางจำนวน 492.9 ล้านบาท ศิลปะความบันเทิงและนันทนาการ มีค่าใช้จ่าย ชั้นกลางจำนวน 138.1 ล้านบาท และ กิจกรรมการบริการอื่นๆ มีค่าใช้จ่ายชั้นกลางจำนวน 756.3 ล้านบาท

และเมื่อพิจารณาจำนวนมูลค่าเพิ่มของ ลูกจ้างในสถานประกอบการ พบว่า สถานประกอบการที่มีขนาดคนทำงาน 1-15 คน มีมูลค่าเพิ่มจำนวน 23,507.4 ล้านบาท รองลงมา สถานประกอบการที่มีจำนวนคน ทำงาน 51-200 คน มีมูลค่าเพิ่มจำนวน 2,959.6 ล้านบาท สถานประกอบการที่มีขนาดคนทำงานมากกว่า 200 คน มีมูลค่าเพิ่มจำนวน 1,776.3 ล้านบาท สถานประกอบการที่มีจำนวน คนทำงาน 31-50 คน มีมูลค่าเพิ่มจำนวน 1,420.6 ล้านบาท สถานประกอบการที่มีจำนวนคนทำงาน 16-25 คน มีมูลค่าเพิ่มจำนวน 1,053.8 ล้านบาท และสถานประกอบการที่มีจำนวนคนทำงาน 26-30 คน มีมูลค่าเพิ่มจำนวน 245.3 ล้านบาท

จากการพิจารณามูลค่าเพิ่มของหมวดย่อยธุรกิจ พบว่า การขายปลีก (ยกเว้นยานยนต์และ จักรยานยนต์) มีมูลค่าเพิ่มจำนวน 10,716.9 ล้านบาท ขายส่ง (ยกเว้นยานยนต์และ จักรยานยนต์)มีมูลค่าเพิ่มจำนวน 9,122.0 ล้านบาท การขายส่งและการขายปลีก การซ่อมยานยนต์ และจักรยานยนต์ มีมูลค่าเพิ่มจำนวน 5,235.8 ล้านบาท ที่พักแรม การบริการอาหารและเครื่องดื่ม มีมูลค่าเพิ่มจำนวน 3,737.1 ล้านบาท ข้อมูล ข่าวสารและการสื่อสาร มีมูลค่าเพิ่มจำนวน 26.7 ล้านบาท กิจกรรมอสังหาริมทรัพย์มีมูลค่าเพิ่ม จำนวน 487.0 ล้านบาท กิจกรรมทางวิชาชีพ วิทยาศาสตร์และเทคโนโลยี มีมูลค่าเพิ่มจำนวน 202.1 ล้านบาท กิจกรรมการบริหารและการบริการ สนับสนุน มีมูลค่าเพิ่มจำนวน 462.0 ล้านบาท ศิลปะความบันเทิงและนันทนาการ มีค่าใช้จ่าย ชั้นกลางจำนวน 224.6 ล้านบาท และกิจกรรมการ บริการอื่นๆ มีค่าใช้จ่ายชั้นกลางจำนวน 748.6 ล้านบาท

ตาราง ก รายได้จากการดำเนินงาน และมูลค่าเพิ่ม ของสถานประกอบการธุรกิจทางการค้าและธุรกิจทางการบริการ จำแนกตามหมวดย่อยธุรกิจ

หมวดย่อยธุรกิจ	รายได้จากการดำเนินงาน			มูลค่าเพิ่ม			มูลค่าเพิ่มต่อรายได้ (ร้อยละ)
	มูลค่า (พันบาท)	ต่อสถาน-ประกอบ การ (พันบาท)	ต่อ คนทำงาน (พันบาท)	มูลค่า (พันบาท)	ต่อสถาน-ประกอบ การ (พันบาท)	ต่อ คนทำงาน (พันบาท)	
รวม	122,052,688.6	2,672.3	945.3	30,962,966.0	677.9	677.9	25.4
การขายส่ง และการขายปลีกการซ่อมยานยนต์ และรถจักรยานยนต์	17,323,910.6	4,226.4	1363.4	5,235,836.7	1,277.3	412.1	30.2
การขายส่ง (ยกเว้นยานยนต์และจักรยานยนต์)	40,499,376.1	14,443.4	2953.8	9,122,007.7	3253.2	665.3	22.5
การขายปลีก (ยกเว้นยานยนต์และจักรยานยนต์)	49,957,922.8	2,220.2	935.1	10,716,875.3	476.3	200.6	21.5
ที่พักแรม การบริการอาหารและเครื่องดื่ม	9,842,470.4	4,534.9	713.8	3,737,118.9	1855.5	179.3	38.0
ข้อมูลข่าวสาร และการสื่อสาร	56,087.8	13,451.3	1656.3	26,722.9	5,662.4	685.9	47.6
กิจกรรมอสังหาริมทรัพย์	1,161,365.1	1,214.8	610.6	487,035.7	509.5	256.1	41.9
กิจกรรมทางวิชาชีพ วิทยาศาสตร์และเทคโนโลยี	388,986.1	3,611.0	1347.2	202,141.3	1,807.6	672.5	52.0
กิจกรรมการบริหารและการบริการสนับสนุน	954,864.6	12,454.0	1467.8	462,001.4	5,984.5	699.5	48.4
ศิลปะความบันเทิง และนันทนาการ	362,694.8	2,393.4	882.4	224,570.5	1051.5	289.6	61.9
กิจกรรมการบริการอื่นๆ	1,505,010.4	701.0	453.1	748,655.5	308.5	201.4	49.7

10. สรุปและข้อเสนอแนะ

ผลจากการสำมะโนธุรกิจและอุตสาหกรรม พ.ศ. 2555 ของธุรกิจทางการค้าและธุรกิจทางการบริการ พบว่า มีสถานประกอบการธุรกิจที่ตั้งอยู่ในจังหวัดนครศรีธรรมราชมีจำนวนทั้งสิ้น 45,674 แห่ง ส่วนใหญ่หรือร้อยละ 99.4 เป็นสถานประกอบการที่มีคนทำงาน 1-15 คน ธุรกิจสำคัญได้แก่ การขายปลีก (ยกเว้นยานยนต์และจักรยานยนต์) มีประมาณร้อยละ 49.3 มีการจ้างงานทั้งสิ้น 57,728 คน ค่าตอบแทนเฉลี่ยของลูกจ้างต่อคนต่อปี ประมาณ 95.6 บาท สำหรับรายได้จากการดำเนินงาน ค่าใช้จ่ายขั้นกลางและมูลค่าเพิ่มมีมูลค่าทั้งสิ้น 112,052.7 ล้านบาท 91,089.7 ล้านบาท และ 30,962.9 ล้านบาท ตามลำดับ

ปัญหาและอุปสรรคของสถานประกอบการ
ผู้ประกอบการธุรกิจ ในจังหวัดนครศรีธรรมราช ประมาณ ร้อยละ 72.6 ได้แสดงความคิดเห็นในเรื่องปัญหาและอุปสรรค ที่สำคัญในการดำเนินกิจการ ดังนี้ คือ มีการแข่งขันทางการค้าเพิ่มมากขึ้น ร้อยละ 73.8 ต้นทุนในการดำเนินธุรกิจสูงขึ้น ร้อยละ 72.3 เศรษฐกิจไม่ดี/ชะงักงัน ร้อยละ 70.5 กำลังซื้อของลูกค้าลดลง ร้อยละ 65.3 ขาดเงินลงทุนและเงินหมุนเวียนในการประกอบการร้อยละ 23.4 ขาดการส่งเสริมและการประชาสัมพันธ์การท่องเที่ยว

ร้อยละ 7.9 มีการจัดเก็บภาษีที่ซ้ำซ้อนร้อยละ 6.5 ขาดแคลนบุคลากรที่มีความรู้ความสามารถเฉพาะด้าน ร้อยละ 5.4 กฎระเบียบข้อบังคับของส่วนราชการ ร้อยละ 3.3 และปัญหาอุปสรรคอื่นๆ ของสถานประกอบการ ร้อยละ 4.2

ความช่วยเหลือที่ต้องการจากหน่วยงานของรัฐและข้อเสนอแนะ

ผู้ประกอบการธุรกิจ ในจังหวัดนครศรีธรรมราชประมาณ ร้อยละ 67.1 ได้ระบุความต้องการและข้อเสนอแนะ ดังนี้ต้องการให้หน่วยงานภาครัฐช่วยเหลือเรื่องการพักชำระหนี้ ร้อยละ 10.5 สนับสนุนแหล่งเงินทุน ร้อยละ 41.8 ลดอัตราดอกเบี้ย ร้อยละ 25.8 มาตรการลดอัตราภาษี ร้อยละ 29.1 มาตรการควบคุมราคาสินค้า ร้อยละ 72.7 มาตรการกระตุ้นเศรษฐกิจ ร้อยละ 70.3 ส่งเสริมและประชาสัมพันธ์การท่องเที่ยวมากขึ้น ร้อยละ 15.3 สนับสนุนและพัฒนาความรู้ความสามารถของแรงงาน ร้อยละ 8.4 แก้ไขปรับปรุงกฎระเบียบ ข้อบังคับของส่วนราชการ ร้อยละ 5.0 ส่งเสริมวิสาหกิจขนาดกลางและขนาดย่อม ร้อยละ 18.7 สร้างเสถียรภาพทางการเมืองภายในประเทศ ร้อยละ 11.6 มาตรการรักษาความปลอดภัยจากผู้ก่อการร้าย ร้อยละ 15.8 และต้องการให้หน่วยงานภาครัฐช่วยเหลือเรื่องอื่นๆ ร้อยละ 1.5

สารบัญตาราง

- ตาราง ก จำนวนและร้อยละของสถานประกอบการธุรกิจฯ จำแนกตามลักษณะของสถานประกอบการ
- ตาราง ข จำนวนและร้อยละของสถานประกอบการธุรกิจฯ จำแนกตามหมวดย่อยธุรกิจ
- ตาราง ค จำนวนและร้อยละของพนักงาน ลูกจ้าง และค่าตอบแทนแรงงาน จำแนกตามขนาดของสถานประกอบการ และหมวดย่อยธุรกิจ
- ตาราง ง รายรับ ค่าใช้จ่าย มูลค่าเพิ่ม และมูลค่าเพิ่มต่อรายรับ จำแนกตามขนาดของสถานประกอบการ และหมวดย่อยธุรกิจ
- ตาราง จ รายรับและมูลค่าเพิ่มเฉลี่ยต่อสถานประกอบการและต่อพนักงาน จำแนกตามขนาดของสถานประกอบการ และหมวดย่อยธุรกิจ

บทที่ 1

บทนำ

1.1 ความเป็นมา

สำนักงานสถิติแห่งชาติได้จัดทำสำมะโนธุรกิจทางการค้าและธุรกิจทางการบริการ และสำมะโนอุตสาหกรรมทุก 10 ปี ตามข้อเสนอแนะขององค์การสหประชาชาติ เพื่อให้ประเทศมีข้อมูลพื้นฐานที่สำคัญทางด้านธุรกิจทางการค้า ธุรกิจทางการบริการ และอุตสาหกรรมการผลิตอย่างต่อเนื่อง โดยสำมะโนธุรกิจทางการค้าและธุรกิจทางการบริการได้จัดทำมาแล้ว 3 ครั้งในปี 2509 2531 และ 2545 โดยสำมะโนอุตสาหกรรมจัดทำมาแล้ว 3 ครั้งเช่นกัน ในปี 2507 2540 และ 2550 สำหรับในปี 2555 จะครบรอบ 10 ปี การจัดทำสำมะโนธุรกิจทางการค้าและธุรกิจทางการบริการ

สืบเนื่องมาจากปัจจุบันโครงสร้างด้านเศรษฐกิจมีการเปลี่ยนแปลงรวดเร็วมากตามที่ได้กล่าวมาแล้ว ทำให้หน่วยงานหลักด้านเศรษฐกิจของประเทศ คือ กระทรวงอุตสาหกรรม (สำนักงานเศรษฐกิจอุตสาหกรรม) สำนักงานคณะกรรมการพัฒนาการเศรษฐกิจและสังคมแห่งชาติ ธนาคารแห่งประเทศไทย และกระทรวงพาณิชย์มีความจำเป็นต้องใช้ข้อมูลที่ทันสมัยเพื่อใช้ในการวิเคราะห์และติดตามสถานการณ์ด้านเศรษฐกิจของประเทศและภูมิภาค จึงขอให้สำนักงานสถิติแห่งชาติจัดทำข้อมูลสำมะโนอุตสาหกรรมจากทุก 10 ปี เป็นจัดทำทุก 5 ปี ประกอบกับปัจจุบันประเทศต่างๆ ส่วนใหญ่ได้มีการจัดทำสำมะโนด้านเศรษฐกิจทุก 5 ปี

ดังนั้น สำนักงานสถิติแห่งชาติ จึงได้วางแผนปรับการจัดทำสำมะโนอุตสาหกรรม เป็นประจำทุก 5 ปี โดยจะเริ่มดำเนินการในปี 2555 โดย บูรณาการดำเนินการไปพร้อมกับการสำมะโนธุรกิจทางการค้าและธุรกิจทางการบริการ ในปี 2555

สำหรับการเก็บรวบรวมข้อมูลแบ่งเป็น 2 ขั้นตอนคือ ขั้นการเก็บรวบรวมข้อมูลพื้นฐานของสถานประกอบการทุกประเภท และ

ขั้นการเก็บรวบรวมข้อมูลรายละเอียดของสถานประกอบการเฉพาะสถานประกอบการที่ประกอบธุรกิจทางการค้าธุรกิจทางการบริการ และอุตสาหกรรมการผลิต

1.2 วัตถุประสงค์

การเก็บรวบรวมข้อมูลรายละเอียดของสถานประกอบการ มีวัตถุประสงค์ดังนี้

1.2.1 เพื่อเก็บรวบรวมข้อมูลพื้นฐานเกี่ยวกับการประกอบธุรกิจของสถานประกอบการ เช่น จำนวน ประเภทธุรกิจ และขนาดของสถานประกอบการ จำนวนคนทำงาน ลูกจ้าง ค่าตอบแทนแรงงาน ค่าใช้จ่ายในการดำเนินงาน รายรับ แหล่งเงินทุน สินทรัพย์และหนี้สินของสถานประกอบการ เป็นต้น

1.2.2 เพื่อใช้ในการจัดทำบัญชีประชาชาติ (National Account) และสร้างตารางปัจจัยการผลิตและผลผลิตของประเทศ (Input Output Table)

1.3 ขอบข่ายและคุ่มรวม

ขอบข่ายในการเก็บรวบรวมข้อมูล ได้แก่ สถานประกอบการทั่วประเทศที่ดำเนินกิจการเกี่ยวกับธุรกิจการค้าปลีก การค้าส่งและการบริการ ตามการจัดประเภทมาตรฐานอุตสาหกรรมประเทศไทยปี 2552 (Thailand Standard Industrial Classification : TSIC-2009)

คุ่มรวมสถานประกอบการที่มีที่ตั้งที่แน่นอนทุกแห่งที่ตั้งอยู่ในเขตเทศบาลและนอกเขตเทศบาลของ จังหวัดนครศรีธรรมราช

1.4 คาบเวลาอ้างอิง

ข้อมูลที่เก็บรวบรวมเป็นข้อมูลของสถานประกอบการที่ดำเนินกิจการในรอบ 12 เดือน (ระหว่าง 1 มกราคม ถึง 31 ธันวาคม 2554)

1.5 รายการข้อมูลที่เก็บรวบรวม

1.5.1 ข้อมูลทั่วไปของสถานประกอบการ เช่น ประเภทธุรกิจ รูปแบบการจัดตั้งตามกฎหมาย รูปแบบการจัดตั้งทางเศรษฐกิจ ระยะเวลาในการดำเนินกิจการของสถานประกอบการ ทุนจดทะเบียนและการมีต่างประเทศร่วมลงทุนหรือถือหุ้น เป็นต้น

1.5.2 คนทำงาน ลูกจ้าง และค่าตอบแทนแรงงาน

1.5.3 ค่าใช้จ่ายของสถานประกอบการ

1.5.4 รายรับของสถานประกอบการ

1.5.5 แหล่งเงินทุนของสถานประกอบการ

1.5.6 สินทรัพย์และหนี้สินของสถานประกอบการ

1.5.7 ผลกระทบจากอุทกภัยต่อสถานประกอบการในปี 2554

1.5.8 ความคิดเห็นและข้อเสนอแนะของสถานประกอบการ

1.6 ประโยชน์ของข้อมูล

1.6.1 ใช้ในการวางแผนพัฒนาเศรษฐกิจของประเทศให้มีประสิทธิภาพ กำหนดนโยบายและทิศทางการพัฒนาเศรษฐกิจในระดับประเทศและระดับท้องถิ่น การจัดทำแผนส่งเสริมวิสาหกิจขนาดกลางและขนาดย่อม (SMEs) จัดทำบัญชีประชาชาติเพื่อกำหนดทิศทางการขยายตัวทางเศรษฐกิจ

1.6.2 ใช้เป็นเครื่องมือสำหรับผู้ประกอบการในการวางแผนธุรกิจการตัดสินใจลงทุนการขยายกิจการ ขยายสาขา ซึ่งก่อให้เกิดการจ้างงานเพิ่มขึ้น นอกจากนี้ยังสามารถใช้ข้อมูลพิจารณาเปรียบเทียบกับกิจการอื่นๆ เพื่อให้ธุรกิจประสบความสำเร็จ ซึ่งเป็นผลทำให้การเจริญเติบโตทางด้านเศรษฐกิจในประเทศโดยรวมดีขึ้น

1.6.3 ใช้ในการพิจารณาประกอบการตัดสินใจในการลงทุนการศึกษาวิเคราะห์เชิงลึกในธุรกิจที่อยู่ในความสนใจและเรื่องที่เกี่ยวข้อง

บทที่ 2

สรุปข้อมูลที่สำคัญ

2.1 ข้อมูลทั่วไปของสถานประกอบการธุรกิจ

ทางการค้าและธุรกิจทางการบริการ

2.1.1 จำนวนสถานประกอบการ

สถานประกอบการในจังหวัดนครศรีธรรมราช มีทั้งสิ้น 45,674 แห่ง โดยสถานประกอบการธุรกิจทางการค้าและธุรกิจทางการบริการ

ส่วนใหญ่ ร้อยละ 99.4 เป็นสถานประกอบการ ที่มีขนาดคนทำงาน 1-15 คนซึ่งส่วนใหญ่เป็นกิจกรรมการขายปลีก (ยกเว้นยานยนต์และจักรยานยนต์)

ตาราง ก จำนวนและร้อยละของสถานประกอบการธุรกิจฯ จำแนกตามลักษณะของสถานประกอบการ

ลักษณะของสถานประกอบการ	จำนวน	ร้อยละ
รวม	45,674	100.0
ขนาดของสถานประกอบการ		
1 – 15 คน	45,395	99.4
16 – 25 คน	139	0.3
26 – 30 คน	22	0.1
31 – 50 คน	56	0.1
51 – 200 คน	55	0.1
มากกว่า 200 คน	7	-
รูปแบบการจัดตั้งตามกฎหมาย		
ส่วนบุคคล	42,714	93.5
ห้างหุ้นส่วนจำกัด ห้างหุ้นส่วนสามัญนิติบุคคล	1,403	3.1
บริษัทจำกัด บริษัทจำกัด (มหาชน)	713	1.6
ส่วนราชการ รัฐวิสาหกิจ สหกรณ์ อื่น ๆ	844	1.8
รูปแบบการจัดตั้งทางเศรษฐกิจ		
สำนักงานแห่งเดียว	44,404	97.2
สำนักงานใหญ่	129	0.3
สำนักงานสาขา	1,141	2.5
ระยะเวลาในการดำเนินกิจการ		
น้อยกว่า 5 ปี	17,254	37.8
5 – 9 ปี	11,906	26.1
10 – 19 ปี	10,688	23.4
20 – 29 ปี	3,376	7.4
ตั้งแต่ 30 ปีขึ้นไป	2,450	5.3

หมายเหตุ : - ไม่มีข้อมูล หรือข้อมูลมีค่าเป็น 0 หรือมีข้อมูลจำนวนเล็กน้อย

2.1.2 ขนาดของสถานประกอบการ

สถานประกอบการธุรกิจทางการค้าและธุรกิจทางการบริการส่วนใหญ่ร้อยละ 99.4 เป็นสถานประกอบการที่มีขนาดคนทำงาน 1-15 คน ซึ่งส่วนใหญ่เป็นกิจกรรมการขายปลีก (ยกเว้นยานยนต์และจักรยายนต์) ส่วนสถานประกอบการร้อยละ 0.6 มีขนาดคนทำงาน 16 คนขึ้นไป ซึ่งประกอบด้วยสถานประกอบการที่มีขนาดคนทำงาน 16-25 คน มีจำนวน 139 แห่ง สถานประกอบการที่มีขนาดคนทำงาน 26-30 คน มีจำนวน 22 แห่ง สถานประกอบการที่มีขนาดคนทำงาน 31-50 คน มีจำนวน 56 แห่ง สถานประกอบการที่มีขนาดคนทำงาน 51-200 คน มีจำนวน 55 แห่ง สถานประกอบการที่มีขนาดคนทำงานมากกว่า 200 คน มีจำนวน 7 แห่ง

2.1.3 รูปแบบการจัดตั้งตามกฎหมาย

เมื่อพิจารณารูปแบบการจัดตั้งตามกฎหมายพบว่า สถานประกอบการ ร้อยละ 93.5 จัดตั้งในรูปแบบส่วนบุคคล ร้อยละ 3.1 จัดตั้งในรูปแบบห้างหุ้นส่วนจำกัด ห้างหุ้นส่วนสามัญนิติบุคคล ร้อยละ 1.8 มีการจัดตั้งในรูปแบบส่วนราชการ รัฐวิสาหกิจ สหกรณ์ อื่นๆ และ ร้อยละ 1.6 รูปแบบการจัดตั้งตามกฎหมาย บริษัทจำกัด บริษัทจำกัด (มหาชน)

2.1.4 รูปแบบการจัดตั้งทางเศรษฐกิจ

สถานประกอบการร้อยละ 97.2 เป็นสำนักงานแห่งเดียว ร้อยละ 2.5 เป็นสำนักงานสาขา และร้อยละ 0.3 เป็นสำนักงานใหญ่

2.1.5 ระยะเวลาในการดำเนินกิจการ

เมื่อพิจารณาระยะเวลาในการดำเนินกิจการ ร้อยละ 37.8 มีระยะเวลาในการดำเนินกิจการน้อยกว่า 5 ปี ร้อยละ 26.1 มีระยะเวลาในการดำเนินกิจการ 5-9 ปี ร้อยละ 23.4 ระยะเวลาในการดำเนินกิจการ 10-19 ปี ร้อยละ 7.4 มีระยะเวลาในการดำเนินกิจการ 20-29 ปี และ ร้อยละ 5.3 มีระยะเวลาในการดำเนินกิจการตั้งแต่ 30 ปี ขึ้นไป

2.1.6 หมวดย่อยธุรกิจ

ในการจำแนกตามหมวดย่อยธุรกิจ พบว่าการขายปลีก (ยกเว้นยานยนต์และจักรยายนต์) มีสัดส่วนสูงสุด คือ ร้อยละ 49.3 รองลงมา ได้แก่ ที่พักแรม การบริการอาหารและเครื่องดื่ม ร้อยละ 14.5 กิจกรรมการบริการอื่นๆ ร้อยละ 12.9 การขายส่งและการขายปลีก การซ่อมยานยนต์ และจักรยายนต์ ร้อยละ 9.0 การขายส่ง (ยกเว้นยานยนต์และจักรยายนต์) ร้อยละ 6.1 กิจกรรมการบริหารและการบริการสนับสนุน ร้อยละ 3.5 กิจกรรมอสังหาริมทรัพย์ ร้อยละ 2.1 ศิลปะความบันเทิงและนันทนาการ ร้อยละ 1.3 กิจกรรมทางวิชาชีพ วิทยาศาสตร์และเทคโนโลยี ร้อยละ 1.2 และข้อมูลข่าวสารและการสื่อสาร ร้อยละ 0.1

ตาราง ข จำนวนและร้อยละของสถานประกอบการธุรกิจฯ จำแนกตามหมวดย่อยธุรกิจ

หมวดย่อยธุรกิจ	จำนวน	ร้อยละ
รวม	45,674	100.0
การขายส่งและการขายปลีก การซ่อมยานยนต์ และจักรยานยนต์	4,099	9.0
การขายส่ง (ยกเว้นยานยนต์และจักรยานยนต์)	2,804	6.1
การขายปลีก (ยกเว้นยานยนต์และจักรยานยนต์)	22,502	49.3
ที่พักแรม	247	0.5
การบริการอาหารและเครื่องดื่ม	6,393	14.0
การผลิตภาพยนตร์ วิทยุทัศน์ และรายการโทรทัศน์	5	-
การบันทึกเสียงลงบนสื่อ และการจัดพิมพ์จำหน่ายหรือเผยแพร่ดนตรี		
การจัดผังรายการและการแพร่ภาพกระจายเสียง การจัดทำโปรแกรมคอมพิวเตอร์	21	-
การให้คำปรึกษา เกี่ยวกับคอมพิวเตอร์ และกิจกรรมที่เกี่ยวข้อง		
กิจกรรมอสังหาริมทรัพย์	956	2.1
กิจกรรมทางกฎหมายและการบัญชี	167	0.4
กิจกรรมด้านสถาปัตยกรรมและวิศวกรรม รวมถึงการทดสอบ	28	0.1
และการวิเคราะห์ทางเทคนิค		
การโฆษณาและการวิจัยตลาด	126	0.3
กิจกรรมทางวิชาชีพ วิทยาศาสตร์ และเทคนิคอื่นๆ	179	0.4
กิจกรรมการให้เช่า กิจกรรมการจ้างงาน	830	1.8
กิจกรรมของตัวแทนธุรกิจท่องเที่ยว การจัดหาเที่ยว	106	0.2
การบริการสำรอง และกิจกรรมที่เกี่ยวข้อง		
การบริการรักษาความปลอดภัยและการสืบสวน	19	-
กิจกรรมการบริการสำหรับอาคารและภูมิทัศน์	20	-
การบริการด้านการบริหารและสนับสนุนการดำเนินงาน	679	1.5
ของสำนักงาน และกิจกรรมอื่นๆ ที่สนับสนุนทางธุรกิจ		
กิจกรรมการสร้างสรรคศิลปะและความบันเทิง	204	0.4
กิจกรรมการพนันและการเสี่ยงโชค	13	-
กิจกรรมด้านการกีฬา ความบันเทิง และการนันทนาการ	406	0.9
การซ่อมคอมพิวเตอร์และของใช้ส่วนบุคคลและของใช้ในครัวเรือน	1,038	2.3
กิจกรรมบริการส่วนบุคคลอื่นๆ	4,832	10.6

หมายเหตุ : - ไม่มีข้อมูล หรือข้อมูลมีค่าเป็น 0 หรือมีข้อมูลจำนวนเล็กน้อย

2.2 ข้อมูลสถิติที่สำคัญจำแนกตามขนาดของสถานประกอบการ และหมวดย่อยธุรกิจ

2.2.1 คนทำงานและค่าตอบแทนแรงงาน

1) จำนวนคนทำงาน

เมื่อพิจารณาจำนวนคนทำงานของสถานประกอบการ พบว่า สถานประกอบการที่มีขนาดคนทำงาน 1-15 คน มีจำนวนคนทำงานมากที่สุด ร้อยละ 90.1 รองลงมาคือ สถานประกอบการที่มีขนาดคนทำงาน 51-200 คน ร้อยละ 3.7 จำนวนคนทำงานสถานประกอบการขนาด 16-25 คน ร้อยละ 2.1 สถานประกอบการที่มีจำนวนคนทำงานมากกว่า 200 คน ร้อยละ 1.9 สถานประกอบการที่มีขนาดคนทำงาน 31-50 คน ร้อยละ 1.7 และสถานประกอบการที่มีขนาดคนทำงาน 26-30 คน ร้อยละ 0.5 (ตาราง ค)

ส่วนจำนวนคนทำงานจำแนกตามหมวดย่อยธุรกิจ พบว่า การขายปลีก (ยกเว้นยานยนต์และจักรยานยนต์) ร้อยละ 41.4 รองลงมาการที่พักแรม บริการอาหารและเครื่องดื่ม ร้อยละ 23.4 การขายส่ง (ยกเว้นยานยนต์และจักรยานยนต์) ร้อยละ 10.6 การขายส่งและการขายปลีก การซ่อมยานยนต์ และจักรยานยนต์ ร้อยละ 9.8 กิจกรรมบริการอื่นๆ ร้อยละ 6.6 กิจกรรม การบริหารและการบริการสนับสนุน ร้อยละ 3.5 ศิลปะความบันเทิงและนันทนาการ ร้อยละ 2.2 กิจกรรมอสังหาริมทรัพย์ ร้อยละ 1.5 กิจกรรมทางวิชาชีพวิทยาศาสตร์และเทคโนโลยี ร้อยละ 0.9 กิจกรรมด้านข้อมูลข่าวสารและการสื่อสาร ร้อยละ 0.1 (ตาราง ค)

2) จำนวนลูกจ้าง

เมื่อพิจารณาจำนวนลูกจ้างของสถานประกอบการที่มีขนาดคนทำงาน 1-15 คน มีจำนวนลูกจ้างมากที่สุด ร้อยละ 79.3 รองลงมาคือ สถานประกอบการที่มีขนาดคนทำงาน 51-200 คน มีจำนวนลูกจ้าง ร้อยละ 7.4 สถานประกอบการที่มีขนาดคนทำงาน 16-25 คน มีจำนวนลูกจ้าง ร้อยละ 4.4 สถานประกอบการที่มีขนาดคนทำงานมากกว่า 200 คน มีจำนวนลูกจ้าง ร้อยละ 4.3 สถานประกอบการที่มีขนาดคนทำงาน 31-50 คน มีจำนวนลูกจ้าง ร้อยละ 3.6 และสถานประกอบการที่มีขนาดคนทำงาน 26-30 คน มีจำนวนลูกจ้าง ร้อยละ 1.0 (ตาราง ค)

เมื่อพิจารณาจำนวนลูกจ้างจำแนกตามหมวดย่อยธุรกิจ พบว่า ที่พักแรม การบริการอาหารและเครื่องดื่ม ร้อยละ 33.5 รองลงมาพบว่า การขายปลีก (ยกเว้นยานยนต์และจักรยานยนต์) ร้อยละ 26.7 การขายส่ง (ยกเว้นยานยนต์และจักรยานยนต์) ร้อยละ 15.0 การขายส่งและการขายปลีก การซ่อมยานยนต์ และจักรยานยนต์ ร้อยละ 13.6 กิจกรรมการบริหารและการบริการสนับสนุน ร้อยละ 3.3 ศิลปะความบันเทิงและนันทนาการ ร้อยละ 3.2 กิจกรรมการบริการอื่นๆ ร้อยละ 3.0 กิจกรรมอสังหาริมทรัพย์ ร้อยละ 0.8 กิจกรรมทางวิชาชีพวิทยาศาสตร์และเทคโนโลยี ร้อยละ 0.7 และข้อมูลข่าวสารและการสื่อสาร ร้อยละ 0.2

3) ค่าตอบแทนแรงงาน

สำหรับค่าตอบแทนแรงงาน พบว่าสถานประกอบการที่มีขนาดคนทำงาน 1-15 คน มีค่าตอบแทนแรงงานจำนวน 4,181.2 ล้านบาท สถานประกอบการที่มีขนาดคนทำงาน 16-25 คน มีค่าตอบแทนแรงงานจำนวน 261.4 ล้านบาท สถานประกอบการที่มีขนาดคนทำงาน 26-30 คน มีค่าตอบแทนแรงงานจำนวน 58.6 ล้านบาท

เมื่อพิจารณาค่าตอบแทนแรงงาน ตามหมวดย่อยธุรกิจพบว่า กิจกรรมที่พักแรม การบริการอาหารและเครื่องดื่ม มีค่าตอบแทนแรงงานจำนวน 1,742.2 ล้านบาท การขายปลีก (ยกเว้นยานยนต์และจักรยายนต์) มีค่าตอบแทนแรงงานจำนวน 1,522.6 ล้านบาท การขายส่งและการขายปลีกการช้อปปิ้งและจักรยายนต์ มีค่าตอบแทนแรงงานจำนวน 951.2 ล้านบาท การขายส่ง (ยกเว้นยานยนต์และจักรยายนต์) มีค่าตอบแทนแรงงานจำนวน 823.9 ล้านบาท กิจกรรมการบริหารและบริการสนับสนุน มีค่าตอบแทนแรงงานจำนวน 153.5 ล้านบาท กิจกรรมการบริการอื่นๆ มีค่าตอบแทนแรงงานจำนวน 134.8 ล้านบาท ศิลปะ ความบันเทิง และนันทนาการ มีค่าตอบแทนแรงงานจำนวน 91.8 ล้านบาท กิจกรรมทางวิชาชีพ วิทยาศาสตร์และเทคโนโลยี

มีค่าตอบแทนแรงงานจำนวน 47.6 ล้านบาท กิจกรรมอสังหาริมทรัพย์ มีค่าตอบแทนแรงงานจำนวน 40.1 ล้านบาทและข้อมูลข่าวสารและการสื่อสาร มีค่าตอบแทนแรงงานจำนวน 10.8 ล้านบาท

เมื่อพิจารณาค่าตอบแทนแรงงานเฉลี่ยต่อคนต่อปี พบว่า สถานประกอบการการขายส่ง และการขายปลีก การช้อปปิ้งและจักรยายนต์จ่ายค่าตอบแทนแรงงานให้ลูกจ้างคนละ 121,558.3 บาทต่อปี รองลงมาคือ กิจกรรมทางวิชาชีพ วิทยาศาสตร์ และเทคนิค จ่ายค่าตอบแทนแรงงานให้ลูกจ้างคนละ 114,627.2 บาทต่อปี การขายปลีก (ยกเว้นยานยนต์และจักรยายนต์) จ่ายค่าตอบแทนแรงงานให้ลูกจ้างคนละ 98,870.4 บาทต่อปี การขายส่ง (ยกเว้นยานยนต์และจักรยายนต์) จ่ายค่าตอบแทนแรงงานให้ลูกจ้างคนละ 95,067.0 บาทต่อปี ที่พักแรม การบริการอาหารและเครื่องดื่ม จ่ายค่าตอบแทนแรงงานให้ลูกจ้างคนละ 90,038.3 บาทต่อปี ข้อมูลข่าวสารและการสื่อสาร จ่ายค่าตอบแทนแรงงานให้ลูกจ้างคนละ 85,915.9 บาทต่อปี กิจกรรมอสังหาริมทรัพย์ จ่ายค่าตอบแทนแรงงานให้ลูกจ้างคนละ 81,366.9 บาทต่อปี กิจกรรมการบริหารและบริการสนับสนุน จ่ายค่าตอบแทนแรงงานให้ลูกจ้างคนละ 81,147.1 บาทต่อปี กิจกรรมการบริการอื่นๆ จ่ายค่าตอบแทนแรงงานให้ลูกจ้างคนละ 76,352.6 บาทต่อปี และศิลปะความบันเทิงและนันทนาการ จ่ายค่าตอบแทนแรงงานให้ลูกจ้างคนละ 50,645.0 บาทต่อปี

ตาราง ค จำนวนและร้อยละของคนทำงาน ลูกจ้าง และค่าตอบแทนแรงงาน จำแนกตามขนาดของ

สถานประกอบการ และหมวดย่อยธุรกิจ

ขนาดของสถานประกอบการ/ หมวดย่อยธุรกิจ	จำนวน สถาน- ประกอบ การ	คนทำงาน		ลูกจ้าง		ค่าตอบแทนแรงงาน	
		จำนวน	ร้อยละ	จำนวน	ร้อยละ	มูลค่า (พันบาท)	เฉลี่ยต่อคน ต่อปี (บาท)
รวม	45,674	129,113	100.0	57,728	100.0	5,519,440.0	95,611.1
ขนาดของสถานประกอบการ							
1 – 15 คน	45,395	116,300	90.1	45,788	79.3	4,181,192.7	91,316.3
16 – 25 คน	139	2,762	2.1	2,549	4.4	261,354.7	102,532.2
26 – 30 คน	22	634	0.5	549	1.0	58,575.6	106,695.1
31 – 50 คน	56	2,192	1.7	2,062	3.6	260,694.5	126,428.0
51 – 200 คน	55	4,732	3.7	4,289	7.4	493,215.9	114,995.5
มากกว่า 200 คน	7	2,494	1.9	2,492	4.3	264,406.6	106,102.2
หมวดย่อยธุรกิจ							
การขายส่งและการขายปลีก การซ่อมยานยนต์ และจักรยานยนต์	4,099	12,706	9.8	7,825	13.6	951,193.4	121,558.3
การขายส่ง (ยกเว้นยานยนต์และจักรยานยนต์)	2,804	13,711	10.6	8,666	15.0	823,850.2	95,067.0
การขายปลีก (ยกเว้นยานยนต์และจักรยานยนต์)	22,502	53,427	41.4	15,400	26.7	1,522,604.4	98,870.4
ที่พักแรม	247	1,962	1.5	1,616	2.8	162,091.9	100,304.4
การบริการอาหารและเครื่องดื่ม	6,393	28,216	21.9	17,733	30.7	1,580,059.5	89,102.8
การผลิตภาพยนตร์ วิดีทัศน์ และรายการโทรทัศน์ การบันทึกเสียง ลงบนสื่อ และการจัดพิมพ์จำหน่ายหรือเผยแพร่ดนตรี	5	47	-	40	0.1	5,713.0	142,825.0
การจัดผังรายการและการแพร่ภาพกระจายเสียง การจัดทำ โปรแกรมคอมพิวเตอร์ การให้คำปรึกษา เกี่ยวกับคอมพิวเตอร์ และกิจกรรมที่เกี่ยวข้อง	21	117	0.1	70	0.1	6,104.7	87,210.0
กิจกรรมอสังหาริมทรัพย์	956	1,902	1.5	493	0.8	40,113.9	81,366.9
กิจกรรมทางกฎหมายและการบัญชี	167	493	0.4	170	0.3	22,736.5	133,744.1
กิจกรรมด้านสถาปัตยกรรมและวิศวกรรม รวมถึงการ ทดสอบ และการวิเคราะห์ทางเทคนิค	28	96	0.1	63	0.1	8,361.3	132,719.0
การโฆษณาและการวิจัยตลาด	126	241	0.2	77	0.1	7,704.7	100,061.0
กิจกรรมทางวิชาชีพ วิทยาศาสตร์ และเทคนิคอื่นๆ	179	391	0.3	105	0.2	8,767.8	83,502.9
กิจกรรมการให้เช่า กิจกรรมการจ้างงาน	830	1,966	1.5	562	1.0	37,801.5	67,262.5
กิจกรรมของตัวแทนธุรกิจท่องเที่ยว การจัดนำเที่ยว การบริการสำรอง และกิจกรรมที่เกี่ยวข้อง	106	271	0.2	119	0.2	14,062.7	118,173.9
การบริการรักษาความปลอดภัยและการสืบสวน	19	522	0.4	501	0.9	39,823.5	79,488.0
กิจกรรมการบริการสำหรับอาคารและภูมิทัศน์	20	363	0.3	342	0.6	32,635.9	95,426.6
การบริการด้านการบริหารและสนับสนุนการดำเนินงาน ของสำนักงาน และกิจกรรมอื่นๆ ที่สนับสนุนทางธุรกิจ	679	1,385	1.1	368	0.6	29,206.7	79,366.0
กิจกรรมการสร้างสรรค์ศิลปะและความบันเทิง	204	1,846	1.4	1,546	2.7	76,361.1	49,392.7
กิจกรรมการพนันและการเสี่ยงโชค	13	22	-	-	-	-	-
กิจกรรมด้านการศึกษา ความบันเทิง และการนันทนาการ	406	951	0.7	266	0.5	15,408.6	57,927.1
การซ่อมคอมพิวเตอร์และของใช้ส่วนบุคคลและ ของใช้ในครัวเรือน	1,038	1,674	1.3	481	0.8	40,814.8	84,854.1
กิจกรรมบริการส่วนบุคคลอื่นๆ	4,832	6,806	5.3	1,285	2.2	94,023.9	73,170.4

หมายเหตุ : - ไม่มีข้อมูล หรือข้อมูลมีค่าเป็น 0 หรือมีข้อมูลจำนวนเล็กน้อย

2.2.2 รายได้จากการดำเนินงาน

ค่าใช้จ่ายชั้นกลางและมูลค่าเพิ่ม

เมื่อพิจารณารายได้จากการดำเนินงานของลูกค้าในสถานประกอบการ พบว่า สถานประกอบการที่มีขนาดคนทำงาน 1-15 คน มีรายได้จากการดำเนินงานสูงสุดมูลค่า 85,132.8 ล้านบาท รองลงมา คือ สถานประกอบการที่มีคนทำงาน 51-200 คน มีรายได้จากการดำเนินงานมูลค่า 14,918.1 ล้านบาท ขนาดคนทำงาน มากกว่า 200 คน มีรายได้จากการดำเนินงานมูลค่า 8,482.4 ล้านบาท ขนาดคนทำงาน 16-25 คน มีรายได้จากการดำเนินงานมูลค่า 6,727.7 ล้านบาท ขนาดคนทำงาน 31-50 คน มีรายได้จากการดำเนินงานมูลค่า 5,448.8 ล้านบาท และสถานประกอบการที่มีขนาดคนทำงาน 26-30 คน มีรายได้จากการดำเนินงานมูลค่า 1,342.8 ล้านบาท (ตาราง ง)

เมื่อพิจารณารายได้จากการดำเนินงานของหมวดย่อยธุรกิจ พบว่า การขายปลีก (ยกเว้นยานยนต์และจักรยานยนต์) มีรายได้จากการดำเนินงานมูลค่า 49,957.9 ล้านบาท รองลงมา การขายส่ง (ยกเว้นยานยนต์และจักรยานยนต์) มีรายได้จากการดำเนินงานมูลค่า 40,499.4 ล้านบาท การขายส่งและการขายปลีก การซ่อมยานยนต์ และจักรยานยนต์ มีรายได้จากการดำเนินงานมูลค่า 17,323.9 ล้านบาท ที่พักแรม การบริการอาหารและเครื่องดื่ม มีรายได้จากการดำเนินงานมูลค่า 9,842.5 ล้านบาท กิจกรรมบริการอื่นๆ มีรายได้จากการดำเนินงานมูลค่า

1,505.0 ล้านบาท กิจกรรมอสังหาริมทรัพย์มีรายได้จากการดำเนินงานมูลค่า 1,161.4 ล้านบาท กิจกรรมการบริหารและการบริการสนับสนุน มีรายได้จากการดำเนินงานมูลค่า 954.9 ล้านบาท กิจกรรมทางวิชาชีพ วิทยาศาสตร์ และเทคนิค มีรายได้จากการดำเนินงานมูลค่า 388.9 ล้านบาท และศิลปะความบันเทิงและนันทนาการ มีรายได้จากการดำเนินงานมูลค่า 362.7 ล้านบาท (ตาราง ง)

สำหรับค่าใช้จ่ายชั้นกลางของลูกค้าในสถานประกอบการ พบว่า สถานประกอบการที่มีขนาดคนทำงาน 1-15 คน มีค่าใช้จ่ายชั้นกลางมูลค่า 61,625.4 ล้านบาท รองลงมา ขนาดคนทำงาน 51-200 คน มีค่าใช้จ่ายชั้นกลางมูลค่า 11,958.5 ล้านบาท ขนาดคนทำงานมากกว่า 200 คน มีค่าใช้จ่ายชั้นกลางมูลค่า 6,706.1 ล้านบาท ขนาดคนทำงาน 16-25 คน มีค่าใช้จ่ายชั้นกลางมูลค่า 5,673.9 ล้านบาท ขนาดคนทำงาน 31-50 คน มีค่าใช้จ่ายชั้นกลางมูลค่า 4,028.2 ล้านบาท และขนาดคนทำงาน 26-30 คน มีค่าใช้จ่ายชั้นกลางมูลค่า 1,097.5 ล้านบาท

ส่วนค่าใช้จ่ายชั้นกลางของสถานประกอบการ ตามหมวดย่อยธุรกิจ พบว่า การขายปลีก (ยกเว้นยานยนต์และจักรยานยนต์) มีค่าใช้จ่ายชั้นกลางจำนวน 39,241.0 ล้านบาท รองลงมา คือ การขายส่ง (ยกเว้นยานยนต์และจักรยานยนต์) มีค่าใช้จ่ายชั้นกลางจำนวน 31,377.4 ล้านบาท การขายส่งและการขายปลีก การซ่อมยานยนต์ และจักรยานยนต์ มีค่าใช้จ่ายชั้นกลางจำนวน 12,088.1 ล้านบาท ที่พักแรม การบริการ

อาหารและเครื่องดื่ม มีค่าใช้จ่ายชั้น กลางจำนวน 6,105.4 ล้านบาท กิจกรรมอสังหาริมทรัพย์ มีค่าใช้จ่ายชั้นกลางจำนวน 674.3 ล้านบาท กิจกรรมทางวิชาชีพ วิทยาศาสตร์และเทคนิค มีค่าใช้จ่ายชั้นกลาง จำนวน 186.8 ล้านบาท กิจกรรมการบริหารและการบริการสนับสนุน มีค่าใช้จ่ายชั้นกลางจำนวน 492.9 ล้านบาท ศิลปะ ความบันเทิงและนันทนาการ มีค่าใช้จ่ายชั้นกลาง จำนวน 138.1 ล้านบาท และกิจกรรมการบริการ อื่นๆ มีค่าใช้จ่ายชั้นกลางจำนวน 756.4 ล้านบาท (ตาราง ง)

และเมื่อพิจารณาจำนวนมูลค่าเพิ่มของ ลูกจ้างในสถานประกอบการ พบว่า สถาน ประกอบการที่มีขนาดคนทำงาน 1-15 คน มีมูลค่าเพิ่มจำนวน 23,507.4 ล้านบาท รองลงมา สถานประกอบการที่มีจำนวนคนทำงาน 51-200 คน มีมูลค่าเพิ่มจำนวน 2,959.6 ล้านบาท สถาน ประกอบการที่มีขนาดคนทำงานมากกว่า 200 คน มีมูลค่าเพิ่มจำนวน 1,776.3 ล้านบาท สถาน ประกอบการที่มีจำนวนคนทำงาน 31-50 คน มี มูลค่าเพิ่มจำนวน 1,420.6 ล้านบาท สถาน ประกอบการที่มีจำนวนคนทำงาน 16-25 คน มี

มูลค่าเพิ่มจำนวน 1,053.8 ล้านบาท และสถาน ประกอบการที่มีจำนวนคนทำงาน 26-30 คน มี มูลค่าเพิ่มจำนวน 245.3 ล้านบาท

จากการพิจารณามูลค่าเพิ่มของหมวดย่อย ธุรกิจ พบว่า การขายปลีก (ยกเว้นยานยนต์และ จักรยานยนต์) มีมูลค่าเพิ่มจำนวน 10,716.9 ล้าน บาท ขายส่ง (ยกเว้นยานยนต์และจักรยานยนต์) มี มูลค่าเพิ่มจำนวน 9,122.0 ล้านบาท การขายส่ง และการขายปลีก การซ่อมยานยนต์ และ จักรยานยนต์ มีมูลค่าเพิ่มจำนวน 5,235.8 ล้านบาท ที่พักแรม การบริการอาหารและ เครื่องดื่ม มี มูลค่าเพิ่มจำนวน 3,737.1 ล้านบาท ข้อมูลข่าวสาร และการสื่อสาร มีมูลค่าเพิ่ม จำนวน 26.7 ล้านบาท กิจกรรมอสังหาริมทรัพย์มีมูลค่าเพิ่มจำนวน 487.0 ล้านบาท กิจกรรมทางวิชาชีพ วิทยาศาสตร์และ เทคนิค มีมูลค่าเพิ่มจำนวน 202.1 ล้านบาท กิจกรรมการบริหารและการบริการสนับสนุน มี มูลค่าเพิ่มจำนวน 462.0 ล้านบาท ศิลปะความ บันเทิงและนันทนาการ มีค่าใช้จ่ายชั้นกลางจำนวน 224.6 ล้านบาทและกิจกรรมการบริการอื่นๆ มี ค่าใช้จ่ายชั้นกลางจำนวน 748.7 ล้านบาท

ตาราง ง รายได้จากการดำเนินงาน ค่าใช้จ่ายชั้นกลาง มูลค่าเพิ่มและมูลค่าเพิ่มต่อรายรับ จำแนกตามขนาดของ
สถานประกอบการและหมวดย่อยธุรกิจ

(หน่วย : พันบาท)

ขนาดของสถานประกอบการ/ หมวดย่อยธุรกิจ	รายได้จากการดำเนินงาน		ค่าใช้จ่ายชั้นกลาง		มูลค่าเพิ่ม		มูลค่าเพิ่ม ต่อรายได้จาก การดำเนินงาน (ร้อยละ)
	มูลค่า (พันบาท)	ร้อยละ	มูลค่า (พันบาท)	ร้อยละ	มูลค่า (พันบาท)	ร้อยละ	
รวม	122,052,688.6	100.0	91,089,722.6	100.0	30,962,966.0	100.0	25.4
ขนาดของสถานประกอบการ							
1 – 15 คน	85,132,814.1	69.8	61,625,439.2	67.7	23,507,374.8	75.9	27.6
16 – 25 คน	6,727,750.9	5.5	5,673,942.7	6.2	1,053,808.2	3.4	15.7
26 – 30 คน	1,342,844.7	1.1	1,097,550.9	1.2	245,293.8	0.8	18.3
31 – 50 คน	5,448,846.2	4.5	4,028,216.0	4.4	1,420,630.3	4.6	26.1
51 – 200 คน	14,918,057.9	12.2	11,958,473.8	13.1	2,959,584.0	9.6	19.8
มากกว่า 200 คน	8,482,374.9	6.9	6,706,100.0	7.4	1,776,274.9	5.7	20.9
หมวดย่อยธุรกิจ							
การขายส่งและการขายปลีก การซ่อมยานยนต์ และจักรยานยนต์	17,323,910.6	14.2	12,088,073.9	13.3	5,235,836.7	16.9	30.2
การขายส่ง (ยกเว้นยานยนต์และจักรยานยนต์)	40,499,376.1	33.2	31,377,368.4	34.4	9,122,007.7	29.5	22.5
การขายปลีก (ยกเว้นยานยนต์และจักรยานยนต์)	49,957,922.8	40.9	39,241,047.5	43.1	10,716,875.3	34.6	21.5
ที่พักแรม	769,572.9	0.6	443,026.6	0.5	326,546.3	1.1	42.4
การบริการอาหารและเครื่องดื่ม	9,072,897.5	7.4	5,662,324.8	6.2	3,410,572.6	11.0	37.6
การผลิตภาพยนตร์ วีดิทัศน์ และรายการโทรทัศน์ การบันทึกเสียง ลงบนสื่อ และการจัดพิมพ์จำหน่ายหรือเผยแพร่ดนตรี	22,420.0	-	9,132.7	-	13,287.3	-	59.3
การจัดผังรายการและการแพร่ภาพกระจายเสียง	33,667.8	-	20,232.2	-	13,435.6	-	39.9
การจัดทำโปรแกรมคอมพิวเตอร์ การให้คำปรึกษา เกี่ยวกับคอมพิวเตอร์ และกิจกรรมที่เกี่ยวข้อง							
กิจกรรมอสังหาริมทรัพย์	1,161,365.1	1.0	674,329.4	0.7	487,035.7	1.6	41.9
กิจกรรมทางกฎหมายและการบัญชี	145,147.4	0.1	58,302.1	0.1	86,845.4	0.3	59.8
กิจกรรมด้านสถาปัตยกรรมและวิศวกรรม รวมถึงการ ทดสอบ และการวิเคราะห์ทางเทคนิค	40,273.7	-	21,598.8	-	18,674.9	0.1	46.4
การโฆษณาและการวิจัยตลาด	70,804.2	0.1	36,437.3	-	34,366.8	0.1	48.5
กิจกรรมทางวิชาชีพ วิทยาศาสตร์ และเทคนิคอื่นๆ	132,760.8	0.1	70,506.6	0.1	62,254.2	0.2	46.9
กิจกรรมการให้เช่า กิจกรรมการจ้างงาน	327,007.0	0.3	171,936.2	0.2	155,140.7	0.5	47.4
กิจกรรมของตัวแทนธุรกิจท่องเที่ยว การจัดงาน การบริการสำรอง และกิจกรรมที่เกี่ยวข้อง	81,249.5	0.1	43,799.0	-	37,450.5	0.1	46.1
การบริการรักษาความปลอดภัยและการสืบสวน	67,437.4	0.1	27,938.2	-	39,499.2	0.1	58.6
กิจกรรมการบริการสำหรับอาคารและภูมิทัศน์	128,664.9	0.1	74,345.2	0.1	54,319.7	0.2	42.2
การบริการด้านการบริหารและสนับสนุนการดำเนินงาน ของสำนักงาน และกิจกรรมอื่นๆ ที่สนับสนุนทางธุรกิจ	350,435.8	0.3	174,844.5	0.2	175,591.3	0.6	50.1
กิจกรรมการสร้างสรรค์ศิลปะและความบันเทิง	200,376.8	0.2	76,305.8	0.1	124,071.0	0.4	61.9
กิจกรรมการพนันและการเสี่ยงโชค	13,584.1	-	10,956.0	-	2,628.1	-	19.3
กิจกรรมด้านการกีฬา ความบันเทิง และการนันทนาการ	148,733.9	0.1	50,862.5	0.1	97,871.4	0.3	65.8
การซ่อมคอมพิวเตอร์และของใช้ส่วนบุคคลและของใช้ในครัวเรือน	514,919.7	0.4	312,040.1	0.3	202,879.6	0.7	39.4
กิจกรรมบริการส่วนบุคคลอื่นๆ	990,090.7	0.8	444,314.9	0.5	545,775.9	1.8	55.1

หมายเหตุ : - ไม่มีข้อมูล หรือข้อมูลมีค่าเป็น 0 หรือมีข้อมูลจำนวนเล็กน้อย

2.2.3 รายได้จากการดำเนินงานและ

มูลค่าเพิ่มเฉลี่ยต่อสถานประกอบการ

เมื่อพิจารณารายได้จากการดำเนินงานเฉลี่ยต่อสถานประกอบการ พบว่า สถานประกอบการที่มีขนาดคนทำงานมากกว่า 200 คน มีรายได้จากการดำเนินงานเฉลี่ยต่อสถานประกอบการ 271.2 ล้านบาท สถานประกอบการที่มีขนาดคนทำงาน 51-200 คน มีรายได้จากการดำเนินงานเฉลี่ยต่อสถานประกอบการ 97.3 ล้านบาท สถานประกอบการที่มีขนาดคนทำงาน 31-50 คน มีรายได้จากการดำเนินงานเฉลี่ยต่อสถานประกอบการ 61.0 ล้านบาท สถานประกอบการที่มีขนาดคนทำงาน 26-30 คน มีรายได้จากการดำเนินงานเฉลี่ยต่อสถานประกอบการ 48.4 ล้านบาท สถานประกอบการที่มีขนาดคน 1-15 คน มีรายได้ จากการดำเนินงานเฉลี่ยต่อสถานประกอบการ 2.7 ล้านบาท และสถานประกอบการที่มีขนาดคนทำงาน 16-25 คน มีรายได้จากการดำเนินงานเฉลี่ยต่อสถานประกอบการ 1.9 ล้านบาท

ส่วนรายได้จากการดำเนินงานเฉลี่ยต่อสถานประกอบการในหมวดย่อยธุรกิจ พบว่า ขายส่ง (ยกเว้นยานยนต์และจักรยายนต์) มีรายได้จากการดำเนินงานเฉลี่ย ต่อสถานประกอบการ 14.4 ล้านบาท การจัดทำโปรแกรมคอมพิวเตอร์ การให้คำปรึกษาเกี่ยวกับคอมพิวเตอร์ และกิจกรรมที่เกี่ยวข้อง มีรายได้จากการดำเนินงานเฉลี่ย ต่อสถานประกอบการ 8.0 ล้านบาท กิจกรรมการบริการสำหรับอาคารและภูมิทัศน์ มีรายได้จากการดำเนินงานเฉลี่ยต่อสถานประกอบการ 6.4 ล้านบาท การผลิตภาพยนตร์ วิทยุทัศน์ และรายการโทรทัศน์การบันทึกเสียงลงบนสื่อ และการจัดพิมพ์จำหน่าย

หรือเผยแพร่ดนตรี มีรายได้จากการดำเนินงานเฉลี่ยต่อสถานประกอบการ 4.4 ล้านบาท และการขายส่งและการขายปลีก การซ่อม ยานยนต์ และจักรยายนต์ มีรายได้จากการดำเนินงานเฉลี่ยต่อสถานประกอบการ 4.2 ล้านบาท เมื่อพิจารณามูลค่าเพิ่มเฉลี่ยต่อสถานประกอบการ พบว่า สถานประกอบการที่มีขนาดคนทำงานมากกว่า 200 คน มีมูลค่าเพิ่มเฉลี่ยต่อสถานประกอบการ 253.8 ล้านบาท สถานประกอบการที่มีขนาดคนทำงาน 51-200 คน มีมูลค่าเพิ่มเฉลี่ยต่อสถานประกอบการ 53.8 ล้านบาท สถานประกอบการที่มีขนาดคนทำงาน 31-50 คน มีมูลค่าเพิ่มเฉลี่ยต่อสถานประกอบการ 25.4 ล้านบาท สถานประกอบการที่มีขนาดคนทำงาน 26-30 คน มีมูลค่าเพิ่มเฉลี่ยต่อสถานประกอบการ 11.1 ล้านบาท สถานประกอบการที่มีขนาดคน 16-25 คน มีมูลค่าเพิ่มเฉลี่ยต่อสถานประกอบการ 7.6 ล้านบาท และสถานประกอบการที่มีขนาดคนทำงาน 1-15 คน มีมูลค่าเพิ่มเฉลี่ยต่อสถานประกอบการ 517,800 บาท

ส่วนรายได้จากการดำเนินงานเฉลี่ยต่อสถานประกอบการในหมวดย่อยธุรกิจ พบว่า ขายส่ง (ยกเว้นยานยนต์และจักรยายนต์) มีมูลค่าเพิ่มเฉลี่ยต่อสถานประกอบการ 3.2 ล้านบาท กิจกรรมการบริการสำหรับอาคารและภูมิทัศน์ มีมูลค่าเพิ่มเฉลี่ยต่อสถานประกอบการ 2.7 ล้านบาท การผลิตภาพยนตร์ วิทยุทัศน์ และรายการโทรทัศน์การบันทึกเสียงลงบนสื่อ และการจัดพิมพ์จำหน่ายหรือเผยแพร่ดนตรี มีมูลค่าเพิ่มเฉลี่ยต่อสถานประกอบการ 2.7 ล้านบาท การจัดทำโปรแกรมคอมพิวเตอร์ การให้คำปรึกษาเกี่ยวกับคอมพิวเตอร์ และกิจกรรมที่เกี่ยวข้อง มีมูลค่าเพิ่มเฉลี่ยต่อสถานประกอบการ 2.6

ล้านบาทและการบริการรักษาความปลอดภัยและการสืบสวน มีมูลค่าเพิ่มเฉลี่ยต่อสถานประกอบการ 2.0 ล้านบาท (ตาราง จ)

2.2.4 รายได้จากการดำเนินงาน และ มูลค่าเพิ่มเฉลี่ยต่อคนทำงาน

เมื่อพิจารณารายได้จากการดำเนินงานเฉลี่ยต่อคนทำงานของลูกจ้างในสถานประกอบการ พบว่า สถานประกอบการที่มีขนาดคนทำงานมากกว่า 200 คน มีรายได้จากการดำเนินงานเฉลี่ยต่อคนทำงาน 3.2 ล้านบาท สถานประกอบการที่มีขนาดคนทำงาน 51-200 คน มีรายได้จากการดำเนินงานเฉลี่ยต่อคนทำงาน 2.5 ล้านบาท สถานประกอบการที่มีขนาดคนทำงาน 26-30 คน มีรายได้จากการดำเนินงานเฉลี่ยต่อคนทำงาน 2.4 ล้านบาท สถานประกอบการที่มีขนาดคนทำงาน 31-50 คน มีรายได้จากการดำเนินงานเฉลี่ยต่อคนทำงาน 48.4 ล้านบาท สถานประกอบการที่มีขนาดคนทำงาน 1-15 คน มีรายได้จากการดำเนินงานเฉลี่ยต่อคนทำงาน 945,3000 บาท และสถานประกอบการที่มีขนาดคนทำงาน 16-25 คน มีรายได้จากการดำเนินงานเฉลี่ยต่อสถานประกอบการ 732,000 บาท

ส่วนรายได้จากการดำเนินงานเฉลี่ยต่อคนทำงานในหมวดย่อยธุรกิจ พบว่า ขายส่ง (ยกเว้นยานยนต์และจักรยายนต์) มีรายได้จากการดำเนินงานเฉลี่ยต่อคนทำงาน 2.9 ล้านบาท การขายส่งและการขายปลีก การซ่อม ยานยนต์ และจักรยายนต์ มีรายได้จากการดำเนินงาน

เฉลี่ยต่อคนทำงาน 1.4 ล้านบาท การจัดทำโปรแกรมคอมพิวเตอร์ การให้คำปรึกษาเกี่ยวกับคอมพิวเตอร์ และกิจกรรมที่เกี่ยวข้อง มีรายได้จากการดำเนินงานเฉลี่ยต่อคนทำงาน 1.0 ล้านบาท การขายปลีก (ยกเว้นยานยนต์และจักรยายนต์) มีรายได้จากการดำเนินงานเฉลี่ยต่อคนทำงาน 935,100 บาท และกิจกรรมอสังหาริมทรัพย์ มีรายได้จากการดำเนินงานเฉลี่ยต่อคนทำงาน 610,600 บาท

เมื่อพิจารณามูลค่าเพิ่มเฉลี่ยต่อคนทำงาน พบว่า สถานประกอบการที่มีขนาดคนทำงานมากกว่า 200 คน มีมูลค่าเพิ่มเฉลี่ยต่อคนทำงาน 712,200 บาท สถานประกอบการที่มีขนาดคนทำงาน 31-50 คน มีมูลค่าเพิ่มเฉลี่ยต่อคนทำงาน 648,100 บาท สถานประกอบการที่มีขนาดคนทำงาน 51-200 คน มูลค่าเพิ่มเฉลี่ยต่อคนทำงาน 625,400 บาท สถานประกอบการที่มีขนาดคนทำงาน 26-30 คน มีมูลค่าเพิ่มเฉลี่ยต่อคนทำงาน 386,900 บาท สถานประกอบการที่มีขนาดคน 16-25 คน มีมูลค่าเพิ่มเฉลี่ยต่อคนทำงาน 381,500 บาท และสถานประกอบการที่มีขนาดคนทำงาน 1-15 คน มูลค่าเพิ่มเฉลี่ยต่อคนทำงาน 202,100 บาท

ส่วนรายได้จากการดำเนินงานเฉลี่ยต่อคนทำงาน ในหมวดย่อยธุรกิจ พบว่า ขายส่ง (ยกเว้นยานยนต์และจักรยายนต์) มีมูลค่าเพิ่มเฉลี่ยต่อคนทำงาน 665,300 บาท การขายส่งและการขายปลีก การซ่อมยานยนต์ และจักรยายนต์ มีมูลค่าเพิ่มเฉลี่ยต่อคนทำงาน 412,100 บาท

การจัดทำโปรแกรมคอมพิวเตอร์ การให้
คำปรึกษาเกี่ยวกับคอมพิวเตอร์ และกิจกรรมที่
เกี่ยวข้อง มีมูลค่าเพิ่มเฉลี่ยต่อคนทำงาน 321,000
บาท การผลิตภาพยนตร์ วีดีทัศน์ และรายการ
โทรทัศน์ การบันทึกเสียงลงบนสื่อ และการ
จัดพิมพ์จำหน่ายหรือ การผลิตภาพยนตร์ วีดีทัศน์

และรายการโทรทัศน์การบันทึกเสียงลงบนสื่อ และ
การจัดพิมพ์จำหน่ายหรือเผยแพร่ดนตรี มี
มูลค่าเพิ่มเฉลี่ยต่อคนทำงาน 282,700 บาท และ
กิจกรรมอสังหาริมทรัพย์ มีมูลค่าเพิ่มเฉลี่ยต่อ
คนทำงาน 256,100 บาท

ตาราง จ รายได้จากการดำเนินงานและมูลค่าเพิ่มเฉลี่ยต่อสถานประกอบการ และต่อคนทำงาน จำแนกตามขนาดของสถานประกอบการ และหมวดย่อยธุรกิจ

(หน่วย : พันบาท)

ขนาดของสถานประกอบการ/ หมวดย่อยธุรกิจ	รายได้จากการดำเนินงานเฉลี่ย		มูลค่าเพิ่มเฉลี่ย	
	ต่อสถาน- ประกอบการ	ต่อคนทำงาน	ต่อสถาน- ประกอบการ	ต่อคนทำงาน
รวม	2,672.3	945.3	677.9	239.8
ขนาดของสถานประกอบการ				
1 - 15 คน	2,672.3	945.3	517.8	202.1
16 - 25 คน	1,875.4	732.0	7,581.4	381.5
26 - 30 คน	48,401.1	2,435.8	11,149.7	386.9
31 - 50 คน	61,038.4	2,118.1	25,368.4	648.1
51 - 200 คน	97,300.8	2,485.8	53,810.6	625.4
มากกว่า 200 คน	271,237.4	3,152.6	253,753.6	712.2
หมวดย่อยธุรกิจ				
การขายส่งและการขายปลีก การซ่อมยานยนต์ และจักรยานยนต์	4,226.4	1,363.4	1,277.3	412.1
การขายส่ง (ยกเว้นยานยนต์และจักรยานยนต์)	14,443.4	2,953.8	3,253.2	665.3
การขายปลีก (ยกเว้นยานยนต์และจักรยานยนต์)	2,220.2	935.1	476.3	200.6
ที่พักแรม	3,115.7	392.2	1,322.0	166.4
การบริการอาหารและเครื่องดื่ม	1,419.2	321.6	533.5	120.9
การผลิตภาพยนตร์ วิทยุทัศน์ และรายการโทรทัศน์ การบันทึกเสียง ลงบนสื่อ และการจัดพิมพ์จำหน่ายหรือเผยแพร่ดนตรี	4,484.0	477.0	2,657.5	282.7
การจัดผังรายการและการแพร่ภาพกระจายเสียง การจัดทำ โปรแกรมคอมพิวเตอร์ การให้คำปรึกษาเกี่ยวกับคอมพิวเตอร์ และกิจกรรมที่เกี่ยวข้อง	8,967.3	1,179.3	3,004.9	403.2
กิจกรรมอสังหาริมทรัพย์	1,214.8	610.6	509.5	256.1
กิจกรรมทางกฎหมายและการบัญชี	869.1	294.4	520.0	176.2
กิจกรรมด้านสถาปัตยกรรมและวิศวกรรม รวมถึงการ ทดสอบ และการวิเคราะห์ทางเทคนิค	1,438.3	419.5	667.0	194.5
การโฆษณาและการวิจัยตลาด	561.9	293.8	272.8	142.6
กิจกรรมทางวิชาชีพ วิทยาศาสตร์ และเทคนิคอื่นๆ	741.7	339.5	347.8	159.2
กิจกรรมการให้เช่า กิจกรรมการจ้างงาน	1,188.9	431.4	577.7	209.2
กิจกรรมของตัวแทนธุรกิจท่องเที่ยว การจัดนำเที่ยว การบริการสำรอง และกิจกรรมที่เกี่ยวข้อง	766.5	299.8	353.3	138.2
การบริการรักษาความปลอดภัยและการสืบสวน	3,549.3	129.2	2,078.9	75.7
กิจกรรมการบริการสำหรับอาคารและภูมิทัศน์	6,433.2	354.4	2,716.0	149.6
การบริการด้านการบริหารและสนับสนุนการดำเนินงาน ของสำนักงาน และกิจกรรมอื่นๆ ที่สนับสนุนทางธุรกิจ	516.1	253.0	258.6	126.8
กิจกรรมการสร้างสรรคดีศิลปะและความบันเทิง	982.2	108.5	608.2	67.2
กิจกรรมการพนันและการเสี่ยงโชค	1,044.9	617.5	202.2	119.5
กิจกรรมด้านการกีฬา ความบันเทิง และการนันทนาการ	366.3	156.4	241.1	102.9
การซ่อมคอมพิวเตอร์และของใช้ส่วนบุคคลและของใช้ในครัวเรือน	496.1	307.6	195.5	121.2
กิจกรรมบริการส่วนบุคคลอื่นๆ	204.9	145.5	113.0	80.2

STATISTICAL TABLES

PART 1 OPERATION INFORMATION OF BUSINESS
ESTABLISHMENTS BY SIZE OF ESTABLISHMENT

LIST OF STATISTICAL TABLES

- PART 1** OPERATION INFORMATION OF BUSINESS ESTABLISHMENTS
BY SIZE OF ESTABLISHMENT
- TABLE 1** PRINCIPAL STATISTICS OF BUSINESS ESTABLISHMENTS IN 2011
BY SIZE OF ESTABLISHMENT
- TABLE 2** NUMBER OF PERSONS ENGAGED OF BUSINESS ESTABLISHMENTS
IN 2011 BY WORK STATUS, SEX AND SIZE OF ESTABLISHMENT
- TABLE 3** NUMBER OF BUSINESS ESTABLISHMENT'S EMPLOYEES BY NUMBER OF
DAYS WORKED PER WEEK, AVERAGE NUMBER OF HOURS WORKED PER
DAY BY EMPLOYEES AND SIZE OF ESTABLISHMENT
- TABLE 4** REMUNERATION OF BUSINESS ESTABLISHMENTS IN 2011 BY SIZE OF
ESTABLISHMENT
- TABLE 5** TOTAL EXPENSES, VALUE OF STOCKS AND CHANGE IN VALUE
OF STOCKS OF BUSINESS ESTABLISHMENTS IN 2011 BY SIZE
OF ESTABLISHMENT
- TABLE 6** TOTAL RECEIPTS OF BUSINESS ESTABLISHMENTS IN 2011 BY SIZE
OF ESTABLISHMENT
- TABLE 7** BOOK VALUE OF ASSETS BUSINESS ESTABLISHMENTS ON JANUARY 1,
2011 BY SIZE OF ESTABLISHMENT
- TABLE 8** BOOK VALUE OF ASSETS BUSINESS ESTABLISHMENTS ON DECEMBER
31, 2011 BY SIZE OF ESTABLISHMENT
- TABLE 9** VALUE OF CHANGED FIXED ASSETS OF BUSINESS ESTABLISHMENTS
DURING JANUARY - DECEMBER, 2011 BY SIZE OF ESTABLISHMENT

ตาราง 1 ข้อมูลสถิติที่สำคัญของสถานประกอบการธุรกิจในปี 2554 จำแนกตามขนาดของสถานประกอบการ

TABLE 1 PRINCIPAL STATISTICS OF BUSINESS ESTABLISHMENTS IN 2011 BY SIZE OF ESTABLISHMENT

(พันบาท In Thousand Baht)

ขนาดของสถานประกอบการ	จำนวน	จำนวน	ลูกจ้าง Employees		รายได้จากการ	ค่าใช้จ่ายขั้นกลาง	มูลค่าเพิ่ม	Size of establishment
	สถานประกอบการ	คนทำงาน	จำนวน	ค่าตอบแทน	ดำเนินงาน	Intermediate	Value added	
	Number of establishments	Number of persons engaged	Number	แรงงาน Remuneration	Income	consumption		
รวม	45,674	129,113	57,728	5,519,440.0	122,052,688.6	91,089,722.6	30,962,966.0	Total
1 - 15 คน	45,395	116,300	45,788	4,181,192.7	85,132,814.1	61,625,439.2	23,507,374.8	1 - 15 persons
16 - 25 คน	139	2,762	2,549	261,354.7	6,727,750.9	5,673,942.7	1,053,808.2	16 - 25 persons
26 - 30 คน	22	634	549	58,575.6	1,342,844.7	1,097,550.9	245,293.8	26 - 30 persons
31 - 50 คน	56	2,192	2,062	260,694.5	5,448,846.2	4,028,216.0	1,420,630.3	31 - 50 persons
51 - 200 คน	55	4,732	4,289	493,215.9	14,918,057.9	11,958,473.8	2,959,584.0	51 - 200 persons
มากกว่า 200 คน	7	2,494	2,492	264,406.6	8,482,374.9	6,706,100.0	1,776,274.9	More than 200 persons

ที่มา : สำมะโนธุรกิจและอุตสาหกรรม พ.ศ. 2555 (ธุรกิจทางการค้าและธุรกิจทางการบริการ) จังหวัด นครศรีธรรมราช สำนักงานสถิติแห่งชาติ กระทรวงเทคโนโลยีสารสนเทศและการสื่อสาร

Source : The 2012 Business and Industrial Census (Trade and Services Industry) Nakhon Si Thammarat Province, National Statistical Office, Ministry of Information and Communication Technology.

ตาราง 2 จำนวนคนทำงานของสถานประกอบการธุรกิจในปี 2554 จำแนกตามสถานภาพการทำงาน เพศ และขนาดของสถานประกอบการ

TABLE 2 NUMBER OF PERSONS ENGAGED OF BUSINESS ESTABLISHMENTS IN2011 BY WORK STATUS, SEX AND SIZE OF ESTABLISHMENT

ขนาดของสถานประกอบการ	จำนวน สถาน- ประกอบการ Number of establishments	คนทำงานโดยไม่ได้รับค่าจ้าง/ เงินเดือน Unpaid workers						ถูกจ้าง Employees									Size of establishment
		รวม Total			รวม Total			ระดับบริหารจัดการ Management level			ระดับปฏิบัติการ Operation level						
		รวม Total	ชาย Male	หญิง Female	รวม Total	ชาย Male	หญิง Female	รวม Total	ชาย Male	หญิง Female	รวม Total	ชาย Male	หญิง Female				
รวม	45,674	129,113	58,110	71,004	71,385	32,363	39,023	57,728	25,747	31,981	3,546	1,260	2,286	54,182	24,487	29,695	Total
1 - 15 คน	45,395	116,300	51,903	64,397	70,512	31,959	38,553	45,788	19,944	25,844	2,539	796	1,743	43,248	19,148	24,101	1 - 15 persons
16 - 25 คน	139	2,762	1,450	1,312	213	102	111	2,549	1,348	1,201	245	97	147	2,304	1,250	1,054	16 - 25 persons
26 - 30 คน	22	634	323	311	85	31	54	549	292	257	42	21	21	507	271	236	26 - 30 persons
31 - 50 คน	56	2,192	1,087	1,105	130	72	58	2,062	1,015	1,046	182	80	102	1,880	936	944	31 - 50 persons
51 - 200 คน	55	4,732	2,392	2,340	443	197	246	4,289	2,195	2,094	302	145	157	3,988	2,050	1,938	51 - 200 persons
มากกว่า 200 คน	7	2,494	955	1,539	2	2	-	2,492	953	1,539	237	121	116	2,255	832	1,423	More than 200 persons

ที่มา : สำมะโนธุรกิจและอุตสาหกรรม พ.ศ. 2555 (ธุรกิจทางการค้าและธุรกิจทางการบริการ) จังหวัด นครศรีธรรมราช สำนักงานสถิติแห่งชาติ กระทรวงเทคโนโลยีสารสนเทศและการสื่อสาร

Source : The 2012 Business and Industrial Census (Trade and Services Industry) Nakhon Si Thammarat Province, National Statistical Office, Ministry of Information and Communication Technology

ตาราง 3 จำนวนสถานประกอบการธุรกิจที่มีลูกจ้าง จำนวนตามจำนวนวันทำงานต่อสัปดาห์ จำนวนชั่วโมงทำงานเฉลี่ยต่อวันของลูกจ้าง และขนาดของสถานประกอบการ

TABLE 3 NUMBER OF BUSINESS ESTABLISHMENT'S EMPLOYEES BY NUMBER OF DAYS WORKED PER WEEK, AVERAGE NUMBER OF HOURS WORKED PER DAY BY EMPLOYEES AND SIZE OF ESTABLISHMENT

ขนาดของสถานประกอบการ	จำนวนสถาน- ประกอบการที่มีลูกจ้าง		ลูกจ้าง Employees												Size of establishment
	Number of establishment's employees		จำนวนวันทำงานต่อสัปดาห์						จำนวนชั่วโมงทำงานเฉลี่ยต่อวัน (เฉลี่ยทุกกะ)						
			Number of days worked per week			Average number of hours worked per day									
	จำนวน	ร้อยละ	<5	5 - 6	7	<8	8 - 10	> 10	จำนวน	ร้อยละ	จำนวน	ร้อยละ	จำนวน	ร้อยละ	
Number	%	Number	%	Number	%	Number	%	Number	%	Number	%	Number	%		
รวม	12,799	100.0	220	1.7	7,511	58.7	5,068	39.6	1,250	9.8	9,739	76.1	1,810	14.2	Total
1 - 15 คน	12,532	100.0	210	1.7	7,311	58.3	5,012	40.0	1,234	9.9	9,500	75.8	1,798	14.3	1 - 15 persons
16 - 25 คน	136	100.0	8	5.5	97	71.0	32	23.5	11	8.2	114	83.8	11	8.0	16 - 25 persons
26 - 30 คน	20	100.0	1	5.1	16	79.5	3	15.4	2	10.3	18	89.7	-	-	26 - 30 persons
31 - 50 คน	54	100.0	2	4.1	38	70.0	14	26.0	2	4.3	52	95.7	-	-	31 - 50 persons
51 - 200 คน	50	100.0	-	-	43	86.0	7	14.0	-	-	48	96.0	2	4.0	51 - 200 persons
มากกว่า 200 คน	7	100.0	-	-	7	100.0	-	-	-	-	7	100.0	-	-	More than 200 persons

ที่มา : สัมภาษณ์ธุรกิจและอุตสาหกรรม พ.ศ. 2555 (ธุรกิจทางการค้าและธุรกิจทางการบริการ) จังหวัด นครศรีธรรมราช สำนักงานสถิติแห่งชาติ กระทรวงเทคโนโลยีสารสนเทศและการสื่อสาร

Source : The 2012 Business and Industrial Census (Trade and Services Industry) Nakhon Si Thammarat Province, National Statistical Office, Ministry of Information and Communication Technology

ตาราง 4 ค่าตอบแทนแรงงานของสถานประกอบการธุรกิจในปี 2554 จำแนกตามขนาดของสถานประกอบการ

TABLE 4 REMUNERATION OF BUSSINESS ESTABLISHMENTS IN 2011 BY SIZE OF ESTABLISHMENT

(พันบาท In Thousand Baht)

ขนาดของสถานประกอบการ	จำนวน สถาน- ประกอบการ Number of establishments	จำนวนลูกจ้าง Number of employees	รวม Total	ค่าจ้าง เงินเดือน Wages, salaries	โบนัส ฯลฯ Overtime bonus etc.	สวัสดิการและผลประโยชน์ตอบแทน		เงินที่สถานประกอบการ จ่ายสมทบเข้ากองทุน เพื่อการประกันสังคม ฯลฯ Employer's contribution to social security	Size of establishment
						ค่ารักษาพยาบาล Medical care	อื่น ๆ Others		
รวม	45,674	57,728	5,519,440.0	4,782,239.6	321,559.6	59,020.1	224,321.4	132,299.4	Total
1- 15 คน	45,395	45,788	4,181,192.7	3,745,442.3	109,341.9	44,902.6	188,394.9	93,111.0	1- 15 persons
16- 25 คน	139	2,549	261,354.7	221,055.4	27,447.4	277.4	4,872.8	7,701.8	16- 25 persons
26- 30 คน	22	549	58,575.6	50,639.4	5,228.7	274.3	947.8	1,485.4	26- 30 persons
31- 50 คน	56	2,062	260,694.5	202,027.2	45,269.6	211.7	4,986.6	8,199.5	31- 50 persons
51- 200 คน	55	4,289	493,215.9	379,951.2	76,521.7	206.7	21,838.1	14,698.2	51- 200 persons
มากกว่า 200 คน	7	2,492	264,406.6	183,124.2	57,750.4	13,147.3	3,281.2	7,103.5	More than 200 persons

ที่มา : สำมะโนธุรกิจและอุตสาหกรรม พ.ศ. 2555 (ธุรกิจทางการค้าและธุรกิจทางการบริการ) จังหวัด นครศรีธรรมราช สำนักงานสถิติแห่งชาติ กระทรวงเทคโนโลยีสารสนเทศและการสื่อสาร

Source : The 2012 Business and Industrial Census (Trade and Services Industry) Nakhon Si Thammarat Province, National Statistical Office, Ministry of Information and Communication Technology.

ตาราง 5 ค่าใช้จ่ายทั้งสิ้น มูลค่าสินค้าและวัสดุประกอบและส่วนเปลี่ยนแปลงสินค้าของสถานประกอบการธุรกิจปี 2554 จำแนกตามขนาดของสถานประกอบการ

TABLE 5 TOTAL EXPENSES, VALUE OF STOCKS AND CHANGE IN VALUE OF STOCKS OF BUSINESS ESTABLISHMENTS IN 2011 BY SIZE OF ESTABLISHMENT

(พันบาท In Thousand Baht)

ขนาดของสถานประกอบการ	จำนวน สถาน- ประกอบการ Number of establishments	รวม Total	ค่าซื้อสินค้า เพื่อการจำหน่าย และ/หรือให้บริการ Value of goods purchased for sale or rendering services	ค่าไฟฟ้า Electricity	ค่าน้ำประปา Water supply	ค่าน้ำมันเชื้อเพลิง Fuels	ค่าใช้จ่าย เกี่ยวกับ ให้บริการ อินเทอร์เน็ต Cost of internet services	ค่าใช้จ่าย เกี่ยวกับ บำรุงรักษา อุปกรณ์ คอมพิวเตอร์ และเครื่อง มือ ฯลฯ Repair and maintenance of computer accessories and equipment etc.	ค่าซ่อมแซม สิ่งก่อสร้าง ยานพาหนะ เครื่องจักร และเครื่องมือ ฯลฯ Repair on construction, vehicles, machinery etc.	ค่าเช่า ยานพาหนะ เครื่องจักร และเครื่องมือ ฯลฯ Rent on vehicles, machinery and equipment etc.	ค่าเช่าอาคาร Rent on building	ค่าใช้จ่ายอื่นๆ expenses	มูลค่าสินค้าและวัสดุประกอบคงเหลือ Value of stocks		ส่วน เปลี่ยนแปลง ของสินค้าและ วัสดุประกอบ คงเหลือ Change in value of stocks	Size of establishment
													1 ม.ค. 54 Jan 1, 2011	31 ธ.ค. 54 Dec 31, 2011		
รวม	45,674	91,727,066.2	84,747,805.8	1,201,204.4	101,138.4	1,152,024.0	27,605.3	22,544.3	369,204.7	41,489.5	945,337.6	3,118,712.3	13,201,677.4	13,711,156.0	509,478.6	Total
1 - 15 คน	45,395	62,050,019.1	56,767,826.8	1,007,960.2	89,014.5	972,719.8	25,015.0	16,416.1	305,280.3	25,025.0	880,637.4	1,960,124.1	9,551,729.5	10,023,949.1	472,219.7	1 - 15 persons
16 - 25 คน	139	5,704,318.4	5,476,195.4	33,266.6	2,280.8	55,099.9	921.4	2,449.5	10,135.1	4,528.5	15,376.1	104,065.1	739,818.8	554,479.8	-185,339.0	16 - 25 persons
26 - 30 คน	22	1,100,696.3	1,045,953.6	9,156.8	548.5	4,470.7	101.8	527.9	1,784.3	340.6	3,714.0	34,098.1	61,552.9	95,137.1	33,584.2	26 - 30 persons
31 - 50 คน	56	4,052,414.4	3,801,446.3	26,218.7	1,639.6	31,055.2	523.6	988.0	8,258.7	4,143.9	17,376.2	160,764.2	388,767.3	314,098.5	-74,668.8	31 - 50 persons
51 - 200 คน	55	12,052,976.7	11,355,597.4	68,464.8	5,761.3	80,737.4	900.6	1,695.4	32,609.0	6,803.5	25,750.2	474,657.0	1,411,853.7	1,540,395.7	128,542.0	51 - 200 persons
มากกว่า 200 คน	7	6,766,641.3	6,300,786.2	56,137.3	1,893.7	7,940.9	143.0	467.5	11,137.2	648.0	2,483.7	385,003.8	1,047,955.2	1,183,095.8	135,140.7	More than 200 persons

ที่มา : สำมะโนธุรกิจและอุตสาหกรรม พ.ศ. 2555 (ธุรกิจทางการค้าและธุรกิจทางการบริการ) จังหวัด นครศรีธรรมราช สำนักงานสถิติแห่งชาติ กระทรวงเทคโนโลยีสารสนเทศและการสื่อสาร

Source : The 2012 Business and Industrial Census (Trade and Services Industry) Nakhon Si Thammarat Province, National Statistical Office, Ministry of Information and Communication Technology.

ตาราง 6 รายรับทั้งสิ้นของสถานประกอบการธุรกิจในปี 2554 จำแนกตามขนาดของสถานประกอบการ

TABLE 6 TOTAL RECEIPTS OF BUSINESS ESTABLISHMENTS IN 2011 BY SIZE OF ESTABLISHMENT

(พันบาท In Thousand Baht)

ขนาดของสถานประกอบการ	จำนวน สถาน ประกอบการ Number of establishments	จำนวน สถาน ประกอบการ ที่มีรายรับ ผ่านเว็บไซต์ Number of establishments having online sales	รวม Total	รายรับจากการขายสินค้าและบริการ		รายรับจาก การให้เช่าที่ดิน Receipts from rent on land	รายรับจากการ ให้เช่าอาคาร Receipts from rent on building	รายรับจากการ ให้เช่ายานพาหนะ เครื่องจักรและ เครื่องมือ ฯลฯ Receipts from rent on vehicles and machinery etc.	ดอกเบี้ยรับ/ เงินปันผลรับ Interest/ dividend	กำไรจากการ เปลี่ยนแปลง อัตรา แลกเปลี่ยน Gain from currency exchange	รายรับอื่นๆ Other receipts	Size of establishment
				Receipts from sales of goods and services								
				รวม Total	รายรับ ผ่านเว็บไซต์ Online sales							
รวม	45,674	1	121,705,236.3	120,168,817.8	81.9	10,479.3	19,025.4	4,668.6	100,778.1	50,769.0	1,350,698.2	Total
1 - 15 คน	45,395	-	84,773,828.1	83,614,821.0	-	1,222.3	14,011.3	4,191.6	93,559.4	18,452.0	1,027,570.5	1 - 15 persons
16 - 25 คน	139	-	6,921,742.0	6,899,786.7	-	7,200.0	-	-	1,452.1	-	13,303.2	16 - 25 persons
26 - 30 คน	22	-	1,311,018.2	1,307,180.1	-	1,200.0	-	-	542.6	15.0	2,080.4	26 - 30 persons
31 - 50 คน	56	1	5,524,460.5	5,482,565.0	81.9	137.0	534.0	45.0	808.5	-	40,371.0	31 - 50 persons
51 - 200 คน	55	-	14,805,600.9	14,632,495.5	-	720.0	4,336.0	432.0	4,217.2	11,147.9	152,252.4	51 - 200 persons
มากกว่า 200 คน	7	-	8,368,586.6	8,231,969.4	-	-	144.0	-	198.3	21,154.1	115,120.8	More than 200 persons

ที่มา : สำมะโนธุรกิจและอุตสาหกรรม พ.ศ. 2555 (ธุรกิจทางการค้าและธุรกิจทางการบริการ) จังหวัด นครศรีธรรมราช สำนักงานสถิติแห่งชาติ กระทรวงเทคโนโลยีสารสนเทศและการสื่อสาร

Source : The 2012 Business and Industrial Census (Trade and Services Industry) Nakhon Si Thammarat Province, National Statistical Office, Ministry of Information and Communication Technology.

ตาราง 7 มูลค่าตามบัญชีของสินทรัพย์ของสถานประกอบการธุรกิจ ณ วันที่ 1 มกราคม 2554 จำแนกตามขนาดของสถานประกอบการ

TABLE 7 BOOK VALUE OF ASSETS OF BUSSINESS ESTABLISHMENTS ON JANUARY1, 2011 BY SIZE OF ESTABLISHMENT

(พันบาท In Thousand Baht)

ขนาดของสถานประกอบการ	จำนวน สถาน- ประกอบการ Number of establishments	มูลค่าตามบัญชีของสินทรัพย์สิ้นงวด Book value of assets on Jan. 1, 2011																Size of establishment
		รวมทั้งสิ้น		สินทรัพย์หมุนเวียน Current assets						สินทรัพย์ถาวรสุทธิ Net fixed assets								
		Total	Total	เงินสด	ลูกหนี้การค้า (สุทธิ) Accounts receivable (net)	สินค้าคงเหลือ (สุทธิ) Stock or inventories (net)	สินทรัพย์ หมุนเวียนอื่น ๆ Other current assets	Total	ที่ดิน	อาคารและ สิ่งก่อสร้าง Building and construction	เครื่องจักร Machinery	ยานพาหนะ	เครื่องใช้ สำนักงาน Office appliances	เครื่องมือ อื่นๆ Other Equipment	สินทรัพย์ ถาวรอื่น ๆ Other fixed assets	สินทรัพย์อื่น ๆ Other assets		
รวม	45,674	82,150,626.8	29,512,303.7	11,659,139.2	2,584,642.9	13,201,677.4	2,066,844.2	52,329,457.3	23,019,307.2	17,729,927.7	1,057,696.7	7,422,918.5	1,504,136.5	1,517,238.0	78,232.7	308,865.7	Total	
1 - 15 คน	45,395	68,809,958.0	21,717,282.6	10,359,654.2	822,300.9	9,551,729.5	983,597.9	47,070,106.1	21,302,598.2	15,260,636.5	829,320.7	6,947,742.8	1,349,430.4	1,351,811.9	28,565.7	22,569.3	1 - 15 persons	
16 - 25 คน	139	3,244,432.3	1,653,388.8	571,970.3	276,322.1	739,818.8	65,277.6	1,502,802.5	654,484.6	472,930.8	46,716.7	210,170.4	45,084.5	73,196.1	219.4	88,241.1	16 - 25 persons	
26 - 30 คน	22	474,180.6	233,913.4	61,743.5	37,277.3	61,552.9	73,339.5	239,696.8	98,466.0	80,785.2	6,435.1	46,381.6	5,660.2	1,968.6	-	570.5	26 - 30 persons	
31 - 50 คน	56	1,950,820.0	1,032,160.4	218,423.8	381,242.1	388,767.3	43,727.2	855,796.7	321,913.4	402,032.2	22,046.1	64,116.6	34,781.7	10,010.3	896.4	62,863.0	31 - 50 persons	
51 - 200 คน	55	5,122,114.5	3,136,539.1	302,565.4	845,183.6	1,411,853.7	576,936.3	1,865,355.0	416,198.3	1,102,196.8	57,749.9	135,448.0	55,811.9	50,784.8	47,165.3	120,220.5	51 - 200 persons	
มากกว่า 200 คน	7	2,549,121.3	1,739,019.6	144,781.9	222,316.9	1,047,955.2	323,965.6	795,700.2	225,646.8	411,346.1	95,428.2	19,059.1	13,367.8	29,466.3	1,386.0	14,401.5	More than 200 persons	

ที่มา : สำมะโนธุรกิจและอุตสาหกรรม พ.ศ. 2555 (ธุรกิจทางการค้าและธุรกิจทางการบริการ) จังหวัด นครศรีธรรมราช สำนักงานสถิติแห่งชาติ กระทรวงเทคโนโลยีสารสนเทศและการสื่อสาร

Source : The 2012 Business and Industrial Census (Trade and Services Industry) Nakhon Si Thammarat Province, National Statistical Office, Ministry of Information and Communication Technology

ตาราง 8 มูลค่าตามบัญชีของสินทรัพย์ของสถานประกอบการธุรกิจ ณ วันที่ 31 ธันวาคม 2554 จำแนกตามขนาดของสถานประกอบการ

TABLE 8 BOOK VALUE OF ASSETS OF BUSSINESS ESTABLISHMENTS ON DECEMBER 31, 2011 BY SIZE OF ESTABLISHMENT

(พันบาท In Thousand Bah)

ขนาดของสถานประกอบการ	จำนวน สถาน- ประกอบการ Number of establishments	มูลค่าตามบัญชีของสินทรัพย์ปลายงวด Book value of assets on Dec. 31, 2011																Size of establishment
		รวมทั้งสิ้น		สินทรัพย์หมุนเวียน Current assets				สินทรัพย์ถาวรสุทธิ Net fixed assets				สินทรัพย์อื่น ๆ						
		Total	Total	เงินสด	ลูกหนี้การค้า (สุทธิ)	สินค้าคงเหลือ (สุทธิ)	สินทรัพย์ หมุนเวียนอื่นๆ Other current assets	Total	ที่ดิน	อาคารและ สิ่งก่อสร้าง Building and construction	เครื่องจักร Machinery	ยานพาหนะ Vehicles	เครื่องใช้ สำนักงาน Office appliances	เครื่องมือ อื่นๆ Equipment	สินทรัพย์ ถาวรอื่น ๆ Other fixed assets	Other assets		
รวม	45,674	82,076,320.2	30,889,544.6	12,264,579.3	2,510,036.3	13,711,156.0	2,403,773.0	50,890,699.8	23,668,351.2	16,891,416.0	971,434.0	6,545,663.5	1,400,920.6	1,321,289.4	91,625.0	296,075.8	Total	
1 - 15 คน	45,395	68,411,106.8	22,525,361.1	10,817,586.0	662,542.1	10,023,949.1	1,021,283.9	45,854,770.9	21,964,464.7	14,514,552.2	761,094.0	6,141,079.6	1,256,475.4	1,188,627.6	28,477.4	30,974.8	1 - 15 persons	
16 - 25 คน	139	3,100,140.8	1,628,437.3	694,697.4	316,000.8	554,479.8	63,259.3	1,368,839.7	593,670.7	445,999.2	41,466.3	186,815.7	44,380.8	56,305.1	201.8	102,863.8	16 - 25 persons	
26 - 30 คน	22	508,802.1	268,743.4	64,728.1	52,571.7	95,137.1	56,306.5	239,441.6	100,147.4	79,613.9	5,211.8	46,603.7	5,323.5	2,541.3	-	617.1	26 - 30 persons	
31 - 50 คน	56	1,950,843.1	1,053,198.9	262,670.1	439,540.7	314,098.5	36,889.6	839,171.2	324,713.4	390,501.3	19,892.4	56,530.8	37,207.9	9,418.8	906.5	58,473.0	31 - 50 persons	
51 - 200 คน	55	5,438,820.3	3,513,654.3	282,205.6	793,617.4	1,540,395.7	897,435.6	1,836,562.4	461,335.6	1,068,360.8	59,920.9	100,021.0	47,149.2	41,503.6	58,271.3	88,603.6	51 - 200 persons	
มากกว่า 200 คน	7	2,666,607.2	1,900,149.6	142,692.1	245,763.6	1,183,095.8	328,598.1	751,914.2	224,019.3	392,388.7	83,848.7	14,612.7	10,383.8	22,893.0	3,768.0	14,543.5	More than 200 persons	

ที่มา : สำมะโนธุรกิจและอุตสาหกรรม พ.ศ. 2555 (ธุรกิจทางการค้าและธุรกิจทางการบริการ) จังหวัด นครศรีธรรมราช สำนักงานสถิติแห่งชาติ กระทรวงเทคโนโลยีสารสนเทศและการสื่อสาร

Source : The 2012 Business and Industrial Census (Trade and Services Industry) Nakhon Si Thammarat Province, National Statistical Office, Ministry of Information and Communication Technology .

ตาราง 9 มูลค่าสินทรัพย์ถาวรของสถานประกอบการธุรกิจที่เปลี่ยนแปลงระหว่าง มกราคม - ธันวาคม 2554 จำแนกตามขนาดของสถานประกอบการ

TABLE 9 VALUE OF CHANGED FIXED ASSETS OF BUSSINESS ESTABLISHMENTS DURING JANUARY - DECEMBER, 2011 BY SIZE OF ESTABLISHMENT

(พันบาท In Thousand Baht)

ขนาดของสถานประกอบการ	จำนวน สถาน- ประกอบการ Number of establishments	มูลค่าสินทรัพย์ ถาวรที่ซื้อหรือ ผลิตขึ้นเอง Value of new or cost producing of fixed assets	มูลค่าสินทรัพย์ ถาวรที่ขาย Value of disposal of fixed assets	ค่าโอน กรรมสิทธิ์ Ownership transfer fee	Size of establishment
รวม	45,674	1,408,150.0	365,100.5	20,542.5	Total
1 - 15 คน	45,395	1,306,720.7	356,078.3	20,542.5	1 - 15 persons
16 - 25 คน	139	14,940.8	7,246.5	-	16 - 25 persons
26 - 30 คน	22	-	-	-	26 - 30 persons
31 - 50 คน	56	5,505.1	650.0	-	31 - 50 persons
51 - 200 คน	55	62,062.4	1,005.6	-	51 - 200 persons
มากกว่า 200 คน	7	18,921.0	120.0	-	More than 200 persons

ที่มา : สำมะโนธุรกิจและอุตสาหกรรม พ.ศ. 2555 (ธุรกิจทางการค้าและธุรกิจทางการบริการ) จังหวัด นครศรีธรรมราช สำนักงานสถิติแห่งชาติ กระทรวงเทคโนโลยีสารสนเทศและการสื่อสาร

Source : The 2012 Business and Industrial Census (Trade and Services Industry) Nakhon Si Thammarat Province, National Statistical Office, Ministry of Information and Communication Technology .

PART 2 OPERATION INFORMATION OF BUSINESS
ESTABLISHMENTS BY DIVISION OF
BUSINESS INDUSTRY

LIST OF STATISTICAL TABLES

PART 2 OPERATION INFORMATION OF BUSINESS ESTABLISHMENTS BY DIVISION OF BUSINESS INDUSTRY

TABLE 1 PRINCIPAL STATISTICS OF BUSINESS ESTABLISHMENTS IN 2011 BY DIVISION OF BUSINESS INDUSTRY

TABLE 2 NUMBER OF PERSONS ENGAGED OF BUSINESS ESTABLISHMENTS IN 2011 BY WORK STATUS, SEX AND DIVISION OF BUSINESS INDUSTRY

TABLE 3 NUMBER OF BUSINESS ESTABLISHMENT'S EMPLOYEES BY NUMBER OF DAYS WORKED PER WEEK, AVERAGE NUMBER OF HOURS WORKED PER DAY BY EMPLOYEES AND DIVISION OF BUSINESS INDUSTRY

TABLE 4 REMUNERATION OF BUSINESS ESTABLISHMENTS IN 2011 BY DIVISION OF BUSINESS INDUSTRY

TABLE 5 TOTAL EXPENSES, VALUE OF STOCKS AND CHANGE IN VALUE OF STOCKS OF BUSINESS ESTABLISHMENTS IN 2011 BY DIVISION OF BUSINESS INDUSTRY

TABLE 6 TOTAL RECEIPTS OF BUSINESS ESTABLISHMENTS IN 2011 BY DIVISION OF BUSINESS INDUSTRY

TABLE 7 BOOK VALUE OF ASSETS BUSINESS ESTABLISHMENTS ON JANUARY 1,2011 BY DIVISION OF BUSINESS INDUSTRY

TABLE 8 BOOK VALUE OF ASSETS BUSINESS ESTABLISHMENTS ON DECEMBER 31,2011 BY DIVISION OF BUSINESS INDUSTRY

TABLE 9 VALUE OF CHANGED FIXED ASSETS OF BUSINESS ESTABLISHMENTS DURING JANUARY - DECEMBER, 2011 BY DIVISION OF BUSINESS INDUSTRY

ตาราง 1 ข้อมูลสถิติที่สำคัญของสถานประกอบการธุรกิจในปี 2554 จำนวนตามหมวดย่อยธุรกิจ

TABLE 1 PRINCIPAL STATISTICS OF BUSINESS ESTABLISHMENTS IN 2011 BY DIVISION OF BUSINESS INDUSTRY

(พันบาท In Thousand Baht)

รหัส Code	หมวดย่อยธุรกิจ	จำนวน สถานประกอบการ Number of establishments	จำนวน คนทำงาน Number of persons engaged	ลูกจ้าง Employees		รายได้จากการ ดำเนินงาน Income	ค่าใช้จ่ายขั้นกลาง Intermediate consumption	มูลค่าเพิ่ม Value added	Division of business industry
				จำนวน Number	ค่าตอบแทน Remuneration				
	รวม	45,674	129,113	57,728	5,519,440.0	122,052,688.6	91,089,722.6	30,962,966.0	Total
45	การขายส่งและการขายปลีก การซ่อมยานยนต์และจักรยานยนต์	4,099	12,706	7,825	951,193.4	17,323,910.6	12,088,073.9	5,235,836.7	Wholesale and retail trade; repair of motor vehicles and motorcycles
46	การขายส่ง (ยกเว้นยานยนต์และจักรยานยนต์)	2,804	13,711	8,666	823,850.2	40,499,376.1	31,377,368.4	9,122,007.7	Wholesale trade (except of motor vehicles and motorcycles)
47	การขายปลีก (ยกเว้นยานยนต์และจักรยานยนต์)	22,502	53,427	15,400	1,522,604.4	49,957,922.8	39,241,047.5	10,716,875.3	Retail trade (except of motor vehicles and motorcycles)
55	ที่พักแรม	247	1,962	1,616	162,091.9	769,572.9	443,026.6	326,546.3	Accommodation
56	การบริการอาหารและเครื่องดื่ม	6,393	28,216	17,733	1,580,059.5	9,072,897.5	5,662,324.8	3,410,572.6	Food and beverage service activities
59	การผลิตภาพยนตร์ วิทยุทัศน์ และรายการ โทรทัศน์ การบันทึกเสียงลงบนสื่อ และการจัดพิมพ์จำหน่ายหรือเผยแพร่ดนตรี	5	47	40	5,713.0	22,420.0	9,132.7	13,287.3	Motion picture, video and television programme production, sound recording and music publishing activities
60	การจัดส่งรายการและการแพร่ภาพกระจายเสียง	19	101	56	4,720.7	17,584.2	9,284.7	8,299.5	Programming and broadcasting activities
62	การจัดทำโปรแกรมคอมพิวเตอร์ การให้คำปรึกษาเกี่ยวกับคอมพิวเตอร์ และกิจกรรมที่เกี่ยวข้อง	2	16	14	1,384.0	16,083.6	10,947.5	5,136.1	Computer programming, consultancy and related activities
63	การบริการสารสนเทศ	-	-	-	-	-	-	-	Information service activities
68	กิจกรรมอสังหาริมทรัพย์	956	1,902	493	40,113.9	1,161,365.1	674,329.4	487,035.7	Real estate activities
69	กิจกรรมทางกฎหมายและการบัญชี	167	493	170	22,736.5	145,147.4	58,302.1	86,845.4	Legal and accounting activities
70	กิจกรรมของสำนักงานใหญ่และการบริการให้คำปรึกษาด้านการบริหารจัดการ	-	-	-	-	-	-	-	Activities of head offices; management consultancy activities
71	กิจกรรมด้านสถาปัตยกรรมและวิศวกรรม รวมถึงการทดสอบและการวิเคราะห์ทางเทคนิค	28	96	63	8,361.3	40,273.7	21,598.8	18,674.9	Architectural and engineering activities; technical testing and analysis
72	การวิจัยและพัฒนาเชิงวิทยาศาสตร์	-	-	-	-	-	-	-	Scientific research and development
73	การโฆษณาและการวิจัยตลาด	126	241	77	7,704.7	70,804.2	36,437.3	34,366.8	Advertising and market research
74	กิจกรรมทางวิชาชีพ วิทยาศาสตร์ และเทคนิคอื่นๆ	179	391	105	8,767.8	132,760.8	70,506.6	62,254.2	Other professional, scientific and technical activities
77	กิจกรรมการให้เช่า	828	1,960	556	36,919.5	325,485.4	171,127.3	154,358.1	Rental and leasing activities
78	กิจกรรมการจ้างงาน	2	6	6	882.0	1,591.6	808.9	782.6	Employment activities
79	กิจกรรมของตัวแทนธุรกิจท่องเที่ยว การจัดงาน การบริการสำรองและกิจกรรมที่เกี่ยวข้อง	106	271	119	14,062.7	81,249.5	43,799.0	37,450.5	Travel agency, tour operator, reservation service and related activities
80	การบริการรักษาความปลอดภัยและการสืบสวน	19	522	501	39,823.5	67,437.4	27,938.2	39,499.2	Security and investigation activities
81	กิจกรรมการบริการสำหรับอาคารและภูมิทัศน์	20	363	342	32,635.9	128,664.9	74,345.2	54,319.7	Services to buildings and landscape activities
82	การบริการด้านการบริหารและสนับสนุนการดำเนินงานของสำนักงาน และกิจกรรมอื่นๆ ที่สนับสนุนทางธุรกิจ	679	1,385	368	29,206.7	350,435.8	174,844.5	175,591.3	Office administrative, office support and other business support activities
90	กิจกรรมการสร้างสรรศิลป์และความบันเทิง	204	1,846	1,546	76,361.1	200,376.8	76,305.8	124,071.0	Creative, arts and entertainment activities
92	กิจกรรมการพนันและการเสี่ยงโชค	13	22	-	-	13,584.1	10,956.0	2,628.1	Gambling and betting activities
93	กิจกรรมด้านการศึกษา ความบันเทิง และการนันทนาการ	406	951	266	15,408.6	148,733.9	50,862.5	97,871.4	Sports activities and amusement and recreation activities
95	การซ่อมคอมพิวเตอร์และของใช้ส่วนบุคคลและของใช้ในครัวเรือน	1,038	1,674	481	40,814.8	514,919.7	312,040.1	202,879.6	Repair of computers and personal and household goods
96	กิจกรรมบริการส่วนบุคคลอื่นๆ	4,832	6,806	1,285	94,023.9	990,090.7	444,314.9	545,775.9	Other personal service activities

ที่มา : สำมะโนธุรกิจและอุตสาหกรรม พ.ศ. 2555 (ธุรกิจทางการค้าและธุรกิจทางการบริการ) จังหวัด นครศรีธรรมราช สำนักงานสถิติแห่งชาติ กระทรวงเทคโนโลยีสารสนเทศและการสื่อสาร

Source : The 2012 Business and Industrial Census (Business Trade and Services) Nakhon Si Thammarat Province, National Statistical Office, Ministry of Information and Communication Technology.

ตาราง 2 จำนวนคนทำงานของสถานประกอบการธุรกิจในปี 2554 จำแนกตามสถานภาพการทำงาน เพศ และหมวดย่อยธุรกิจ

TABLE 2 NUMBER OF PERSONS ENGAGED OF BUSINESS ESTABLISHMENTS IN 2011 BY WORK STATUS, SEX AND DIVISION OF BUSINESS INDUSTRY

รหัส Code	หมวดย่อยธุรกิจ	จำนวน สถาน- ประกอบการ Number of establishments	คนทำงานโดยไม่ได้รับค่าจ้าง/ เงินเดือน Unpaid workers						ลูกจ้าง Employees									Division of business industry
			รวม Total			รวม Total			ระดับบริหารจัดการ Management level			ระดับปฏิบัติการ Operation level						
			รวม Total	ชาย Male	หญิง Female	รวม Total	ชาย Male	หญิง Female	รวม Total	ชาย Male	หญิง Female	รวม Total	ชาย Male	หญิง Female	รวม Total	ชาย Male	หญิง Female	
	รวม	45,674	129,113	58,110	71,004	71,385	32,363	39,023	57,728	25,747	31,981	3,546	1,260	2,286	54,182	24,487	29,695	Total
45	การขายส่งและการขายปลีก การซ่อมยานยนต์และจักรยานยนต์	4,099	12,706	9,825	2,881	4,881	3,973	908	7,825	5,852	1,973	486	229	257	7,339	5,623	1,716	Wholesale and retail trade; repair of motor vehicles and motorcycles
46	การขายส่ง (ยกเว้นยานยนต์และจักรยานยนต์)	2,804	13,711	7,610	6,101	5,045	2,408	2,638	8,666	5,202	3,464	708	306	403	7,958	4,896	3,061	Wholesale trade (except of motor vehicles and motorcycles)
47	การขายปลีก (ยกเว้นยานยนต์และจักรยานยนต์)	22,502	53,427	22,614	30,813	38,027	16,124	21,903	15,400	6,490	8,910	1,466	373	1,093	13,934	6,117	7,817	Retail trade (except of motor vehicles and motorcycles)
55	ที่พักแรม	247	1,962	680	1,282	347	156	191	1,616	525	1,091	149	69	80	1,467	456	1,011	Accommodation
56	การบริการอาหารและเครื่องดื่ม	6,393	28,216	7,740	20,476	10,483	3,841	6,642	17,733	3,899	13,834	517	151	365	17,216	3,747	13,469	Food and beverage service activities
59	การผลิตภาพยนตร์ วิทยุทัศน์ และรายการโทรทัศน์ การบันทึกเสียงลงบนแผ่นและการจัดพิมพ์จำหน่ายหรือเผยแพร่ดนตรี	5	47	29	18	7	4	3	40	25	15	8	5	3	32	20	12	Motion picture, video and television programme production, sound recording and music publishing activities
60	การจัดผังรายการและการแพร่ภาพกระจายเสียง	19	101	63	37	44	28	16	56	35	21	3	2	1	54	33	20	Programming and broadcasting activities
62	การจัดทำโปรแกรมคอมพิวเตอร์ การให้คำปรึกษาเกี่ยวกับคอมพิวเตอร์ และกิจกรรมที่เกี่ยวข้อง	2	16	4	12	2	2	-	14	2	12	1	-	1	13	2	11	Computer programming, consultancy and related activities
68	กิจกรรมอสังหาริมทรัพย์	956	1,902	815	1,086	1,408	579	829	493	236	257	29	24	5	465	212	252	Real estate activities
69	กิจกรรมทางกฎหมายและการบัญชี	167	493	336	157	323	272	51	170	64	106	19	4	15	151	60	91	Legal and accounting activities
71	กิจกรรมด้านสถาปัตยกรรมและวิศวกรรม รวมถึงการทดสอบและการวิเคราะห์ทางเทคนิค	28	96	60	35	32	22	11	63	39	25	15	5	11	48	34	14	Architectural and engineering activities; technical testing and analysis
73	การโฆษณาและการวิจัยตลาด	126	241	186	55	164	131	33	77	55	22	-	-	-	77	55	22	Advertising and market research
74	กิจกรรมทางวิชาชีพ วิทยาศาสตร์ และเทคนิคอื่นๆ	179	391	140	251	285	118	167	105	22	84	2	1	1	103	21	83	Other professional, scientific and technical activities
77	กิจกรรมการให้เช่า	828	1,960	1,152	808	1,404	771	633	556	380	175	3	3	-	553	378	175	Rental and leasing activities
78	กิจกรรมการจ้างงาน	2	6	4	2	-	-	-	6	4	2	-	-	-	6	4	2	Employment activities
79	กิจกรรมของตัวแทนธุรกิจท่องเที่ยว การจัดหาเที่ยว การบริการสำรองและกิจกรรมที่เกี่ยวข้อง	106	271	93	177	152	57	95	119	36	82	-	-	-	119	36	82	Travel agency, tour operator, reservation service and related activities
80	การบริการรักษาความปลอดภัยและการสืบสวน	19	522	422	100	21	15	6	501	407	94	15	9	6	486	398	88	Security and investigation activities
81	กิจกรรมการบริการสำหรับอาคารและภูมิทัศน์	20	363	75	288	21	9	12	342	66	276	19	9	10	323	58	265	Services to buildings and landscape activities
82	การบริการด้านการบริหารและสนับสนุนการดำเนินงานของสำนักงาน และกิจกรรมอื่นๆ ที่สนับสนุนทางธุรกิจ	679	1,385	594	792	1,017	486	531	368	107	260	16	2	14	352	105	246	Office administrative, office support and other business support activities
90	กิจกรรมการสร้างสรรค์ศิลปะและความบันเทิง	204	1,846	1,520	326	299	234	65	1,546	1,286	260	41	27	13	1,506	1,258	247	Creative, arts and entertainment activities
92	กิจกรรมการพนันและการเสี่ยงโชค	13	22	12	10	22	12	10	-	-	-	-	-	-	-	-	-	Gambling and betting activities
93	กิจกรรมด้านกีฬา ความบันเทิง และการนันทนาการ	406	951	610	341	685	431	254	266	179	86	38	38	-	228	142	86	Sports activities and amusement and recreation activities
95	การซ่อมคอมพิวเตอร์และของใช้ส่วนบุคคลและของใช้ในครัวเรือน	1,038	1,674	1,346	328	1,193	882	311	481	464	17	10	4	6	471	460	11	Repair of computers and personal and household goods
96	กิจกรรมบริการส่วนบุคคลอื่นๆ	4,832	6,806	2,178	4,629	5,521	1,807	3,715	1,285	371	914	3	1	2	1,282	370	912	Other personal service activities

ที่มา : สำมะโนธุรกิจและอุตสาหกรรม พ.ศ. 2555 (ธุรกิจทางการค้าและธุรกิจทางการบริการ) จังหวัด นครศรีธรรมราช สำนักงานสถิติแห่งชาติ กระทรวงเทคโนโลยีสารสนเทศและการสื่อสาร

Source : The 2012 Business and Industrial Census (Trade and Services Industry) Nakhon Si Thammarat Province, National Statistical Office, Ministry of Information and Communication Technology .

ตาราง 3 จำนวนสถานประกอบการธุรกิจที่มีลูกจ้าง จำนวนคนจำนวนวันทำงานต่อปีค่าจ้าง จำนวนชั่วโมงทำงานเฉลี่ยต่อวันของลูกจ้าง และหมวดย่อยธุรกิจ

TABLE 3 NUMBER OF BUSINESS ESTABLISHMENT'S EMPLOYEES BY NUMBER OF DAYS WORKED PER WEEK, AVERAGE NUMBER OF HOURS WORKED PER DAY BY EMPLOYEES AND DIVISION OF BUSINESS INDUSTRY

รหัส Code	หมวดย่อยธุรกิจ	จำนวนสถานประกอบการที่มี ลูกจ้าง		ลูกจ้าง Employees												Division of business industry
		Number of establishment's employees		จำนวนวันทำงานต่อสัปดาห์ Number of days worked per week						จำนวนชั่วโมงทำงานเฉลี่ยต่อวัน (เฉลี่ยทุกกะ) Average number of hours worked per day						
		จำนวน Number	ร้อยละ %	<5		5 - 6		7		< 8		8 - 10		> 10		
				จำนวน Number	ร้อยละ %	จำนวน Number	ร้อยละ %	จำนวน Number	ร้อยละ %	จำนวน Number	ร้อยละ %	จำนวน Number	ร้อยละ %	จำนวน Number	ร้อยละ %	
	รวม	12,799	100.0	220	1.7	7,511	58.7	5,068	39.6	1,250	9.8	9,739	76.1	1,810	14.2	Total
45	การขายส่งและการขายปลีก การซ่อมยานยนต์และจักรยานยนต์	1,732	100.0	-	-	1,542	89.0	190	11.0	17	1.0	1,712	98.8	3	0.2	Wholesale and retail trade; repair of motor vehicles and motorcycles
46	การขายส่ง (ยกเว้นยานยนต์และจักรยานยนต์)	1,641	100.0	16	1.0	868	52.9	757	46.2	314	19.2	1,261	76.8	66	4.0	Wholesale trade (except of motor vehicles and motorcycles)
47	การขายปลีก (ยกเว้นยานยนต์และจักรยานยนต์)	4,255	100.0	17	0.4	2,379	55.9	1,858	43.7	46	1.1	3,613	84.9	595	14.0	Retail trade (except of motor vehicles and motorcycles)
55	ที่พักแรม	199	100.0	-	-	100	50.3	99	49.7	-	-	169	85.2	29	14.8	Accommodation
56	การบริการอาหารและเครื่องดื่ม	2,909	100.0	1	0.0	1,334	45.9	1,574	54.1	649	22.3	1,477	50.8	783	26.9	Food and beverage service activities
59	การผลิตภาพยนตร์ วิทยุทัศน์ และรายการโทรทัศน์ การบันทึกเสียงจนเสียงและการจัดพิมพ์จำหน่ายหรือเผยแพร่ดนตรี	3	100.0	-	-	2	60.0	1	40.0	-	-	3	100.0	-	-	Motion picture, video and television programme production, sound recording and music publishing activities
60	การจัดผังรายการและการแพร่ภาพกระจายเสียง	16	100.0	-	-	8	46.9	9	53.1	4	23.5	10	64.8	2	11.7	Programming and broadcasting activities
62	การจัดทำโปรแกรมคอมพิวเตอร์ การให้คำปรึกษาเกี่ยวกับคอมพิวเตอร์และกิจกรรมที่เกี่ยวข้อง	2	100.0	-	-	2	100.0	-	-	-	-	2	100.0	-	-	Computer programming, consultancy and related activities
68	กิจกรรมอสังหาริมทรัพย์	196	100.0	32	16.3	114	58.1	50	25.7	16	8.1	147	75.1	33	16.8	Real estate activities
69	กิจกรรมทางกฎหมายและการบัญชี	57	100.0	-	-	57	100.0	-	-	7	12.1	50	87.9	-	-	Legal and accounting activities
71	กิจกรรมด้านสถาปัตยกรรมและวิศวกรรม รวมถึงการทดสอบและการวิเคราะห์ทางเทคนิค	25	100.0	-	-	25	100.0	-	-	-	-	25	100.0	-	-	Architectural and engineering activities; technical testing and analysis
73	การโฆษณาและการวิจัยตลาด	27	100.0	-	-	27	100.0	-	-	-	-	27	100.0	-	-	Advertising and market research
74	กิจกรรมทางวิชาชีพ วิทยาศาสตร์ และเทคนิคอื่นๆ	38	100.0	-	-	32	84.6	6	15.4	6	15.4	27	69.3	6	15.4	Other professional, scientific and technical activities
77	กิจกรรมการให้เช่า	279	100.0	39	14.0	116	41.6	124	44.4	9	3.3	223	80.0	47	16.7	Rental and leasing activities
78	กิจกรรมการจ้างงาน	2	100.0	-	-	-	-	2	100.0	-	-	-	-	2	100.0	Employment activities
79	กิจกรรมของตัวแทนธุรกิจท่องเที่ยว การจัดทำเที่ยว การบริการสำรองและกิจกรรมที่เกี่ยวข้อง	32	100.0	-	-	26	82.3	6	17.7	-	-	26	82.3	6	17.7	Travel agency, tour operator, reservation service and related activities
80	การบริการรักษาความปลอดภัยและการสืบสวน	17	100.0	-	-	14	82.4	3	17.7	2	11.8	13	76.5	2	11.8	Security and investigation activities
81	กิจกรรมการบริการสำหรับอาคารและภูมิทัศน์	13	100.0	-	-	13	100.0	-	-	-	-	13	100.0	-	-	Services to buildings and landscape activities
82	การบริหารด้านการบริหารและสนับสนุนการค้าดำเนินงานของสำนักงานและกิจกรรมอื่นๆ ที่สนับสนุนทางธุรกิจ	192	100.0	14	7.3	157	81.6	21	11.1	14	7.3	157	81.6	21	11.1	Office administrative, office support and other business support activities
90	กิจกรรมการสร้างสรรค์ศิลปะและความบันเทิง	174	100.0	71	41.1	43	24.7	59	34.2	90	51.7	83	47.6	1	0.7	Creative, arts and entertainment activities
93	กิจกรรมด้านการศึกษา ความบันเทิง และการนันทนาการ	72	100.0	30	41.6	29	39.8	14	18.7	15	20.1	29	40.2	29	39.8	Sports activities and amusement and recreation activities
95	การซ่อมคอมพิวเตอร์และของใช้ส่วนบุคคลและของใช้ในชีวิตประจำวัน	247	100.0	-	-	221	89.4	26	10.6	26	10.6	221	89.4	-	-	Repair of computers and personal and household goods
96	กิจกรรมบริการส่วนบุคคลอื่นๆ	671	100.0	-	-	402	60.0	268	40.0	36	5.4	450	67.1	185	27.6	Other personal service activities

ที่มา : สำมะโนธุรกิจและอุตสาหกรรม พ.ศ. 2555 (ธุรกิจทางการค้าและธุรกิจทางการบริการ) จังหวัด นครศรีธรรมราช สำนักงานสถิติแห่งชาติ กระทรวงเทคโนโลยีสารสนเทศและการสื่อสาร

Source : The 2012 Business and Industrial Census (Trade and Services Industry) Nakhon Si Thammarat Province, National Statistical Office, Ministry of Information and Communication Technology .

ตาราง 4 ค่าตอบแทนแรงงานของสถานประกอบการธุรกิจในปี 2554 จำแนกตามหมวดย่อยธุรกิจ

TABLE 4 REMUNERATION OF BUSSINESS ESTABLISHMENTS IN 2011 BY DIVISION OF BUSINESS INDUSTRY

		(พันบาท In Thousand Baht)									
รหัส Code	หมวดย่อยธุรกิจ	จำนวน	จำนวนลูกจ้าง	รวม	ค่าจ้าง	โบนัส ฯลฯ	สวัสดิการและผลประโยชน์ตอบแทน		เงินที่สถานประกอบการ	Division of business industry	
		สถาน- ประกอบการ Number of establishments	Number of employees	Total	เงินเดือน Wages, salaries	Overtime bonus etc.	Fringe benefits		จ่ายสมทบเข้ากองทุน เพื่อการประกันสังคม ฯลฯ Employer's contribution to social security		
							ค่ารักษาพยาบาล	อื่น ๆ			
							Medical care	Others			
	รวม	45,674	57,728	5,519,440.0	4,782,239.6	321,559.6	59,020.1	224,321.4	132,299.4	Total	
45	การขายส่งและการขายปลีก การซ่อมยานยนต์และจักรยานยนต์	4,099	7,825	951,193.4	734,387.9	128,352.8	529.1	65,010.6	22,913.0	Wholesale and retail trade; repair of motor vehicles and motorcycles	
46	การขายส่ง (ยกเว้นยานยนต์และจักรยานยนต์)	2,804	8,666	823,850.2	715,430.0	77,195.5	1,333.7	15,664.6	14,226.4	Wholesale trade (except of motor vehicles and motorcycles)	
47	การขายปลีก (ยกเว้นยานยนต์และจักรยานยนต์)	22,502	15,400	1,522,604.4	1,375,500.2	69,715.0	13,521.9	29,905.2	33,962.0	Retail trade (except of motor vehicles and motorcycles)	
55	ที่พักแรม	247	1,616	162,091.9	138,630.7	8,343.6	259.6	9,257.6	5,600.5	Accommodation	
56	การบริการอาหารและเครื่องดื่ม	6,393	17,733	1,580,059.5	1,376,088.6	16,526.7	43,075.9	95,728.1	48,640.2	Food and beverage service activities	
59	การผลิตภาพยนตร์ วิทยุทัศน์ และรายการ โทรทัศน์ การบันทึกเสียงลงบนสื่อ และการจัดพิมพ์จำหน่ายหรือเผยแพร่ดนตรี	5	40	5,713.0	5,442.0	-	-	-	271.0	Motion picture, video and television programme production, sound recording and music publishing activities	
60	การจัดผังรายการและการแพร่ภาพกระจายเสียง	19	56	4,720.7	4,277.9	54.8	-	172.4	215.6	Programming and broadcasting activities	
62	การจัดทำโปรแกรมคอมพิวเตอร์ การให้คำปรึกษาคู่กับคอมพิวเตอร์ และกิจกรรมที่เกี่ยวข้อง	2	14	1,384.0	1,048.0	207.6	-	86.0	42.5	Computer programming, consultancy and related activities	
68	กิจกรรมอสังหาริมทรัพย์	956	493	40,113.9	38,306.1	675.2	44.7	383.1	704.8	Real estate activities	
69	กิจกรรมทางกฎหมายและการบัญชี	167	170	22,736.5	16,872.4	5,146.6	16.4	46.2	654.9	Legal and accounting activities	
71	กิจกรรมด้านสถาปัตยกรรมและวิศวกรรม รวมถึงการทดสอบและการวิเคราะห์ทางเทคนิค	28	63	8,361.3	6,942.0	1,090.7	-	85.3	243.3	Architectural and engineering activities; technical testing and analysis	
73	การโฆษณาและการวิจัยตลาด	126	77	7,704.7	6,623.3	788.9	197.2	-	95.3	Advertising and market research	
74	กิจกรรมทางวิชาชีพ วิทยาศาสตร์ และเทคนิคอื่นๆ	179	105	8,767.8	7,403.6	729.3	20.0	378.4	236.6	Other professional, scientific and technical activities	
77	กิจกรรมการให้เช่า	828	556	36,919.5	33,636.2	932.8	-	2,262.2	88.2	Rental and leasing activities	
78	กิจกรรมการจ้างงาน	2	6	882.0	840.0	-	-	-	42.0	Employment activities	
79	กิจกรรมของตัวแทนธุรกิจท่องเที่ยว การจัดทำเที่ยว การบริการสำรอง และกิจกรรมที่เกี่ยวข้อง	106	119	14,062.7	12,252.4	1,133.3	8.5	206.8	461.7	Travel agency, tour operator, reservation service and related activities	
80	การบริการรักษาความปลอดภัยและการสืบสวน	19	501	39,823.5	38,221.4	112.0	-	44.5	1,445.6	Security and investigation activities	
81	กิจกรรมการบริการสำหรับอาคารและภูมิทัศน์	20	342	32,635.9	23,583.0	7,300.9	6.7	617.9	1,127.5	Services to buildings and landscape activities	
82	การบริการด้านการบริหารและสนับสนุนการดำเนินงานของสำนักงาน และกิจกรรมอื่นๆ ที่สนับสนุนทางธุรกิจ	679	368	29,206.7	26,912.3	715.2	-	1,121.7	457.5	Office administrative, office support and other business support activities	
90	กิจกรรมการสร้างสรรค์ศิลปะและความบันเทิง	204	1,546	76,361.1	75,865.9	-	6.4	488.6	0.2	Creative, arts and entertainment activities	
92	กิจกรรมการพนันและการเสี่ยงโชค	13	-	-	-	-	-	-	-	Gambling and betting activities	
93	กิจกรรมด้านการศึกษา ความบันเทิง และการนันทนาการ	406	266	15,408.6	15,176.3	-	-	125.5	106.8	Sports activities and amusement and recreation activities	
95	การซ่อมคอมพิวเตอร์และของใช้ส่วนบุคคลและของใช้ในครัวเรือน	1,038	481	40,814.8	39,745.2	-	-	617.0	452.7	Repair of computers and personal and household goods	
96	กิจกรรมบริการส่วนบุคคลอื่นๆ	4,832	1,285	94,023.9	89,054.4	2,538.8	-	2,119.6	311.2	Other personal service activities	

ที่มา : สัมภาษณ์ธุรกิจและอุตสาหกรรม พ.ศ. 2555 (ธุรกิจทางการค้าและธุรกิจทางการบริการ) จังหวัด นครศรีธรรมราช สำนักงานสถิติแห่งชาติ กระทรวงเทคโนโลยีสารสนเทศและการสื่อสาร

Source : The 2012 Business and Industrial Census (Trade and Services Industry) Nakhon Si Thammarat Province, National Statistical Office, Ministry of Information and Communication Technology.

ตาราง 5 ค่าใช้จ่ายทั้งสิ้น มูลค่าสินค้าและวัสดุประกอบและส่วนเปลี่ยนแปลงอื่นของสถานประกอบการธุรกิจปี 2554 จำแนกตามหมวดอุตสาหกรรม

TABLE 5 TOTAL EXPENSES, VALUE OF STOCKS AND CHANGE IN VALUE OF STOCKS OF BUSINESS ESTABLISHMENTS IN 2011 BY DIVISION OF BUSINESS INDUSTRY

(พันบาท In Thousand Baht)

รหัส Code	หมวดอุตสาหกรรม Number of establishments	จำนวน สถาน- ประกอบ การ Number of establishments	รวม Total	ค่าซื้อสินค้า เพื่อการจำหน่าย และ/หรือให้บริการ Value of goods purchased for sale or rendering services	ค่าไฟฟ้า Electricity	น้ำประปา Water supply	น้ำมันเชื้อเพลิง Fuels	ค่าใช้จ่าย เกี่ยวกับการ ใช้บริการ อินเทอร์เน็ต Cost of internet services	ค่าใช้จ่าย ค่าบริการ บำรุงรักษา คอมพิวเตอร์ คอมพิวเตอร์ คอมพิวเตอร์ computer accessories	ค่าซ่อมแซม เครื่องสร้าง ยานพาหนะ เครื่องจักร และเครื่องมือ ฯลฯ Repair and maintenance of computer accessories and equipment etc.	ค่าเช่า ยานพาหนะ เครื่องจักร และเครื่องมือ ฯลฯ Rent on vehicles, machinery and equipment etc.	ค่าเช่าอาคาร Rent on building	ค่าใช้จ่ายอื่นๆ Other expenses	มูลค่าสินค้าและวัสดุประกอบคงเหลือ Value of stocks		ส่วน เปลี่ยนแปลง ของสินค้าและ วัสดุประกอบ คงเหลือ Change in value of stocks	ส่วน ของสินค้าและ วัสดุประกอบ คงเหลือ Division of business industry
														1 พ.ค. 54 Jan 1, 2011	31 ธ.ค. 54 Dec 31, 2011		
														Total			
	รวม	45,674	91,727,066.2	84,747,805.8	1,201,204.4	101,138.4	1,152,024.0	27,605.3	22,544.3	369,204.7	41,489.5	945,337.6	3,118,712.3	13,201,677.4	13,711,156.0	509,478.6	Total
45	การขายส่งและการขายปลีก การซ่อมยานยนต์และจักรยายนต์	4,099	12,226,507.4	11,175,560.4	93,497.8	8,187.7	118,951.3	3,517.3	4,845.2	49,715.8	5,622.0	121,114.4	645,495.5	1,721,716.5	1,520,159.4	-201,557.2	Wholesale and retail trade; repair of motor vehicles and motorcycles
46	การขายส่ง (ยกเว้นยานยนต์และจักรยายนต์)	2,804	31,529,056.5	30,164,792.0	111,158.5	5,440.4	270,654.3	2,897.3	2,211.9	132,154.1	14,093.2	66,379.8	759,275.0	2,145,117.8	2,770,072.8	624,955.0	Wholesale trade (except of motor vehicles and motorcycles)
47	การขายปลีก (ยกเว้นยานยนต์และจักรยายนต์)	22,502	39,474,011.6	37,037,066.6	437,640.4	26,877.1	489,437.6	7,140.9	6,664.1	114,279.9	9,415.1	331,773.1	1,013,716.8	4,928,642.2	5,109,115.0	180,472.8	Retail trade (except of motor vehicles and motorcycles)
55	ที่พักรวม	247	480,778.3	245,846.6	46,601.4	5,736.3	10,357.4	618.4	1,326.7	12,405.8	55.0	7,353.8	150,477.0	5,180.1	3,312.2	-1,867.9	Accommodation
56	การบริการอาหารและเครื่องดื่ม	6,393	5,688,317.3	4,525,225.4	379,684.9	35,512.6	111,116.1	1,061.0	1,088.2	34,177.6	-	238,368.6	362,082.9	29,171.9	27,589.0	-1,582.8	Food and beverage service activities
59	การผลิตภาพยนตร์ วิทยุทัศน์ และรายการ โทรทัศน์ การบันทึกเสียงลงบนสื่อ และการจัดพิมพ์จำหน่ายหรือเผยแพร่ดนตรี	5	9,218.2	3,510.0	3,870.0	52.7	575.0	137.0	65.4	130.0	15.0	24.6	838.5	200.0	100.0	-100.0	Motion picture, video and television programme production, sound recording and music publishing activities
60	การจัดส่งรายการและการแพร่ภาพกระจายเสียง	19	9,416.9	4,624.5	1,381.0	105.9	748.0	130.7	201.0	83.1	-	620.7	1,522.1	774.5	774.5	-	Programming and broadcasting activities
62	การจัดทำโปรแกรมคอมพิวเตอร์ การให้คำปรึกษาเกี่ยวกับคอมพิวเตอร์ และกิจกรรมที่เกี่ยวข้อง	2	D	D	D	D	D	D	D	D	-	D	D	-	-	-	Computer programming, consultancy and related activities
68	กิจกรรมอสังหาริมทรัพย์	956	696,676.1	562,980.2	32,778.0	6,475.3	40,565.3	1,519.3	116.5	5,700.4	-	4,199.9	42,341.1	4,159,368.1	4,073,673.8	-85,694.3	Real estate activities
69	กิจกรรมทางกฎหมายและการบัญชี	167	59,115.6	26,425.3	2,455.5	256.9	10,486.0	606.8	559.6	529.1	57.3	2,673.2	15,068.0	10.2	10.2	-	Legal and accounting activities
71	กิจกรรมด้านสถาปัตยกรรมและวิศวกรรม รวมถึงการทดสอบและการวิเคราะห์ทางเทคนิค	28	21,598.8	19,830.6	281.7	40.1	663.9	114.0	22.0	74.7	-	140.8	431.0	600.0	600.0	-	Architectural and engineering activities; technical testing and analysis
73	การโฆษณาและการวิจัยตลาด	126	37,067.4	23,659.7	1,184.8	241.2	1,273.2	276.0	141.3	207.1	-	5,127.7	4,956.4	4,048.3	3,479.7	-568.6	Advertising and market research
74	กิจกรรมทางวิชาชีพ วิทยาศาสตร์ และเทคนิคอื่นๆ	179	71,830.3	47,418.8	5,631.3	300.8	1,893.5	629.2	747.1	1,168.2	11.8	9,147.6	4,882.0	5,636.6	5,063.4	-573.2	Other professional, scientific and technical activities
77	กิจกรรมการให้เช่า	828	178,957.8	102,642.1	6,687.4	595.9	23,922.5	937.2	682.4	3,543.3	1,277.6	14,345.2	24,324.1	129,198.2	126,961.8	-2,236.4	Rental and leasing activities
78	กิจกรรมการจ้างงาน	2	D	D	D	D	D	-	-	-	-	D	D	-	-	-	Employment activities
79	กิจกรรมของตัวแทนธุรกิจท่องเที่ยว การเดินทาง การบริการการจอง และกิจกรรมที่เกี่ยวข้อง	106	46,633.1	27,288.6	1,787.1	220.1	4,365.6	359.4	119.8	2,040.0	-	2,623.5	7,829.0	850.1	850.1	-	Travel agency, tour operator, reservation service and related activities
80	การบริการรักษาความปลอดภัยและการสืบสวน	19	27,978.9	22,508.2	332.4	40.5	694.5	66.0	105.2	114.3	12.8	988.8	3,116.2	2,711.9	2,289.7	-422.2	Security and investigation activities
81	กิจกรรมการบริการสำหรับอาคารและภูมิทัศน์	20	74,452.4	67,036.7	349.0	52.0	3,736.3	56.9	19.2	197.8	279.4	992.3	1,732.7	2,446.7	2,219.8	-227.0	Services to buildings and landscape activities
82	การบริหารด้านบริหารและสนับสนุนดำเนินงานสำนักงาน และกิจกรรมอื่นๆ ที่สนับสนุนทางธุรกิจ	679	178,871.1	100,462.6	8,923.3	845.6	16,926.7	2,380.1	975.5	5,478.1	-	14,630.4	28,248.9	11,953.4	13,557.3	1,603.9	Office administrative, office support and other business support activities
90	กิจกรรมการสร้างสรรค์ศิลปะและความบันเทิง	204	76,380.6	46,756.9	276.2	31.7	13,468.6	-	3.0	1,150.4	10,640.0	962.0	3,091.8	1.2	794.0	792.8	Creative, arts and entertainment activities
92	กิจกรรมการพนันและการเสี่ยงโชค	13	10,970.3	10,504.7	43.7	7.2	90.1	-	0.4	30.0	-	56.6	237.6	100.7	66.4	-34.3	Gambling and betting activities
93	กิจกรรมด้านการศึกษา ความบันเทิง และการนันทนาการ	406	53,490.7	19,302.6	9,229.7	502.7	579.8	2,879.8	1,615.8	1,886.5	-	10,795.4	6,698.3	25,122.1	25,145.0	22.9	Sports activities and amusement and recreation activities
95	การซ่อมคอมพิวเตอร์และของใช้ส่วนบุคคลและของใช้ในชีวิตประจำวัน	1,038	317,564.9	259,645.0	8,473.9	895.6	12,365.8	1,803.1	968.5	2,281.7	10.3	17,054.0	14,067.1	10,208.0	7,363.3	-2,844.7	Repair of computers and personal and household goods
96	กิจกรรมบริการส่วนบุคคลอื่นๆ	4,832	446,331.4	244,374.4	48,812.2	8,700.9	18,681.8	452.2	60.9	1,812.4	-	95,653.2	27,783.4	18,618.8	17,958.6	-660.2	Other personal service activities

หมายเหตุ : D หมายถึง ตัวเลขที่ไม่เปิดเผย

Note : D means disclosure prohibited.

ที่มา : สำมะโนธุรกิจและอุตสาหกรรม พ.ศ. 2555 (ธุรกิจทางการค้าและธุรกิจทางการบริการ) จังหวัด นครศรีธรรมราช สำนักงานสถิติแห่งชาติ กระทรวงเทคโนโลยีสารสนเทศและการสื่อสาร

Source : The 2012 Business and Industrial Census (Trade and Services Industry) Nakhon Si Thammarat Province, National Statistical Office, Ministry of Information and Communication Technology.

ตาราง 6 รายรับทั้งสิ้นของสถานประกอบการธุรกิจในปี 2554 จำแนกตามหมวดย่อยธุรกิจ

TABLE 6 TOTAL RECEIPTS OF BUSINESS ESTABLISHMENTS IN 2011 BY DIVISION OF BUSINESS INDUSTRY

(พันบาท In Thousand Baht)

รหัส Code	หมวดย่อยธุรกิจ	จำนวน สถาน ประกอบการ	จำนวน สถาน ประกอบการ ที่มีรายรับ ผ่านเว็บไซต์	รวม Total	รายรับจากการขายสินค้าและบริการ Receipts from sales of goods and services		รายรับจาก การให้เช่าที่ดิน Receipts from rent on land	รายรับจากการ ให้เช่าอาคาร Receipts from rent on building	รายรับจากการ ให้เช่ายานพาหนะ เครื่องจักรและ เครื่องมือ ฯลฯ Receipts from rent on vehicles and machinery etc.	ดอกเบี้ย/เงินปันผล Interest/ dividend	กำไรจากการ เปลี่ยนแปลง อัตรา แลกเปลี่ยน อัตรา แลกเปลี่ยน currency exchange	รายรับอื่นๆ Other receipts	Division of business industry
		Number of establishments	Number of establishments having online sales		รวม Total	รายรับ ผ่านเว็บไซต์ Online sales							
	รวม	45,674	1	121,705,236.3	120,168,817.8	D	10,479.3	19,025.4	4,668.6	100,778.1	50,769.0	1,350,698.2	Total
45	การขายส่งและการขายปลีก การซ่อมยานยนต์และจักรยานยนต์	4,099	-	17,537,568.6	17,141,572.7	-	125.0	1,642.0	45.0	11,975.8	-	382,208.0	Wholesale and retail trade; repair of motor vehicles and motorcycles
46	การขายส่ง (ยกเว้นยานยนต์และจักรยานยนต์)	2,804	-	39,933,961.0	39,723,299.2	-	942.0	-	180.0	26,296.0	32,302.0	150,941.9	Wholesale trade (except of motor vehicles and motorcycles)
47	การขายปลีก (ยกเว้นยานยนต์และจักรยานยนต์)	22,502	-	49,845,936.2	49,155,904.9	-	9,155.8	5,233.3	4,443.6	59,315.5	15.0	611,868.2	Retail trade (except of motor vehicles and motorcycles)
55	ที่พักแรม	247	1	772,339.8	768,328.2	D	-	929.2	-	899.0	-	2,183.4	Accommodation
56	การบริการอาหารและเครื่องดื่ม	6,393	-	9,092,932.3	8,997,806.8	-	-	-	-	-	18,452.0	76,673.5	Food and beverage service activities
59	การผลิตภาพยนตร์ วิทยุทัศน์ และรายการโทรทัศน์ การบันทึกเสียงลงบนสื่อ และการจัดพิมพ์จำหน่ายหรือเผยแพร่ดนตรี	5	-	22,532.0	22,520.0	-	-	-	-	12.0	-	-	Motion picture, video and television programme production, sound recording and music publishing activities
60	การจัดตั้งรายการและการแพร่ภาพกระจายเสียง	19	-	17,584.2	17,584.2	-	-	-	-	-	-	-	Programming and broadcasting activities
62	การจัดทำโปรแกรมคอมพิวเตอร์ การให้คำปรึกษาด้านคอมพิวเตอร์ และกิจกรรมที่เกี่ยวข้อง	2	-	D	D	-	-	-	-	-	-	5.2	Computer programming, consultancy and related activities
68	กิจกรรมอสังหาริมทรัพย์	956	-	1,247,315.9	1,224,873.8	-	256.5	11,113.9	-	-	-	11,071.7	Real estate activities
69	กิจกรรมทางกฎหมายและการบัญชี	167	-	145,147.4	145,147.4	-	-	-	-	-	-	-	Legal and accounting activities
70	กิจกรรมของสำนักงานใหญ่และการบริการให้คำปรึกษาด้านการบริหารจัดการ	-	-	-	-	-	-	-	-	-	-	-	Activities of head offices; management consultancy activities
71	กิจกรรมด้านสถาปัตยกรรมและวิศวกรรม รวมถึงการทดสอบและการวิเคราะห์ทางเทคนิค	28	-	40,273.7	39,799.0	-	-	-	-	-	-	474.7	Architectural and engineering activities; technical testing and analysis
72	การวิจัยและพัฒนาเชิงวิทยาศาสตร์	-	-	-	-	-	-	-	-	-	-	-	Scientific research and development
73	การโฆษณาและการวิจัยตลาด	126	-	71,372.8	70,649.6	-	-	-	-	-	-	723.1	Advertising and market research
74	กิจกรรมทางวิชาชีพ วิทยาศาสตร์ และเทคนิคอื่นๆ	179	-	133,334.0	131,943.0	-	-	-	-	-	-	1,391.0	Other professional, scientific and technical activities
77	กิจกรรมการให้เช่า	828	-	327,721.8	314,950.4	-	-	-	-	-	-	12,771.4	Rental and leasing activities
78	กิจกรรมการจ้างงาน	2	-	D	D	-	-	-	-	-	-	-	Employment activities
79	กิจกรรมของตัวแทนธุรกิจท่องเที่ยว การเดินทาง การบริการสำรองและกิจกรรมที่เกี่ยวข้อง	106	-	81,249.5	78,665.5	-	-	-	-	-	-	2,584.0	Travel agency, tour operator, reservation service and related activities
80	การบริการรักษาความปลอดภัยและการสืบสวน	19	-	67,859.6	67,851.7	-	-	-	-	-	-	7.9	Security and investigation activities
81	กิจกรรมการบริการสำหรับอาคารและภูมิทัศน์	20	-	128,891.9	128,044.1	-	-	-	-	-	-	847.8	Services to buildings and landscape activities
82	การบริการด้านการบริหารและสนับสนุนการดำเนินงานของสำนักงาน และกิจกรรมอื่นๆ ที่สนับสนุนทางธุรกิจ	679	-	350,799.7	301,866.4	-	-	107.0	-	1,967.8	-	46,858.5	Office administrative, office support and other business support activities
90	กิจกรรมการสร้างสรรค์ศิลปะและความบันเทิง	204	-	199,584.0	195,366.3	-	-	-	-	-	-	4,217.7	Creative, arts and entertainment activities
92	กิจกรรมการพนันและการเสี่ยงโชค	13	-	13,618.4	13,275.5	-	-	-	-	-	-	342.9	Gambling and betting activities
93	กิจกรรมด้านการกีฬา ความบันเทิง และการนันทนาการ	406	-	148,711.0	135,179.3	-	-	-	-	-	-	13,531.8	Sports activities and amusement and recreation activities
95	การซ่อมคอมพิวเตอร์และของใช้ส่วนบุคคลและของใช้ในครัวเรือน	1,038	-	518,076.4	505,178.6	-	-	-	-	312.0	-	12,585.8	Repair of computers and personal and household goods
96	กิจกรรมบริการส่วนบุคคลอื่นๆ	4,832	-	990,751.0	971,341.4	-	-	-	-	-	-	19,409.6	Other personal service activities

หมายเหตุ : D หมายถึง ตัวเลขที่ ไม่เปิดเผย

Note : D means disclosure prohibited.

ที่มา : สำมะโนธุรกิจและอุตสาหกรรม พ.ศ. 2555 (ธุรกิจทางการค้าและธุรกิจทางการบริการ) จังหวัด นครศรีธรรมราช สำนักงานสถิติแห่งชาติ กระทรวงเทคโนโลยีสารสนเทศและการสื่อสาร

Source : The 2012 Business and Industrial Census (Trade and Services Industry) Nakhon Si Thammarat Province, National Statistical Office, Ministry of

TABLE 7 BOOK VALUE OF ASSETS OF BUSINESS ESTABLISHMENTS ON JANUARY, 2011 BY DIVISION OF BUSINESS INDUSTRY

(พันบาท In Thousand Baht)

รหัส Code	หมวดย่อยธุรกิจ	มูลค่าตามบัญชีของสินทรัพย์ทั้งหมด Book value of assets on Jan. 1, 2011															Division of business industry	
		จำนวน สถาน- ประกอบการ Number of establishments	รวมทั้งสิ้น Total	รวม Total	สินทรัพย์หมุนเวียน Current assets			รวม Total	สินทรัพย์ถาวรสุทธิ Net fixed assets							สินทรัพย์อื่น ๆ Other assets		
					เงินสด Cash	ลูกหนี้การค้า (สุทธิ) Accounts receivable (net)	สินค้าคงเหลือ (สุทธิ) Stock or inventories (net)		สินทรัพย์ หมุนเวียนอื่นๆ Other current assets	ที่ดิน Land	อาคารและ สิ่งก่อสร้าง Building and construction	เครื่องจักร Machinery	ยานพาหนะ Vehicles	เครื่องใช้ สำนักงาน Office appliances	เครื่องมือ อื่นๆ Other Equipment			สินทรัพย์ ถาวรอื่น ๆ Other fixed assets
	รวม	45,674	82,150,626.8	29,512,303.7	11,659,139.2	2,584,642.9	13,201,677.4	2,066,844.2	52,329,457.3	23,019,307.2	17,729,927.7	1,057,696.7	7,422,918.5	1,504,136.5	1,517,238.0	78,232.7	308,865.7	Total
45	การขายส่งและการขายปลีก การซ่อมยานยนต์และจักรยายนต์	4,099	10,339,206.7	4,341,228.1	1,075,905.2	1,321,839.1	1,721,716.5	221,767.4	5,838,899.3	2,644,938.2	1,862,527.1	379,479.9	671,686.3	89,863.8	188,466.8	1,957.4	159,079.3	Wholesale and retail trade; repair of motor vehicles and motorcycles
46	การขายส่ง (ยกเว้นยานยนต์และจักรยายนต์)	2,804	12,499,841.8	6,987,978.3	3,312,926.0	572,678.8	2,145,117.8	957,255.7	5,404,600.7	1,904,994.8	1,588,258.9	204,088.5	1,391,369.9	203,509.2	74,942.2	37,437.3	107,262.8	Wholesale trade (except of motor vehicles and motorcycles)
47	การขายปลีก (ยกเว้นยานยนต์และจักรยายนต์)	22,502	32,409,773.1	11,325,994.8	4,995,883.2	622,846.8	4,928,642.2	778,622.7	21,050,722.0	9,025,402.5	7,472,419.1	194,364.8	3,554,940.2	470,241.3	319,826.4	13,527.8	33,056.3	Retail trade (except of motor vehicles and motorcycles)
55	ที่พักแรม	247	3,144,659.4	172,534.2	118,420.4	36,650.1	5,180.1	12,283.6	2,964,645.0	1,369,068.7	1,383,611.8	2,085.0	78,089.5	96,341.8	35,448.2	-	7,480.2	Accommodation
56	การบริการอาหารและเครื่องดื่ม	6,393	7,612,292.1	1,489,848.1	1,418,862.1	3,118.6	29,171.9	38,695.5	6,122,098.9	2,656,426.4	1,571,173.7	69,047.9	726,717.7	418,283.6	661,228.7	19,220.8	345.1	Food and beverage service activities
59	การผลิตภาพยนตร์ วิทยุทัศน์ และรายการ โทรทัศน์ การบันทึกเสียงลงบนสื่อ และการจัดพิมพ์จำหน่ายหรือเผยแพร่ดนตรี	5	129,946.2	11,005.0	10,805.0	-	200.0	-	118,941.2	26,000.0	31,300.0	50,000.0	4,420.0	3,602.0	3,619.2	-	-	Motion picture, video and television programme production, sound recording and music publishing activities
60	การจัดตั้งรายการและการแพร่ภาพกระจายเสียง	19	45,152.4	2,315.6	1,466.7	94.4	774.5	-	42,836.8	28,735.7	7,522.8	-	1,530.0	1,452.3	3,595.9	-	-	Programming and broadcasting activities
62	การจัดทำโปรแกรมคอมพิวเตอร์ การให้คำปรึกษาเกี่ยวกับคอมพิวเตอร์ และกิจกรรมที่เกี่ยวข้อง	2	D	D	D	-	-	D	D	-	D	-	D	D	D	-	-	Computer programming, consultancy and related activities
68	กิจกรรมอสังหาริมทรัพย์	956	9,610,352.2	4,478,209.0	285,651.9	2,937.7	4,159,368.1	30,251.3	5,132,143.3	2,811,177.1	2,014,953.7	4,000.0	222,325.1	68,885.8	10,322.6	478.9	-	Real estate activities
69	กิจกรรมทางกฎหมายและการบัญชี	167	200,014.3	14,079.8	11,578.7	1,360.0	10.2	1,130.9	185,934.5	52,875.9	57,682.6	-	67,310.9	7,058.2	6.9	1,000.0	-	Legal and accounting activities
71	กิจกรรมด้านสถาปัตยกรรมและวิศวกรรม รวมถึงการทดสอบและ การวิเคราะห์ทางเทคนิค	28	62,401.8	6,623.1	1,023.1	5,000.0	600.0	-	55,778.7	19,813.5	19,670.1	8,688.1	4,704.8	1,429.4	1,472.7	-	-	Architectural and engineering activities; technical testing and analysis
73	การโฆษณาและการวิจัยตลาด	126	85,061.7	20,957.7	14,235.7	2,657.2	4,048.3	16.4	64,103.9	20,450.5	7,423.1	15,473.5	11,931.7	8,055.2	770.0	-	-	Advertising and market research
74	กิจกรรมทางวิชาชีพ วิทยาศาสตร์ และเทคนิคอื่นๆ	179	248,222.8	24,149.3	17,353.6	324.3	5,636.6	834.7	224,073.5	80,141.7	61,833.2	47,498.0	19,033.6	7,745.0	7,822.0	-	-	Other professional, scientific and technical activities
77	กิจกรรมการให้เช่า	828	1,068,898.4	195,640.7	46,718.8	1,710.5	129,198.2	18,013.2	873,257.7	497,568.4	206,121.8	10,296.8	98,082.4	14,519.3	46,424.3	244.7	-	Rental and leasing activities
78	กิจกรรมการจ้างงาน	2	D	D	D	-	-	-	D	-	-	-	D	D	-	-	-	Employment activities
79	กิจกรรมของตัวแทนธุรกิจท่องเที่ยว การจัดงานที่หา การบริการสำรอง และกิจกรรมที่เกี่ยวข้อง	106	179,829.5	5,630.3	4,780.2	-	850.1	-	174,199.2	79,872.1	44,934.2	-	46,546.7	2,469.7	376.4	-	-	Travel agency, tour operator, reservation service and related activities
80	การบริการรักษาความปลอดภัยและการสืบสวน	19	29,401.0	17,245.8	10,459.8	291.5	2,711.9	3,782.7	11,695.5	2,600.0	3,114.5	-	4,260.0	1,506.0	215.0	-	459.7	Security and investigation activities
81	กิจกรรมการบริการสำหรับอาคารและภูมิทัศน์	20	34,208.8	16,908.8	6,690.7	7,171.4	2,446.7	600.0	17,299.9	1,914.3	6,490.1	128.6	7,180.0	510.3	1,076.7	-	-	Services to buildings and landscape activities
82	การบริหารด้านการบริหารและสนับสนุนการดำเนินงานของสำนักงาน และกิจกรรมอื่นๆ ที่สนับสนุนทางธุรกิจ	679	691,722.5	82,376.3	68,255.0	2,167.8	11,953.4	-	609,346.2	234,750.4	158,689.1	23,770.4	156,182.0	21,409.7	14,492.3	52.3	-	Office administrative, office support and other business support activities
90	กิจกรรมการสร้างสรรค์ศิลปะและความบันเทิง	204	172,311.7	5,348.1	3,869.8	-	1.2	1,477.1	166,963.5	59,114.7	26,576.6	-	46,716.1	4,453.9	28,318.4	1,783.9	-	Creative, arts and entertainment activities
92	กิจกรรมการพนันและการเสี่ยงโชค	13	9,841.9	3,556.8	3,456.1	-	100.7	-	6,285.1	2,585.8	1,872.2	-	1,471.5	148.6	207.1	-	-	Gambling and betting activities
93	กิจกรรมด้านการกีฬา ความบันเทิง และการนันทนาการ	406	354,565.8	39,821.4	14,699.3	-	25,122.1	-	314,744.4	116,418.5	133,844.4	1,242.4	13,637.2	35,060.1	12,229.0	2,312.9	-	Sports activities and amusement and recreation activities
95	การซ่อมคอมพิวเตอร์และของใช้ส่วนบุคคลและของใช้ในชีวิตประจำวัน	1,038	1,102,741.6	168,331.2	154,350.8	3,672.5	10,208.0	100.0	934,410.3	416,362.3	328,369.1	6,214.8	141,770.0	13,299.7	28,172.0	222.5	-	Repair of computers and personal and household goods
96	กิจกรรมบริการส่วนบุคคลอื่นๆ	4,832	2,105,662.5	92,402.0	71,929.4	122.2	18,618.8	1,731.5	2,012,078.2	968,096.0	738,739.6	41,318.2	152,083.1	33,771.8	78,055.2	14.2	1,182.3	Other personal service activities

หมายเหตุ : D หมายถึง ตัวเลขที่ไม่เปิดเผย

Note : D means disclosure prohibited.

ที่มา : สำมะโนธุรกิจและอุตสาหกรรม พ.ศ. 2555 (ธุรกิจทางการค้าและธุรกิจทางการบริการ) จังหวัด นครศรีธรรมราช สำนักงานสถิติแห่งชาติ กระทรวงเทคโนโลยีสารสนเทศและการสื่อสาร

Source : The 2012 Business and Industrial Census (Trade and Services Industry) Nakhon Si Thammarat Province, National Statistical Office, Ministry of Information and Communication Technology

TABLE 8 BOOK VALUE OF ASSETS OF BUSINESS ESTABLISHMENTS ON DECEMBER 31, 2011 BY DIVISION OF BUSINESS INDUSTRY

(พันบาท In Thousand Baht)

รหัส Code	หมวดย่อยธุรกิจ	จำนวน สถาน- ประกอบกร Number of establishments	มูลค่าตามบัญชีของสินทรัพย์ปลายงวด Book value of assets on Dec. 31, 2011																Division of business industry
			สินทรัพย์หมุนเวียน Current assets								สินทรัพย์ถาวร Net fixed assets								
			รวมทั้งสิ้น Total	รวม Total	เงินสด Cash	ลูกหนี้การค้า (สุทธิ) Accounts receivable (net)	สินค้าคงเหลือ (สุทธิ) Stock or inventories (net)	สินทรัพย์ หมุนเวียนอื่นๆ Other current assets	รวม Total	ที่ดิน Land	อาคารและ สิ่งก่อสร้าง Building and construction	เครื่องจักร Machinery	ยานพาหนะ Vehicles	เครื่องใช้ สำนักงาน Office appliances	เครื่องมือ อื่นๆ Other Equipment	สินทรัพย์ ถาวรอื่น ๆ Other fixed assets	Other assets		
	รวม	45,674	82,076,320.2	30,889,544.6	12,264,579.3	2,510,036.3	13,711,156.0	2,403,773.0	50,890,699.8	23,668,351.2	16,891,416.0	971,434.0	6,545,663.5	1,400,920.6	1,321,289.4	91,625.0	296,075.8	Total	
45	การขายส่งและการขายปลีก การซ่อมยานยนต์และจักรยานยนต์	4,099	10,251,021.6	4,113,561.9	1,068,053.0	1,305,441.7	1,520,159.4	219,907.9	5,988,570.1	2,779,589.5	1,948,976.2	336,907.3	633,446.0	85,458.4	198,435.1	5,757.6	148,889.6	Wholesale and retail trade; repair of motor vehicles and motorcycles	
46	การขายส่ง (ยกเว้นยานยนต์และจักรยานยนต์)	2,804	12,791,786.4	7,607,033.3	3,312,735.5	518,121.1	2,770,072.8	1,006,104.0	5,102,676.3	1,896,258.4	1,502,646.9	176,184.4	1,241,298.3	161,436.9	75,679.6	49,171.8	82,076.8	Wholesale trade (except of motor vehicles and motorcycles)	
47	การขายปลีก (ยกเว้นยานยนต์และจักรยานยนต์)	22,502	32,552,363.0	12,192,977.8	5,432,107.9	595,006.7	5,109,115.0	1,056,748.1	20,307,483.9	9,277,734.9	7,063,814.3	188,338.7	3,066,536.9	465,756.0	233,559.9	11,743.1	51,901.3	Retail trade (except of motor vehicles and motorcycles)	
55	ที่พักแรม	247	3,080,206.0	184,610.7	117,896.2	51,048.0	3,312.2	12,354.3	2,887,554.1	1,393,161.2	1,309,725.6	1,803.1	64,913.8	90,655.0	27,295.5	-	8,041.2	Accommodation	
56	การบริการอาหารและเครื่องดื่ม	6,393	7,369,032.0	1,562,303.0	1,490,562.0	5,519.5	27,589.0	38,632.5	5,804,528.2	2,677,449.8	1,461,540.9	68,044.0	613,752.0	388,525.3	575,995.4	19,220.8	2,200.8	Food and beverage service activities	
59	การผลิตภาพยนตร์ วิทยุ โทรทัศน์ และรายการโทรทัศน์ การบันทึกเสียงลงบนสื่อ และการจัดพิมพ์จำหน่ายหรือเผยแพร่ดนตรี	5	132,409.0	16,685.0	16,585.0	-	100.0	-	115,724.0	28,000.0	30,450.0	46,700.0	4,075.0	3,357.0	3,142.0	-	-	Motion picture, video and television programme production, sound recording and music publishing activities	
60	การจัดส่งรายการและการแพร่ภาพกระจายเสียง	19	58,941.9	12,723.4	11,816.7	132.2	774.5	-	46,218.5	28,735.7	6,805.0	-	5,591.1	1,965.0	3,121.6	-	-	Programming and broadcasting activities	
62	การจัดทำโปรแกรมคอมพิวเตอร์ การให้คำปรึกษาเกี่ยวกับคอมพิวเตอร์ และกิจกรรมที่เกี่ยวข้อง	2	D	D	D	D	-	D	D	D	D	D	D	D	D	-	-	Computer programming, consultancy and related activities	
68	กิจกรรมอสังหาริมทรัพย์	956	9,595,719.0	4,439,013.9	332,878.8	3,278.0	4,073,673.8	29,183.3	5,156,705.1	2,994,192.3	1,855,845.8	3,010.0	230,005.9	64,321.5	8,850.7	478.9	-	Real estate activities	
69	กิจกรรมทางกฎหมายและบัญชี	167	196,392.5	20,827.4	18,564.2	1,225.7	10.2	1,027.3	175,565.1	54,291.9	54,993.1	-	59,504.8	5,913.6	61.7	800.0	-	Legal and accounting activities	
71	กิจกรรมด้านสถาปัตยกรรมและวิศวกรรม รวมถึงการทดสอบและการวิเคราะห์ทางเทคนิค	28	57,587.0	6,638.0	1,038.0	5,000.0	600.0	-	50,949.0	20,140.2	16,940.1	7,530.8	3,831.4	1,219.0	1,287.5	-	-	Architectural and engineering activities; technical testing and analysis	
73	การโฆษณาและการวิจัยตลาด	126	81,330.5	20,425.5	14,896.4	2,032.9	3,479.7	16.4	60,904.9	20,510.8	6,813.6	13,329.8	12,301.2	7,313.9	635.7	-	-	Advertising and market research	
74	กิจกรรมทางวิชาชีพ วิทยาศาสตร์ และเทคนิคอื่นๆ	179	247,893.3	26,123.4	19,888.5	334.3	5,063.4	837.2	221,769.9	83,974.4	51,726.4	53,917.3	18,683.5	7,215.5	6,252.7	-	-	Other professional, scientific and technical activities	
77	กิจกรรมการให้เช่า	828	1,036,398.0	187,091.7	35,475.6	1,357.8	126,961.8	23,296.5	849,306.3	504,968.9	192,240.5	9,540.4	87,812.0	13,836.1	40,663.6	244.7	-	Rental and leasing activities	
78	กิจกรรมการจ้างงาน	2	D	D	D	-	-	-	D	-	-	-	D	D	-	-	-	Employment activities	
79	กิจกรรมของตัวแทนธุรกิจท่องเที่ยว การจัดงาน การบริการสำรอง และกิจกรรมที่เกี่ยวข้อง	106	184,771.7	6,157.3	5,307.2	-	850.1	-	178,614.4	90,222.8	45,436.9	-	39,617.1	3,034.9	302.8	-	-	Travel agency, tour operator, reservation service and related activities	
80	การบริการรักษาความปลอดภัยและการสืบสวน	19	25,402.3	12,421.9	4,261.5	1,549.1	2,289.7	4,321.6	10,999.6	2,600.0	2,938.7	-	3,900.0	1,353.3	207.6	-	1,980.8	Security and investigation activities	
81	กิจกรรมการบริการสำหรับอาคารและภูมิทัศน์	20	33,260.6	18,609.4	6,721.8	9,085.7	2,219.8	582.1	14,651.3	1,991.4	6,125.5	109.3	5,076.3	463.0	885.8	-	-	Services to buildings and landscape activities	
82	การบริหารด้านการบริหารและสนับสนุนการดำเนินงานของสำนักงาน และกิจกรรมอื่นๆ ที่สนับสนุนทางธุรกิจ	679	666,504.7	97,247.5	80,787.0	2,903.3	13,557.3	-	569,257.1	237,581.5	147,880.9	20,199.7	132,316.4	18,201.5	13,033.6	43.6	-	Office administrative, office support and other business support activities	
90	กิจกรรมการสร้างสื่อบันเทิงและความบันเทิง	204	164,815.2	7,873.8	5,570.5	-	794.0	1,509.3	156,941.4	59,473.5	25,276.1	-	40,410.3	4,452.9	25,544.7	1,783.9	-	Creative, arts and entertainment activities	
92	กิจกรรมการพนันและการเสี่ยงโชค	13	10,004.8	4,236.8	4,170.4	-	66.4	-	5,768.0	2,585.8	1,610.2	-	1,264.3	134.9	172.9	-	-	Gambling and betting activities	
93	กิจกรรมด้านการศึกษา ความบันเทิง และการนันทนาการ	406	342,724.7	38,871.7	13,726.7	-	25,145.0	-	303,853.0	122,115.1	124,195.4	1,131.7	11,854.2	31,968.3	10,423.6	2,164.6	-	Sports activities and amusement and recreation activities	
95	การซ่อมคอมพิวเตอร์และของใช้ส่วนบุคคลและของใช้ในครัวเรือน	1,038	1,104,884.2	202,731.1	192,369.6	2,890.2	7,363.3	108.0	902,153.2	422,474.2	310,132.4	5,034.3	126,536.3	11,658.9	26,115.4	201.7	-	Repair of computers and personal and household goods	
96	กิจกรรมบริการส่วนบุคคลอื่นๆ	4,832	2,075,990.7	98,547.0	78,881.1	142.6	17,958.6	1,564.6	1,976,458.4	970,298.9	722,501.5	39,653.3	142,153.2	32,315.3	69,522.0	14.2	985.3	Other personal service activities	

หมายเหตุ : D หมายถึง ค่าเลขที่ไม่เปิดเผย

Note : D means disclosure prohibited.

ที่มา : สำมะโนธุรกิจและอุตสาหกรรม พ.ศ. 2555 (ธุรกิจทางการค้าและธุรกิจบริการ) จังหวัด นครศรีธรรมราช สำนักงานสถิติแห่งชาติ กระทรวงเทคโนโลยีสารสนเทศและการสื่อสาร

Source : The 2012 Business and Industrial Census (Trade and Services Industry) Nakhon Si Thammarat Province, National Statistical Office, Ministry of Information and Communication Technology.

ตาราง 9 มูลค่าสินทรัพย์ถาวรของสถานประกอบการธุรกิจที่เปลี่ยนแปลงระหว่าง มกราคม - ธันวาคม 2554 จำแนกตามหมวดอุตสาหกรรม

TABLE 9 VALUE OF CHANGED FIXED ASSETS OF BUSSINESS ESTABLISHMENTS DURING JANUARY - DECEMBER, 2011 BY DIVISION OF BUSINESS INDUSTRY

(พันบาท In Thousand Baht)

รหัส Code	หมวดอุตสาหกรรม Division of business industry	จำนวน สถาน- ประกอบการ Number of establishments	มูลค่าสินทรัพย์ ถาวรที่ซื้อหรือ ผลิตขึ้นเอง Value of new or cost producing of fixed assets	มูลค่าสินทรัพย์ ถาวรที่ขาย Value of disposal of fixed assets	ค่าโอน กรรมสิทธิ์ Ownership transfer fee	
	รวม	45,674	1,408,150.0	365,100.5	20,542.5	Total
45	การขายส่งและการขายปลีก การซ่อมยานยนต์และจักรยานยนต์	4,099	56,119.4	26,159.6	4,665.4	Wholesale and retail trade; repair of motor vehicles and motorcycles
46	การขายส่ง (ยกเว้นยานยนต์และจักรยานยนต์)	2,804	289,149.4	6,000.0	-	Wholesale trade (except of motor vehicles and motorcycles)
47	การขายปลีก (ยกเว้นยานยนต์และจักรยานยนต์)	22,502	451,323.9	63,840.7	77.7	Retail trade (except of motor vehicles and motorcycles)
55	ที่พักแรม	247	7,651.4	2,364.6	-	Accommodation
56	การบริการอาหารและเครื่องดื่ม	6,393	203,069.9	7,688.3	-	Food and beverage service activities
59	การผลิตภาพยนตร์ วิทยุทัศน์ และรายการ โทรทัศน์ การบันทึกเสียงลงบนสื่อ และการจัดพิมพ์จำหน่ายหรือเผยแพร่ดนตรี	5	4,575.0	-	15.0	Motion picture, video and television programme production, sound recording and music publishing activities
60	การจัดส่งรายการและการแพร่ภาพกระจายเสียง	19	1,150.0	-	9.4	Programming and broadcasting activities
62	การจัดทำโปรแกรมคอมพิวเตอร์ การให้คำปรึกษาเกี่ยวกับคอมพิวเตอร์ และกิจกรรมที่เกี่ยวข้อง	2	-	-	-	Computer programming, consultancy and related activities
68	กิจกรรมอสังหาริมทรัพย์	956	223,089.5	142,500.0	15,675.0	Real estate activities
69	กิจกรรมทางกฎหมายและการบัญชี จัดการ	167	4,004.9	-	-	Legal and accounting activities
71	กิจกรรมด้านสถาปัตยกรรมและวิศวกรรม รวมถึงการทดสอบและการวิเคราะห์ทางเทคนิค	28	-	-	-	Architectural and engineering activities; technical testing and analysis
73	การโฆษณาและการวิจัยตลาด	126	5,875.8	153.4	-	Advertising and market research
74	กิจกรรมทางวิชาชีพ วิทยาศาสตร์ และเทคนิคอื่นๆ	179	14,818.4	150.0	-	Other professional, scientific and technical activities
77	กิจกรรมการให้เช่า	828	11,385.5	7,725.0	100.0	Rental and leasing activities
78	กิจกรรมการจ้างงาน	2	-	-	-	Employment activities
79	กิจกรรมของตัวแทนธุรกิจท่องเที่ยว การจัดทำเที่ยว การบริการสำรอง และกิจกรรมที่เกี่ยวข้อง	106	14,000.0	-	-	Travel agency, tour operator, reservation service and related activities
80	การบริการรักษาความปลอดภัยและการสืบสวน	19	340.0	-	-	Security and investigation activities
81	กิจกรรมการบริการสำหรับอาคารและภูมิทัศน์	20	5.1	-	-	Services to buildings and landscape activities
82	การบริหารด้านการบริหารและสนับสนุนการดำเนินงานของสำนักงาน และกิจกรรมอื่นๆ ที่สนับสนุนทางธุรกิจ	679	39,829.1	-	-	Office administrative, office support and other business support activities
90	กิจกรรมการสร้างสรรค์ศิลปะและความบันเทิง	204	1,782.3	270.0	-	Creative, arts and entertainment activities
92	กิจกรรมการพนันและการเสี่ยงโชค	13	-	-	-	Gambling and betting activities
93	กิจกรรมด้านการกีฬา ความบันเทิง และการนันทนาการ	406	1,821.5	-	-	Sports activities and amusement and recreation activities
95	การซ่อมคอมพิวเตอร์และของใช้ส่วนบุคคลและของใช้ในครัวเรือน	1,038	51,917.1	78,795.4	-	Repair of computers and personal and household goods
96	กิจกรรมบริการส่วนบุคคลอื่นๆ	4,832	26,241.7	29,453.5	-	Other personal service activities

หมายเหตุ : D หมายถึง ตัวเลขที่ไม่เปิดเผย

Note : D means disclosure prohibited.

ที่มา : สำมะโนธุรกิจและอุตสาหกรรม พ.ศ. 2555 (ธุรกิจทางการค้าและธุรกิจทางการบริการ) จังหวัด นครศรีธรรมราช สำนักงานสถิติแห่งชาติ กระทรวงเทคโนโลยีสารสนเทศและการสื่อสาร

Source : The 2012 Business and Industrial Census (Trade and Services Industry) Nakhon Si Thammarat Province, National Statistical Office, Ministry of

ภาคผนวก

ภาคผนวก ก

ระเบียบวิธี

สำมะโนธุรกิจและอุตสาหกรรม พ.ศ. 2555 ธุรกิจการค้าและธุรกิจทางการบริการ

จังหวัดนครศรีธรรมราช

1. แผนการสุ่มตัวอย่าง

1.1 สถานประกอบการที่มีจำนวนคนทำงาน 1 – 10 คน

แผนการสุ่มตัวอย่างที่ใช้เป็นแบบ Stratified Systematic Sampling โดยมีประเภมาตรฐานอุตสาหกรรม (ประเทศไทย) ปี 2552 (Thailand Standard Industrial Classification: TSIC 2009) ในระดับกิจกรรมเป็นสตราตัม และสถานประกอบการเป็นหน่วยตัวอย่าง

1.1.1 การจัดสตราตัม

ประเภมาตรฐานอุตสาหกรรม (ประเทศไทย) ปี 2552 (Thailand Standard Industrial Classification: TSIC 2009) ในระดับกิจกรรมเป็นสตราตัม ซึ่งมีทั้งสิ้น 309 สตราตัม

1.1.2 การเลือกตัวอย่าง

ได้ทำการเลือกสถานประกอบการตัวอย่างในแต่ละสตราตัม ด้วยวิธีการสุ่มแบบมีระบบ อย่างอิสระต่อกัน ได้จำนวนสถานประกอบการตัวอย่างทั้งสิ้น 2,454 แห่ง จากทั้งสิ้น 45,246 แห่ง

1.2 สถานประกอบการที่มีจำนวนคนทำงานตั้งแต่ 11 คนขึ้นไป

กำหนดให้ทุกสถานประกอบการเป็นหน่วยตัวอย่าง โดยให้ทำการเจนนับสถานประกอบการทุกแห่ง จำนวนทั้งสิ้น 612 แห่ง

สรุป จำนวนสถานประกอบการที่ต้องเจนนับมีทั้งสิ้น 3,066 แห่ง

2. วิธีการประมาณผล

2.1 การประมาณผลระดับจังหวัด

การเสนอผลการสำรวจ ได้เสนอผลในระดับจังหวัด โดยจำแนกตามการประกอบกิจกรรมทางเศรษฐกิจตามการจัดประเภทมาตรฐานอุตสาหกรรมประเทศไทย ปี 2552 (Thailand Standard Industrial Classification: TSIC-2009) ในระดับหมวดย่อย และขนาดของสถานประกอบการ (วัดด้วยจำนวนคนทำงาน) ออกเป็น 6 ขนาด ดังนี้

ขนาดของสถานประกอบการ	1	2	3	4	5	6
จำนวนคนทำงาน	1 – 15	16 – 25	26 – 30	31 – 50	51 – 200	> 200

ในการประมาณค่า กำหนดให้

$q = 1, 2, 3, \dots, n_{jklmp}$ (สถานประกอบการตัวอย่าง)

$p = 1, 2, 3, \dots, 12$ (ขนาดของสถานประกอบการ)

$m = 1, 2, 3, \dots, 309$ (กิจกรรม)

$l = 1, 2, 3, \dots, 124$ (หมู่ย่อย)

$k = 1, 2, 3, \dots, 75$ (หมู่ใหญ่)

$j = 1, 2, 3, \dots, 27$ (หมวดย่อย)

2.2 การประมาณผลสำหรับสถานประกอบการที่มีจำนวนคนทำงาน 1 – 10 คน

- 1) สูตรการประมาณค่ายอดรวมของลักษณะที่ต้องการศึกษา X สำหรับสถานประกอบการที่มี จำนวนคนทำงาน 1 – 10 คน หมวดย่อย j คือ

$$\hat{X}'_j = \sum_{k=1}^{75} \sum_{l=1}^{124} \sum_{m=1}^{309} \hat{X}'_{jklm} \dots \dots \dots (1)$$

โดยที่

\hat{X}'_{jklm} คือ ค่าประมาณยอดรวมของลักษณะที่ต้องการศึกษา X สำหรับสถานประกอบการที่มีคนทำงาน 1 – 10 คน กิจกรรม m หมู่ย่อย l หมู่ใหญ่ k หมวดย่อย j ซึ่ง

$$\hat{X}'_{jklm} = w'_{jklm} \sum_{p=1}^2 \sum_{q=1}^{n_{jklmp}} X_{jklmpq}$$

X_{jklmpq} คือ ค่าของลักษณะที่ต้องการศึกษา X ของสถานประกอบการตัวอย่าง q ขนาดของสถานประกอบการ p กิจกรรม m หมู่ย่อย l หมู่ใหญ่ k หมวดย่อย j

w'_{jklm} คือ ค่าถ่วงน้ำหนักสำหรับสถานประกอบการที่มีคนทำงาน 1 – 10 คน กิจกรรม m หมู่ย่อย l หมู่ใหญ่ k หมวดย่อย j ซึ่ง

$$w'_{jklm} = \frac{N'_{jklm}}{n'_{jklm}}$$

N'_{jklm} คือ จำนวนสถานประกอบการทั้งสิ้น สำหรับสถานประกอบการที่มีคนทำงาน 1 – 10 คน กิจกรรม m หมู่ย่อย l หมู่ใหญ่ k หมวดย่อย j

n'_{jklm} คือ จำนวนสถานประกอบการตัวอย่างที่เจงนับได้ทั้งสิ้น สำหรับสถานประกอบการที่มีคนทำงาน 1 – 10 คน กิจกรรม m หมู่ย่อย l หมู่ใหญ่ k หมวดย่อย j

2.3 การประมาณผลสำหรับสถานประกอบการที่มีจำนวนคนทำงาน 11 คนขึ้นไป

1) สูตรการประมาณค่ายอดรวมของลักษณะที่ต้องการศึกษา X สำหรับสถานประกอบการที่มีจำนวนคนทำงานตั้งแต่ 11 คนขึ้นไป ($p = 3, 4, 5, \dots, 12$) หมวดย่อย j คือ

$$\hat{X}_{jp} = \sum_{k=1}^{75} \sum_{l=1}^{124} \sum_{m=1}^{309} \hat{X}_{jklmp} \dots\dots\dots (2)$$

โดยที่

\hat{X}_{jklmp} คือ ค่าประมาณยอดรวมของลักษณะที่ต้องการศึกษา X สำหรับสถานประกอบการที่มีขนาดของสถานประกอบการ p กิจกรรม m หมู่ย่อย l หมู่ใหญ่ k หมวดย่อย j ซึ่ง

$$\hat{X}_{jklmp} = \frac{N_{jklmp}}{N'_{jklmp}} \sum_{q=1}^{n_{jklmp}} X_{jklmpq}$$

X_{jklmpq} คือ ค่าของลักษณะที่ต้องการศึกษา X ของสถานประกอบการตัวอย่าง q ขนาดของสถานประกอบการ p กิจกรรม m หมู่ย่อย l หมู่ใหญ่ k หมวดย่อย j

N_{jklmp} คือ จำนวนสถานประกอบการทั้งสิ้น สำหรับสถานประกอบการที่มีขนาดของสถานประกอบการ p กิจกรรม m หมู่ย่อย l หมู่ใหญ่ k หมวดย่อย j

N'_{jklmp} คือ จำนวนสถานประกอบการที่เจงนับได้ทั้งสิ้น สำหรับสถานประกอบการที่มีขนาดของสถานประกอบการ p กิจกรรม m หมู่ย่อย l หมู่ใหญ่ k หมวดย่อย j

2.4 การประมาณค่าสัมประสิทธิ์ความแปรผันของค่าประมาณยอดรวม

1) สูตรการประมาณค่าความแปรปรวนของค่าประมาณยอดรวมของลักษณะที่ต้องการศึกษา

X สำหรับสถานประกอบการที่มีจำนวนคนทำงาน 1 – 10 คนขึ้นไป หมวดย่อย j คือ

$$\hat{V}(\hat{X}'_{jklm}) = N_{jklm}(N_{jklm} - n_{jklm}) \frac{s_{jklm}^2}{n_{jklm}}$$

โดยที่

$$s_{jklm}^2 = \frac{1}{n_{jklm} - 1} \left[\sum_{q=1}^{n_{jklm}} x_{jklmq}^2 - \frac{\left(\sum_{q=1}^{n_{jklm}} x_{jklmq} \right)^2}{n_{jklm}} \right]$$

2) สูตรการประมาณค่าสัมประสิทธิ์ความแปรผันของค่าประมาณยอดรวมของลักษณะที่

ต้องการศึกษา X สำหรับสถานประกอบการที่มีจำนวนคนทำงาน 1 – 10 คน หมวดย่อย j คือ

$$C.V. \cdot j = \frac{\sqrt{\sum_{k=1}^{75} \sum_{l=1}^{124} \sum_{m=1}^{309} \hat{V}(\hat{X}'_{jklm})}}{\sum_{k=1}^{75} \sum_{l=1}^{124} \sum_{m=1}^{309} \hat{X}'_{jklm}}$$

3 วิธีการเก็บรวบรวมข้อมูล

การเก็บรวบรวมข้อมูลใช้วิธีส่งเจ้าหน้าที่ ซึ่งเป็นข้าราชการและลูกจ้างของสำนักงานสถิติแห่งชาติออกไปทำการสัมภาษณ์เจ้าของผู้ประกอบการหรือผู้ที่ได้รับมอบหมายให้ตอบข้อมูลของสถานประกอบการธุรกิจซึ่งตกเป็นตัวอย่าง ในระหว่าง เดือน พฤษภาคม-สิงหาคม 2555

4 ความคลาดเคลื่อนของข้อมูล

ข้อมูลที่น่าเสนอไว้ในรายงานฉบับนี้ อาจจะมีคลาดเคลื่อนอยู่บ้างคลาดเคลื่อนดังกล่าวเป็นความคลาดเคลื่อนจากการเลือกตัวอย่าง (Sampling error) และคลาดเคลื่อนที่เกิดจากสาเหตุอื่น (Non-Sampling error) เช่น ผู้ตอบไม่ให้ข้อมูลตามความเป็นจริง ข้อมูลในแบบสอบถามไม่ครบถ้วน การลงรหัสผิดพลาดหรือการบันทึกข้อมูลผิดพลาด เป็นต้น อย่างไรก็ตาม สำนักงานสถิติแห่งชาติได้พยายามควบคุมให้ข้อมูลมีความคลาดเคลื่อนน้อยที่สุด จึงขอให้ผู้ใช้ข้อมูลใช้ข้อมูลด้วยความระมัดระวังตามสมควร

5 การปิดตัวเลข

ผลรวมของแต่ละจำนวนอาจไม่เท่ากับยอดรวมทั้งนี้เนื่องจากการปิดเศษ

ตาราง ค่า c.v. ของจำนวนคนทำงาน ลูกจ้าง ค่าตอบแทนแรงงาน รายได้จากการทำงาน และค่าใช้จ่ายขั้นกลาง จำแนกตามหมวดย่อยธุรกิจ สำหรับขนาดของสถานประกอบการ 1-10 คน

TABLE c.v. OF NUMBER OF PERSONS ENGAGED, EMPLOYEES, REMUNERATION, INCOME AND INTERMEDIATE CONSUMPTION BY DIVISION OF BUSINESS INDUSTRY FOR ESTABLISHMENTS WITH 1-10 PERSONS ENGAGED

รหัส Code	หมวดย่อยธุรกิจ	คนทำงาน Number of persons engaged	ลูกจ้าง Employees	ค่าตอบแทนแรงงาน Remuneration	รายได้ จากการดำเนินงาน Income	ค่าใช้จ่าย ขั้นกลาง Intermediate consumption	Division of business industry
	รวม	0.0402	0.0837	0.0937	0.0763	0.0884	Total
45	การขายส่งและการขายปลีก การซ่อมยานยนต์และจักรยานยนต์	0.0594	0.1166	0.1436	0.1234	0.1393	Wholesale and retail trade; repair of motor vehicles and motorcycles
46	การขายส่ง (ยกเว้นยานยนต์และจักรยานยนต์)	0.0494	0.1034	0.1049	0.1454	0.1643	Wholesale trade (except of motor vehicles and motorcycles)
47	การขายปลีก (ยกเว้นยานยนต์และจักรยานยนต์)	0.0744	0.1929	0.2274	0.1287	0.1439	Retail trade (except of motor vehicles and motorcycles)
55	ที่พักแรม	0.1042	0.174	0.1927	0.2118	0.2898	Accommodation
56	การบริการอาหารและเครื่องดื่ม	0.0963	0.1657	0.1707	0.1436	0.1647	Food and beverage service activities
59	การผลิตภาพยนตร์ วีดิทัศน์ และรายการโทรทัศน์ การบันทึกเสียงลงบนสื่อ และการจัดพิมพ์จำหน่ายหรือเผยแพร่ดนตรี	0.0912	**	**	0.2749	0.0404	Motion picture, video and television programme production, sound recording and music publishing activities
60	การจัดผังรายการและการแพร่ภาพกระจายเสียง	0.1109	0.1851	0.1821	0.2226	0.29	Programming and broadcasting activities
62	การจัดทำโปรแกรมคอมพิวเตอร์ การให้คำปรึกษากับคอมพิวเตอร์ และกิจกรรมที่เกี่ยวข้อง	*	*	*	*	*	Computer programming, consultancy and related activities
68	กิจกรรมอสังหาริมทรัพย์	0.0745	0.2729	0.2539	0.2588	0.2807	Real estate activities
69	กิจกรรมทางกฎหมายและการบัญชี	0.1574	0.2469	0.2801	0.18	0.2782	Legal and accounting activities
71	กิจกรรมด้านสถาปัตยกรรมและวิศวกรรม รวมถึงการทดสอบและการวิเคราะห์ทางเทคนิค	0.0797	0.1564	0.1873	0.0923	0.089	Architectural and engineering activities; technical testing and analysis
73	การโฆษณาและการวิจัยตลาด	0.1422	**	**	0.2534	0.2531	Advertising and market research
74	กิจกรรมทางวิชาชีพ วิทยาศาสตร์ และเทคนิคอื่นๆ	0.1221	**	**	0.2181	0.1985	Other professional, scientific and technical activities
77	กิจกรรมการให้เช่า	0.0937	0.2848	**	0.1546	0.1785	Rental and leasing activities
78	กิจกรรมการจ้างงาน	*	*	*	*	*	Employment activities
79	กิจกรรมของตัวแทนธุรกิจท่องเที่ยว การจัดนำเที่ยว การบริการสำรอง และกิจกรรมที่เกี่ยวข้อง	0.1613	**	**	0.2671	**	Travel agency, tour operator, reservation service and related activities
80	การบริการรักษาความปลอดภัยและการสืบสวน	0.1106	0.1183	0.1353	0.2428	0.2573	Security and investigation activities
81	กิจกรรมการบริการสำหรับอาคารและภูมิทัศน์	0.1196	0.1826	0.2484	**	**	Services to buildings and landscape activities
82	การบริการด้านการบริหารและสนับสนุนการดำเนินงานของสำนักงาน และกิจกรรมอื่นๆ ที่สนับสนุนทางธุรกิจ	0.0758	0.2728	0.276	0.136	0.1777	Office administrative, office support and other business support activities
90	กิจกรรมการสร้างสรรค์ศิลปะและความบันเทิง	0.0935	0.1135	0.2419	0.2626	**	Creative, arts and entertainment activities
92	กิจกรรมการพนันและการเสี่ยงโชค	0.0662	-	-	0.1307	0.1382	Gambling and betting activities
93	กิจกรรมด้านการศึกษา ความบันเทิง และการนันทนาการ	0.1441	**	**	0.143	0.1106	Sports activities and amusement and recreation activities
95	การซ่อมคอมพิวเตอร์และของใช้ส่วนบุคคลและของใช้ในครัวเรือน	0.0843	0.2778	0.2717	0.2603	**	Repair of computers and personal and household goods
96	กิจกรรมบริการส่วนบุคคลอื่นๆ	0.0698	**	**	0.1052	0.1555	Other personal service activities

หมายเหตุ : 1. * หมายถึง ไม่สามารถประมาณค่าได้

: 2. ** หมายถึง ค่า c.v. มีค่าสูง

Note : 1. * means This value cannot be estimated.

: 2. ** means This value is not acceptable.

ที่มา : สำมะโนธุรกิจและอุตสาหกรรม พ.ศ. 2555 (ธุรกิจทางการค้าและธุรกิจทางการบริการ) จังหวัดนครศรีธรรมราช สำนักงานสถิติแห่งชาติ กระทรวงเทคโนโลยีสารสนเทศและการสื่อสาร

Source : The 2012 Business and Industrial Census (Trade and Services Industry) nakhonsithammarat Province, National Statistical Office, Ministry of Information and Communication Technology.

ภาคผนวก ข

คำนิยาม

แนวคิดและคำนิยาม

1. สถานประกอบการธุรกิจทางการค้าและธุรกิจทางการบริการ

หมายถึง สถานประกอบการที่ดำเนินกิจการหลักเกี่ยวกับการขายส่ง ขายปลีกสินค้า ขายอาหาร ที่เตรียมไว้สำหรับบริโภคและการอำนวยความสะดวกในเรื่องที่พักอาศัย รวมทั้งการดำเนินกิจการเกี่ยวกับการให้เช่า และการจัดการด้านอสังหาริมทรัพย์ บริการด้านธุรกิจและธุรกิจอื่น ๆ

2. การจัดจำแนกประเภทธุรกิจ

การจัดทำสำมะโนธุรกิจและอุตสาหกรรม พ.ศ. 2555 ได้จัดจำแนกสถานประกอบการ ที่ดำเนินกิจการเกี่ยวกับธุรกิจทางการค้าและธุรกิจทางการบริการ ตามการจัดประเภทมาตรฐานอุตสาหกรรมประเทศไทย ปี 2552 (Thailand Standard Industrial Classification: TSIC 2009) ซึ่งสถานประกอบการธุรกิจจัดอยู่ในประเภท G, I, J, L, M, N, R และ S

โครงสร้างรหัสประเภทธุรกิจ เป็นดังนี้

หมวดใหญ่ ได้แก่ กลุ่มอุตสาหกรรมที่ใหญ่ที่สุดซึ่งจัดประเภทอุตสาหกรรมที่มีลักษณะที่คล้ายกันเข้าไว้ในกลุ่มเดียวกันใช้แทนด้วยตัวอักษรภาษาอังกฤษ คือ หมวดใหญ่ G, I, J, L, M, N, R และ S ดังนี้

หมวดใหญ่ G : การขายส่ง และการขายปลีก การซ่อมยานยนต์และจักรยายนต์ (เฉพาะรหัส 45101-47991 ไม่รวมหมู่ใหญ่ 478 แผงลอย และกิจกรรม 47999 เร่ขายสินค้า)

หมวดใหญ่ I : ที่พักแรม และบริการด้านอาหาร (ไม่รวมกิจกรรม 56102 56103 56303 และ 56304)

หมวดใหญ่ J : ข้อมูลข่าวสารและการสื่อสาร (เฉพาะหมวดย่อย 59 60 62 และ 63)

หมวดใหญ่ L : กิจกรรมอสังหาริมทรัพย์ (เฉพาะรหัส 68101-68202)

หมวดใหญ่ M : กิจกรรมทางวิชาชีพ วิทยาศาสตร์ และเทคนิค (เฉพาะรหัส 69100-74909)

หมวดใหญ่ N : กิจกรรมการบริหาร และการบริการสนับสนุน (เฉพาะรหัส 77101-82990)

หมวดใหญ่ R : ศิลปะ ความบันเทิง และนันทนาการ (เฉพาะหมวดย่อย 90 92 และ 93)

หมวดใหญ่ S : กิจกรรมบริการด้านอื่น ๆ (เฉพาะรหัส 95110-96309)

หมวดย่อย ได้แก่ กลุ่มอุตสาหกรรมซึ่งแบ่งเป็นกลุ่มย่อยจากหมวดใหญ่ ใช้แทนด้วยเลขรหัส 2 ตัวแรก คือ ตั้งแต่รหัส 45-47 55-56 59-60 62-63 68 69-74 77-82 90 92-93 95-96 รวม 27 หมวดย่อย

หมู่ใหญ่ ได้แก่ กลุ่มอุตสาหกรรมซึ่งแบ่งเป็นกลุ่มย่อยจากหมวดย่อย ใช้แทนด้วยเลขรหัส 3 ตัวแรก คือ ตั้งแต่รหัส 451-454 461-469 471-479 551-559 561-563 591-592 601-602 620-639 681-682 691-692 701-702 711-749 771-799 801-803 811-829 900 920-932 951-952 961-963 รวม 75 หมู่ใหญ่

หมู่ย่อย ได้แก่ กลุ่มอุตสาหกรรมซึ่งแบ่งเป็นกลุ่มย่อยจากหมู่ใหญ่ ใช้แทนด้วยเลขรหัส 4 ตัวแรก คือตั้งแต่รหัส 4510-4540 4610-4690 4711-4799 5510-5590 5610-5630 5911-5920 6010-6020 6201-6399 6810-6820 6910-6920 7010-7020 7110-7490 7710-7990 8010-8030 8110-8299 9000 9200-9329 รวม 124 หมู่ย่อย

กิจกรรม ได้แก่ กลุ่มอุตสาหกรรมที่ย่อยที่สุดที่มีลักษณะคล้ายกัน ใช้แทนด้วยเลขรหัส 5 ตัว คือตั้งแต่รหัส 45101-45405 46101-46900 47111-47749 47911-47991 55101 55102 55103 55109 55200 55901 55909 56101 56210-56302 59111-59203 60101-60203 62011-63990 68101-68202 69100-74909 77101-82990 90001-90002 92001-93299 95110-96309 รวม 309 กิจกรรม

2.1 หมวดย่อย 45 การขายส่งและการขายปลีก การซ่อมแซมยานยนต์และรถจักรยานยนต์
ในหมวดย่อยนี้ ได้แก่

การดำเนินกิจกรรมทั้งหมด (ยกเว้นการผลิตและการให้เช่า) ที่เกี่ยวข้องกับยานยนต์และจักรยานยนต์ รวมถึงรถบรรทุก เช่น การขายส่ง และขายปลีกยานยนต์ รถจักรยานยนต์ทั้งใหม่และที่ใช้แล้ว รวมทั้งการบำรุงรักษาและการซ่อมแซม การขายอะไหล่ และชิ้นส่วนอุปกรณ์สำหรับยานยนต์และจักรยานยนต์ รวมทั้งการดำเนินกิจการที่เกี่ยวข้องกับตัวแทนขายส่งหรือขายปลีกยานยนต์ รวมถึงการล้างการขัดเงายานยนต์ อยู่ซ่อมรถยนต์ ฯลฯ

2.2 หมวดย่อย 46 การขายส่ง ในหมวดย่อยนี้ ได้แก่

การขายส่งที่ดำเนินงานด้วยตนเองหรือทำโดยได้รับค่าตอบแทนหรือตามสัญญาจ้าง (การขายเพื่อค่าคอมมิชชั่น/ค่านายหน้า) ซึ่งเกี่ยวกับการขายส่งภายในประเทศและระหว่างประเทศ (นำเข้า/ส่งออก)

การขายส่ง คือ การขายต่อ (การขายสินค้าที่ไม่มีการเปลี่ยนแปลงสภาพสินค้า) สินค้าใหม่และที่ใช้แล้วให้แก่ผู้ขายปลีก หรือการค้าแบบธุรกิจสู่ธุรกิจ เช่น ขายให้กับผู้ใช้ในงานอุตสาหกรรม พาณิชยกรรมสถาบัน หรือผู้ใช้งานในวิชาชีพ หรือขายต่อให้กับผู้ขายส่งรายอื่น ๆ หรือบุคคล/บริษัทที่ทำหน้าที่ตัวแทนหรือนายหน้า ซื้อขายสินค้า ประเภทของธุรกิจที่สำคัญ ได้แก่ พ่อค้าขายส่ง คือ ผู้ขายส่งที่ดำเนินกิจการซื้อและขายสินค้าของตนเอง เช่น พ่อค้าขายส่ง ผู้แทนจำหน่ายสินค้าอุตสาหกรรมผู้ส่งสินค้าออก ผู้นำเข้าสินค้า และการรวมกลุ่มสหกรณ์เพื่อซื้อสินค้า สาขาและสำนักงานขาย (ไม่ใช่ร้านค้าปลีก) ซึ่งมีหน่วยผลิตหรือเหมืองแร่ (ที่แยกตัวออกมาต่างหาก) เป็นผู้ควบคุมดูแลโดยมีวัตถุประสงค์เพื่อการจำหน่ายสินค้า และแทบจะไม่เคยส่งสินค้าเพื่อให้โรงงาน หรือแหล่งผลิตส่งสินค้าให้โดยตรง ทั้งนี้รวมถึงนายหน้าซื้อขายสินค้า การขายเพื่อนายหน้าและตัวแทนจำหน่าย และกลุ่มผู้ประกอบการ ผู้ซื้อและกลุ่มสหกรณ์ซึ่งดำเนินการเกี่ยวกับการจำหน่ายผลิตภัณฑ์เกษตรออกสู่ตลาด ผู้ขายส่งมักทำการรวบรวมสินค้าในปริมาณมากมาคัดแยกขนาดและคัดคุณภาพสินค้า นำสินค้ามาจัดแบ่งและทำการบรรจุหีบห่อใหม่เพื่อจำหน่ายต่อ เช่น ร้านขายยาที่ดำเนินกิจกรรมเก็บสินค้าแช่เย็น จัดส่ง และจัดวางสินค้า ทำการส่งเสริมการขายให้แก่ลูกค้าและออกแบบฉลาก

2.3 หมวดย่อย 47 การขายปลีก (ไม่รวม หมู่ใหญ่ 478 แผงลอยและกิจกรรม 47999 เร่ขายสินค้า)
ในหมวดย่อยนี้ ได้แก่

การนำสินค้าใหม่และสินค้าใช้แล้วมาขายต่อให้แก่ประชาชนทั่วไป (สินค้าที่นำมาขายไม่มีการเปลี่ยนแปลงสภาพ) เพื่อการบริโภคหรือใช้ประโยชน์ส่วนบุคคลหรือครัวเรือน โดยขายสินค้าผ่านทางช่องทางการจำหน่ายต่าง ๆ เช่น ร้านค้า ห้างสรรพสินค้า การส่งสินค้าทางไปรษณีย์ สหกรณ์ผู้บริโภค ฯลฯ

2.4 หมวดย่อย 55 ที่พักแรม ในหมวดย่อยนี้ ได้แก่

การให้บริการที่พักระยะสั้นแก่นักเดินทางและนักท่องเที่ยว รวมถึงการบริการที่พักระยะยาว สำหรับนักเรียน/นักศึกษา พนักงาน และบุคคลอื่นที่คล้ายกัน ซึ่งบางแห่งอาจให้บริการเฉพาะที่พักขณะที่บางแห่งให้บริการทั้งที่พัก อาหาร และ/หรือสิ่งอำนวยความสะดวกเพื่อการนันทนาการ เช่น โรงแรม โมเต็ล หอพัก ห้องพักภายในบ้าน เกสต์เฮาส์ที่พักแรมเยาวชนที่พักชั่วคราว เป็นต้น

2.5 หมวดย่อย 56 การบริการอาหาร (ไม่รวมกิจกรรม 56102 56103 56303 และ 56304) ในหมวดย่อยนี้ ได้แก่

กิจกรรมการขายอาหารและเครื่องดื่มที่จัดเตรียมไว้พร้อมที่จะบริโภคได้ทันทีไม่ว่าจะเป็นร้านอาหารทั่วไป ร้านอาหารแบบบริการตนเอง หรือร้านอาหารแบบนำไปบริโภคนอกสถานที่ ไม่ว่าจะมีการตั้งถาวรหรือชั่วคราว มีที่นั่งหรือไม่มีที่นั่งก็ตาม สิ่งสำคัญของกิจกรรมในหมวดย่อยนี้คือ อาหารหรือเครื่องดื่มนั้นต้องทำการจัดเตรียมไว้เพื่อให้พร้อมที่จะบริโภคได้ทันที

โดยที่อาหารและเครื่องดื่มพร้อมบริโภคได้ทันที หมายถึง อาหารที่เมื่อลูกค้าได้รับไปแล้วสามารถบริโภคได้ทันที โดยไม่ต้องทำอะไรเพิ่มเพื่อให้อาหารนั้นบริโภคได้ และผู้ขายอาหารมีการดำเนินกิจกรรมอย่างใดอย่างหนึ่งต่อไปนี้ ณ สถานที่ขาย

1. มีการอุ่นหรือปรุงอาหาร/เครื่องดื่มด้วยความร้อนให้กับลูกค้าเพื่อนำไปบริโภคได้ทันทีโดยที่ลูกค้าที่ซื้อไปรับประทานไม่ต้องให้ร้อนหรืออุ่นอีก
2. มีการนำส่วนผสมอาหารตั้งแต่ 1 อย่างขึ้นไปมาผสมกันเพื่อให้เป็นอาหาร/เครื่องดื่ม
3. ผู้ขายได้จัดเตรียมอุปกรณ์การกินอาหาร/เครื่องดื่มใส่ให้ (เช่น ถาดบรรจุ จาน มีด ช้อน ส้อม แก้ว ถ้วย หลอด) เพื่อให้ผู้ซื้อสามารถบริโภคได้ทันที
4. มีสิ่งอำนวยความสะดวก (เช่น โต๊ะ เก้าอี้ ม้านั่ง ชุมน เคาน์เตอร์ หรือสิ่งอำนวยความสะดวกอื่น ๆ) สำหรับให้ลูกค้าสามารถบริโภคอาหารได้ ณ สถานที่ขายหรือตั้งอยู่บริเวณใกล้เคียงกับสถานที่ขายอาหาร/เครื่องดื่ม

2.6 หมวดย่อย 59 การผลิตภาพยนตร์ วิดีทัศน์ และรายการโทรทัศน์ การบันทึกเสียงลงบนสื่อและการจัดพิมพ์ จำหน่ายหรือเผยแพร่ดนตรี ในหมวดย่อยนี้ได้แก่

กิจกรรมการผลิตภาพยนตร์ทั้งที่ฉายและไม่ได้ฉายในโรงภาพยนตร์ ไม่ว่าจะบันทึกลงบนแผ่นฟิล์ม เทปวีดีทัศน์ หรือดีวีดี เพื่อที่จะนำไปฉายในโรงภาพยนตร์หรือเพื่อออกอากาศทางโทรทัศน์ กิจกรรมสนับสนุน เช่น การลำดับภาพยนตร์ การตัดต่อภาพยนตร์ การพากย์ภาพยนตร์ ฯลฯ การเผยแพร่/จำหน่ายภาพยนตร์ให้แก่อุตสาหกรรมอื่น ๆ การฉายภาพยนตร์ รวมถึงการซื้อและขายสิทธิ์การเผยแพร่/จำหน่ายภาพยนตร์ นอกจากนี้ยังรวมถึง กิจกรรมบันทึกเสียงลงสื่อ เช่น การผลิตสื่อบันทึกเสียง ต้นฉบับ การวางจำหน่ายการส่งเสริมและเผยแพร่ การจัดพิมพ์จำหน่ายหรือเผยแพร่ดนตรี รวมถึงกิจกรรมบริการบันทึกเสียงในห้องบันทึกเสียงหรือสถานที่อื่น ๆ

2.7 หมวดย่อย 60 การจัดผังรายการและการแพร่ภาพกระจายเสียง ในหมวดย่อยนี้ ได้แก่

กิจกรรมการสร้างสรรค์เนื้อหาและการได้มาของสิทธิ์ในการเผยแพร่และการแพร่ภาพกระจายเสียงทางวิทยุ โทรทัศน์ออกอากาศและการจัดผังรายการทางวิทยุและโทรทัศน์ ตามรายการบันเทิง รายการข่าว รายการสนทนา และที่คล้ายกัน การแพร่ภาพกระจายเสียงข้อมูลร่วมกันทั้งทางวิทยุหรือโทรทัศน์ผ่านทางเทคโนโลยีต่างๆ เช่น ทางอากาศ ทางดาวเทียม ทางเครือข่ายเคเบิล หรือทางอินเทอร์เน็ต รวมถึงการผลิตรายการ (ที่มีรูปแบบรายการที่ค่อนข้างจำกัด เช่น รายการข่าว รายการกีฬา รายการเพื่อการศึกษา หรือรายการสำหรับเด็ก) เพื่อให้บุคคลที่สามนำรายการดังกล่าวไปแพร่ภาพกระจายเสียงให้แก่ลูกค้า เฉพาะกลุ่ม ซึ่งเป็นผู้บอกรับเป็นสมาชิกหรือเสียค่าธรรมเนียมเข้าชม

2.8 หมวดย่อย 62 การจัดทำโปรแกรมคอมพิวเตอร์ การให้คำปรึกษาเกี่ยวกับคอมพิวเตอร์ และกิจกรรมที่เกี่ยวข้อง ในหมวดย่อยนี้ ได้แก่

กิจกรรมการบริการความรู้ความชำนาญทางด้านเทคโนโลยีสารสนเทศ เช่น การเขียน การแก้ไข การทดสอบ การให้ความช่วยเหลือและแก้ไขปัญหาทางด้านซอฟต์แวร์ การวางแผนและการออกแบบระบบคอมพิวเตอร์ ซึ่งประกอบด้วยส่วนของฮาร์ดแวร์ ซอฟต์แวร์ และเทคโนโลยีการสื่อสาร รวมเข้าด้วยกัน การจัดการ และดำเนินการเกี่ยวกับระบบคอมพิวเตอร์ ณ สถานที่ของลูกค้า และ/หรือ สิ่งอำนวยความสะดวก ในการประมวลผลข้อมูล และกิจกรรมด้านวิชาชีพและเทคนิคทางด้านคอมพิวเตอร์อื่นๆ

2.9 หมวดย่อย 63 การบริการสารสนเทศ ในหมวดย่อยนี้ ได้แก่

กิจกรรมเว็บทำ กิจกรรมการประมวลผลข้อมูล การจัดการและการให้เข้าพื้นที่บนเครื่องแม่ข่าย (web hosting) รวมถึงกิจกรรมอื่น ๆ ที่มีวัตถุประสงค์เพื่อการบริการข้อมูลเป็นหลัก

2.10 หมวดย่อย 68 กิจกรรมอสังหาริมทรัพย์ ในหมวดย่อยนี้ ได้แก่

การซื้อหรือ การขายอสังหาริมทรัพย์ การให้เช่าอสังหาริมทรัพย์ การบริการอสังหาริมทรัพย์ อื่น ๆ ที่เป็นของตนเองหรือเช่าจากผู้อื่น ที่ดำเนินการโดยหน่วยงานรัฐและเอกชน เช่น การประเมินราคาอสังหาริมทรัพย์ หรือทำหน้าที่เป็นผู้จัดการดูแลผลประโยชน์ของคู่สัญญา (escrow agent) ด้านอสังหาริมทรัพย์ อาจดำเนินการโดยมีอสังหาริมทรัพย์เป็นของตนเองหรือเช่าจากผู้อื่นก็ได้ และอาจดำเนินการโดยได้รับค่าตอบแทนหรือสัญญาจ้าง รวมถึงการพัฒนาโครงการก่อสร้างของตนเองเพื่อให้เช่าพื้นที่

2.11 หมวดย่อย 69 กิจกรรมทางกฎหมายและการบัญชี ในหมวดย่อยนี้ ได้แก่

การเป็นตัวแทนทางกฎหมายในการพิทักษ์สิทธิประโยชน์ของคนกลุ่มหนึ่งซึ่งขัดแย้งกับอีกกลุ่มหนึ่ง โดยไม่คำนึงว่าผ่านการพิจารณาของศาลหรือองค์กรทางกฎหมายอื่น ๆ หรือภายใต้การควบคุมของบุคคลซึ่งเป็นสมาชิกของเนติบัณฑิตยสภาหรือไม่ เช่น การให้คำปรึกษาและการเป็นตัวแทนในคดีแพ่ง คดีอาญาหรือข้อพิพาทด้านแรงงาน รวมถึงการเตรียมเอกสารทางกฎหมาย เช่น ใบสำคัญก่อตั้งบริษัท สัญญาก่อตั้ง ห้างหุ้นส่วน หรือเอกสารที่คล้ายกันที่เกี่ยวข้องกับการก่อตั้งบริษัท สิทธิบัตรและลิขสิทธิ์ การเตรียมสัญญา พินัยกรรม ทรานซาร์ ฯลฯ รวมถึงการบริการด้านการบัญชี เช่น การตรวจสอบบัญชี การเตรียมงบการเงิน และการทำบัญชี

2.12 หมวดย่อย 70 กิจกรรมของสำนักงานใหญ่และการบริการให้คำปรึกษาด้านการบริหารจัดการ ในหมวดย่อยนี้ ได้แก่

การให้คำปรึกษาและให้ความช่วยเหลือแก่ธุรกิจและองค์กรอื่น ๆ ทางด้านการบริหารจัดการ เช่น การวางแผนกลยุทธ์และองค์กร การวางแผนทางการเงินและการจัดทำงบประมาณเป้าหมาย และนโยบายทางการตลาด การกำหนดนโยบายภารกิจ แผนงานด้านทรัพยากรมนุษย์ การจัดตารางการผลิต และจัดทำแผนควบคุมรวมถึงการควบคุมดูแลและบริหารจัดการหน่วยอื่น ๆ ของบริษัท หรือวิสาหกิจเดียวกัน ได้แก่ กิจกรรมของสำนักงานใหญ่ สำนักงานบริหารส่วนกลาง สำนักงานบริหารจัดการประจำภูมิภาค/ท้องถิ่น สำนักงานบริหารจัดการบริษัทในเครือ/บริษัทย่อย/สำนักงานสาขา

2.13 หมวดย่อย 71 กิจกรรมด้านสถาปัตยกรรมและวิศวกรรม รวมถึงการทดสอบและการวิเคราะห์ทางเทคนิค ในหมวดย่อยนี้ ได้แก่

การบริการด้านสถาปัตยกรรม วิศวกรรม การจัดทำแบบแปลน การตรวจสอบอาคาร การสำรวจ และการทำแผนที่ รวมถึงการบริการทดสอบทางกายภาพ ทางเคมี และการทดสอบเพื่อการวิเคราะห์ด้านอื่น ๆ

2.14 หมวดย่อย 72 การวิจัยและพัฒนาเชิงวิทยาศาสตร์ ในหมวดย่อยนี้ ได้แก่

กิจกรรมการวิจัยและการพัฒนา ซึ่งแบ่งออกเป็น 3 ประเภท

1) การวิจัยพื้นฐาน เป็นการศึกษาค้นคว้าในเชิงทฤษฎีหรือเชิงทดลอง เพื่อหาความรู้ใหม่ ๆ เกี่ยวกับปรากฏการณ์และข้อเท็จจริงที่สามารถสังเกตได้ โดยไม่มีจุดมุ่งหมายที่จะนำผลการวิจัยไปใช้ในทางปฏิบัติ

2) การวิจัยประยุกต์ เป็นการศึกษาค้นคว้าเพื่อหาความรู้ใหม่ ๆ โดยมีวัตถุประสงค์หรือจุดมุ่งหมายเบื้องต้นที่จะนำผลการวิจัยไปใช้ประโยชน์ในทางปฏิบัติ

3) การทดลองเชิงพัฒนา เป็นการศึกษาอย่างมีระบบ โดยนำความรู้ที่มีอยู่แล้วจากการวิจัยและหรือประสบการณ์ในการปฏิบัติงาน เพื่อประดิษฐ์สิ่งใหม่ ผลิตภัณฑ์และเครื่องมือใหม่ ๆ เพื่อสร้างกระบวนการ ระบบ และบริการใหม่ ๆ ขึ้นเพื่อปรับปรุงสิ่งที่ประดิษฐ์หรือก่อตั้งขึ้นแล้วให้ดีขึ้น

2.15 หมวดย่อย 73 การโฆษณาและการวิจัยตลาด ในหมวดย่อยนี้ ได้แก่

การสร้างสรรคงานโฆษณาและการกำหนดรูปแบบงานโฆษณาในนิตยสาร หนังสือ วิทยุ โทรทัศน์ หรือสื่อโฆษณาอื่น ๆ รวมถึงการออกแบบโครงสร้างและสถานที่จัดแสดงโฆษณา

2.16 หมวดย่อย 74 กิจกรรมทางวิชาชีพ วิทยาศาสตร์ และเทคนิคอื่น ๆ ในหมวดย่อยนี้ ได้แก่

การให้บริการด้านวิชาชีพ วิทยาศาสตร์ และเทคนิค อื่น ๆ เช่นการตกแต่งภายใน การออกแบบผลิตภัณฑ์ทางอุตสาหกรรม การออกแบบแฟชั่นที่เกี่ยวข้องกับสิ่งทอ เครื่องแต่งกาย รองเท้า เครื่องเพชร พลอยและรูปพรรณ เพอร์นิเจอร์ และสินค้าแฟชั่นอื่น ๆ การออกแบบบรรจุภัณฑ์ รวมถึงกิจกรรมการถ่ายภาพ การดำเนินงานเกี่ยวกับฟิล์ม การแปลเอกสารและการดำเนินการของล่าม การบริการให้คำปรึกษาด้านสิ่งแวดล้อม ฯลฯ

2.17 หมวดย่อย 77 กิจกรรมการให้เช่า ในหมวดย่อยนี้แบ่งเป็น 4 หมู่ใหญ่ ได้แก่

1) การให้เช่ายานยนต์ ได้แก่ การให้เช่ายานยนต์ชนิดนั่งส่วนบุคคล รถกระบะ รถตู้ รถขนาดเล็กที่คล้ายกันโดยไม่มีผู้ควบคุม และรวมทั้งการให้เช่ารถยนต์ชนิดรถบรรทุกและยานยนต์หนักอื่น ๆ เช่น รถบรรทุก รถพ่วง รถกึ่งพ่วง รถบัส เป็นต้น

2) การให้เช่าอุปกรณ์เพื่อการกีฬาและนันทนาการ และของใช้ส่วนบุคคลและของใช้ในครัวเรือน ได้แก่ การให้เช่าเรือที่สนามจร เรือใบ เจ็ทสกี รถจักรยาน เก้าอี้และร่มชายหาด การให้เช่าวิดีโอเทป แผ่นเสียง ซีดี ดีวีดี ดนตรี เกม วิดีโอเกม การให้เช่าหนังสือทุกประเภท เช่น วารสาร นิตยสาร นิยาย เป็นต้น

3) การให้เช่าเครื่องจักรและอุปกรณ์อื่น ๆ ที่ใช้เพื่อดำเนินการทางธุรกิจ รวมถึงเครื่องอุปกรณ์การขนส่งอื่น ๆ โดยไม่มีผู้ควบคุม ได้แก่ การให้เช่ารถจักรยานยนต์ รถคาราวาน รถที่ใช้สำหรับพักผ่อน เครื่องบิน บอลลูนอากาศร้อน รถแทรกเตอร์ที่ใช้ในการเกษตร คอมพิวเตอร์และอุปกรณ์ต่อพ่วง เครื่องพิมพ์ดีด เพอร์นิเจอร์สำนักงาน เป็นต้น

4) สัญญาเช่าดำเนินงานผลิตภัณฑ์ที่มีทรัพย์สินทางปัญญาหรือผลิตภัณฑ์ที่คล้ายกัน ได้แก่ สิทธิบัตร เครื่องหมายการค้าหรือเครื่องหมายการบริการ ตราสินค้า สัญญาแฟรนไชส์ เป็นต้น

2.18 หมวดย่อย 78 กิจกรรมการจ้างงาน ในหมวดย่อยนี้ ได้แก่

กิจกรรมการรวบรวมรายการตำแหน่งงานว่างและทำการพิจารณาหรือวางตัวผู้สมัครเพื่อจ้างงาน (โดยบุคคลที่ถูกพิจารณาหรือวางตัวนั้นไม่ได้เป็นลูกจ้างของบริษัทจัดหางาน) และเป็นการจัดการคนงานเพื่อเสริมกำลังแรงงานให้กับธุรกิจของลูกค้า โดยกำหนดช่วงเวลาของการจ้างงานไว้ล่วงหน้า รวมถึงกิจกรรมการจัดหาและบริหารจัดการทรัพยากรบุคคลให้กับผู้อื่นโดยได้รับค่าตอบแทนหรือตามสัญญาจ้าง กิจกรรมการสรรหาและบรรจุบุคลากรระดับผู้บริหาร และกิจกรรมการเป็นตัวแทนคัดเลือกนักแสดง

2.19 หมวดย่อย 79 กิจกรรมของตัวแทนธุรกิจท่องเที่ยว การจัดนำเที่ยว การบริการสำรอง และกิจกรรมที่เกี่ยวข้อง ในหมวดย่อยนี้ ได้แก่

กิจกรรมการขายบริการด้านการท่องเที่ยว การนำเที่ยว การเดินทาง และที่พักแรมให้กับลูกค้าที่เป็นประชาชนทั่วไปและลูกค้าในเชิงพาณิชย์ และกิจกรรมการจัดนำเที่ยวที่ขายผ่านตัวแทนธุรกิจท่องเที่ยวหรือผู้จัดนำเที่ยวเป็นผู้ขายเองโดยตรง เช่น ผู้จัดนำเที่ยว และบริการที่เกี่ยวข้องกับการท่องเที่ยวอื่น ๆ รวมถึงบริการสำรองต่าง ๆ กิจกรรมของมัคคุเทศก์และกิจกรรมการส่งเสริมการท่องเที่ยว

2.20 หมวดย่อย 80 การบริการรักษาความปลอดภัยและการสืบสวน ในหมวดย่อยนี้ ได้แก่

การบริการที่เกี่ยวข้องกับการรักษาความปลอดภัย เช่น บริการสืบสวนและนักสืบ บริการยามและสายตรวจ การเก็บและจัดส่งเงิน หรือของมีค่าอื่น ๆ โดยมีบุคลากรและเครื่องอุปกรณ์เพื่อรักษาทรัพย์สินในขณะขนส่ง การดำเนินการเกี่ยวกับระบบสัญญาณรักษาความปลอดภัยทางอิเล็กทรอนิกส์ที่เน้นเฉพาะที่มีการเฝ้าติดตามและสังเกตการณ์ทางไกลได้ เช่น สัญญาณกันขโมยและสัญญาณแจ้งอัคคีภัย ซึ่งโดยส่วนใหญ่ มักดำเนินการรวมอยู่กับกิจกรรมการขาย ติดตั้งและซ่อม

2.21 หมวดย่อย 81 กิจกรรมการบริการสำหรับอาคารและภูมิทัศน์ ในหมวดย่อยนี้ ได้แก่

การบริการสนับสนุนทั่วไป เช่น การทำความสะอาดภายในและภายนอกอาคารทุกประเภท การทำความสะอาดเครื่องจักรอุตสาหกรรม การทำความสะอาดรถไฟ รถโดยสาร เครื่องบิน ฯลฯ การทำความสะอาดอาคารหรือเรือบรรทุกน้ำมันหรือของเหลวอื่น ๆ กิจกรรมการฆ่าเชื้อและการกำจัดแมลง หนู และสิ่งรบกวนอื่น ๆ ในอาคาร การจัดหาบริการดูแลและบำรุงรักษาภูมิทัศน์ ตลอดจนการให้บริการดังกล่าวไปพร้อมกับการออกแบบภูมิทัศน์และ/หรือการก่อสร้าง

2.22 หมวดย่อย 82 การบริการด้านการบริหารและสนับสนุนการดำเนินงานของสำนักงาน และกิจกรรมอื่น ๆ ที่สนับสนุนทางธุรกิจ ในหมวดย่อยนี้ ได้แก่

การบริการด้านการบริหารสำนักงานประจำวัน เช่น การวางแผนทางการเงิน การเรียกเก็บเงินและทำบันทึกรายการ งานบุคลากร การจัดส่งสินค้า และระบบโลจิสติกส์ ที่ให้บริการกับผู้อื่นโดยได้รับค่าตอบแทนหรือตามสัญญาจ้าง รวมถึงการบริการกิจกรรมสนับสนุนการดำเนินธุรกิจประจำวันให้กับผู้อื่นโดยได้รับค่าตอบแทนหรือตามสัญญาจ้าง เช่น การถ่ายเอกสาร ทำพิมพ์เขียว โรเนียว อัดสำเนา การบริการทำสำเนาอื่น ๆ การเตรียมเอกสารและกิจกรรมเฉพาะด้านอื่น ๆ ที่สนับสนุนการดำเนินงานสำนักงาน กิจกรรมศูนย์บริการทางโทรศัพท์ (call center) สำหรับรองรับบริการโทรเข้าของลูกค้า การจัดประชุมและการแสดงสินค้า เป็นต้น

2.23 หมวดย่อย 90 กิจกรรมการสร้างสรรคศิลปะความบันเทิง ในหมวดย่อยนี้ ได้แก่

กิจกรรมการสร้างสรรคศิลปะ เช่น นักประพันธ์เพลง จิตรกร ช่างปั้น ช่างแกะสลัก ช่างทำพิมพ์ นักเขียน /นักหนังสือพิมพ์อิสระทุกสาขา การแสดงละครเวที คอนเสิร์ต เป็นต้น

2.24 หมวดย่อย 92 กิจกรรมการพนันและการเสี่ยงโชค ในหมวดย่อยนี้ ได้แก่

การดำเนินงานเกี่ยวกับสิ่งอำนวยความสะดวกสำหรับการเสี่ยงโชค เช่น การขายลอตเตอรี่/สลากกินแบ่งทุกประเภท เป็นต้น

2.25 หมวดย่อย 93 กิจกรรมด้านการกีฬา ความบันเทิง และการนันทนาการ ในหมวดย่อยนี้ ได้แก่

กิจกรรมด้านการนันทนาการ ความบันเทิง และการกีฬา เช่น สนามฟุตบอล สนามเทนนิส สระว่ายน้ำ ศูนย์ฟิตเนส ฯลฯ

2.26 หมวดย่อย 95 การซ่อมคอมพิวเตอร์และของใช้ส่วนบุคคลและของใช้ในครัวเรือน ในหมวดย่อยนี้ ได้แก่

การซ่อมและบำรุงรักษาคอมพิวเตอร์และอุปกรณ์ต่อพ่วง เช่น คอมพิวเตอร์ชนิดตั้งโต๊ะ คอมพิวเตอร์แล็ปท็อป คอมพิวเตอร์ลูกข่าย อุปกรณ์จัดเก็บข้อมูล และเครื่องพิมพ์ รวมถึงการซ่อมอุปกรณ์คมนาคม (เช่น เครื่องโทรสาร วิทยุสื่อสารแบบสองทาง) เครื่องใช้อิเล็กทรอนิกส์ในครัวเรือน (เช่น วิทยุและโทรทัศน์) เครื่องอุปกรณ์ที่ใช้ในบ้านและในสวน (เช่น เครื่องตัดหญ้าและเครื่องเป่าลม) รองเท้าและเครื่องหนัง เฟอร์นิเจอร์และของตกแต่งบ้าน เสื้อผ้าและอุปกรณ์ตกแต่งเสื้อผ้า อุปกรณ์กีฬา เครื่องดนตรี สิ่งของที่ใช้ในงานอดิเรก และของใช้ส่วนบุคคลและของใช้ในครัวเรือนอื่น ๆ

2.27 หมวดย่อย 96 กิจกรรมการบริการส่วนบุคคลอื่นๆ ในหมวดย่อยนี้ ได้แก่

กิจกรรมการบริการส่วนบุคคลอื่น ๆ เช่น การบริการซักรีด และซักแห้ง ผลิตภัณฑ์สิ่งทอและขนสัตว์ การแต่งผม และการเสริมสวยอื่น ๆ การทำศพ และกิจกรรมที่เกี่ยวข้อง เป็นต้น

3. รูปแบบการจัดตั้งตามกฎหมาย

1) ส่วนบุคคล หรือห้างหุ้นส่วนที่ไม่เป็นนิติบุคคล หมายถึง สถานประกอบการที่มีเจ้าของ เป็นบุคคลธรรมดา คนเดียวหรือหลายคนรวมกัน และให้หมายรวมถึงห้างหุ้นส่วนสามัญที่ไม่จดทะเบียนเป็นนิติบุคคลด้วย

2) ห้างหุ้นส่วนสามัญนิติบุคคล หรือห้างหุ้นส่วนจำกัด หมายถึง สถานประกอบการ ที่จัดตั้งขึ้นโดยคณะบุคคลตั้งแต่ 2 คนขึ้นไป รวมทุนกันเพื่อประกอบธุรกิจและรับผิดชอบร่วมกัน โดยการจดทะเบียนตามกฎหมาย

3) บริษัทจำกัด บริษัทจำกัด (มหาชน)

- **บริษัทจำกัด** หมายถึง สถานประกอบการที่จัดตั้งโดยผู้ริเริ่มคณะหนึ่งและได้ จดทะเบียนถูกต้องตามกฎหมาย โดยต้องมีผู้ริเริ่มก่อตั้ง ตั้งแต่ 7 คนขึ้นไป

- **บริษัทจำกัด (มหาชน)** หมายถึง สถานประกอบการที่จัดตั้งขึ้นโดยการจดทะเบียนจัดตั้งบริษัท การควบบริษัท หรือการแปรสภาพบริษัท และมีวัตถุประสงค์ที่จะเสนอขายหุ้นต่อประชาชน โดยมีผู้ริเริ่มก่อตั้งตั้งแต่ 15 คนขึ้นไป

4) ส่วนราชการหรือรัฐวิสาหกิจ หมายถึง สถานประกอบการที่รัฐบาลเป็นเจ้าของหรือมีทุนอยู่ด้วย ไม่น้อยกว่าร้อยละ 50 ของทุนทั้งหมด

5) สหกรณ์ หมายถึง สถานประกอบการที่จัดตั้งขึ้นในรูปของสหกรณ์ และจดทะเบียนถูกต้องตามกฎหมายว่าด้วยสหกรณ์ โดยมีคณะผู้ก่อตั้งไม่น้อยกว่า 10 คน

6) รูปแบบอื่นๆ หมายถึง รูปแบบการจัดตั้งตามกฎหมายในลักษณะอื่นๆ นอกเหนือจาก ที่กล่าวแล้ว เช่น จัดตั้งในรูปสมาคมหรือสโมสร

4. รูปแบบการจัดตั้งทางเศรษฐกิจ

1) สำนักงานแห่งเดียว หมายถึง สถานประกอบการที่ไม่มีหน่วยงานย่อยหรือ สาขาอื่นใดและไม่เป็นหน่วยงานย่อยหรือสาขาของสถานประกอบการอื่น

2) **สำนักงานใหญ่** หมายถึง สถานประกอบการที่เป็นเจ้าของ และควบคุมกิจการของสถานประกอบการอื่นที่เป็นสำนักงานสาขา หรือหน่วยงานย่อย

3) **สำนักงานสาขา** หมายถึง สถานประกอบการที่เป็นสาขา หรือหน่วยงานย่อยของสถานประกอบการอื่นที่เป็นสำนักงานใหญ่

5. ทุนจดทะเบียน

ทุนจดทะเบียนหรือทุนรับอนุญาต หมายถึง ทุนดำเนินการซึ่งผู้เริ่มก่อการได้ระบุไว้เมื่อจดทะเบียนจัดตั้งเป็นนิติบุคคลหรือทุนที่ได้รับอนุญาตเมื่อขอจัดตั้งเป็นนิติบุคคล ทุนนี้ไม่ได้แสดงถึงเงินที่ได้รับจากผู้ถือหุ้นแต่เป็นการแสดงถึงความประสงค์ของผู้เริ่มก่อการว่าจะมีทุนดำเนินการเป็นจำนวนเงินเท่าใด

6. คนทำงาน

หมายถึง ผู้ที่ทำงานในสถานประกอบการหรือทำงานให้กับสถานประกอบการ รวมเจ้าของหรือหุ้นส่วนที่ทำงานให้กับสถานประกอบการ ผู้ช่วยธุรกิจของครัวเรือน คนทำงานของสถานประกอบการที่ไปปฏิบัติงานประจำนอกสถานที่ เช่น พนักงานขาย เจ้าหน้าที่ติดตั้งซ่อมแซม และบำรุง (คนทำงาน **ไม่รวม** ผู้บริหารหรือผู้ถือหุ้นที่ได้รับเบี้ยประชุมเป็นครั้งคราว คนทำงานของสถานประกอบการอื่นที่มาปฏิบัติงานประจำที่สถานประกอบการแห่งนี้ และคนทำงานที่มารับงานไปทำที่บ้าน)

คนทำงานแบ่งออกเป็น

1) **คนทำงานโดยไม่ได้รับค่าจ้าง เงินเดือน** หมายถึง เจ้าของกิจการหรือหุ้นส่วนที่ทำงานให้สถานประกอบการ โดยไม่ได้รับค่าจ้างเงินเดือน และผู้ที่อาศัยอยู่ในครัวเรือนของเจ้าของกิจการหรือหุ้นส่วนหรือบุคคลอื่นที่ทำงานให้กับสถานประกอบการอย่างน้อยสัปดาห์ละ 20 ชั่วโมง โดยไม่ได้รับค่าจ้างเงินเดือนเป็นประจำ

2) **ลูกจ้าง** หมายถึง ผู้ที่ทำงานเกี่ยวกับการขายสินค้าหรือบริการและดำเนิน กิจกรรมอื่น ๆ ที่เกี่ยวข้องทั้งในและนอกสถานประกอบการ โดยได้รับค่าตอบแทนเป็นเงินเดือนหรือค่าจ้างประจำ เช่น พนักงานขาย เสมียน พนักงานบัญชี

- **ระดับบริหารจัดการ** เช่น ผู้จัดการฝ่าย ผู้ช่วยหัวหน้าฝ่ายและหัวหน้าแผนกต่าง ๆ

- **ระดับปฏิบัติการ** เช่น พนักงานขาย เสมียน พนักงานบัญชี พนักงานประชาสัมพันธ์

พนักงานทำความสะอาด พนักงานขนของ พนักงานขับรถ เป็นต้น

7. ค่าตอบแทนแรงงาน

1) **ค่าจ้าง เงินเดือน** หมายถึง เงินที่นายจ้างหรือสถานประกอบการจ่ายให้ลูกจ้าง ในระหว่างเดือน มกราคม - ธันวาคม 2554 ตามข้อตกลงการจ้างแรงงาน โดยอาจจ่ายตามเงื่อนไขของระยะเวลา หรือจ่ายตามปริมาณงาน

2) **ค่าล่วงเวลา โบนัส เงินรางวัลพิเศษ เงินเพิ่มค่าครองชีพ ค่านายหน้า** หมายถึง เงินนอกเหนือจากค่าจ้างเงินเดือนที่สถานประกอบการจ่ายให้แก่ลูกจ้างเป็นค่าตอบแทนในการทำงาน

3) **สวัสดิการและผลประโยชน์ตอบแทน** หมายถึง ผลประโยชน์ตอบแทนแรงงานที่นายจ้างหรือสถานประกอบการจ่ายหรือบริการให้แก่ลูกจ้าง ได้แก่ ค่าตอบแทนแรงงานที่จ่ายเป็นสิ่งของหรือบริการ และสวัสดิการที่นายจ้างจัดหาหรือบริการลูกจ้าง เช่น อาหาร เครื่องดื่ม บ้านพักคนงาน ค่าเช่าบ้าน ค่าซ่อมแซม ที่อยู่ อาศัย ค่ารักษาพยาบาล บริการดูแลบุตร พาหนะรับส่งมาทำงาน บันเทิงหรือสันทนาการต่าง ๆ การจ่ายอาจจะจ่ายเป็นตัวเงินหรือไม่ก็ได้

4) เงินที่สถานประกอบการจ่ายสมทบเข้ากองทุนเพื่อการประกันสังคม หมายถึง เงินที่สถานประกอบการจ่ายสมทบเข้ากองทุนเพื่อการประกันสังคมทั้งของรัฐบาลและเอกชน เพื่อมิให้ลูกจ้างได้รับความเดือดร้อนเมื่อต้องขาดรายได้ไปบางส่วนหรือทั้งหมด อันเนื่องมาจากการเจ็บป่วย หรือประสบอันตรายทั้งในและนอกเวลาทำงาน การคลอดบุตร ทูพพลภาพ การว่างงาน ชราภาพ และเสียชีวิต เงินดังกล่าว ได้แก่ เงินสมทบกองทุนการประกันสังคม กองทุนเงินทดแทน กองทุนสำรองเลี้ยงชีพ การประกันสุขภาพ เป็นต้น

8. ค่าใช้จ่ายทั้งสิ้น

หมายถึง ค่าใช้จ่ายรวมทั้งสิ้นที่สถานประกอบการใช้จ่ายไปในการดำเนินงานในระหว่าง มกราคม - ธันวาคม 2554 ซึ่งประกอบด้วย

1) ค่าซื้อสินค้าเพื่อการจำหน่ายและหรือให้บริการ หมายถึง มูลค่าซื้อสินค้าหรือวัสดุประกอบรวมค่าภาษีต่าง ๆ และค่าใช้จ่ายต่าง ๆ ที่เกิดขึ้นในการจัดซื้อสินค้า

2) ค่าใช้จ่ายอื่น ๆ ในการดำเนินกิจการ หมายถึง ค่าใช้จ่ายนอกเหนือจากค่าซื้อสินค้าเพื่อการจำหน่ายและหรือให้บริการ และค่าตอบแทนแรงงาน ค่าใช้จ่ายอื่น ๆ ในการดำเนินกิจการ ได้แก่ ค่าเช่าที่ดิน อาคาร ยานพาหนะ เครื่องจักรและอุปกรณ์ ค่าซ่อมแซมสินทรัพย์ถาวร ค่าน้ำมันเชื้อเพลิง ค่าไฟฟ้า ค่าน้ำประปา ค่าภาษีอื่น ๆ และค่าใช้จ่ายอื่น ๆ เช่น ค่าไปรษณีย์โทรเลข ค่าโทรศัพท์ ค่าเครื่องเขียนแบบพิมพ์ ค่าทำบัญชี ค่าดอกเบี้ยจ่าย ขาดทุนจากการเปลี่ยนแปลงอัตราแลกเปลี่ยนฯ หนี้สูญ ค่าโฆษณา ค่าเบี้ยประกันภัย เป็นต้น

9. มูลค่าสินค้าและวัสดุประกอบคงเหลือ

หมายถึง มูลค่าสินค้าและวัสดุประกอบต่าง ๆ ของสถานประกอบการ ที่ยังคงเหลืออยู่โดยไม่คำนึงว่าจะเก็บอยู่ ณ ที่ใดก็ตาม

1) มูลค่าสินค้าและวัสดุประกอบคงเหลือต้นปี หมายถึง มูลค่าของสินค้าและวัสดุประกอบที่เหลือมาจากปีก่อน เมื่อ 1 มกราคม 2554

2) มูลค่าสินค้าและวัสดุประกอบคงเหลือปลายปี หมายถึง มูลค่าของสินค้าและวัสดุประกอบที่เหลืออยู่ เมื่อ 31 ธันวาคม 2554

10. ส่วนเปลี่ยนแปลงของสินค้าและวัสดุประกอบคงเหลือ

หมายถึง มูลค่าของผลต่างระหว่างสินค้า และวัสดุประกอบคงเหลือปลายปี และต้นปี 2554 (มูลค่าปลายปี - มูลค่าต้นปี)

11. รายรับทั้งสิ้นของสถานประกอบการ

หมายถึง จำนวนเงินทั้งสิ้นที่ได้จากการประกอบธุรกิจในรอบปี 2554 เช่น รายรับจากการขายสินค้า รายรับจากการประกอบธุรกิจโรงแรมและภัตตาคาร รายรับจากการให้บริการและค่านายหน้า โดยไม่คำนึงถึงเวลาหรือวิธีการชำระเงินจากผู้ซื้อ ทั้งนี้รวมถึงมูลค่าขายจากการให้เช่าซื้อและการขายผ่อนชำระ และการขายสินค้าที่นำไปฝากให้สถานประกอบการอื่นขายด้วย นอกจากนี้ยังหมายถึงรายรับจากการให้เช่าสินทรัพย์ถาวร เงินปันผลรับ ดอกเบี้ยรับ กำไรจากอัตราแลกเปลี่ยนฯ และอื่นๆ ทั้งนี้ไม่รวมค่าขายสินค้าที่สถานประกอบการอื่นนำมาฝากขาย และส่วนลดที่สถานประกอบการลดให้แก่ผู้ซื้อ หรือผู้ให้บริการ

12. มูลค่าตามบัญชีของสินทรัพย์ถาวร

หมายถึง มูลค่าสุทธิของสินทรัพย์ถาวรตามบัญชี เมื่อได้หักค่าเสื่อมราคา ค่าสึกหรอตามระยะเวลาการใช้งานจนถึงวันสิ้นงวดบัญชีปี 2554 หรือ 31 ธันวาคม 2554 สินทรัพย์ถาวร ได้แก่ ที่ดิน อาคาร เครื่องจักร และเครื่องมือ ยานพาหนะ เครื่องใช้สำนักงาน เป็นต้น มูลค่าสินทรัพย์ถาวรรวมถึงมูลค่าการต่อเติมดัดแปลง และปรับปรุงในระหว่างปี เพื่อยืดอายุการใช้งาน หรือเพิ่มประสิทธิภาพการทำงาน

13. มูลค่าเพิ่ม

คำนวณโดย : มูลค่าเพิ่ม = รายได้จากการดำเนินงาน - ค่าใช้จ่ายขั้นกลาง

รายได้จากการดำเนินงาน	=	รายรับทั้งสิ้นของสถานประกอบการ
	หัก	รายรับจากการให้เช่าที่ดิน
		ดอกเบี้ยรับ / เงินปันผลรับ
		กำไรจากการเปลี่ยนแปลงอัตราแลกเปลี่ยนฯ
ค่าใช้จ่ายขั้นกลาง	=	ส่วนเปลี่ยนแปลงของสินค้าและวัสดุประกอบคงเหลือ
		ค่าซื้อสินค้าเพื่อการจำหน่าย และ/หรือ ให้บริการ
	บวก	ค่าใช้จ่ายอื่น ๆ ในการดำเนินกิจการ
	หัก	ดอกเบี้ยจ่าย
		หนี้สูญ
		ขาดทุนจากการเปลี่ยนแปลงอัตราแลกเปลี่ยนฯ

Project Staff CD - ROM

Division - in - Charge

Nakhon Si Thammarat Provincial Statistical Office

Tel. 0 7535 6452

Production & Design

Statistical Information Integrating Group

Statistical Forecasting Bureau

Tel. 0 2141 7494



STATISTICAL TABLES
ARE IN THE EXCEL FORMAT

PART 1 OPERATION INFORMATION OF BUSINESS
ESTABLISHMENTS BY SIZE OF ESTABLISHMENT

STATISTICAL TABLES ARE IN THE EXCEL FORMAT

- PART 1** OPERATION INFORMATION OF BUSINESS ESTABLISHMENTS
BY SIZE OF ESTABLISHMENT
- TABLE 1** PRINCIPAL STATISTICS OF BUSINESS ESTABLISHMENTS IN 2011
BY SIZE OF ESTABLISHMENT
- TABLE 2** NUMBER OF PERSONS ENGAGED OF BUSINESS ESTABLISHMENTS
IN 2011 BY WORK STATUS, SEX AND SIZE OF ESTABLISHMENT
- TABLE 3** NUMBER OF BUSINESS ESTABLISHMENT'S EMPLOYEES BY NUMBER OF
DAYS WORKED PER WEEK, AVERAGE NUMBER OF HOURS WORKED PER
DAY BY EMPLOYEES AND SIZE OF ESTABLISHMENT
- TABLE 4** REMUNERATION OF BUSINESS ESTABLISHMENTS IN 2011 BY SIZE OF
ESTABLISHMENT
- TABLE 5** TOTAL EXPENSES, VALUE OF STOCKS AND CHANGE IN VALUE
OF STOCKS OF BUSINESS ESTABLISHMENTS IN 2011 BY SIZE
OF ESTABLISHMENT
- TABLE 6** TOTAL RECEIPTS OF BUSINESS ESTABLISHMENTS IN 2011 BY SIZE
OF ESTABLISHMENT
- TABLE 7** BOOK VALUE OF ASSETS BUSINESS ESTABLISHMENTS ON JANUARY 1,
2011 BY SIZE OF ESTABLISHMENT
- TABLE 8** BOOK VALUE OF ASSETS BUSINESS ESTABLISHMENTS ON DECEMBER
31, 2011 BY SIZE OF ESTABLISHMENT
- TABLE 9** VALUE OF CHANGED FIXED ASSETS OF BUSINESS ESTABLISHMENTS
DURING JANUARY - DECEMBER, 2011 BY SIZE OF ESTABLISHMENT

PART 2 OPERATION INFORMATION OF BUSINESS
ESTABLISHMENTS BY DIVISION OF
BUSINESS INDUSTRY

STATISTICAL TABLES ARE IN THE EXCEL FORMAT

PART 2 OPERATION INFORMATION OF BUSINESS ESTABLISHMENTS BY DIVISION OF BUSINESS INDUSTRY

TABLE 1 PRINCIPAL STATISTICS OF BUSINESS ESTABLISHMENTS IN 2011 BY DIVISION OF BUSINESS INDUSTRY

TABLE 2 NUMBER OF PERSONS ENGAGED OF BUSINESS ESTABLISHMENTS IN 2011 BY WORK STATUS, SEX AND DIVISION OF BUSINESS INDUSTRY

TABLE 3 NUMBER OF BUSINESS ESTABLISHMENT'S EMPLOYEES BY NUMBER OF DAYS WORKED PER WEEK, AVERAGE NUMBER OF HOURS WORKED PER DAY BY EMPLOYEES AND DIVISION OF BUSINESS INDUSTRY

TABLE 4 REMUNERATION OF BUSINESS ESTABLISHMENTS IN 2011 BY DIVISION OF BUSINESS INDUSTRY

TABLE 5 TOTAL EXPENSES, VALUE OF STOCKS AND CHANGE IN VALUE OF STOCKS OF BUSINESS ESTABLISHMENTS IN 2011 BY DIVISION OF BUSINESS INDUSTRY

TABLE 6 TOTAL RECEIPTS OF BUSINESS ESTABLISHMENTS IN 2011 BY DIVISION OF BUSINESS INDUSTRY

TABLE 7 BOOK VALUE OF ASSETS BUSINESS ESTABLISHMENTS ON JANUARY 1,2011 BY DIVISION OF BUSINESS INDUSTRY

TABLE 8 BOOK VALUE OF ASSETS BUSINESS ESTABLISHMENTS ON DECEMBER 31,2011 BY DIVISION OF BUSINESS INDUSTRY

TABLE 9 VALUE OF CHANGED FIXED ASSETS OF BUSINESS ESTABLISHMENTS DURING JANUARY - DECEMBER, 2011 BY DIVISION OF BUSINESS INDUSTRY