



สำมะโนธุรกิจและอุตสาหกรรม พ.ศ. 2555  
ธุรกิจทางการค้าและธุรกิจทางการบริการ  
จังหวัดชลบุรี

THE 2012 BUSINESS AND INDUSTRIAL CENSUS  
TRADE AND SERVICES  
CHON BURI PROVINCE



สำนักงานสถิติแห่งชาติ

กระทรวงเทคโนโลยีสารสนเทศและการสื่อสาร

NATIONAL STATISTICAL OFFICE

MINISTRY OF INFORMATION AND COMMUNICATION TECHNOLOGY

**LIST OF STATISTICAL TABLES**

- ✿ **Part 1 Operation information of business establishments  
by size of establishment**
- ✿ **Part 2 Operation information of business establishments  
by division of business industry**

**PROJECT STAFF CD-ROM**

**DISTRIBUTION**

**STATISTICAL TABLES ARE IN THE EXCEL FORMAT**

- ✿ **Part 1 Operation information of business establishments  
by size of establishment**
- ✿ **Part 2 Operation information of business establishments  
by division of business industry**

## หน่วยงานเจ้าของเรื่อง

สำนักงานสถิติจังหวัดชลบุรี

โทรศัพท์ 0-3879-1895 , 0-3828-2152

โทรสาร 0-3879-1895 , 0-3828-2152

ไปรษณีย์อิเล็กทรอนิกส์ : chonburi@nso.go.th

## Division-in-Charge

Chonburi Provincial Statistical Office

Tel. + 66 0-3879-1895 , 0-3828-2152

Fax : + 66 0-3879-1895 , 0-3828-2152

E-mail : chonburi@nso.go.th

## หน่วยงานที่เผยแพร่

สำนักสถิติพยากรณ์

สำนักงานสถิติแห่งชาติ

ศูนย์ราชการเฉลิมพระเกียรติ 80 พรรษา

อาคารรัฐประศาสนภักดี ชั้น 2

ถนนแจ้งวัฒนะ เขตหลักสี่

กทม. 10210

โทรศัพท์ 0 214 17498

โทรสาร 0 214 38132

ไปรษณีย์อิเล็กทรอนิกส์ binfopub@nso.go.th

## Distributed by

Statistical Forecasting Bureau

National Statistical Office,

The Government Complex,

Ratthaprasasanabhakti Building, 2<sup>nd</sup> Floor

Chaeng Watthana Rd., Laksi

Bangkok 10210, THAILAND

Tel. + 66 (0) 214 17498

Fax : + 66 (0) 214 38132

E-mail : binfopub@nso.go.th

http : // www.nso.go.th

## ปีที่จัดพิมพ์

2557

## Published

2014

## คำนำ

เนื่องจากปัจจุบันโครงสร้างการดำเนินธุรกิจและอุตสาหกรรมของประเทศมีการเปลี่ยนแปลงไปอย่างรวดเร็ว โดยเฉพาะอุตสาหกรรมการผลิตนับเป็นกิจกรรมทางเศรษฐกิจสาขาหนึ่งที่มีบทบาทอย่างมากต่อระบบเศรษฐกิจของประเทศไทย จึงเห็นได้ว่าโครงสร้างของระบบเศรษฐกิจของประเทศขึ้นอยู่กับอุตสาหกรรมค่อนข้างมาก ประกอบกับปัจจุบันมีการประกอบธุรกิจทั้งทางด้านการค้า การบริการและอุตสาหกรรมการผลิตใหม่ ๆ เกิดขึ้น รวมทั้งการประกอบอุตสาหกรรมขนาดเล็ก และอุตสาหกรรมในครัวเรือนก็มีบทบาทสำคัญต่อการเจริญเติบโตทางเศรษฐกิจโดยรวมของประเทศเพิ่มขึ้น ดังนั้นข้อมูลสถิติและสารสนเทศโครงสร้างพื้นฐานเกี่ยวกับการประกอบธุรกิจดังกล่าว จึงมีความสำคัญและจำเป็นสำหรับภาครัฐและเอกชนใช้ในการกำหนดนโยบายและวางแผนพัฒนาด้านเศรษฐกิจและอุตสาหกรรมทั้งในระดับประเทศ และระดับจังหวัด เพื่อเพิ่มศักยภาพการแข่งขันในเวทีการค้าโลก สำนักงานสถิติแห่งชาติ ซึ่งเป็นหน่วยงานที่รับผิดชอบในการจัดเก็บข้อมูลทั้งทางด้านเศรษฐกิจ และสังคมของประเทศ จำเป็นจะต้องจัดหาข้อมูลสถิติที่เกี่ยวข้อง เพื่อให้ประเทศมีข้อมูลสถิติพื้นฐานที่สำคัญ จึงกำหนดให้มีการจัดทำสำมะโนธุรกิจและอุตสาหกรรม พ.ศ. 2555 ขึ้นเพื่อให้ทุกภาคส่วนสามารถนำข้อมูลไปใช้ประโยชน์ร่วมกัน

รายงานฉบับนี้เป็นรายงานผลจากการเก็บรวบรวมข้อมูลรายละเอียดการประกอบกิจการของสถานประกอบการ **ธุรกิจทางการค้าและธุรกิจทางการบริการ** ซึ่งดำเนินการเก็บรวบรวมข้อมูลในช่วงเดือนพฤษภาคม – สิงหาคม 2555 ข้อมูลที่นำเสนอเป็นผลการดำเนินกิจการในรอบปี 2554 (1 มกราคม – 31 ธันวาคม 2554) ของสถานประกอบการธุรกิจทุกแห่ง ที่ตั้งอยู่ในจังหวัดอ่างทอง

ผลจากสำมะโนธุรกิจและอุตสาหกรรม พ.ศ. 2555 พบว่า สถานประกอบการธุรกิจฯ ในจังหวัดอ่างทอง มีจำนวนทั้งสิ้น 6,908 แห่ง ส่วนใหญ่ หรือร้อยละ 98.9 เป็นสถานประกอบการที่มีคนทำงาน 1-15 คน และธุรกิจฯ ที่สำคัญได้แก่การขายปลีก (ยกเว้นยานยนต์และจักรยานยนต์) มีสัดส่วนสูงที่สุดร้อยละ 47.7 สำหรับคนทำงานในสถานประกอบการ มีจำนวนทั้งสิ้นประมาณ 18,598 คน ในจำนวนนี้มีการจ้างงานทั้งสิ้น 7,367 คน โดยได้รับค่าตอบแทนเฉลี่ย 65,866 บาท ต่อคนต่อปี ส่วนรายได้จากการดำเนินงานของสถานประกอบการ มีมูลค่ารวมทั้งสิ้น 14,656.2 ล้านบาท โดยเป็นค่าใช้จ่ายชั้นกลาง 10,369.3 ล้านบาท และมีมูลค่าเพิ่มทั้งสิ้น 4,286.9 ล้านบาท

สำนักงานสถิติแห่งชาติ ใคร่ขอขอบคุณผู้ประกอบการและผู้เกี่ยวข้องทุกฝ่ายที่ได้ให้ความร่วมมือในการให้ข้อมูล ซึ่งเป็นผลให้การปฏิบัติงานครั้งนี้ สำเร็จลุล่วงไปด้วยดี ซึ่งข้อมูลที่ได้จะเป็นประโยชน์สำหรับผู้ใช้อข้อมูลทั้งภาครัฐบาล และภาคเอกชนต่อไป

# บทสรุปสำหรับผู้บริหาร

สำนักงานสถิติแห่งชาติ ได้จัดทำสำมะโนธุรกิจทางการค้าและธุรกิจทางการบริการ มาแล้ว 3 ครั้ง ในปี 2509 2531 และ 2545 และจัดทำสำมะโนอุตสาหกรรม มาแล้ว 3 ครั้งเช่นกัน ในปี 2507 2540 และ 2550 โดยในปี 2555 ครบรอบ 10 ปี การทำสำมะโนธุรกิจทางการค้าและธุรกิจทางการบริการ และครบรอบ 5 ปี การทำสำมะโนอุตสาหกรรม สำนักงานสถิติแห่งชาติจึงได้บูรณาการการจัดทำสำมะโนดังกล่าวไปพร้อมกันภายใต้ชื่อ “โครงการสำมะโนธุรกิจและอุตสาหกรรม พ.ศ. 2555” โดยมีวัตถุประสงค์เพื่อเก็บรวบรวมข้อมูลพื้นฐานที่สำคัญทางด้านธุรกิจทางการค้า ธุรกิจทางการบริการ และอุตสาหกรรมการผลิต ที่แสดงให้เห็นถึงโครงสร้าง ทั้งในด้านจำนวนการกระจายตัวและผลการประกอบการในรอบปี สำหรับข้อมูลเรื่องจำนวนและการกระจายตัวของสถานประกอบการต่าง ๆ นั้นได้นำเสนอไปแล้วในรายงานผลสำมะโนธุรกิจและอุตสาหกรรม ฉบับที่จัดทำขึ้น เพื่อเสนอผลการนับจดข้อมูลของสถานประกอบการทุกแห่งทั่วประเทศ

การทำสำมะโนธุรกิจและอุตสาหกรรม พ.ศ. 2555 ในขั้นตอนการแจงนับหรือการเก็บรวบรวมข้อมูลรายละเอียดได้กำหนดระเบียบวิธี ทางสถิติ โดยสถานประกอบการ ที่มีคนทำงาน 1- 10 คน ทำการสำรวจด้วยตัวอย่าง ส่วนสถานประกอบการที่มีคนทำงาน 11 คนขึ้นไป จะทำการเก็บรวบรวมข้อมูลทุกแห่ง แต่อย่างไรก็ตาม ข้อมูลที่ได้รับตอบกลับนั้นไม่ครบถ้วนจึงต้องทำการประมาณค่าข้อมูลสถานประกอบการที่มีคนทำงาน 11 คนขึ้นไป ตามระเบียบวิธีทางสถิติ

สำหรับรายงานผลฉบับนี้เป็นผลที่ได้จากการแจงนับเพื่อเก็บรวบรวมข้อมูลรายละเอียดของสถานประกอบการธุรกิจทางการค้าและธุรกิจทางการบริการที่ตั้งอยู่ในจังหวัดชลบุรี โดยดำเนินธุรกิจตามการจัดประเภทมาตรฐานอุตสาหกรรมประเทศไทย ปี 2552 (Thailand Standard Industrial Classification : TSIC-2009) ได้แก่ การขายส่ง การขายปลีก ที่พักรวม การบริการอาหารและเครื่องดื่ม ข้อมูลข่าวสารและ

การสื่อสาร กิจกรรมอสังหาริมทรัพย์ กิจกรรมทางวิชาชีพ วิทยาศาสตร์และเทคโนโลยี กิจกรรมการบริหาร และการบริการสนับสนุน ศิลปะความบันเทิง และนันทนาการ และกิจกรรมการบริการอื่น ๆ ข้อมูลที่นำเสนอเป็นผลการดำเนินการในรอบปี 2554 สรุปดังนี้

**1. จำนวนสถานประกอบการจำแนกตามหมวดย่อยธุรกิจ** พบว่า สถานประกอบการที่ดำเนินธุรกิจการขายปลีก (ยกเว้นยานยนต์และจักรยานยนต์) มีสัดส่วนสูงที่สุด คือร้อยละ 39.0 รองลงมาเป็นสถานประกอบการที่ดำเนินธุรกิจที่พักรวม การบริการอาหารและเครื่องดื่ม ร้อยละ 20.5 และการขายส่ง และการขายปลีก การซ่อมยานยนต์ และจักรยานยนต์ร้อยละ 9.2 ตามลำดับ ส่วนสถานประกอบการที่ดำเนินธุรกิจทางด้านข้อมูลข่าวสาร และการสื่อสารมีสัดส่วนต่ำสุดคือร้อยละ 0.1

**แผนภูมิ ก ร้อยละของสถานประกอบการธุรกิจจำแนกตามหมวดย่อยธุรกิจ**

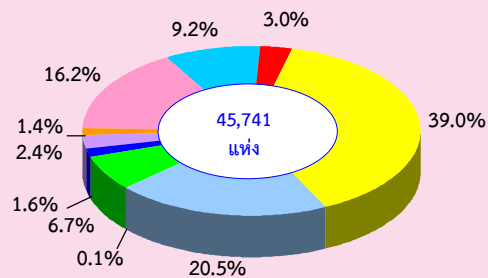

- หมวดย่อย 45 การขายส่ง และการขายปลีก การซ่อมยานยนต์ และจักรยานยนต์
- หมวดย่อย 46 การขายส่ง (ยกเว้นยานยนต์และจักรยานยนต์)
- หมวดย่อย 47 การขายปลีก (ยกเว้นยานยนต์และจักรยานยนต์)
- หมวดย่อย 55-56 ที่พักรวม การบริการอาหารและเครื่องดื่ม
- หมวดย่อย 59-60, 62-63 ข้อมูลข่าวสาร และการสื่อสาร
- หมวดย่อย 68 กิจกรรมอสังหาริมทรัพย์
- หมวดย่อย 69-74 กิจกรรมทางวิชาชีพ วิทยาศาสตร์ และเทคนิค
- หมวดย่อย 77-82 กิจกรรมการบริหารและการบริการสนับสนุน
- หมวดย่อย 90,92-93 ศิลปะความบันเทิง และนันทนาการ
- หมวดย่อย 95-96 กิจกรรมการบริการอื่น ๆ

2. ขนาดของสถานประกอบการ จากแผนภูมิ ข เมื่อพิจารณาขนาดของสถานประกอบการ ซึ่งวัดด้วยจำนวนคนทำงาน พบว่า สถานประกอบการส่วนใหญ่เป็นขนาดเล็ก ที่มีคนทำงาน 1 – 15 คน มีประมาณ 44,514 แห่ง หรือร้อยละ 97.3 รองลงมาเป็นสถานประกอบการที่มีคนทำงาน 16 - 23 คน และ 51 - 200 คน คือประมาณ 588 แห่ง และ 244 แห่ง หรือร้อยละ 1.3 และ 0.5 ตามลำดับ และสถานประกอบการขนาดใหญ่ที่มีคนทำงานมากกว่า 200 คน มีจำนวน 54 แห่ง หรือร้อยละ 0.1

แผนภูมิ ข จำนวนสถานประกอบการธุรกิจฯ จำแนกตามขนาดของสถานประกอบการ (จำนวนคนทำงาน)

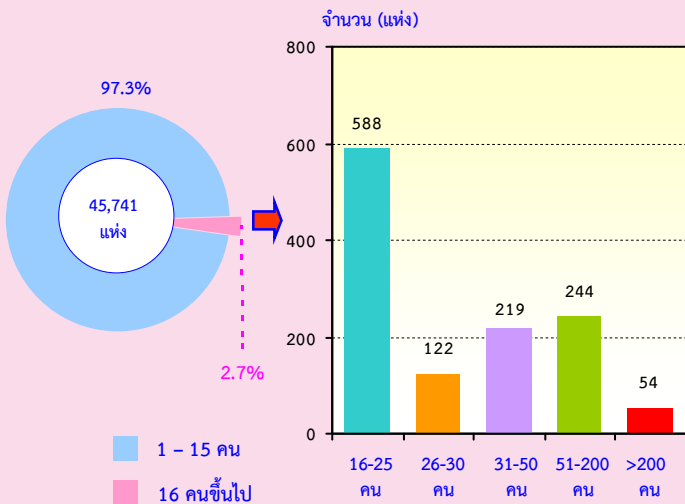

3. รูปแบบการจัดตั้งตามกฎหมาย สถานประกอบการส่วนใหญ่มีรูปแบบการจัดตั้งตามกฎหมายเป็นส่วนบุคคลคือประมาณ 39,911 แห่ง หรือร้อยละ 87.3 และบริษัทจำกัด บริษัทจำกัด (มหาชน) ประมาณ 4,830 แห่ง หรือร้อยละ 10.6 ที่เหลือร้อยละ 2.2 เป็นสถานประกอบการที่มีรูปแบบการจัดตั้งตามกฎหมายในรูปแบบอื่น

แผนภูมิ ค ร้อยละของสถานประกอบการธุรกิจฯ จำแนกตามรูปแบบการจัดตั้งตามกฎหมาย

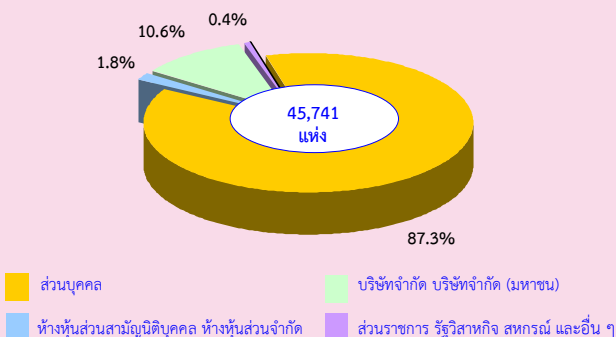

4. รูปแบบการจัดตั้งทางเศรษฐกิจ ร้อยละ 93.3 ของสถานประกอบการทั้งสิ้นมีรูปแบบการจัดตั้งทางเศรษฐกิจเป็นสำนักงานแห่งเดียว รองลงมาเป็นสำนักงานสาขามีประมาณร้อยละ 6.3 และสำนักงานใหญ่ร้อยละ 0.4

แผนภูมิ ง ร้อยละของสถานประกอบการธุรกิจฯ จำแนกตามรูปแบบการจัดตั้งทางเศรษฐกิจ

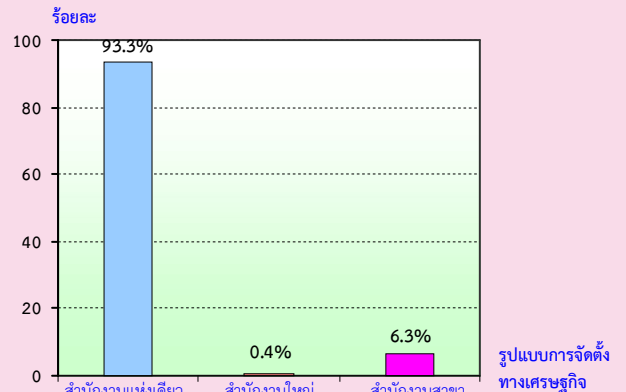

5. ระยะเวลาในการดำเนินกิจการ สถานประกอบการส่วนใหญ่ร้อยละ 37.1 มีระยะเวลาในการดำเนินกิจการ 5 – 9 ปี รองมาร้อยละ 33.3 เป็นมีระยะเวลาในการดำเนินกิจการน้อยกว่า 5 และร้อยละ 22.2 มีระยะเวลาในการดำเนินกิจการ 10 – 19 ปี สำหรับสถานประกอบการที่มีระยะเวลาในการดำเนินกิจการ 30 ปีขึ้นไปมีเพียงร้อยละ 2.7

แผนภูมิ จ ร้อยละของสถานประกอบการธุรกิจฯ จำแนกตามระยะเวลาในการดำเนินกิจการ

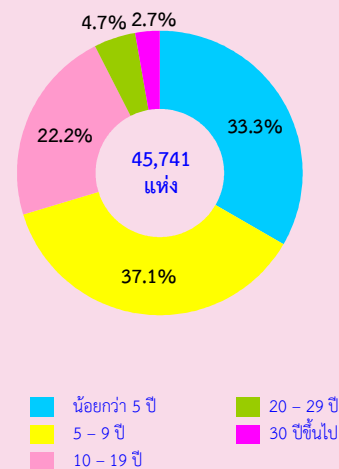

**6. ทุนจดทะเบียน** สถานประกอบการประมาณ 42,806 แห่งหรือร้อยละ 93.6 ไม่มีเงินทุนจดทะเบียน มีเพียง 2,935 แห่งหรือร้อยละ 6.4 ที่มีเงินทุนจดทะเบียน โดยร้อยละ 90.2 ของสถานประกอบการที่มีเงินทุนจดทะเบียน มีมูลค่าทุนจดทะเบียนน้อยกว่า 10 ล้านบาท ร้อยละ 7.7 มีมูลค่าทุนจดทะเบียน 10 – 99 ล้านบาท และร้อยละ 2.1 มีมูลค่าทุนจดทะเบียน 100 ล้านบาทขึ้นไป

**แผนภูมิ ฉ ร้อยละของสถานประกอบการธุรกิจฯ จำแนกตามทุนจดทะเบียน**

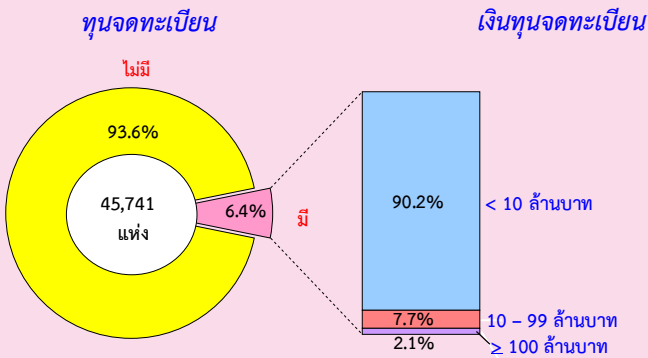

**7. จำนวนคนทำงานและลูกจ้าง** คนทำงานในสถานประกอบการของจังหวัดชลบุรีมีทั้งสิ้นประมาณ 214,038 คนโดยส่วนใหญ่อยู่ในธุรกิจที่พักแรม การบริการอาหารและเครื่องดื่มประมาณ 80,619 คน หรือร้อยละ 37.7 รองลงมาอยู่ในธุรกิจการขายปลีก (ยกเว้นยานยนต์และจักรยายนต์) ประมาณ 55,312 คน หรือร้อยละ 25.8 และอยู่ในธุรกิจการขายส่งและการขายปลีก การซ่อมยานยนต์และจักรยายนต์ประมาณ 20,384 คน หรือร้อยละ 9.5

จากจำนวนคนทำงานในสถานประกอบการทั้งสิ้น 214,038 พบว่า เป็นลูกจ้างประมาณ 149,818 คน โดยส่วนใหญ่อยู่ในธุรกิจที่พักแรม การบริการอาหารและเครื่องดื่มประมาณ 67,915 คน หรือร้อยละ 45.3 รองลงมาอยู่ในธุรกิจการขายปลีก (ยกเว้นยานยนต์และจักรยายนต์) ประมาณ 28,408 คน หรือร้อยละ 19.0 และอยู่ในธุรกิจการขายส่งและการขายปลีก การซ่อมยานยนต์และจักรยายนต์ประมาณ 14,576 คน หรือร้อยละ 9.7

**แผนภูมิ ข จำนวนคนทำงาน และลูกจ้าง จำแนกตามหมวดย่อยธุรกิจ**

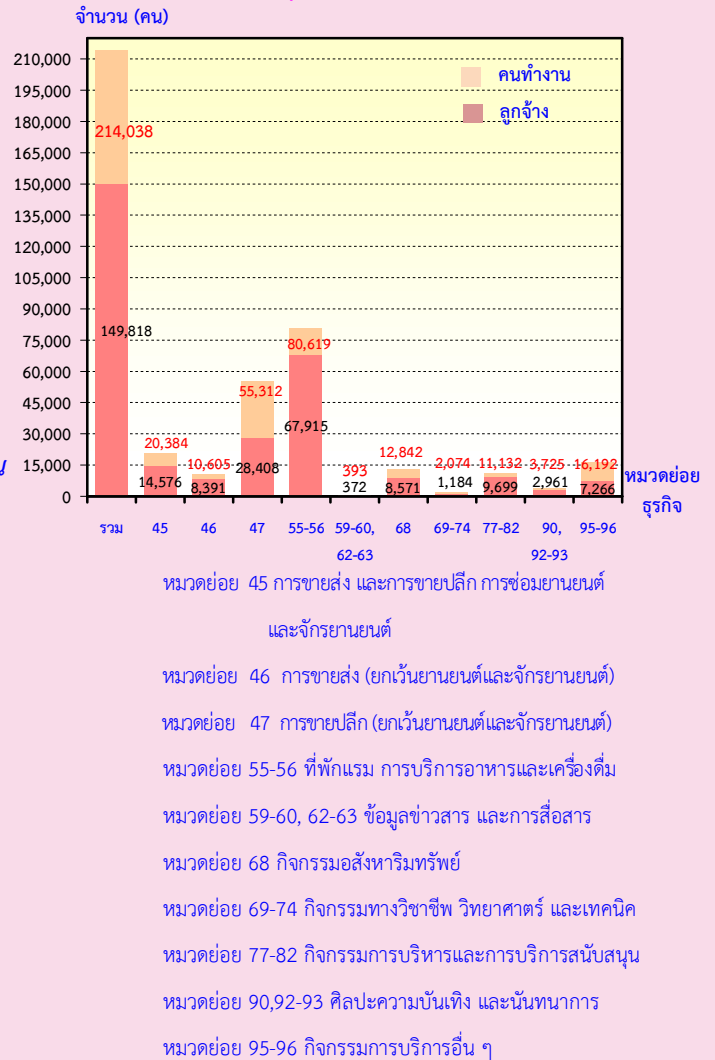

คนทำงาน หมายถึง เจ้าของกิจการหรือหุ้นส่วนที่ทำงานโดยไม่ได้รับค่าจ้างเงินเดือน และรวมลูกจ้างที่ทำงานในสถานประกอบการ

**8. ค่าตอบแทนแรงงาน** จากค่าตอบแทนแรงงานที่จ่ายให้กับลูกจ้างทั้งสิ้น 18,007.9 ล้านบาท ส่วนใหญ่ร้อยละ 41.3 เป็นค่าตอบแทนแรงงานของธุรกิจที่พักแรม การบริการอาหารและเครื่องดื่ม รองลงมาร้อยละ 20.1 เป็นการขายปลีก (ยกเว้นยานยนต์และจักรยายนต์) และร้อยละ 10.9 เป็นการขายส่งและการขายปลีก การซ่อมยานยนต์และจักรยายนต์

ลูกจ้างที่ทำงานอยู่ในกิจกรรมทางวิชาชีพ วิทยาศาสตร์ และเทคนิค มีค่าตอบแทนแรงงานเฉลี่ยสูงที่สุดคือ 158,536 บาท/คน/ปี รองลงมาเป็นการขายส่ง (ยกเว้นยานยนต์และจักรยายนต์) 151,779 บาท/คน/ปี และศิลปะความบันเทิงและนันทนาการ 139,987 บาท/คน/ปี

แผนภูมิ ช คำตอบแทนแรงงานของสถานประกอบการ  
ธุรกิจฯ และคำตอบแทนแรงงานเฉลี่ยต่อคนต่อปี  
จำแนกตามหมวดธุรกิจ

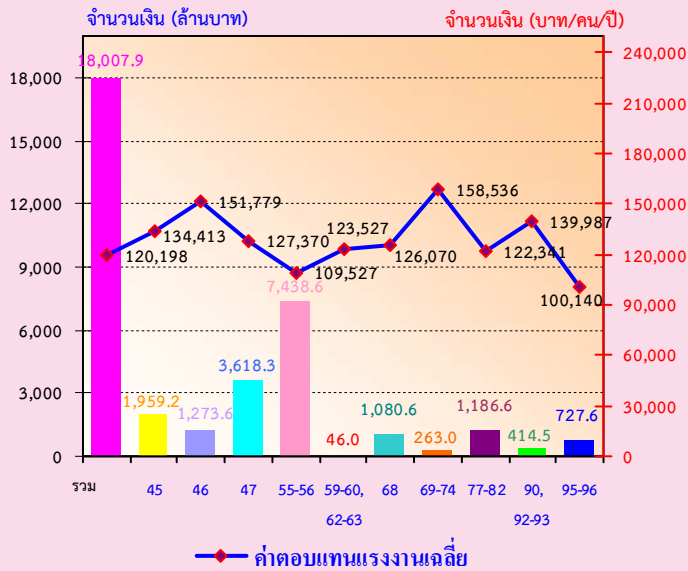

- หมวดย่อย 45 การขายส่ง และการขายปลีก การซ่อมยานยนต์ และจักรยานยนต์
- หมวดย่อย 46 การขายส่ง (ยกเว้นยานยนต์และจักรยานยนต์)
- หมวดย่อย 47 การขายปลีก (ยกเว้นยานยนต์และจักรยานยนต์)
- หมวดย่อย 55-56 ที่พักผ่อน การบริการอาหารและเครื่องดื่ม
- หมวดย่อย 59-60, 62-63 ข้อมูลข่าวสาร และการสื่อสาร
- หมวดย่อย 68 กิจกรรมอสังหาริมทรัพย์
- หมวดย่อย 69-74 กิจกรรมทางวิชาชีพ วิทยาศาสตร์ และเทคนิค
- หมวดย่อย 77-82 กิจกรรมการบริหารและการบริการสนับสนุน
- หมวดย่อย 90, 92-93 ศิลปะความบันเทิง และนันทนาการ
- หมวดย่อย 95-96 กิจกรรมการบริการอื่น ๆ

9. รายได้จากการดำเนินงาน ค่าใช้จ่ายชั้นกลาง และมูลค่าเพิ่ม สถานประกอบการที่ประกอบธุรกิจ การขายปลีก (ยกเว้นยานยนต์และจักรยานยนต์) มีรายได้จากการดำเนินงานสูงที่สุดประมาณ 106,803.8 ล้านบาท ค่าใช้จ่ายชั้นกลาง 77,761.3 ล้านบาท มีมูลค่าเพิ่ม 29,042.5 ล้านบาท รองลงมาได้แก่การขายส่ง และการขายปลีกการ ซ่อมแซม ยานยนต์และรถจักรยานยนต์ มีรายได้ จากการดำเนินงาน 65,599.6 ล้านบาท ค่าใช้จ่าย ชั้นกลาง 52,049.2 ล้านบาท มูลค่าเพิ่ม 13,550.4 ล้านบาท และธุรกิจที่พักแรม การบริการอาหาร และเครื่องดื่ม มีรายได้จากการดำเนินงาน 41,893.3 ล้านบาท ค่าใช้จ่ายชั้นกลาง 21,658.5 ล้านบาท และมีมูลค่าเพิ่ม 20,234.8 ล้านบาท



ตาราง ก รายได้จากการดำเนินงาน และมูลค่าเพิ่ม ของสถานประกอบการธุรกิจทางการค้าและธุรกิจทางการบริการ  
จำแนกตามหมวดย่อยธุรกิจ

หมวดย่อยธุรกิจ	รายได้จากการดำเนินงาน			มูลค่าเพิ่ม			มูลค่าเพิ่มต่อรายได้ฯ (ร้อยละ)
	มูลค่า (พันบาท)	ต่อสถาน-ประกอบ การ (พันบาท)	ต่อ คนทำงาน (พันบาท)	มูลค่า (พันบาท)	ต่อสถาน-ประกอบ การ (พันบาท)	ต่อ คนทำงาน (พันบาท)	
<b>รวม</b>	<b>285,837,629.7</b>	<b>6,249.0</b>	<b>1,335.5</b>	<b>96,730,178.6</b>	<b>2,114.7</b>	<b>451.9</b>	<b>33.8</b>
การขายส่ง และการขายปลีกการซ่อมแซม ยานยนต์และรถจักรยานยนต์	65,599,587.5	15,556.0	3,218.2	13,550,353.6	3,213.3	664.8	20.7
การขายส่ง (ยกเว้นยานยนต์และจักรยานยนต์)	36,465,287.2	26,578.2	3,438.5	7,005,819.6	5,106.3	660.6	19.2
การขายปลีก (ยกเว้นยานยนต์และจักรยานยนต์)	106,803,801.1	5,986.4	1,930.9	29,042,471.2	1,627.8	525.1	27.2
ที่พักแรม การบริการอาหารและเครื่องดื่ม	41,893,288.9	4,467.2	519.6	20,234,830.5	2,157.7	251.0	48.3
ข้อมูลข่าวสาร และการสื่อสาร	580,048.7	18,711.2	1,476.0	263,508.4	8,500.3	670.5	45.4
กิจกรรมอสังหาริมทรัพย์	19,115,333.2	6,265.3	1,488.5	16,233,459.2	5,320.7	1,264.1	84.9
กิจกรรมทางวิชาชีพ วิทยาศาสตร์และเทคโนโลยี	1,362,010.2	1,825.8	480.6	830,298.1	1,113.0	293.0	61.0
กิจกรรมการบริหารและการบริการสนับสนุน	6,150,180.0	5,678.8	552.5	4,928,299.4	4,550.6	442.7	80.1
ศิลปะความบันเทิง และนันทนาการ	2,410,971.4	3,869.9	647.2	1,386,853.8	2,226.1	372.3	57.5
กิจกรรมการบริการอื่นๆ	5,431,126.0	734.0	335.4	3,248,145.9	439.0	200.6	59.8

**10. สรุปและข้อเสนอแนะ**

ผลจากการสำมะโนธุรกิจและอุตสาหกรรม พ.ศ. 2555 ของธุรกิจทางการค้าและธุรกิจทางการบริการ พบว่า มีสถานประกอบการธุรกิจที่ตั้งอยู่ในจังหวัด ชลบุรีจำนวนทั้งสิ้น 45,741 แห่ง ส่วนใหญ่หรือร้อยละ 97.3 เป็นสถานประกอบการที่มีคนทำงาน 1 - 15 คน ธุรกิจสำคัญได้แก่ที่พักแรม การบริการอาหารและเครื่องดื่ม มีคนทำงานร้อยละ 37.7 มีการจ้างงานทั้งสิ้น 67,915 คน ค่าตอบแทนเฉลี่ยของลูกจ้างต่อคนต่อปี ประมาณ 109,527 บาท สำหรับรายได้จากการดำเนินงาน ค่าใช้จ่ายขั้นกลาง และมูลค่าเพิ่มมีมูลค่าทั้งสิ้น 41,893.3 ล้านบาท 21,658.5 ล้านบาท และ 20,234.8 ล้านบาท ตามลำดับ

● **ปัญหาและอุปสรรคของสถานประกอบการ**

ผู้ประกอบการธุรกิจฯ ในจังหวัดชลบุรีประมาณ ร้อยละ 40.0 ที่แสดงความคิดเห็นในเรื่องปัญหา และอุปสรรคที่สำคัญในการดำเนินกิจการ ดังนี้

- 1) เศรษฐกิจไม่ดี/ชะลอตัว ร้อยละ 69.83
- 2) การแข่งขันทางการค้าเพิ่มมากขึ้น ร้อยละ 66.9
- 3) กำลังซื้อของลูกค้าลดลง ร้อยละ 65.0
- 4) ต้นทุนในการดำเนินธุรกิจสูงขึ้น ร้อยละ 63.0
- 5) ขาดเงินลงทุนและเงินหมุนเวียนในการประกอบการ ร้อยละ 15.8

● **ความช่วยเหลือที่ต้องการจากหน่วยงานของรัฐและข้อเสนอแนะ**

ผู้ประกอบการธุรกิจฯ ประมาณร้อยละ 31.5ได้ ระบุความต้องการและข้อเสนอแนะที่สำคัญ ดังนี้

- 1) มาตรการกระตุ้นเศรษฐกิจร้อยละ 62.9
- 2) มาตรการควบคุมราคาสินค้า ร้อยละ 55.4
- 3) มาตรการลดอัตราภาษี ร้อยละ 48.8
- 4) ลดอัตราดอกเบี้ย ร้อยละ 32.2
- 5) สนับสนุนแหล่งเงินทุน ร้อยละ 26.9

## สารบัญตาราง

- ตาราง ก จำนวนและร้อยละของสถานประกอบการธุรกิจฯ จำแนกตามลักษณะของสถานประกอบการ
- ตาราง ข จำนวนและร้อยละของสถานประกอบการธุรกิจฯ จำแนกตามหมวดย่อยธุรกิจ
- ตาราง ค จำนวนและร้อยละของพนักงาน ลูกจ้าง และค่าตอบแทนแรงงาน จำแนกตามขนาดของสถานประกอบการ และหมวดย่อยธุรกิจ
- ตาราง ง รายได้จากการดำเนินงาน ค่าใช้จ่ายขั้นกลาง มูลค่าเพิ่ม และมูลค่าเพิ่มต่อรายได้จากการดำเนินงาน จำแนกตามขนาดของสถานประกอบการ และหมวดย่อยธุรกิจ
- ตาราง จ รายได้จากการดำเนินงานและมูลค่าเพิ่มเฉลี่ยต่อสถานประกอบการ และต่อพนักงาน จำแนกตามขนาดของสถานประกอบการ และหมวดย่อยธุรกิจ

# บทที่ 1

## บทนำ

### 1.1 ความเป็นมา

สำนักงานสถิติแห่งชาติได้จัดทำสำมะโนธุรกิจทางการค้าและธุรกิจทางการบริการ และสำมะโนอุตสาหกรรมทุก 10 ปี ตามข้อเสนอแนะขององค์การสหประชาชาติ เพื่อให้ประเทศมีข้อมูลพื้นฐานที่สำคัญทางด้านธุรกิจทางการค้า ธุรกิจทางการบริการ และอุตสาหกรรมการผลิตอย่างต่อเนื่อง โดยสำมะโนธุรกิจทางการค้าและธุรกิจทางการบริการได้จัดทำมาแล้ว 3 ครั้งในปี 2509 2531 และ 2545 โดยสำมะโนอุตสาหกรรมจัดทำมาแล้ว 3 ครั้งเช่นกัน ในปี 2507 2540 และ 2550 สำหรับในปี 2555 จะครบรอบ 10 ปี การจัดทำสำมะโนธุรกิจทางการค้าและธุรกิจทางการบริการ

สืบเนื่องมาจากปัจจุบันโครงสร้างด้านเศรษฐกิจมีการเปลี่ยนแปลงรวดเร็วมากตามที่กล่าวมาแล้ว ทำให้หน่วยงานหลักด้านเศรษฐกิจของประเทศ คือ กระทรวงอุตสาหกรรม (สำนักงานเศรษฐกิจอุตสาหกรรม) สำนักงานคณะกรรมการพัฒนาการเศรษฐกิจและสังคมแห่งชาติ ธนาคารแห่งประเทศไทย และกระทรวงพาณิชย์มีความจำเป็นต้องใช้ข้อมูลที่ทันสมัยเพื่อใช้ในการวิเคราะห์และติดตามสถานการณ์ด้านเศรษฐกิจของประเทศและภูมิภาค จึงขอให้สำนักงานสถิติแห่งชาติจัดทำข้อมูลสำมะโนอุตสาหกรรมจากทุก 10 ปี เป็นจัดทำทุก 5 ปี ประกอบกับปัจจุบันประเทศต่างๆ ส่วนใหญ่ได้มีการจัดทำสำมะโนด้านเศรษฐกิจทุก 5 ปี

ดังนั้น สำนักงานสถิติแห่งชาติ จึงได้วางแผนปรับการจัดทำสำมะโนอุตสาหกรรม เป็นประจำทุก 5 ปี โดยจะเริ่มดำเนินการในปี 2555 โดยบูรณาการดำเนินการไปพร้อมกับการสำมะโนธุรกิจทางการค้าและธุรกิจทางการบริการ ในปี 2555

สำหรับการเก็บรวบรวมข้อมูลแบ่งเป็น 2 ขั้นตอนคือ ขั้นการเก็บรวบรวมข้อมูลพื้นฐาน

ของสถานประกอบการทุกประเภท และขั้นการเก็บรวบรวมข้อมูลรายละเอียดของสถานประกอบการเฉพาะสถานประกอบการที่ประกอบธุรกิจทางการค้าธุรกิจทางการบริการ และอุตสาหกรรมการผลิต

### 1.2 วัตถุประสงค์

การเก็บรวบรวมข้อมูลรายละเอียดของสถานประกอบการ มีวัตถุประสงค์ดังนี้

1.2.1 เพื่อเก็บรวบรวมข้อมูลพื้นฐานเกี่ยวกับการประกอบธุรกิจของสถานประกอบการ เช่น จำนวน ประเภทธุรกิจ และขนาดของสถานประกอบการ จำนวนคนทำงาน ลูกจ้าง ค่าตอบแทนแรงงาน ค่าใช้จ่ายในการดำเนินงาน รายรับ แหล่งเงินทุน สินทรัพย์และหนี้สินของสถานประกอบการ เป็นต้น

1.2.2 เพื่อใช้ในการจัดทำบัญชีประชาชาติ (National Account) และสร้างตารางปัจจัยการผลิตและผลผลิตของประเทศ (Input Output Table)

### 1.3 ขอบข่ายและคุ่มรวม

*ขอบข่ายในการเก็บรวบรวมข้อมูล* ได้แก่ สถานประกอบการทั่วประเทศที่ดำเนินกิจการเกี่ยวกับธุรกิจการค้าปลีก การค้าส่งและการบริการ ตามการจัดประเภทมาตรฐานอุตสาหกรรมประเทศไทยปี 2552 (Thailand Standard Industrial Classification : TSIC-2009)

*คุ่มรวม* สถานประกอบการที่มีที่ตั้งที่แน่นอนทุกแห่งที่ตั้งอยู่ในเขตเทศบาลและนอกเขตเทศบาลของจังหวัดชลบุรี

### 1.4 คาบเวลาอ้างอิง

ข้อมูลที่เก็บรวบรวมเป็นข้อมูลของสถานประกอบการที่ดำเนินกิจการในรอบ 12 เดือน (ระหว่าง 1 มกราคม ถึง 31 ธันวาคม 2554)

## 1.5 รายการข้อมูลที่เกี่ยวข้อง

1.5.1 ข้อมูลทั่วไปของสถานประกอบการ เช่น ประเภทธุรกิจ รูปแบบการจัดตั้งตามกฎหมาย รูปแบบการจัดตั้งทางเศรษฐกิจ ระยะเวลาในการดำเนินกิจการ ของสถานประกอบการ ทุนจดทะเบียน และการมีต่างประเทศร่วมลงทุนหรือถือหุ้น เป็นต้น

1.5.2 คนทำงาน ลูกจ้าง และค่าตอบแทนแรงงาน

1.5.3 ค่าใช้จ่ายของสถานประกอบการ

1.5.4 รายรับของสถานประกอบการ

1.5.5 แหล่งเงินทุนของสถานประกอบการ

1.5.6 สินทรัพย์และหนี้สินของสถาน-  
ประกอบการ

1.5.7 ผลกระทบจากอุทกภัยต่อสถาน-  
ประกอบการในปี 2554

1.5.8 ความคิดเห็นและข้อเสนอแนะของ  
สถานประกอบการ

## 1.6 ประโยชน์ของข้อมูล

1.6.1 ใช้ในการวางแผนพัฒนาเศรษฐกิจของ ประเทศให้มีประสิทธิภาพ กำหนดนโยบายและ ทิศทางการพัฒนาเศรษฐกิจในระดับประเทศและ ระดับท้องถิ่น การจัดทำแผนส่งเสริมวิสาหกิจ ขนาดกลางและขนาดย่อม (SMEs) จัดทำบัญชี ประชาชาติเพื่อกำหนดทิศทางการขยายตัว ทางเศรษฐกิจ

1.6.2 ใช้เป็นเครื่องมือสำหรับผู้ประกอบการ ในการวางแผนธุรกิจการตัดสินใจลงทุนการขยาย กิจการ ขยายสาขา ซึ่งก่อให้เกิดการจ้างงานเพิ่มขึ้น นอกจากนี้ยังสามารถใช้ข้อมูลพิจารณาเปรียบเทียบกับกิจการอื่นๆ เพื่อให้ธุรกิจประสบความสำเร็จ ซึ่งเป็นผลทำให้การเจริญเติบโตทางด้านเศรษฐกิจ ในประเทศโดยรวมดีขึ้น

1.6.3 ใช้ในการพิจารณาประกอบการ ตัดสินใจในการลงทุนการศึกษาวิเคราะห์เชิงลึกใน ธุรกิจที่อยู่ในความสนใจและเรื่องที่เกี่ยวข้อง

## บทที่ 2 สรุปข้อมูลที่สำคัญ

### 2.1 ข้อมูลทั่วไปของสถานประกอบการธุรกิจ ทางการค้าและธุรกิจทางการบริการ

#### 2.1.1 จำนวนและขนาดของสถานประกอบการ

จากการเก็บรวบรวมข้อมูลสถานประกอบการในจังหวัดชลบุรี พบว่า มีจำนวนสถานประกอบการที่ดำเนินธุรกิจทั้งสิ้นประมาณ 45,741 แห่ง ส่วนใหญ่เป็นสถานประกอบการขนาดเล็กที่มีคนทำงาน 1-15 คน มีประมาณ 44,514 แห่ง หรือ

ร้อยละ 97.3 รองลงมาเป็นสถานประกอบการที่มีคนทำงาน 16-25 คน และ 51-200 คน คือประมาณ 2,217 แห่ง และ 1,022 แห่ง หรือร้อยละ 1.3 และ 0.5 ตามลำดับ สำหรับสถานประกอบการขนาดใหญ่ที่มีคนทำงานมากกว่า 200 คน มีประมาณ 54 แห่ง หรือร้อยละ 0.1 (ตาราง ก)

#### ตาราง ก จำนวนและร้อยละของสถานประกอบการธุรกิจฯ จำแนกตามลักษณะของสถานประกอบการ

ลักษณะของสถานประกอบการ	จำนวน	ร้อยละ
<b>รวม</b>	<b>45,741</b>	<b>100.0</b>
<b>ขนาดของสถานประกอบการ</b>		
1 – 15 คน	44,514	97.3
16 – 25 คน	588	1.3
26 – 30 คน	122	0.3
31 – 50 คน	219	0.5
51 – 200 คน	244	0.5
มากกว่า 200 คน	54	0.1
<b>รูปแบบการจัดตั้งตามกฎหมาย</b>		
ส่วนบุคคล		
ห้างหุ้นส่วนจำกัด ห้างหุ้นส่วนสามัญนิติบุคคล	39,911	87.2
บริษัทจำกัด บริษัทจำกัด (มหาชน)	823	1.8
ส่วนราชการ รัฐวิสาหกิจ สหกรณ์ อื่น ๆ	4,830	10.6
	177	0.4
<b>รูปแบบการจัดตั้งทางเศรษฐกิจ</b>		
สำนักงานแห่งเดียว		
สำนักงานใหญ่	42,681	93.3
สำนักงานสาขา	182	0.4
	2,878	6.3
<b>ระยะเวลาในการดำเนินกิจการ</b>		
น้อยกว่า 5 ปี	15,245	33.3
5 – 9 ปี	16,965	37.1
10 – 19 ปี	10,130	22.2
20 – 29 ปี	2,154	4.7
ตั้งแต่ 30 ปีขึ้นไป	1,248	2.7

## 2.1.2 รูปแบบการจัดตั้งตามกฎหมาย

สถานประกอบการส่วนใหญ่ประมาณ 39,911 แห่ง หรือร้อยละ 87.2 มีรูปแบบการจัดตั้งตามกฎหมายเป็นส่วนบุคคล และประมาณ 4,830 แห่ง หรือร้อยละ 10.6 เป็นบริษัทจำกัด บริษัทจำกัด (มหาชน) ที่เหลือร้อยละ 2.2 เป็นสถานประกอบการที่มีรูปแบบการจัดตั้งเป็นรูปแบบอื่น

## 2.1.3 รูปแบบการจัดตั้งทางเศรษฐกิจ

ประมาณร้อยละ 93.3 ของสถานประกอบการทั้งสิ้น มีรูปแบบการจัดตั้งทางเศรษฐกิจเป็นสำนักงานแห่งเดียว รองลงมาร้อยละ 6.3 เป็นสำนักงานสาขา และร้อยละ 0.4 เป็นสำนักงานใหญ่

## 2.1.4 ระยะเวลาในการดำเนินการ

สถานประกอบการส่วนใหญ่ ร้อยละ 70.4 ดำเนินกิจการน้อยกว่า 10 ปี และร้อยละ 22.2 ดำเนินกิจการ 10-19 ปี สำหรับสถานประกอบการที่ดำเนินการนานตั้งแต่ 20 ปีขึ้นไปมีเพียงร้อยละ 7.4

## 2.1.5 หมวดย่อยธุรกิจ

เมื่อพิจารณาหมวดย่อยธุรกิจ พบว่าส่วนใหญ่ประมาณร้อยละ 39.0 ดำเนินธุรกิจการขายปลีก (ยกเว้นยานยนต์และจักรยานยนต์) รองลงมาร้อยละ 19.0 เป็นสถานประกอบการที่ดำเนินกิจการบริการอาหารและเครื่องดื่ม และร้อยละ 14.3 ดำเนินกิจกรรมบริการส่วนบุคคลอื่น ๆ (ตาราง ข)

## 2.2 ข้อมูลสถิติที่สำคัญจำแนกตามขนาดของสถานประกอบการ และหมวดย่อยธุรกิจ

### 2.2.1 คนทำงานและค่าตอบแทนแรงงาน

#### 1) จำนวนคนทำงาน

ข้อมูลจากตาราง ค แสดงให้เห็นคนทำงานที่ปฏิบัติงานในสถานประกอบการที่ตั้งอยู่ในชลบุรี มีจำนวนทั้งสิ้น 144,946 คน ในจำนวนนี้ส่วนใหญ่ประมาณ 67.7 เป็นคนทำงานที่ปฏิบัติงานอยู่ในสถานประกอบการขนาดเล็กที่มีคนทำงาน 1-15 คน รองลงมาปฏิบัติงานอยู่ในสถานประกอบการขนาดใหญ่ที่มีคนทำงาน

มากกว่า 200 คนประมาณร้อยละ 11.0 และสถานประกอบการที่มีคนทำงาน 51-200 คน มีสัดส่วนใกล้เคียงกันคือประมาณร้อยละ 10.3 สำหรับสถานประกอบการขนาดอื่น ๆ แต่ละขนาดมีสัดส่วนของคนทำงานไม่เกินร้อยละ 6.0

สำหรับคนทำงานที่ปฏิบัติงานอยู่ในหมวดย่อยธุรกิจประเภทต่าง ๆ พบว่า ส่วนใหญ่ปฏิบัติงานอยู่ในสถานประกอบการที่ดำเนินกิจกรรมการขายปลีก (ยกเว้นยานยนต์และจักรยานยนต์) ประมาณร้อยละ 25.8 รองลงมาเป็นคนทำงานที่ปฏิบัติงานอยู่ในสถานประกอบการบริการอาหารและเครื่องดื่ม ที่พักแรม และการขายส่งและการขายปลีก การซ่อมยานยนต์และจักรยานยนต์ ประมาณร้อยละ 25.7 , 12.0 และ 9.5 ตามลำดับ สำหรับสถานประกอบการในหน่วยย่อยธุรกิจอื่น ๆ แต่ละประเภทยังมีสัดส่วนของคนทำงานไม่เกินร้อยละ 7.0

## 2) จำนวนลูกจ้าง

ด้านการจ้างแรงงาน พบว่าจำนวนลูกจ้างซึ่งปฏิบัติงานอยู่ในสถานประกอบการประมาณ 81,722 คน โดยส่วนใหญ่ร้อยละ 54.5 ปฏิบัติงานอยู่ในสถานประกอบการขนาดเล็ก (คนทำงาน 1-15 คน) รองลงมาปฏิบัติงานอยู่ในสถานประกอบการขนาดใหญ่ที่มีคนทำงานมากกว่า 200 คน ประมาณร้อยละ 15.8 และสถานประกอบการที่มีคนทำงาน 51-200 คน มีสัดส่วนใกล้เคียงกันคือประมาณร้อยละ 14.6 สำหรับสถานประกอบการขนาดอื่น ๆ แต่ละขนาดมีสัดส่วนของคนทำงานไม่เกินร้อยละ 8.0

สำหรับการจ้างงานในหมวดธุรกิจย่อยแต่ละประเภท พบว่า ลูกจ้างส่วนใหญ่ปฏิบัติงานในสถานประกอบการร้อยละ 28.8 รองลงมาเป็นลูกจ้างที่ปฏิบัติงานอยู่ในธุรกิจการขายปลีก (ยกเว้นยานยนต์และจักรยานยนต์) ธุรกิจที่พักแรม และการขายส่งและการขายปลีก การซ่อมแซมยานยนต์ และจักรยานยนต์ ประมาณร้อยละ 19.0 16.6 และ 9.7 ตามลำดับ ลูกจ้างในสถานประกอบการในหน่วยย่อยธุรกิจอื่น ๆ แต่ละประเภทยังมีสัดส่วนของคนทำงานไม่เกินร้อยละ 6.0

ตาราง ข จำนวนและร้อยละของสถานประกอบการธุรกิจฯ จำแนกตามหมวดย่อยธุรกิจ

หมวดย่อยธุรกิจ	จำนวน	ร้อยละ
<b>รวม</b>	<b>45,741</b>	<b>100.0</b>
การขายส่งและการขายปลีก การซ่อมยานยนต์ และจักรยานยนต์	4,217	9.2
การขายส่ง (ยกเว้นยานยนต์และจักรยานยนต์)	1,372	3.0
การขายปลีก (ยกเว้นยานยนต์และจักรยานยนต์)	17,841	39.0
ที่พักแรม	701	1.5
การบริการอาหารและเครื่องดื่ม	8,677	19.0
การผลิตภาพยนตร์ วีดิทัศน์ และรายการโทรทัศน์	14	0.0
การบันทึกเสียงลงบนสื่อ และการจัดพิมพ์จำหน่ายหรือเผยแพร่ดนตรี		
การจัดผังรายการและการแพร่ภาพกระจายเสียง	3	0.0
การจัดทำโปรแกรมคอมพิวเตอร์ การให้คำปรึกษา เกี่ยวกับคอมพิวเตอร์ และกิจกรรมที่เกี่ยวข้อง	14	0.0
กิจกรรมอสังหาริมทรัพย์	3,051	6.7
กิจกรรมทางกฎหมายและการบัญชี	201	0.4
กิจกรรมของสำนักงานใหญ่และการบริการให้คำปรึกษา ด้านการบริหารจัดการ	2	0.0
กิจกรรมด้านสถาปัตยกรรมและวิศวกรรม รวมถึงการ ทดสอบ และการวิเคราะห์ทางเทคนิค	43	0.1
การโฆษณาและการวิจัยตลาด	193	0.4
กิจกรรมทางวิชาชีพ วิทยาศาสตร์ และเทคนิคอื่นๆ	307	0.7
กิจกรรมการให้เช่า	359	0.8
กิจกรรมการจ้างงาน	46	0.1
กิจกรรมของตัวแทนธุรกิจท่องเที่ยว การจัดนำเที่ยว การบริการสำรอง และกิจกรรมที่เกี่ยวข้อง	306	0.7
การบริการรักษาความปลอดภัยและการสืบสวน	69	0.2
กิจกรรมการบริการสำหรับอาคารและภูมิทัศน์	32	0.1
การบริการด้านการบริหารและสนับสนุนการดำเนินงาน ของสำนักงาน และกิจกรรมอื่นๆ ที่สนับสนุนทางธุรกิจ	271	0.6
กิจกรรมการสร้างสรรคศิลปะและความบันเทิง	49	0.1
กิจกรรมการพนันและการเสี่ยงโชค	9	0.0
กิจกรรมด้านการกีฬา ความบันเทิง และการนันทนาการ	565	1.2
การซ่อมคอมพิวเตอร์และของใช้ส่วนบุคคลและของใช้ในครัวเรือน	854	1.9
กิจกรรมบริการส่วนบุคคลอื่นๆ	6,545	14.3

### 3) ค่าตอบแทนแรงงาน

ค่าตอบแทนแรงงานของสถานประกอบการ ที่จ่ายให้ลูกจ้างทั้งสิ้น 18,007.9 ล้านบาท พบว่า ส่วนใหญ่จ่ายให้กับลูกจ้างในสถานประกอบการขนาดเล็ก (คนทำงาน 1-15 คน) ประมาณ 8,701.9 ล้านบาท รองลงมาเป็นค่าตอบแทนแรงงานที่จ่ายให้กับลูกจ้างในสถานประกอบการขนาดใหญ่ (คนทำงานมากกว่า 200 คน) และสถานประกอบการที่มีคนทำงาน 51-200 คน ประมาณ 3,384.3 ล้านบาท และ 3,104.7 ล้านบาท ตามลำดับ

หากพิจารณาค่าตอบแทนแรงงานในแต่ละหมวดธุรกิจย่อย พบว่า ส่วนใหญ่เป็นค่าตอบแทนแรงงานในการบริการอาหารและเครื่องดื่มประมาณ 4,157.3 ล้านบาท รองลงมาเป็นค่าตอบแทนแรงงานในธุรกิจการขายปลีก (ยกเว้นยานยนต์และจักรยานยนต์) และ ที่พักแรม ประมาณ 3,618.3 ล้านบาท และ 3,281.3 ล้านบาท ตามลำดับ

ค่าตอบแทนแรงงานเฉลี่ยต่อคนต่อปีของลูกจ้างในสถานประกอบการขนาดใหญ่ (คนทำงานมากกว่า 200 คน) มีค่าตอบแทนแรงงานเฉลี่ยต่อคนต่อปีสูงที่สุดประมาณ 143,323 บาท ในขณะที่สถานประกอบการขนาดเล็ก (คนทำงาน 1-15 คน) มีค่าตอบแทนแรงงานเฉลี่ยต่อคนต่อปีน้อยที่สุดคือประมาณ 106,481 บาท

สำหรับค่าตอบแทนแรงงานเฉลี่ยต่อคนต่อปีในหมวดย่อยธุรกิจ พบว่า ค่าตอบแทนแรงงานของลูกจ้างในสถานประกอบการที่ประกอบกิจกรรมด้านสถาปัตยกรรมและวิศวกรรม รวมถึงการทดสอบ และการวิเคราะห์ทางเทคนิคสูงที่สุดประมาณ 208,841 บาท รองลงมาเป็นลูกจ้างในสถานประกอบการเกี่ยวกับการจัดทำโปรแกรมคอมพิวเตอร์ การให้คำปรึกษาเกี่ยวกับคอมพิวเตอร์ และกิจกรรมที่เกี่ยวข้องประมาณ 168,112 บาท และ กิจกรรมทางวิชาชีพ วิทยาศาสตร์ และเทคนิคอื่น ๆ ประมาณ 166,790 บาท



**ตาราง ค จำนวนและร้อยละของพนักงาน ลูกจ้าง และค่าตอบแทนแรงงาน จำแนกตามขนาดของ  
สถานประกอบการ และหมวดย่อยธุรกิจ**

ขนาดของสถานประกอบการ/ หมวดย่อยธุรกิจ	จำนวน สถาน- ประกอบการ	คนทำงาน		ลูกจ้าง		ค่าตอบแทนแรงงาน	
		จำนวน	ร้อยละ	จำนวน	ร้อยละ	มูลค่า (พันบาท)	เฉลี่ยต่อ คนต่อปี (บาท)
<b>รวม</b>	<b>45,741</b>	<b>214,038</b>	<b>100.0</b>	<b>149,818</b>	<b>100.0</b>	<b>18,007,926.1</b>	<b>120,199</b>
<b>ขนาดของสถานประกอบการ</b>							
1 – 15 คน	44,514	144,946	67.7	81,722	54.5	8,701,862.6	106,481
16 – 25 คน	588	11,450	5.3	10,921	7.3	13,027,63.9	119,290
26 – 30 คน	122	3,418	1.6	3,327	2.2	419,036.1	125,950
31 – 50 คน	219	8,547	4.0	8,374	5.6	1,095,313.8	130,799
51 – 200 คน	244	22,041	10.3	21,861	14.6	3,104,672.2	142,019
มากกว่า 200 คน	54	23,637	11.0	23,613	15.8	3,384,277.4	143,323
<b>หมวดย่อยธุรกิจ</b>							
การขายส่งและการขายปลีก การซ่อมยานยนต์ และจักรยานยนต์	4,217	20,384	9.5	14,576	9.7	1,959,202.4	134,413
การขายส่ง (ยกเว้นยานยนต์และจักรยานยนต์)	1,372	10,605	5.0	8,391	5.6	1,273,582.5	151,780
การขายปลีก (ยกเว้นยานยนต์และจักรยานยนต์)	17,841	55,312	25.8	28,408	19.0	3,618,336.5	127,370
ที่พักแรม	701	25,689	12.0	24,842	16.6	3,281,318.2	132,088
การบริการอาหารและเครื่องดื่ม	8,677	54,930	25.7	43,073	28.8	4,157,251.2	96,516
การผลิตภาพยนตร์ วีดิทัศน์ และรายการโทรทัศน์ การบันทึกเสียง ลงบนสื่อ และการจัดพิมพ์จำหน่ายหรือเผยแพร่ดนตรี	14	257	0.1	252	0.2	26,083.4	103,506
การจัดผังรายการและการแพร่ภาพกระจายเสียง	3	20	0.0	18	0.0	2,721.6	151,200
การจัดทำโปรแกรมคอมพิวเตอร์ การให้คำปรึกษา เกี่ยวกับคอมพิวเตอร์ และกิจกรรมที่เกี่ยวข้อง	14	116	0.1	102	0.1	17,147.4	168,112
กิจกรรมอสังหาริมทรัพย์	3,051	12,842	6.0	8,571	5.7	1,080,550.8	126,071
กิจกรรมทางกฎหมายและการบัญชี	201	760	0.4	475	0.3	69,329.8	145,958
กิจกรรมของสำนักงานใหญ่และการบริการให้คำปรึกษา ด้านการบริหารจัดการ	2	12	0.0	8	0.0	806.4	100,800
กิจกรรมด้านสถาปัตยกรรมและวิศวกรรม รวมถึงการ ทดสอบ และการวิเคราะห์ทางเทคนิค	43	345	0.2	292	0.2	60,981.6	208,841
การโฆษณาและการวิจัยตลาด	193	603	0.3	309	0.2	35989.7	116472
กิจกรรมทางวิชาชีพ วิทยาศาสตร์ และเทคนิคอื่นๆ	307	1,114	0.5	575	0.4	95,904.0	166,790
กิจกรรมการให้เช่า	359	1,179	0.6	705	0.5	108,423.1	153,792
กิจกรรมการจ้างงาน	46	2,824	1.3	2,793	1.9	272,136.7	97,435
กิจกรรมของตัวแทนธุรกิจท่องเที่ยว การจัดงานเที่ยว การบริการสำรอง และกิจกรรมที่เกี่ยวข้อง	306	1,425	0.7	1,044	0.7	141,361.9	135,404
การบริการรักษาความปลอดภัยและการสืบสวน	69	3,248	1.5	3,158	2.1	442,345.3	140,071
กิจกรรมการบริการสำหรับอาคารและภูมิทัศน์	32	1,356	0.6	1,319	0.9	144,442.0	109,509
การบริการด้านการบริหารและสนับสนุนการดำเนินงาน ของสำนักงาน และกิจกรรมอื่นๆ ที่สนับสนุนทางธุรกิจ	271	1,100	0.5	680	0.5	77,884.2	114,536
กิจกรรมการสร้างสรรคดีศิลปะและความบันเทิง	49	102	0.0	39	0.0	3,258.9	83,562
กิจกรรมการพนันและการเสี่ยงโชค	9	12	0.0	2	0.0	144.0	72,000
กิจกรรมด้านการกีฬา ความบันเทิง และการนันทนาการ	565	3,611	1.7	2,920	1.9	411,100.9	140,788
การซ่อมคอมพิวเตอร์และของใช้ส่วนบุคคลและ ของใช้ในครัวเรือน	854	1,622	0.8	524	0.3	62,903.5	120045
กิจกรรมบริการส่วนบุคคลอื่นๆ	6,545	14,570	6.8	6,742	4.5	664,720.2	98,594

**ตาราง ง รายได้จากการดำเนินงาน ค่าใช้จ่ายชั้นกลาง มูลค่าเพิ่มและมูลค่าเพิ่มต่อรายรับ จำแนกตามขนาดของ  
สถานประกอบการและหมวดย่อยธุรกิจ**

ขนาดของสถานประกอบการ/ หมวดย่อยธุรกิจ	รายได้จากการดำเนินงาน		ค่าใช้จ่ายชั้นกลาง		มูลค่าเพิ่ม		มูลค่าเพิ่ม ต่อรายได้จาก การดำเนินงาน (ร้อยละ)
	มูลค่า (พันบาท)	ร้อยละ	มูลค่า (พันบาท)	ร้อยละ	มูลค่า (พันบาท)	ร้อยละ	
<b>รวม</b>	<b>285,837,629.7</b>	<b>100.0</b>	<b>189,107,451.1</b>	<b>100.0</b>	<b>96,730,178.6</b>	<b>100.0</b>	<b>33.8</b>
<b>ขนาดของสถานประกอบการ</b>							
1 – 15 คน	151,151,614.7	52.9	94,066,663.5	49.7	57,084,951.2	59.0	37.8
16 – 25 คน	24,063,355.3	8.4	16,541,515.7	8.7	7,521,839.6	7.8	31.3
26 – 30 คน	6,965,450.0	2.4	5,186,306.0	2.7	1,779,144.0	1.8	25.5
31 – 50 คน	17,041,504.6	6.0	7,835,460.1	4.1	9,206,044.5	9.5	54.0
51 – 200 คน	52,434,070.7	18.3	40,639,218.4	21.5	11,794,852.4	12.2	22.5
มากกว่า 200 คน	34,181,634.4	12.0	24,838,287.3	13.1	9,343,347.0	9.7	27.3
<b>หมวดย่อยธุรกิจ</b>							
การขายส่งและการขายปลีก การซ่อมยานยนต์ และจักรยานยนต์	65,599,587.5	22.9	52,049,233.9	27.5	13,550,353.6	14.0	20.7
การขายส่ง (ยกเว้นยานยนต์และจักรยานยนต์)	36,465,287.2	12.8	29,459,467.6	15.6	7,005,819.6	7.2	19.2
การขายปลีก (ยกเว้นยานยนต์และจักรยานยนต์)	106,803,801.1	37.4	77,761,329.9	41.1	29,042,471.2	30.0	27.2
ที่พักแรม	17,001,118.0	5.9	8,514,615.4	4.5	8,486,502.5	8.8	49.9
การบริการอาหารและเครื่องดื่ม	24,892,170.9	8.7	13,143,842.9	7.0	11,748,328.0	12.1	47.2
การผลิตภาพยนตร์ วีดิทัศน์ และรายการโทรทัศน์ การบันทึกเสียง ลงบนสื่อ และการจัดพิมพ์จำหน่ายหรือเผยแพร่ดนตรี	245,553.3	0.1	173,209.8	0.1	72,343.5	0.1	29.5
การจัดผังรายการและการแพร่ภาพกระจายเสียง	23,595.4	0.0	19,464.1	0.0	4,131.3	0.0	17.5
การจัดทำโปรแกรมคอมพิวเตอร์ การให้คำปรึกษา เกี่ยวกับคอมพิวเตอร์ และกิจกรรมที่เกี่ยวข้อง	334,495.4	0.1	143,330.5	0.1	191,164.9	0.2	57.2
กิจกรรมอสังหาริมทรัพย์	19,115,333.2	6.7	2,881,874.0	1.5	16,233,459.2	16.8	84.9
กิจกรรมทางกฎหมายและการบัญชี	274,932.4	0.1	79,315.5	0.0	195,616.9	0.2	71.2
กิจกรรมของสำนักงานใหญ่และการบริการให้คำปรึกษา ด้านการบริหารจัดการ	2,400.0	0.0	392.4	0.0	2,007.6	0.0	83.7
กิจกรรมด้านสถาปัตยกรรมและวิศวกรรม รวมถึงการ ทดสอบ และการวิเคราะห์ทางเทคนิค	241,210.6	0.1	77,692.1	0.0	163,518.5	0.2	67.8
การโฆษณาและการวิจัยตลาด	232,504.3	0.1	107,702.2	0.1	124,802.2	0.1	53.7
กิจกรรมทางวิชาชีพ วิทยาศาสตร์ และเทคนิคอื่นๆ	613,362.9	0.2	267,002.4	0.1	346,360.5	0.4	56.5
กิจกรรมการให้เช่า	1,535,096.5	0.5	288,606.7	0.2	1,246,489.9	1.3	81.2
กิจกรรมการจ้างงาน	699,251.4	0.2	73,917.9	0.0	625,333.5	0.6	89.4
กิจกรรมของตัวแทนธุรกิจท่องเที่ยว การจัดนำเที่ยว การบริการสำรอง และกิจกรรมที่เกี่ยวข้อง	1,736,142.4	0.6	138,918.8	0.1	1,597,223.6	1.7	92.0
การบริการรักษาความปลอดภัยและการสืบสวน	752,728.5	0.3	33,626.4	0.0	719,102.1	0.7	95.5
กิจกรรมการบริการสำหรับอาคารและภูมิทัศน์	736,719.9	0.3	408,285.7	0.2	328,434.2	0.3	44.6
การบริการด้านการบริหารและสนับสนุนการดำเนินงาน ของสำนักงาน และกิจกรรมอื่นๆ ที่สนับสนุนทางธุรกิจ	690,241.3	0.2	278,525.2	0.1	411,716.1	0.4	59.6
กิจกรรมการสร้างสรรคดีศิลปะและความบันเทิง	25,455.9	0.0	7,234.1	0.0	18,221.8	0.0	71.6
กิจกรรมการพนันและการเสี่ยงโชค	21,311.7	0.0	13,827.1	0.0	7,484.6	0.0	35.1
กิจกรรมด้านการกีฬา ความบันเทิง และการนันทนาการ	2,364,203.8	0.8	1,003,056.4	0.5	1,361,147.4	1.4	57.6
การซ่อมคอมพิวเตอร์และของใช้ส่วนบุคคลและของใช้ในครัวเรือน	1,282,013.3	0.4	350,123.8	0.2	931,889.5	1.0	72.7
กิจกรรมบริการส่วนบุคคลอื่นๆ	4,149,112.7	1.5	1,832,856.3	1.0	2,316,256.4	2.4	55.8

## 2.2.2 รายได้จากการดำเนินงาน

### ค่าใช้จ่ายชั้นกลางและมูลค่าเพิ่ม

จากตาราง ง ค่าใช้จ่ายชั้นกลางของสถานประกอบการทั้งสิ้นในจังหวัดชลบุรีประมาณ 189,107.5 ล้านบาท พบว่า ส่วนใหญ่เป็นค่าใช้จ่ายของสถานประกอบการขนาดเล็ก (คนทำงาน 1-15 คน) ประมาณร้อยละ 49.7 รองลงมาเป็นสถานประกอบการที่มีคนทำงาน 51-200 คน และ มากกว่า 200 คน ประมาณร้อยละ 21.5 และ 13.1 ตามลำดับ และหากพิจารณาตามหมวดย่อยธุรกิจ พบว่า การขายปลีก (ยกเว้นยานยนต์และจักรยานยนต์) มีค่าใช้จ่ายชั้นกลางสูงสุดประมาณร้อยละ 41.1 รองลงมาเป็นการขายส่งและการขายปลีก การซ่อมยานยนต์และจักรยานยนต์ ร้อยละ 27.5 การขายส่ง (ยกเว้นยานยนต์และจักรยานยนต์) ร้อยละ 15.6 การบริการอาหารและเครื่องดื่มร้อยละ 7.0 และที่พักแรมร้อยละ 4.5 สำหรับหมวดย่อยธุรกิจอื่น ๆ มีสัดส่วนค่าใช้จ่ายชั้นกลางไม่มากนักแต่ละหมวดไม่เกินร้อยละ 2.0

จากมูลค่าเพิ่มของสถานประกอบการทั้งสิ้น 96,730.2 ล้านบาท พบว่า สถานประกอบการขนาดเล็ก (คนทำงาน 1-15 คน) มีสัดส่วนมูลค่าเพิ่มสูงสุดประมาณร้อยละ 59.0 รองลงมาเป็นสถานประกอบการที่มีคนทำงาน 51-200 คน ร้อยละ 12.2 และสถานประกอบการขนาดใหญ่ (คนทำงานมากกว่า 200 คน) ร้อยละ 9.7 เมื่อพิจารณาตามหมวดย่อยธุรกิจ พบว่า การขายปลีก (ยกเว้นยานยนต์และจักรยานยนต์) มีสัดส่วนมูลค่าเพิ่มสูงสุดประมาณร้อยละ 30.0 รองลงมาเป็นกิจกรรมอสังหาริมทรัพย์ร้อยละ 16.8 และการขายส่งและการขายปลีก การซ่อมยานยนต์และจักรยานยนต์ร้อยละ 14.0

มูลค่าเพิ่มต่อรายได้จากการดำเนินงานของสถานประกอบการทั้งสิ้นในจังหวัดชลบุรีมีประมาณร้อยละ 33.8 เมื่อเปรียบเทียบกับขนาด

สถานประกอบการ พบว่าสถานประกอบการขนาดเล็กที่มีคนทำงาน 1-15 คน และ 16-25 คน มีมูลค่าเพิ่มต่อรายได้จากการดำเนินงานสูงกว่าของจังหวัด ส่วนสถานประกอบการขนาดใหญ่ที่มีคนทำงาน 51-200 คน และมากกว่า 200 คน มีมูลค่าเพิ่มต่อรายได้จากการดำเนินงานต่ำกว่าของจังหวัด

## 2.2.3 รายได้จากการดำเนินงานและมูลค่าเพิ่มเฉลี่ยต่อสถานประกอบการ

จากตาราง จ รายได้จากการดำเนินงานต่อสถานประกอบการเฉลี่ยในภาพรวมของจังหวัดประมาณ 6.2 ล้านบาท เมื่อพิจารณาตามขนาดของสถานประกอบการ พบว่า สถานประกอบการขนาดใหญ่ (คนทำงานมากกว่า 200 คน) มีรายได้จากการดำเนินงานต่อสถานประกอบการเฉลี่ยสูงสุดประมาณ 633.0 ล้านบาท รองลงมาเป็นสถานประกอบการที่มีคนทำงาน 51-200 คน และ 31-50 คน ประมาณ 214.9 ล้านบาท และ 77.8 ล้านบาท ตามลำดับ และต่ำสุดเป็นสถานประกอบการขนาดเล็ก (คนทำงาน 1-15 คน) ประมาณ 3.4 ล้านบาทต่อสถานประกอบการ และธุรกิจการขนส่ง (ยกเว้นยานยนต์และจักรยานยนต์) เป็นธุรกิจที่มีรายได้จากการดำเนินงานเฉลี่ยต่อสถานประกอบการสูงสุดคือ 26.6 ล้านบาท รองลงมาเป็นที่พักแรม และการจัดทำโปรแกรมคอมพิวเตอร์ การให้คำปรึกษาเกี่ยวกับคอมพิวเตอร์ และกิจกรรมที่เกี่ยวข้อง ประมาณ 24.3 ล้านบาท และ 23.9 ล้านบาท ตามลำดับ

เมื่อพิจารณามูลค่าเพิ่มเฉลี่ยต่อสถานประกอบการ พบว่าสถานประกอบการขนาดใหญ่ (คนทำงานมากกว่า 200 คน) มีมูลค่าเพิ่มเฉลี่ยต่อสถานประกอบการสูงสุดประมาณ 173.0 ล้านบาท ในขณะที่เดียวกันสถานประกอบการขนาดเล็ก (คนทำงาน 1-15 คน) มีมูลค่าเพิ่มเฉลี่ยต่อสถานประกอบการต่ำสุดประมาณ 1.3 ล้านบาท หากพิจารณาตามหมวดย่อยธุรกิจ

พบว่าการจัดทำโปรแกรมคอมพิวเตอร์ การให้คำปรึกษาเกี่ยวกับคอมพิวเตอร์ และกิจกรรมที่เกี่ยวข้องมีมูลค่าเพิ่มเฉลี่ยต่อสถานประกอบการสูงที่สุดประมาณ 13.7 ล้านบาท รองลงมาเป็นกิจกรรมการจ้างงาน และที่พักแรมประมาณ 13.6 ล้านบาท และ 12.1 ล้านบาท ตามลำดับ

#### 2.2.4 รายได้จากการดำเนินงาน และมูลค่าเพิ่มเฉลี่ยต่อคนทำงาน

รายได้จากการดำเนินงานเฉลี่ยต่อคนทำงานของจังหวัดชลบุรีประมาณ 1.3 ล้านบาท และเมื่อพิจารณาตามขนาดของสถานประกอบการพบว่าส่วนใหญ่สูงกว่าภาพรวมของจังหวัด มีเพียงสถานประกอบการขนาดเล็ก (คนทำงาน 1-15 คน) ที่มีรายได้จากการดำเนินงานเฉลี่ยต่อคนทำงานต่ำกว่าของจังหวัด และเมื่อพิจารณาตามหมวดย่อยธุรกิจพบว่าสถานประกอบการขายส่ง (ยกเว้นยานยนต์และจักรยานยนต์) มีรายได้จากการดำเนินงานเฉลี่ยต่อคนทำงานสูงที่สุดประมาณ 3.4 ล้านบาท รองลงมาเป็นการขายส่งและการขายปลีก การซ่อมยานยนต์ และจักรยานยนต์ และ การจัดทำโปรแกรมคอมพิวเตอร์ การให้คำปรึกษาเกี่ยวกับคอมพิวเตอร์

และกิจกรรมที่เกี่ยวข้อง ประมาณ 3.2 ล้านบาท และ 2.9 ล้านบาท ตามลำดับ

สำหรับมูลค่าเพิ่มเฉลี่ยต่อคนทำงานของจังหวัด ฯ ประมาณ 4.5 แสนบาท เมื่อพิจารณาตามขนาดของสถานประกอบการ พบว่า ส่วนใหญ่มีมูลค่าเพิ่มเฉลี่ยต่อคนทำงานสูงกว่าของจังหวัด โดยเฉพาะสถานประกอบการที่มีคนทำงาน 31-50 คน มีมูลค่าเพิ่มเฉลี่ยต่อคนทำงานสูงที่สุดประมาณ 1.1 ล้านบาท แต่สถานประกอบการขนาดเล็ก (คนทำงาน1-15 คน) และขนาดใหญ่ (คนทำงานมากกว่า 200 คน) มีมูลค่าเพิ่มเฉลี่ยต่อคนทำงานต่ำกว่าค่าเฉลี่ยของจังหวัด คือประมาณ 3.9 แสนบาท และ 4.0 แสนบาท ตามลำดับ และเมื่อพิจารณาตามหมวดธุรกิจ พบว่า สถานประกอบการจัดทำโปรแกรมคอมพิวเตอร์ การให้คำปรึกษาเกี่ยวกับคอมพิวเตอร์ และกิจกรรมที่เกี่ยวข้องมีมูลค่าเพิ่มเฉลี่ยต่อคนทำงานสูงที่สุดประมาณ 1.6 ล้านบาท รองลงมาเป็นกิจกรรมอสังหาริมทรัพย์ และกิจกรรมของตัวแทนธุรกิจท่องเที่ยว การจัดนำเที่ยว การบริการสำรอง และกิจกรรมที่เกี่ยวข้อง ประมาณ 1.3 ล้านบาท และ 1.1 ล้านบาท ตามลำดับ

ตาราง จ รายได้จากการดำเนินงานและมูลค่าเพิ่มเฉลี่ยต่อสถานประกอบการ และต่อคนทำงาน จำแนกตามขนาดของสถานประกอบการ และหมวดย่อยธุรกิจ

ขนาดของสถานประกอบการ/ หมวดย่อยธุรกิจ	รายได้จากการดำเนินงานเฉลี่ย		มูลค่าเพิ่มเฉลี่ย	
	ต่อสถาน- ประกอบการ	ต่อคนทำงาน	ต่อสถาน- ประกอบการ	ต่อคนทำงาน
<b>รวม</b>	<b>6,249.0</b>	<b>1,335.5</b>	<b>2,114.7</b>	<b>451.9</b>
<b>ขนาดของสถานประกอบการ</b>				
1 – 15 คน	3,395.6	1,042.8	1,282.4	393.8
16 – 25 คน	40,924.1	2,101.6	12,792.2	656.9
26 – 30 คน	57,093.9	2,037.9	14,583.1	520.5
31 – 50 คน	77,815.1	1,993.9	42,036.7	1,077.1
51 – 200 คน	214,893.7	2,378.9	48,339.6	535.1
มากกว่า 200 คน	632,993.2	1,446.1	173,024.9	395.3
<b>หมวดย่อยธุรกิจ</b>				
การขายส่งและการขายปลีก การซ่อมยานยนต์ และจักรยานยนต์	15,556.0	3,218.2	3,213.3	664.8
การขายส่ง (ยกเว้นยานยนต์และจักรยานยนต์)	26,578.2	3,438.5	5,106.3	660.6
การขายปลีก (ยกเว้นยานยนต์และจักรยานยนต์)	5,986.4	1,930.9	1,627.8	525.1
ที่พักแรม	24,252.7	661.8	12,106.3	330.4
การบริการอาหารและเครื่องดื่ม	2,868.8	453.2	1,354.0	213.9
การผลิตภาพยนตร์ วิดีทัศน์ และรายการโทรทัศน์ การบันทึกเสียง ลงบนสื่อ และการจัดพิมพ์จำหน่ายหรือเผยแพร่ดนตรี	17,539.5	955.5	5,167.4	281.5
การจัดผังรายการและการแพร่ภาพกระจายเสียง	7,865.1	1,179.8	1,377.1	206.6
การจัดทำโปรแกรมคอมพิวเตอร์ การให้คำปรึกษา เกี่ยวกับคอมพิวเตอร์ และกิจกรรมที่เกี่ยวข้อง	23,892.5	2,883.6	13,654.6	1,648.0
กิจกรรมอสังหาริมทรัพย์	6,265.3	1,488.5	5,320.7	1,264.1
กิจกรรมทางกฎหมายและการบัญชี	1,367.8	361.8	973.2	257.4
กิจกรรมของสำนักงานใหญ่และการบริการให้คำปรึกษา ด้านการบริหารจัดการ	1,200.0	200.0	1,003.8	167.3
กิจกรรมด้านสถาปัตยกรรมและวิศวกรรม รวมถึงการ ทดสอบ และการวิเคราะห์ทางเทคนิค	5,609.5	699.2	3,802.8	474.0
การโฆษณาและการวิจัยตลาด	1,204.7	385.6	646.6	207.0
กิจกรรมทางวิชาชีพ วิทยาศาสตร์ และเทคนิคอื่นๆ	1,997.9	550.6	1,128.2	310.9
กิจกรรมการให้เช่า	4,276.0	1,302.0	3,472.1	1,057.2
กิจกรรมการจ้างงาน	15,201.1	247.6	13,594.2	221.4
กิจกรรมของตัวแทนธุรกิจท่องเที่ยว การจัดงานเที่ยว การบริการสำรอง และกิจกรรมที่เกี่ยวข้อง	5,673.7	1,218.3	5,219.7	1,120.9
การบริการรักษาความปลอดภัยและการสืบสวน	10,909.1	231.8	10,421.8	221.4
กิจกรรมการบริการสำหรับอาคารและภูมิทัศน์	23,022.5	543.3	10,263.6	242.2
การบริการด้านการบริหารและสนับสนุนการดำเนินงาน ของสำนักงาน และกิจกรรมอื่นๆ ที่สนับสนุนทางธุรกิจ	2,547.0	627.5	1,519.2	374.3
กิจกรรมการสร้างสรรคดีศิลปะและความบันเทิง	519.5	249.6	371.9	178.6
กิจกรรมการพนันและการเสี่ยงโชค	2,368.0	1,776.0	831.6	623.7
กิจกรรมด้านการกีฬา ความบันเทิง และการนันทนาการ	4,184.4	654.7	2,409.1	376.9
การซ่อมคอมพิวเตอร์และของใช้ส่วนบุคคลและของใช้ในครัวเรือน	1,501.2	790.4	1,091.2	574.5
กิจกรรมบริการส่วนบุคคลอื่นๆ	633.9	284.8	353.9	159.0

# STATISTICAL TABLES

PART 1 OPERATION INFORMATION OF BUSINESS  
ESTABLISHMENTS BY SIZE OF ESTABLISHMENT

## LIST OF STATISTICAL TABLES

- PART 1** OPERATION INFORMATION OF BUSINESS ESTABLISHMENTS  
BY SIZE OF ESTABLISHMENT
- TABLE 1** PRINCIPAL STATISTICS OF BUSINESS ESTABLISHMENTS IN 2011  
BY SIZE OF ESTABLISHMENT
- TABLE 2** NUMBER OF PERSONS ENGAGED OF BUSINESS ESTABLISHMENTS  
IN 2011 BY WORK STATUS, SEX AND SIZE OF ESTABLISHMENT
- TABLE 3** NUMBER OF BUSINESS ESTABLISHMENT'S EMPLOYEES BY NUMBER OF  
DAYS WORKED PER WEEK, AVERAGE NUMBER OF HOURS WORKED PER  
DAY BY EMPLOYEES AND SIZE OF ESTABLISHMENT
- TABLE 4** REMUNERATION OF BUSINESS ESTABLISHMENTS IN 2011 BY SIZE OF  
ESTABLISHMENT
- TABLE 5** TOTAL EXPENSES, VALUE OF STOCKS AND CHANGE IN VALUE  
OF STOCKS OF BUSINESS ESTABLISHMENTS IN 2011 BY SIZE  
OF ESTABLISHMENT
- TABLE 6** TOTAL RECEIPTS OF BUSINESS ESTABLISHMENTS IN 2011 BY SIZE  
OF ESTABLISHMENT
- TABLE 7** BOOK VALUE OF ASSETS BUSINESS ESTABLISHMENTS ON JANUARY 1,  
2011 BY SIZE OF ESTABLISHMENT
- TABLE 8** BOOK VALUE OF ASSETS BUSINESS ESTABLISHMENTS ON DECEMBER  
31, 2011 BY SIZE OF ESTABLISHMENT
- TABLE 9** VALUE OF CHANGED FIXED ASSETS OF BUSINESS ESTABLISHMENTS  
DURING JANUARY - DECEMBER, 2011 BY SIZE OF ESTABLISHMENT



ตาราง 1 ข้อมูลสถิติที่สำคัญของสถานประกอบการธุรกิจในปี 2554 จำแนกตามขนาดของสถานประกอบการ

TABLE 1 PRINCIPAL STATISTICS OF BUSINESS ESTABLISHMENTS IN 2011 BY SIZE OF ESTABLISHMENT

(พันบาท In Thousand Baht)

ขนาดของสถานประกอบการ	จำนวน สถานประกอบการ Number of establishments	จำนวน คนทำงาน Number of persons engaged	ลูกจ้าง Employees		รายได้จากการ ดำเนินงาน Income	ค่าใช้จ่ายชั้นกลาง Intermediate consumption	มูลค่าเพิ่ม Value added	Size of establishment
			จำนวน Number	ค่าตอบแทน แรงงาน Remuneration				
รวม	45,741	214,038	149,818	18,007,926.1	285,837,629.7	189,107,451.1	96,730,178.6	Total
1 - 15 คน	44,514	144,946	81,722	8,701,862.6	151,151,614.7	94,066,663.5	57,084,951.2	1 - 15 persons
16 - 25 คน	588	11,450	10,921	1,302,763.9	24,063,355.3	16,541,515.7	7,521,839.6	16 - 25 persons
26 - 30 คน	122	3,418	3,327	419,036.1	6,965,450.0	5,186,306.0	1,779,144.0	26 - 30 persons
31 - 50 คน	219	8,547	8,374	1,095,313.8	17,041,504.6	7,835,460.1	9,206,044.5	31 - 50 persons
51 - 200 คน	244	22,041	21,861	3,104,672.2	52,434,070.7	40,639,218.4	11,794,852.4	51 - 200 persons
มากกว่า 200 คน	54	23,637	23,613	3,384,277.4	34,181,634.4	24,838,287.3	9,343,347.0	More than 200 persons

ที่มา : สำมะโนธุรกิจและอุตสาหกรรม พ.ศ. 2555 (ธุรกิจทางการค้าและธุรกิจทางการบริการ) จังหวัด ชลบุรี สำนักงานสถิติแห่งชาติ กระทรวงเทคโนโลยีสารสนเทศและการสื่อสาร

Source : The 2012 Business and Industrial Census (Trade and Services) Chon Buri Province, National Statistical Office, Ministry of Information and Communication Technology.

ตาราง 2 จำนวนคนทำงานของสถานประกอบการธุรกิจในปี 2554 จำแนกตามสถานภาพการทำงาน เพศ และขนาดของสถานประกอบการ

TABLE 2 NUMBER OF PERSONS ENGAGED OF BUSINESS ESTABLISHMENTS IN 2011 BY WORK STATUS, SEX AND SIZE OF ESTABLISHMENT

ขนาดของสถานประกอบการ	จำนวน สถาน- ประกอบการ Number of establishments	รวม Total			คนทำงานโดยไม่ได้รับค่าจ้าง/ เงินเดือน Unpaid workers			ลูกจ้าง Employees									Size of establishment
		รวม Total	ชาย Male	หญิง Female	รวม Total	ชาย Male	หญิง Female	รวม Total			ระดับบริหารจัดการ Management level			ระดับปฏิบัติการ Operation level			
								รวม Total	ชาย Male	หญิง Female	รวม Total	ชาย Male	หญิง Female	รวม Total	ชาย Male	หญิง Female	
รวม	45,741	214,038	94,204	119,834	64,220	26,179	38,042	149,818	68,025	81,793	14,911	6,236	8,675	134,907	61,789	73,118	Total
1 - 15 คน	44,514	144,946	59,257	85,689	63,223	25,642	37,581	81,722	33,614	48,108	8,515	3,242	5,273	73,208	30,372	42,835	1 - 15 persons
16 - 25 คน	588	11,450	5,350	6,099	529	269	260	10,921	5,082	5,839	1,235	529	706	9,686	4,552	5,133	16 - 25 persons
26 - 30 คน	122	3,418	1,618	1,800	91	55	36	3,327	1,563	1,764	369	148	222	2,958	1,415	1,543	26 - 30 persons
31 - 50 คน	219	8,547	4,081	4,466	173	104	69	8,374	3,977	4,397	890	405	485	7,484	3,572	3,912	31 - 50 persons
51 - 200 คน	244	22,041	10,960	11,081	180	94	86	21,861	10,866	10,995	2,217	1,065	1,151	19,644	9,800	9,844	51 - 200 persons
มากกว่า 200 คน	54	23,637	12,938	10,699	24	14	10	23,613	12,923	10,689	1,685	847	838	21,928	12,077	9,851	More than 200 persons

ที่มา : สำมะโนธุรกิจและอุตสาหกรรม พ.ศ. 2555 (ธุรกิจทางการค้าและธุรกิจทางการบริการ) จังหวัด ชลบุรี สำนักงานสถิติแห่งชาติ กระทรวงเทคโนโลยีสารสนเทศและการสื่อสาร

Source : The 2012 Business and Industrial Census (Trade and Services) Chon Buri Province, National Statistical Office, Ministry of Information and Communication Technology.

ตาราง 3 จำนวนสถานประกอบการธุรกิจที่มีลูกจ้าง จำแนกตามจำนวนวันทำงานต่อสัปดาห์ จำนวนชั่วโมงทำงานเฉลี่ยต่อวันของลูกจ้าง และขนาดของสถานประกอบการ

TABLE 3 NUMBER OF BUSINESS ESTABLISHMENT'S EMPLOYEES BY NUMBER OF DAYS WORKED PER WEEK, AVERAGE NUMBER OF HOURS WORKED PER DAY BY EMPLOYEES AND SIZE OF ESTABLISHMENT

ขนาดของสถานประกอบการ	จำนวนสถาน- ประกอบการที่มีลูกจ้าง		ลูกจ้าง Employees												Size of establishment
	Number of establishment's employees		จำนวนวันทำงานต่อสัปดาห์						จำนวนชั่วโมงทำงานเฉลี่ยต่อวัน (เฉลี่ยทุกกะ)						
			<5		5 - 6		7		< 8		8 - 10		> 10		
	จำนวน	ร้อยละ	จำนวน	ร้อยละ	จำนวน	ร้อยละ	จำนวน	ร้อยละ	จำนวน	ร้อยละ	จำนวน	ร้อยละ	จำนวน	ร้อยละ	
	Number	%	Number	%	Number	%	Number	%	Number	%	Number	%	Number	%	
รวม	21,338	100.0	104	0.5	11,100	52.0	10,134	47.5	1,144	5.4	16,856	79.0	3,338	15.6	Total
1 - 15 คน	20,111	100.0	102	0.5	10,218	50.8	9,791	48.7	1,105	5.5	15,802	78.6	3,204	15.9	1 - 15 persons
16 - 25 คน	588	100.0	-	-	395	67.2	193	32.8	22	3.7	472	80.3	94	16.0	16 - 25 persons
26 - 30 คน	122	100.0	-	-	87	71.3	35	28.7	4	3.6	111	90.7	7	5.7	26 - 30 persons
31 - 50 คน	219	100.0	2	0.9	156	71.4	61	27.7	8	3.8	195	89.0	16	7.3	31 - 50 persons
51 - 200 คน	244	100.0	-	-	195	79.8	49	20.2	4	1.8	227	93.0	13	5.3	51 - 200 persons
มากกว่า 200 คน	54	100.0	-	-	49	90.1	5	9.9	-	-	50	92.6	4	7.4	More than 200 persons

ที่มา : สำมะโนธุรกิจและอุตสาหกรรม พ.ศ. 2555 (ธุรกิจทางการค้าและธุรกิจทางการบริการ) จังหวัด ชลบุรี สำนักงานสถิติแห่งชาติ กระทรวงเทคโนโลยีสารสนเทศและการสื่อสาร

Source : The 2012 Business and Industrial Census (Trade and Services) Chon Buri Province, National Statistical Office, Ministry of Information and Communication Technology.

ตาราง 4 ค่าตอบแทนแรงงานของสถานประกอบการธุรกิจในปี 2554 จำแนกตามขนาดของสถานประกอบการ

TABLE 4 REMUNERATION OF BUSSINESS ESTABLISHMENTS IN 2011 BY SIZE OF ESTABLISHMENT

(พันบาท In Thousand Baht)

ขนาดของสถานประกอบการ	จำนวน สถาน- ประกอบการ Number of establishments	จำนวนลูกจ้าง Number of employees	รวม Total	ค่าจ้าง เงินเดือน Wages, salaries	โบนัส ฯลฯ Overtime bonus etc.	สวัสดิการและผลประโยชน์ตอบแทน Fringe benefits		เงินที่สถานประกอบการ จ่ายสมทบเข้ากองทุน เพื่อการประกันสังคม ฯลฯ Employer's contribution to social security	Size of establishment
						การรักษาพยาบาล Medical care	อื่น ๆ Others		
<b>รวม</b>	<b>45,741</b>	<b>149,818</b>	<b>18,007,926.1</b>	<b>15,671,825.0</b>	<b>1,294,217.3</b>	<b>76,067.6</b>	<b>418,722.5</b>	<b>547,093.7</b>	<b>Total</b>
1 - 15 คน	44,514	81,722	8,701,862.6	7,901,642.1	412,312.1	20,205.9	141,749.4	225,953.2	1 - 15 persons
16 - 25 คน	588	10,921	1,302,763.9	1,132,121.5	101,279.7	2,918.6	22,884.3	43,559.9	16 - 25 persons
26 - 30 คน	122	3,327	419,036.1	364,617.4	32,423.9	1,887.5	6,274.2	13,833.2	26 - 30 persons
31 - 50 คน	219	8,374	1,095,313.8	928,371.6	99,232.0	1,028.5	27,335.7	39,346.0	31 - 50 persons
51 - 200 คน	244	21,861	3,104,672.2	2,560,978.7	361,668.9	12,110.3	67,660.9	102,253.4	51 - 200 persons
มากกว่า 200 คน	54	23,613	3,384,277.4	2,784,093.7	287,300.8	37,916.8	152,818.0	122,148.1	More than 200 persons

ที่มา : สำมะโนธุรกิจและอุตสาหกรรม พ.ศ. 2555 (ธุรกิจทางการค้าและธุรกิจทางการบริการ) จังหวัด ชลบุรี สำนักงานสถิติแห่งชาติ กระทรวงเทคโนโลยีสารสนเทศและการสื่อสาร

Source : The 2012 Business and Industrial Census (Trade and Services) Chon Buri Province, National Statistical Office, Ministry of Information and Communication Technology.

ตาราง 5 ค่าใช้จ่ายทั้งสิ้น มูลค่าสินค้าและวัสดุประกอบและส่วนเปลี่ยนแปลงสินค้าของสถานประกอบการธุรกิจปี 2554 จำแนกตามขนาดของสถานประกอบการ

TABLE 5 TOTAL EXPENSES , VALUE OF STOCKS AND CHANGE IN VALUE OF STOCKS OF BUSINESS ESTABLISHMENTS IN 2011 BY SIZE OF ESTABLISHMENT

(พันบาท In Thousand Baht)

ขนาดของสถานประกอบการ Number of establishments	จำนวน สถาน- ประกอบการ Number of establishments	รวม Total	ค่าซื้อสินค้า	ค่าไฟฟ้า	ค่าน้ำประปา	ค่าน้ำมันเชื้อเพลิง	ค่าใช้จ่าย	ค่าใช้จ่าย	ค่าซ่อมแซม	ค่าเช่า	ค่าเช่าอาคาร	ค่าใช้จ่ายอื่นๆ	มูลค่าสินค้าและวัสดุประกอบคงเหลือ		ส่วน	Size of establishment
			เพื่อการจำหน่าย และ/หรือให้บริการ Value of goods purchased for sale or rendering services	Electricity	Water supply	Fuels	เกี่ยวกับการ ใช้บริการ อินเทอร์เน็ต Cost of internet services	เกี่ยวกับการ บำรุงรักษา อุปกรณ์ คอมพิวเตอร์ Repair and maintenance of computer accessories	สิ่งก่อสร้าง ยานพาหนะ เครื่องจักร และเครื่องมือ ฯลฯ Repair on Repair on construction, vehicles, machinery and equipment etc.	ยานพาหนะ เครื่องจักร และเครื่องมือ ฯลฯ Rent on vehicles, machinery and equipment etc.	ค่าเช่าอาคาร Rent on building	ค่าใช้จ่ายอื่นๆ expenses	1 มค. 54 Jan 1, 2011	31 ธค. 54 Dec 31, 2011	เปลี่ยนแปลง ของสินค้าและ วัสดุประกอบ คงเหลือ Change in value of stocks	
รวม	45,741	190,575,821.9	166,195,725.9	5,632,475.7	1,678,247.3	2,187,514.1	157,048.5	290,336.7	1,070,801.3	127,685.9	4,647,636.7	8,588,349.9	27,880,662.4	24,270,114.7	-3,610,547.7	Total
1 - 15 คน	44,514	94,650,633.9	81,967,060.6	2,724,174.5	875,010.2	1,253,709.1	80,854.5	41,827.6	335,429.3	40,065.7	3,925,872.2	3,406,630.3	17,154,553.3	14,823,201.6	-2,331,351.7	1 - 15 persons
16 - 25 คน	588	16,825,489.7	15,195,721.0	286,704.8	74,284.4	115,989.9	8,311.1	17,096.1	49,523.9	20,830.9	269,220.1	787,807.6	2,129,817.2	1,855,412.2	-274,405.1	16 - 25 persons
26 - 30 คน	122	5,214,345.2	4,720,900.4	90,369.3	20,016.4	30,026.3	1,829.3	1,554.7	14,452.6	7,927.9	57,802.0	269,466.4	445,080.0	437,189.2	-7,890.8	26 - 30 persons
31 - 50 คน	219	7,947,505.0	6,497,433.6	322,131.8	122,037.7	171,653.1	28,616.6	25,294.3	45,404.7	7,131.2	124,884.2	602,917.8	1,539,940.2	1,639,875.3	99,935.1	31 - 50 persons
51 - 200 คน	244	41,035,021.0	36,606,739.7	1,194,975.5	198,893.6	195,552.0	21,717.2	23,252.3	210,441.8	39,504.8	226,905.6	2,317,038.6	4,919,040.0	3,837,671.5	-1,081,368.5	51 - 200 persons
มากกว่า 200 คน	54	24,902,827.0	21,207,870.6	1,014,119.7	388,005.0	420,583.8	15,719.8	181,311.8	415,549.0	12,225.4	42,952.6	1,204,489.4	1,692,231.7	1,676,764.9	-15,466.8	More than 200 persons

ที่มา : สำมะโนธุรกิจและอุตสาหกรรม พ.ศ. 2555 (ธุรกิจทางการค้าและธุรกิจทางการบริการ) จังหวัด ชลบุรี สำนักงานสถิติแห่งชาติ กระทรวงเทคโนโลยีสารสนเทศและการสื่อสาร

Source : The 2012 Business and Industrial Census (Trade and Services) Chon Buri Province, National Statistical Office, Ministry of Information and Communication Technology.

ตาราง 6 รายรับทั้งสิ้นของสถานประกอบการธุรกิจในปี 2554 จำแนกตามขนาดของสถานประกอบการ

TABLE 6 TOTAL RECEIPTS OF BUSINESS ESTABLISHMENTS IN 2011 BY SIZE OF ESTABLISHMENT

(พันบาท In Thousand Baht)

ขนาดของสถานประกอบการ	จำนวน สถาน ประกอบการ	จำนวน สถาน ประกอบการ	รวม Total	รายรับจากการขายสินค้าและบริการ Receipts from sales of goods and services		รายรับจาก การให้เช่าที่ดิน Receipts from rent on land	รายรับจากการ ให้เช่าอาคาร Receipts from rent on building	รายรับจากการ ให้เช่ายานพาหนะ เครื่องจักรและ เครื่องมือ ฯลฯ Receipts from rent on vehicles and machinery etc.	ดอกเบี้ยรับ/ เงินปันผลรับ Interest/ dividend	กำไรจากการ เปลี่ยนแปลง อัตรา แลกเปลี่ยน Gain from currency exchange	รายรับอื่นๆ Other receipts	Size of establishment
	Number of establishments	ที่มีรายรับ ผ่านเว็บไซต์ Number of establishments having online sales		รวม Total	รายรับ ผ่านเว็บไซต์ Online sales	rent on land	building	Receipts from rent on vehicles and machinery etc.	dividend	Gain from currency exchange		
รวม	45,741	84	289,907,117.7	287,643,809.8	696,404.6	81,242.1	722,568.7	250,403.2	363,923.5	13,774.6	831,395.7	Total
1 - 15 คน	44,514	47	153,566,400.7	153,201,344.2	32,819.8	1,643.2	27,022.1	119,710.8	81,682.4	108.7	134,889.3	1 - 15 persons
16 - 25 คน	588	4	24,356,157.3	24,275,111.5	10,416.6	10,158.3	37,177.1	89.3	6,737.6	1,501.1	25,382.5	16 - 25 persons
26 - 30 คน	122	5	7,103,755.0	6,893,670.4	28,809.9	3,811.7	3,583.6	293.7	126,584.7	17.8	75,793.1	26 - 30 persons
31 - 50 คน	219	7	16,948,016.6	16,847,378.6	68,542.5	2,169.0	5,602.9	33,970.5	2,137.3	2,140.9	54,617.5	31 - 50 persons
51 - 200 คน	244	18	53,665,313.0	52,792,657.3	113,312.9	17,485.9	292,929.6	91,587.2	127,190.3	5,197.5	338,265.1	51 - 200 persons
มากกว่า 200 คน	54	5	34,267,475.1	33,633,647.8	442,502.8	45,974.0	356,253.4	4,751.6	19,591.3	4,808.6	202,448.3	More than 200 persons

ที่มา : สำมะโนธุรกิจและอุตสาหกรรม พ.ศ. 2555 (ธุรกิจทางการค้าและธุรกิจทางการบริการ) จังหวัด ชลบุรี สำนักงานสถิติแห่งชาติ กระทรวงเทคโนโลยีสารสนเทศและการสื่อสาร

Source : The 2012 Business and Industrial Census (Trade and Services) Chon Buri Province, National Statistical Office, Ministry of Information and Communication Technology.

ตาราง 7 มูลค่าตามบัญชีของสินทรัพย์ของสถานประกอบการธุรกิจ ณ วันที่ 1 มกราคม 2554 จำแนกตามขนาดของสถานประกอบการ  
TABLE 7 BOOK VALUE OF ASSETS OF BUSSINESS ESTABLISHMENTS ON JANUARY 1, 2011 BY SIZE OF ESTABLISHMENT

(พันบาท In Thousand Baht)

ขนาดของสถานประกอบการ	จำนวน สถาน- ประกอบการ Number of establishments	มูลค่าตามบัญชีของสินทรัพย์ต้นงวด															สินทรัพย์อื่น ๆ Other assets	Size of establishment
		สินทรัพย์หมุนเวียน							สินทรัพย์ถาวรสุทธิ									
		รวมทั้งสิ้น	รวม	เงินสด	ลูกหนี้การค้า (สุทธิ)	สินค้าคงเหลือ (สุทธิ)	สินทรัพย์ หมุนเวียนอื่นๆ	รวม	ที่ดิน	อาคารและ สิ่งก่อสร้าง	เครื่องจักร	ยานพาหนะ	เครื่องใช้ สำนักงาน	เครื่องมือ อื่นๆ	สินทรัพย์ ถาวรอื่น ๆ			
Total	Total	Cash	Accounts receivable (net)	Stock or inventories (net)	Other current assets	Total	Land	Building and construction	Machinery	Vehicles	Office appliances	Other Equipment	Other fixed assets					
รวม	45,741	283,938,617.4	77,746,790.0	24,424,952.7	12,811,294.1	27,880,662.4	12,629,880.8	202,562,209.8	87,267,359.0	84,954,361.6	4,251,711.3	17,074,956.0	3,472,292.3	4,095,850.2	1,445,679.3	3,629,617.7	Total	
1 - 15 คน	44,514	188,634,466.0	41,996,928.2	15,718,056.2	3,751,664.3	17,154,553.3	5,372,654.4	145,091,513.4	67,286,796.1	56,925,112.2	2,889,389.4	13,554,407.7	1,679,844.8	2,577,032.4	178,930.7	1,546,024.4	1 - 15 persons	
16 - 25 คน	588	17,959,047.9	7,971,115.0	2,961,466.1	1,565,073.5	2,129,817.2	1,314,758.1	9,496,920.2	4,321,750.9	3,543,287.4	397,065.5	621,329.9	279,039.5	227,055.0	107,392.0	491,012.7	16 - 25 persons	
26 - 30 คน	122	3,143,088.3	1,208,537.9	417,018.8	208,561.7	445,080.0	137,877.3	1,893,730.4	845,138.6	696,748.5	83,382.0	119,364.5	52,920.2	67,719.9	28,456.6	40,820.1	26 - 30 persons	
31 - 50 คน	219	11,539,151.0	4,592,320.8	657,922.9	1,717,240.0	1,539,940.2	677,217.7	6,681,063.9	2,544,618.2	2,111,548.9	190,072.3	739,814.1	392,835.6	419,220.4	282,954.5	265,766.2	31 - 50 persons	
51 - 200 คน	244	42,368,593.9	15,400,229.2	3,397,832.5	5,016,922.7	4,919,040.0	2,066,434.1	26,489,409.4	7,219,313.6	15,557,909.4	422,942.5	1,843,126.5	509,787.2	535,686.8	400,643.3	478,955.3	51 - 200 persons	
มากกว่า 200 คน	54	20,294,270.4	6,577,658.9	1,272,656.1	551,831.9	1,692,231.7	3,060,939.2	12,909,572.6	5,049,741.6	6,119,755.3	268,859.7	196,913.3	557,864.8	269,135.7	447,302.2	807,038.9	More than 200 persons	

ที่มา : สำมะโนธุรกิจและอุตสาหกรรม พ.ศ. 2555 (ธุรกิจทางการค้าและธุรกิจทางการบริการ) จังหวัด ชลบุรี สำนักงานสถิติแห่งชาติ กระทรวงเทคโนโลยีสารสนเทศและการสื่อสาร

Source : The 2012 Business and Industrial Census (Trade and Services) Chon Buri Province, National Statistical Office, Ministry of Information and Communication Technology.

ตาราง 8 มูลค่าตามบัญชีของสินทรัพย์ของสถานประกอบการธุรกิจ ณ วันที่ 31 ธันวาคม 2554 จำแนกตามขนาดของสถานประกอบการ  
TABLE 8 BOOK VALUE OF ASSETS OF BUSSINESS ESTABLISHMENTS ON DECEMBER 31, 2011 BY SIZE OF ESTABLISHMENT

(พันบาท In Thousand Baht)

ขนาดของสถานประกอบการ	จำนวน สถาน- ประกอบการ Number of establishments	มูลค่าตามบัญชีของสินทรัพย์ปลายงวด Book value of assets on Dec. 31, 2011															Size of establishment			
		รวมทั้งสิ้น Total	สินทรัพย์หมุนเวียน Current assets						สินทรัพย์ถาวรสุทธิ Net fixed assets									สินทรัพย์อื่น ๆ Other assets		
			รวม Total	เงินสด Cash	ลูกหนี้การค้า (สุทธิ) Accounts receivable (net)	สินค้าคงเหลือ (สุทธิ) Stock or inventories (net)	สินทรัพย์ หมุนเวียนอื่นๆ Other current assets	รวม Total	ที่ดิน Land	อาคารและ สิ่งก่อสร้าง Building and construction	เครื่องจักร Machinery	ยานพาหนะ Vehicles			เครื่องใช้ สำนักงาน Office appliances				เครื่องมือ อื่นๆ Other Equipment	สินทรัพย์ ถาวรอื่น ๆ Other fixed assets
												รวม	รถจักรยานยนต์	รถยนต์	รถจักรยานยนต์	รถจักรยานยนต์				
รวม	45,741	271,695,513.6	72,030,850.4	22,226,330.7	13,703,058.7	24,270,114.7	11,831,346.3	195,947,323.6	89,217,396.5	80,938,047.4	3,554,242.8	13,764,060.4	3,224,984.5	3,407,522.2	1,841,069.8	3,717,339.6	Total			
1 - 15 คน	44,514	177,772,301.0	36,889,933.0	14,833,017.3	2,621,169.0	14,823,201.6	4,612,545.2	139,485,824.6	68,745,793.4	53,586,080.9	2,359,120.9	10,926,371.8	1,564,706.9	2,135,315.1	168,435.6	1,396,543.4	1 - 15 persons			
16 - 25 คน	588	17,360,840.6	7,689,676.2	2,886,326.4	1,696,916.7	1,855,412.2	1,251,020.9	9,164,614.8	4,432,063.1	3,315,147.1	352,838.6	536,478.5	241,323.0	194,963.5	91,801.0	506,549.6	16 - 25 persons			
26 - 30 คน	122	3,044,196.5	1,155,429.9	350,329.2	260,343.8	437,189.2	107,567.7	1,847,500.2	873,845.0	664,885.8	71,967.1	96,901.5	43,489.9	72,516.7	23,894.3	41,266.4	26 - 30 persons			
31 - 50 คน	219	10,779,379.8	4,375,660.9	622,647.8	1,441,405.3	1,639,875.3	671,732.5	6,112,102.3	2,596,560.4	2,042,687.0	202,491.7	480,685.7	356,749.5	270,959.7	161,968.3	291,616.6	31 - 50 persons			
51 - 200 คน	244	39,585,210.0	12,732,456.2	2,303,436.0	4,946,435.5	3,837,671.5	1,644,913.1	26,411,735.4	7,458,016.4	15,101,118.8	364,183.5	1,552,225.0	448,614.7	482,780.8	1,004,796.2	441,018.5	51 - 200 persons			
มากกว่า 200 คน	54	23,153,585.7	9,187,694.2	1,230,574.0	2,736,788.4	1,676,764.9	3,543,566.9	12,925,546.3	5,111,118.3	6,228,127.7	203,641.0	171,398.0	570,100.5	250,986.4	390,174.4	1,040,345.2	More than 200 persons			

ที่มา : สำมะโนธุรกิจและอุตสาหกรรม พ.ศ. 2555 (ธุรกิจทางการค้าและธุรกิจทางการบริการ) จังหวัด ชลบุรี สำนักงานสถิติแห่งชาติ กระทรวงเทคโนโลยีสารสนเทศและการสื่อสาร

Source : The 2012 Business and Industrial Census (Trade and Services) Chon Buri Province, National Statistical Office, Ministry of Information and Communication Technology.



ตาราง 9 มูลค่าสินทรัพย์ถาวรของสถานประกอบการธุรกิจที่เปลี่ยนแปลงระหว่าง มกราคม - ธันวาคม 2554 จำแนกตามขนาดของสถานประกอบการ

TABLE 9 VALUE OF CHANGED FIXED ASSETS OF BUSSINESS ESTABLISHMENTS DURING JANUARY - DECEMBER, 2011 BY SIZE OF ESTABLISHMENT

(พันบาท In Thousand Baht)

ขนาดของสถานประกอบการ	จำนวน สถาน- ประกอบการ Number of establishments	มูลค่าสินทรัพย์ ถาวรที่ซื้อหรือ ผลิตขึ้นเอง Value of new or cost producing of fixed assets	มูลค่าสินทรัพย์ ถาวรที่ขาย Value of disposal of fixed assets	ค่าโอน กรรมสิทธิ์ Ownership transfer fee	Size of establishment
รวม	45,741	39,030,015.1	1,220,945.9	11,779.7	Total
1 - 15 คน	44,514	1,533,417.6	462,977.4	10,939.7	1 - 15 persons
16 - 25 คน	588	794,204.0	32,926.3	-	16 - 25 persons
26 - 30 คน	122	34,819,591.0	18,963.8	120.0	26 - 30 persons
31 - 50 คน	219	51,954.1	218,568.0	-	31 - 50 persons
51 - 200 คน	244	638,856.2	43,759.5	720.0	51 - 200 persons
มากกว่า 200 คน	54	1,191,992.0	443,750.9	-	More than 200 persons

ที่มา : สำมะโนธุรกิจและอุตสาหกรรม พ.ศ. 2555 (ธุรกิจทางการค้าและธุรกิจทางการบริการ) จังหวัด ชลบุรี สำนักงานสถิติแห่งชาติ กระทรวงเทคโนโลยีสารสนเทศและการสื่อสาร

Source : The 2012 Business and Industrial Census (Trade and Services) Chon Buri Province, National Statistical Office, Ministry of Information and Communication Technology.

PART 2 OPERATION INFORMATION OF BUSINESS  
ESTABLISHMENTS BY DIVISION OF  
BUSINESS INDUSTRY

## LIST OF STATISTICAL TABLES

### PART 2 OPERATION INFORMATION OF BUSINESS ESTABLISHMENTS BY DIVISION OF BUSINESS INDUSTRY

**TABLE 1** PRINCIPAL STATISTICS OF BUSINESS ESTABLISHMENTS IN 2011 BY DIVISION OF BUSINESS INDUSTRY

**TABLE 2** NUMBER OF PERSONS ENGAGED OF BUSINESS ESTABLISHMENTS IN 2011 BY WORK STATUS, SEX AND DIVISION OF BUSINESS INDUSTRY

**TABLE 3** NUMBER OF BUSINESS ESTABLISHMENT'S EMPLOYEES BY NUMBER OF DAYS WORKED PER WEEK, AVERAGE NUMBER OF HOURS WORKED PER DAY BY EMPLOYEES AND DIVISION OF BUSINESS INDUSTRY

**TABLE 4** REMUNERATION OF BUSINESS ESTABLISHMENTS IN 2011 BY DIVISION OF BUSINESS INDUSTRY

**TABLE 5** TOTAL EXPENSES, VALUE OF STOCKS AND CHANGE IN VALUE OF STOCKS OF BUSINESS ESTABLISHMENTS IN 2011 BY DIVISION OF BUSINESS INDUSTRY

**TABLE 6** TOTAL RECEIPTS OF BUSINESS ESTABLISHMENTS IN 2011 BY DIVISION OF BUSINESS INDUSTRY

**TABLE 7** BOOK VALUE OF ASSETS BUSINESS ESTABLISHMENTS ON JANUARY 1,2011 BY DIVISION OF BUSINESS INDUSTRY

**TABLE 8** BOOK VALUE OF ASSETS BUSINESS ESTABLISHMENTS ON DECEMBER 31,2011 BY DIVISION OF BUSINESS INDUSTRY

**TABLE 9** VALUE OF CHANGED FIXED ASSETS OF BUSINESS ESTABLISHMENTS DURING JANUARY - DECEMBER, 2011 BY DIVISION OF BUSINESS INDUSTRY

ตาราง 1 ข้อมูลสถิติที่สำคัญของสถานประกอบการธุรกิจในปี 2554 จำแนกตามหมวดย่อยธุรกิจ

TABLE 1 PRINCIPAL STATISTICS OF BUSINESS ESTABLISHMENTS IN 2011 BY DIVISION OF BUSINESS INDUSTRY

(พันบาท In Thousand Baht)

รหัส Code	หมวดย่อยธุรกิจ	จำนวน สถานประกอบการ Number of establishments	จำนวน คนทำงาน Number of persons engaged	ลูกจ้าง Employees		รายได้จากการ ดำเนินงาน Income	ค่าใช้จ่ายขั้นกลาง Intermediate consumption	มูลค่าเพิ่ม Value added	Division of business industry
				จำนวน	ค่าตอบแทน				
				จำนวน	แรงงาน Remuneration				
	<b>รวม</b>	<b>45,741</b>	<b>214,038</b>	<b>149,818</b>	<b>18,007,926.1</b>	<b>285,837,629.7</b>	<b>189,107,451.1</b>	<b>96,730,178.6</b>	<b>Total</b>
45	การขายส่งและการขายปลีก การซ่อมยานยนต์และจักรยายนต์	4,217	20,384	14,576	1,959,202.4	65,599,587.5	52,049,233.9	13,550,353.6	Wholesale and retail trade; repair of motor vehicles and motorcycles
46	การขายส่ง (ยกเว้นยานยนต์และจักรยายนต์)	1,372	10,605	8,391	1,273,582.5	36,465,287.2	29,459,467.6	7,005,819.6	Wholesale trade (except of motor vehicles and motorcycles)
47	การขายปลีก (ยกเว้นยานยนต์และจักรยายนต์)	17,841	55,312	28,408	3,618,336.5	106,803,801.1	77,761,329.9	29,042,471.2	Retail trade (except of motor vehicles and motorcycles)
55	ที่พักแรม	701	25,689	24,842	3,281,318.2	17,001,118.0	8,514,615.4	8,486,502.5	Accommodation
56	การบริการอาหารและเครื่องดื่ม	8,677	54,930	43,073	4,157,251.2	24,892,170.9	13,143,842.9	11,748,328.0	Food and beverage service activities
59	การผลิตภาพยนตร์ วีดิทัศน์ และรายการโทรทัศน์ การบันทึกเสียงลงบนสื่อ และการจัดพิมพ์จำหน่ายหรือเผยแพร่ดนตรี	14	257	252	26,083.4	245,553.3	173,209.8	72,343.5	Motion picture, video and television programme production, sound recording and music publishing activities
60	การจัดผังรายการและการแพร่ภาพกระจายเสียง	3	20	18	2,721.6	D	D	D	Programming and broadcasting activities
62	การจัดทำโปรแกรมคอมพิวเตอร์ การให้คำปรึกษาเกี่ยวกับคอมพิวเตอร์ และกิจกรรมที่เกี่ยวข้อง	14	116	102	17,147.4	334,495.4	143,330.5	191,164.9	Computer programming, consultancy and related activities
68	กิจกรรมอสังหาริมทรัพย์	3,051	12,842	8,571	1,080,550.8	19,115,333.2	2,881,874.0	16,233,459.2	Real estate activities
69	กิจกรรมทางกฎหมายและการบัญชี	201	760	475	69,329.8	274,932.4	79,315.5	195,616.9	Legal and accounting activities
70	กิจกรรมของสำนักงานใหญ่และการบริการให้คำปรึกษาด้านการบริหารจัดการ	2	12	8	806.4	D	D	D	Activities of head offices; management consultancy activities
71	กิจกรรมด้านสถาปัตยกรรมและวิศวกรรม รวมถึงการทดสอบและการวิเคราะห์ทางเทคนิค	43	345	292	60,981.6	241,210.6	77,692.1	163,518.5	Architectural and engineering activities; technical testing and analysis
73	การโฆษณาและการวิจัยตลาด	193	603	309	35,989.7	232,504.3	107,702.2	124,802.2	Advertising and market research
74	กิจกรรมทางวิชาชีพ วิทยาศาสตร์ และเทคนิคอื่นๆ	307	1,114	575	95,904.0	613,362.9	267,002.4	346,360.5	Other professional, scientific and technical activities
77	กิจกรรมการให้เช่า	359	1,179	705	108,423.1	1,535,096.5	288,606.7	1,246,489.9	Rental and leasing activities
78	กิจกรรมการจ้างงาน	46	2,824	2,793	272,136.7	699,251.4	73,917.9	625,333.5	Employment activities
79	กิจกรรมของตัวแทนธุรกิจท่องเที่ยว การจัดนำเที่ยว การบริการสำรอง และกิจกรรมที่เกี่ยวข้อง	306	1,425	1,044	141,361.9	1,736,142.4	138,918.8	1,597,223.6	Travel agency, tour operator, reservation service and related activities
80	การบริการรักษาความปลอดภัยและการสืบสวน	69	3,248	3,158	442,345.3	752,728.5	33,626.4	719,102.1	Security and investigation activities

ตาราง 1 ข้อมูลสถิติที่สำคัญของสถานประกอบการธุรกิจในปี 2554 จำแนกตามหมวดย่อยธุรกิจ (ต่อ)

TABLE 1 PRINCIPAL STATISTICS OF BUSINESS ESTABLISHMENTS IN 2011 BY DIVISION OF BUSINESS INDUSTRY (cont'd)

(พันบาท In Thousand Baht)

รหัส Code	หมวดย่อยธุรกิจ	จำนวน	จำนวน	ลูกจ้าง Employees		รายรับจากการ ดำเนินงาน Income	ค่าใช้จ่าย ขั้นกลาง Intermediate consumption	มูลค่าเพิ่ม Value added	Division of business industry
		สถานประกอบการ	คนทำงาน	จำนวน	ค่าตอบแทน				
		Number of establishments	Number of persons engaged	Number	แรงงาน Remuneration				
81	กิจกรรมการบริการสำหรับอาคารและภูมิทัศน์	32	1,356	1,319	144,442.0	736,719.9	408,285.7	328,434.2	Services to buildings and landscape activities
82	การบริการด้านการบริหารและสนับสนุนการดำเนินงานของสำนักงาน และกิจกรรมอื่นๆ ที่สนับสนุนทางธุรกิจ	271	1,100	680	77,884.2	690,241.3	278,525.2	411,716.1	Office administrative, office support and other business support activities
90	กิจกรรมการสร้างสรรค์ศิลปะและความบันเทิง	49	102	39	3,258.9	25,455.9	7,234.1	18,221.8	Creative, arts and entertainment activities
92	กิจกรรมการพนันและการเสี่ยงโชค	9	12	2	144.0	21,311.7	13,827.1	7,484.6	Gambling and betting activities
93	กิจกรรมด้านการกีฬา ความบันเทิง และการนันทนาการ	565	3,611	2,920	411,100.9	2,364,203.8	1,003,056.4	1,361,147.4	Sports activities and amusement and recreation activities
95	การซ่อมคอมพิวเตอร์และของใช้ส่วนบุคคลและของใช้ในครัวเรือน	854	1,622	524	62,903.5	1,282,013.3	350,123.8	931,889.5	Repair of computers and personal and household goods
96	กิจกรรมบริการส่วนบุคคลอื่นๆ	6,545	14,570	6,742	664,720.2	4,149,112.7	1,832,856.3	2,316,256.4	Other personal service activities

หมายเหตุ : D หมายถึง ตัวเลขที่ไม่เปิดเผย

Note : D means disclosure prohibited

ที่มา : สำมะโนธุรกิจและอุตสาหกรรม พ.ศ. 2555 (ธุรกิจทางการค้าและธุรกิจทางการบริการ) จังหวัด ชลบุรี สำนักงานสถิติแห่งชาติ กระทรวงเทคโนโลยีสารสนเทศและการสื่อสาร

Source : The 2012 Business and Industrial Census (Trade and Services) Chon Buri Province, National Statistical Office, Ministry of Information and Communication Technology.

ตาราง 2 จำนวนคนทำงานของสถานประกอบการธุรกิจในปี 2554 จำแนกตามสถานภาพการทำงาน เพศ และหมวดย่อยธุรกิจ

TABLE 2 NUMBER OF PERSONS ENGAGED OF BUSINESS ESTABLISHMENTS IN 2011 BY WORK STATUS, SEX AND DIVISION OF BUSINESS INDUSTRY

รหัส Code	หมวดย่อยธุรกิจ	จำนวน สถาน- ประกอบ การ Number of establishments	รวม		คนทำงานโดยไม่ได้รับค่าจ้าง/ เงินเดือน Unpaid workers			ลูกจ้าง Employees									Division of business industry	
			Total		Total			ระดับบริหารจัดการ Management level			ระดับปฏิบัติการ Operation level							
			รวม	ชาย	หญิง	รวม	ชาย	หญิง	รวม	ชาย	หญิง	รวม	ชาย	หญิง				
			Total	Male	Female	Total	Male	Female	Total	Male	Female	Total	Male	Female				
	รวม	45,741	214,038	94,204	119,834	64,220	26,179	38,042	149,818	68,025	81,793	14,911	6,236	8,675	134,907	61,789	73,118	Total
45	การขายส่งและการขายปลีก การซ่อมยานยนต์และจักรยานยนต์	4,217	20,384	15,350	5,034	5,808	4,558	1,250	14,576	10,793	3,784	1,465	824	641	13,111	9,969	3,143	Wholesale and retail trade; repair of motor vehicles and motorcycles
46	การขายส่ง (ยกเว้นยานยนต์และจักรยานยนต์)	1,372	10,605	6,515	4,090	2,214	1,138	1,076	8,391	5,378	3,014	874	460	414	7,517	4,918	2,600	Wholesale trade (except of motor vehicles and motorcycles)
47	การขายปลีก (ยกเว้นยานยนต์และจักรยานยนต์)	17,841	55,312	23,177	32,135	26,904	9,876	17,028	28,408	13,300	15,108	3,608	1,605	2,003	24,800	11,695	13,105	Retail trade (except of motor vehicles and motorcycles)
55	ที่พักแรม	701	25,689	11,976	13,713	848	396	452	24,842	11,581	13,261	2,573	1,206	1,367	22,269	10,374	11,894	Accommodation
56	การบริการอาหารและเครื่องดื่ม	8,677	54,930	18,166	36,764	11,858	4,080	7,778	43,073	14,086	28,987	3,260	1,005	2,255	39,813	13,081	26,732	Food and beverage service activities
59	การผลิตภาพยนตร์ วีดิทัศน์ และรายการโทรทัศน์ การบันทึกเสียงลงบนสื่อและการจัดพิมพ์จำหน่ายหรือเผยแพร่ดนตรี	14	257	150	107	5	3	2	252	147	105	37	19	18	215	128	87	Motion picture, video and television programme production, sound recording and music publishing activities
60	การจัดตั้งรายการและการแพร่ภาพกระจายเสียง	3	20	10	10	2	2	-	18	8	10	13	3	10	5	5	-	Programming and broadcasting activities
62	การจัดทำโปรแกรมคอมพิวเตอร์ การให้คำปรึกษาเกี่ยวกับคอมพิวเตอร์และกิจกรรมที่เกี่ยวข้อง	14	116	74	43	14	9	5	102	65	38	37	22	15	66	42	23	Computer programming, consultancy and related activities
68	กิจกรรมอสังหาริมทรัพย์	3,051	12,842	5,381	7,461	4,271	1,977	2,294	8,571	3,404	5,167	1,425	410	1,015	7,146	2,995	4,151	Real estate activities
69	กิจกรรมทางกฎหมายและการบัญชี	201	760	295	465	285	191	94	475	103	372	87	17	70	388	86	301	Legal and accounting activities
70	กิจกรรมของสำนักงานใหญ่และการบริการให้คำปรึกษาด้านการบริหารจัดการ	2	12	4	8	4	2	2	8	2	6	-	-	-	8	2	6	Activities of head offices; management consultancy activities
71	กิจกรรมด้านสถาปัตยกรรมและวิศวกรรม รวมถึงการทดสอบและการวิเคราะห์ทางเทคนิค	43	345	233	112	53	33	21	292	201	91	40	35	5	252	166	86	Architectural and engineering activities; technical testing and analysis
73	การโฆษณาและการวิจัยตลาด	193	603	443	160	294	198	95	309	245	64	18	2	16	291	243	48	Advertising and market research
74	กิจกรรมทางวิชาชีพ วิทยาศาสตร์ และเทคนิคอื่นๆ	307	1,114	690	424	539	317	222	575	374	202	77	56	21	499	318	181	Other professional, scientific and technical activities
77	กิจกรรมการให้เช่า	359	1,179	678	501	474	227	248	705	451	254	104	47	57	601	404	197	Rental and leasing activities
78	กิจกรรมการจ้างงาน	46	2,824	1,061	1,762	31	14	17	2,793	1,048	1,745	107	42	65	2,686	1,006	1,680	Employment activities
79	กิจกรรมของตัวแทนธุรกิจท่องเที่ยว การจัดงานเที่ยว การบริการสำรองและกิจกรรมที่เกี่ยวข้อง	306	1,425	666	759	381	165	216	1,044	501	542	325	137	188	718	364	355	Travel agency, tour operator, reservation service and related activities
80	การบริการรักษาความปลอดภัยและการสืบสวน	69	3,248	2,847	402	90	59	31	3,158	2,788	370	185	85	99	2,974	2,703	271	Security and investigation activities

ตาราง 2 จำนวนคนทำงานของสถานประกอบการธุรกิจในปี 2554 จำแนกตามสถานภาพการทำงาน เพศ และหมวดย่อยธุรกิจ (ต่อ)

TABLE 2 NUMBER OF PERSONS ENGAGED OF BUSINESS ESTABLISHMENTS IN 2011 BY WORK STATUS, SEX AND DIVISION OF BUSINESS INDUSTRY (cont'd)

รหัส Code	หมวดย่อยธุรกิจ	จำนวน สถาน- ประกอบการ Number of establishments	รวม		คนทำงานโดยไม่ได้รับค่าจ้าง/ เงินเดือน Unpaid workers			ลูกจ้าง Employees									Division of business industry	
			Total		Total			ระดับบริหารจัดการ Management level			ระดับปฏิบัติการ Operation level							
			รวม	ชาย	หญิง	รวม	ชาย	หญิง	รวม	ชาย	หญิง	รวม	ชาย	หญิง				
			Total	Male	Female	Total	Male	Female	Total	Male	Female	Total	Male	Female				
81	กิจกรรมการบริการสำหรับอาคารและภูมิทัศน์	32	1,356	458	898	37	24	13	1,319	434	885	79	22	57	1,240	411	828	Services to buildings and landscape activities
82	การบริการด้านการบริหารและสนับสนุนการดำเนินงานของสำนักงาน และกิจกรรมอื่นๆ ที่สนับสนุนทางธุรกิจ	271	1,100	448	652	420	169	251	680	279	401	61	28	34	618	251	367	Office administrative, office support and other business support activities
90	กิจกรรมการสร้างสรรค์ศิลปะและความบันเทิง	49	102	91	10	62	55	8	39	37	3	-	-	-	39	37	3	Creative, arts and entertainment activities
92	กิจกรรมการพนันและการเสี่ยงโชค	9	12	3	9	11	3	8	2	-	2	-	-	-	2	-	2	Gambling and betting activities
93	กิจกรรมด้านการกีฬา ความบันเทิง และการนันทนาการ	565	3,611	2,051	1,560	691	448	243	2,920	1,603	1,317	243	136	107	2,678	1,467	1,211	Sports activities and amusement and recreation activities
95	การซ่อมคอมพิวเตอร์และของใช้ส่วนบุคคลและของใช้ในครัวเรือน	854	1,622	1,186	436	1,098	798	300	524	388	136	80	42	38	444	346	98	Repair of computers and personal and household goods
96	กิจกรรมบริการส่วนบุคคลอื่นๆ	6,545	14,570	2,250	12,320	7,828	1,438	6,390	6,742	812	5,931	214	34	181	6,528	778	5,750	Other personal service activities

ที่มา : สำมะโนธุรกิจและอุตสาหกรรม พ.ศ. 2555 (ธุรกิจทางการค้าและธุรกิจทางการบริการ) จังหวัด ชลบุรี สำนักงานสถิติแห่งชาติ กระทรวงเทคโนโลยีสารสนเทศและการสื่อสาร

Source : The 2012 Business and Industrial Census (Trade and Services) Chon Buri Province, National Statistical Office, Ministry of Information and Communication Technology.

ตาราง 3 จำนวนสถานประกอบการธุรกิจที่มีลูกจ้าง จำแนกตามจำนวนวันทำงานต่อสัปดาห์ จำนวนชั่วโมงทำงานเฉลี่ยต่อวันของลูกจ้าง และหมวดย่อยธุรกิจ

TABLE 3 NUMBER OF BUSINESS ESTABLISHMENT'S EMPLOYEES BY NUMBER OF DAYS WORKED PER WEEK, AVERAGE NUMBER OF HOURS WORKED PER DAY BY EMPLOYEES AND DIVISION OF BUSINESS INDUSTRY

รหัส Code	หมวดย่อยธุรกิจ	จำนวนสถานประกอบการที่มีลูกจ้าง Number of establishment's employees		ลูกจ้าง Employees												Division of business industry
		จำนวนวันทำงานต่อสัปดาห์ Number of days worked per week						จำนวนชั่วโมงทำงานเฉลี่ยต่อวัน (เฉลี่ยทุกกะ) Average number of hours worked per day								
		<5		5 - 6		7		< 8		8 - 10		> 10				
		จำนวน Number	ร้อยละ %	จำนวน Number	ร้อยละ %	จำนวน Number	ร้อยละ %	จำนวน Number	ร้อยละ %	จำนวน Number	ร้อยละ %	จำนวน Number	ร้อยละ %			
	<b>รวม</b>	<b>21,338</b>	<b>100.0</b>	<b>104</b>	<b>0.5</b>	<b>11,100</b>	<b>52.0</b>	<b>10,134</b>	<b>47.5</b>	<b>1,144</b>	<b>5.4</b>	<b>16,856</b>	<b>79.0</b>	<b>3,338</b>	<b>15.6</b>	<b>Total</b>
45	การขายส่งและการขายปลีก การซ่อมยานยนต์และจักรยานยนต์	2,618	100.0	-	-	2,064	78.8	554	21.2	34	1.3	2,522	96.3	62	2.4	Wholesale and retail trade; repair of motor vehicles and motorcycles
46	การขายส่ง (ยกเว้นยานยนต์และจักรยานยนต์)	900	100.0	3	0.4	664	73.7	233	25.9	44	4.9	801	89.0	55	6.1	Wholesale trade (except of motor vehicles and motorcycles)
47	การขายปลีก (ยกเว้นยานยนต์และจักรยานยนต์)	5,515	100.0	68	1.2	2,837	51.5	2,609	47.3	281	5.1	4,455	80.8	779	14.1	Retail trade (except of motor vehicles and motorcycles)
55	ที่พักแรม	550	100.0	4	0.8	407	73.9	139	25.3	1	0.2	488	88.8	60	11.0	Accommodation
56	การบริการอาหารและเครื่องดื่ม	6,296	100.0	12	0.2	1,929	30.7	4,355	69.2	575	9.1	4,677	74.3	1,045	16.6	Food and beverage service activities
59	การผลิตภาพยนตร์ วิทยุทัศน์ และรายการโทรทัศน์ การบันทึกเสียงลงบนสื่อ และการจัดพิมพ์จำหน่ายหรือเผยแพร่ดนตรี	14	100.0	3	23.8	5	35.7	6	40.5	5	38.1	8	54.8	1	7.1	Motion picture, video and television programme production, sound recording and music publishing activities
60	การจัดผังรายการและการแพร่ภาพกระจายเสียง	1	100.0	-	-	-	-	1	100.0	-	-	1	100.0	-	-	Programming and broadcasting activities
62	การจัดทำโปรแกรมคอมพิวเตอร์ การให้คำปรึกษาเกี่ยวกับคอมพิวเตอร์ และกิจกรรมที่เกี่ยวข้อง	14	100.0	-	-	11	78.6	3	21.4	-	-	14	100.0	-	-	Computer programming, consultancy and related activities
68	กิจกรรมอสังหาริมทรัพย์	2,032	100.0	2	0.1	1,181	58.1	849	41.8	2	0.1	1,573	77.5	456	22.5	Real estate activities
69	กิจกรรมทางกฎหมายและการบัญชี	134	100.0	8	5.6	127	94.4	-	-	8	5.6	127	94.4	-	-	Legal and accounting activities
70	กิจกรรมของสำนักงานใหญ่และการบริการให้คำปรึกษาด้านการบริหารจัดการ	2	100.0	-	-	2	100.0	-	-	-	-	2	100.0	-	-	Activities of head offices; management consultancy activities
71	กิจกรรมด้านสถาปัตยกรรมและวิศวกรรม รวมถึงการทดสอบและการวิเคราะห์ทางเทคนิค	35	100.0	-	-	32	92.9	2	7.1	-	-	32	92.9	2	7.1	Architectural and engineering activities; technical testing and analysis
73	การโฆษณาและการวิจัยตลาด	92	100.0	-	-	78	84.4	14	15.6	1	1.1	91	98.9	-	-	Advertising and market research
74	กิจกรรมทางวิชาชีพ วิทยาศาสตร์ และเทคนิคอื่นๆ	136	100.0	-	-	81	59.2	56	40.8	-	-	84	61.4	53	38.6	Other professional, scientific and technical activities
77	กิจกรรมการให้เช่า	144	100.0	2	1.5	54	37.6	88	60.9	3	2.3	120	83.2	21	14.5	Rental and leasing activities
78	กิจกรรมการจ้างงาน	46	100.0	-	-	46	100.0	-	-	-	-	45	97.8	1	2.2	Employment activities
79	กิจกรรมของตัวแทนธุรกิจท่องเที่ยว การจัดงานเที่ยว การบริการสำรองและกิจกรรมที่เกี่ยวข้อง	225	100.0	-	-	100	44.7	124	55.3	-	-	216	96.0	9	4.0	Travel agency, tour operator, reservation service and related activities
80	การบริการรักษาความปลอดภัยและการสืบสวน	66	100.0	-	-	48	72.7	18	27.3	-	-	58	88.2	8	11.8	Security and investigation activities



ตาราง 3 จำนวนสถานประกอบการธุรกิจที่มีลูกจ้าง จำแนกตามจำนวนวันทำงานต่อสัปดาห์ จำนวนชั่วโมงทำงานเฉลี่ยต่อวันของลูกจ้าง และหมวดย่อยธุรกิจ (ต่อ)

TABLE 3 NUMBER OF BUSINESS ESTABLISHMENT'S EMPLOYEES BY NUMBER OF DAYS WORKED PER WEEK, AVERAGE NUMBER OF HOURS WORKED PER DAY BY EMPLOYEES AND DIVISION OF BUSINESS INDUSTRY (cont'd)

รหัส Code	หมวดย่อยธุรกิจ	จำนวนสถานประกอบการที่มีลูกจ้าง Number of establishment's employees		ลูกจ้าง Employees												Division of business industry
				จำนวนวันทำงานต่อสัปดาห์ Number of days worked per week						จำนวนชั่วโมงทำงานเฉลี่ยต่อวัน (เฉลี่ยทุกกะ) Average number of hours worked per day						
		<5		5 - 6		7		< 8		8 - 10		> 10				
		จำนวน Number	ร้อยละ %	จำนวน Number	ร้อยละ %	จำนวน Number	ร้อยละ %	จำนวน Number	ร้อยละ %	จำนวน Number	ร้อยละ %	จำนวน Number	ร้อยละ %			
81	กิจกรรมการบริการสำหรับอาคารและภูมิทัศน์	27	100.0	-	-	24	90.1	3	9.9	-	-	26	95.1	1	4.9	Services to buildings and landscape activities
82	การบริการด้านการบริหารและสนับสนุนการดำเนินงานของสำนักงานและกิจการอื่นๆ ที่สนับสนุนทางธุรกิจ	77	100.0	-	-	34	44.8	42	55.2	1	1.3	76	98.7	-	-	Office administrative, office support and other business support activities
90	กิจกรรมการสร้างสรรค์ศิลปะและความบันเทิง	10	100.0	2	19.2	6	53.9	3	27.0	2	19.2	8	80.8	-	-	Creative, arts and entertainment activities
92	กิจกรรมการพนันและการเสี่ยงโชค	2	100.0	-	-	-	-	2	100.0	-	-	-	-	2	100.0	Gambling and betting activities
93	กิจกรรมด้านการกีฬา ความบันเทิง และการนันทนาการ	150	100.0	-	-	91	60.6	59	39.4	4	2.4	116	76.9	31	20.7	Sports activities and amusement and recreation activities
95	การซ่อมคอมพิวเตอร์และของใช้ส่วนบุคคลและของใช้ในครัวเรือน	145	100.0	-	-	138	94.8	8	5.2	7	5.1	138	94.9	-	-	Repair of computers and personal and household goods
96	กิจกรรมบริการส่วนบุคคลอื่นๆ	2,107	100.0	-	-	1,140	54.1	967	45.9	176	8.4	1,179	56.0	751	35.7	Other personal service activities

ที่มา : สำมะโนธุรกิจและอุตสาหกรรม พ.ศ. 2555 (ธุรกิจทางการค้าและธุรกิจทางการบริการ) จังหวัด ชลบุรี สำนักงานสถิติแห่งชาติ กระทรวงเทคโนโลยีสารสนเทศและการสื่อสาร

Source : The 2012 Business and Industrial Census (Trade and Services) Chon Buri Province, National Statistical Office, Ministry of Information and Communication Technology.

ตาราง 4 ค่าตอบแทนแรงงานของสถานประกอบการธุรกิจในปี 2554 จำแนกตามหมวดย่อยธุรกิจ

TABLE 4 REMUNERATION OF BUSSINESS ESTABLISHMENTS IN 2011 BY DIVISION OF BUSINESS INDUSTRY

(พันบาท In Thousand Baht)

รหัส Code	หมวดย่อยธุรกิจ	จำนวน	จำนวนลูกจ้าง	รวม	ค่าจ้าง	โบนัส ฯลฯ	สวัสดิการและผลประโยชน์ตอบแทน		เงินที่สถานประกอบการ	Division of business industry
		สถาน- ประกอบการ	Number of employees	Total	เงินเดือน Wages,	Overtime bonus etc.	Fringe benefits		จ่ายสมทบเข้ากองทุน	
		Number of establishments			salaries		ค่ารักษาพยาบาล Medical care	อื่น ๆ Others	เพื่อการประกันสังคม ฯลฯ Employer's contribution to social security	
	<b>รวม</b>	<b>45,741</b>	<b>149,818</b>	<b>18,007,926.1</b>	<b>15,671,825.0</b>	<b>1,294,217.3</b>	<b>76,067.6</b>	<b>418,722.5</b>	<b>547,093.7</b>	<b>Total</b>
45	การขายส่งและการขายปลีก การซ่อมยานยนต์และจักรยายนต์	4,217	14,576	1,959,202.4	1,703,303.3	163,453.5	12,898.7	25,404.1	54,142.8	Wholesale and retail trade; repair of motor vehicles and motorcycles
46	การขายส่ง (ยกเว้นยานยนต์และจักรยายนต์)	1,372	8,391	1,273,582.5	1,019,722.6	196,999.7	2,780.5	16,835.8	37,243.8	Wholesale trade (except of motor vehicles and motorcycles)
47	การขายปลีก (ยกเว้นยานยนต์และจักรยายนต์)	17,841	28,408	3,618,336.5	3,123,877.4	314,032.1	11,016.5	40,015.3	129,395.2	Retail trade (except of motor vehicles and motorcycles)
55	ที่พักแรม	701	24,842	3,281,318.2	2,784,611.8	232,597.6	39,518.0	100,807.3	123,783.5	Accommodation
56	การบริการอาหารและเครื่องดื่ม	8,677	43,073	4,157,251.2	3,764,695.6	200,779.2	1,992.4	96,552.0	93,232.0	Food and beverage service activities
59	การผลิตภาพยนตร์ วีดิทัศน์ และรายการโทรทัศน์ การบันทึกเสียงลงบนสื่อ และการจัดพิมพ์จำหน่ายหรือเผยแพร่ดนตรี	14	252	26,083.4	21,990.6	2,743.9	-	463.0	885.9	Motion picture, video and television programme production, sound recording and music publishing activities
60	การจัดผังรายการและการแพร่ภาพกระจายเสียง	3	18	2,721.6	D	D	D	D	D	Programming and broadcasting activities
62	การจัดทำโปรแกรมคอมพิวเตอร์ การให้คำปรึกษาเกี่ยวกับคอมพิวเตอร์ และกิจกรรมที่เกี่ยวข้อง	14	102	17,147.4	14,819.9	1,273.2	-	433.4	620.9	Computer programming, consultancy and related activities
68	กิจกรรมอสังหาริมทรัพย์	3,051	8,571	1,080,550.8	977,803.3	48,128.2	2,966.6	23,153.5	28,499.1	Real estate activities
69	กิจกรรมทางกฎหมายและการบัญชี	201	475	69,329.8	63,621.2	2,552.4	-	396.3	2,759.9	Legal and accounting activities
70	กิจกรรมของสำนักงานใหญ่และการบริการให้คำปรึกษาด้านการบริหารจัดการ	2	8	806.4	D	D	D	D	D	Activities of head offices; management consultancy activities
71	กิจกรรมด้านสถาปัตยกรรมและวิศวกรรม รวมถึงการทดสอบและการวิเคราะห์ทางเทคนิค	43	292	60,981.6	48,969.6	9,940.1	138.8	285.8	1,647.2	Architectural and engineering activities; technical testing and analysis
73	การโฆษณาและการวิจัยตลาด	193	309	35,989.7	33,780.7	1,491.7	-	-	717.3	Advertising and market research
74	กิจกรรมทางวิชาชีพ วิทยาศาสตร์ และเทคนิคอื่นๆ	307	575	95,904.0	79,873.0	8,794.0	1,964.0	1,927.7	3,345.4	Other professional, scientific and technical activities
77	กิจกรรมการให้เช่า	359	705	108,423.1	87,606.7	14,981.2	638.1	1,349.4	3,847.7	Rental and leasing activities
78	กิจกรรมการจ้างงาน	46	2,793	272,136.7	225,572.2	25,493.3	150.0	12,596.5	8,324.7	Employment activities
79	กิจกรรมของตัวแทนธุรกิจท่องเที่ยว การจัดงานเที่ยว การบริการสำรอง และกิจกรรมที่เกี่ยวข้อง	306	1,044	141,361.9	120,758.6	9,241.7	20.0	5,413.3	5,928.3	Travel agency, tour operator, reservation service and related activities
80	การบริการรักษาความปลอดภัยและการสืบสวน	69	3,158	442,345.3	410,827.4	8,902.1	319.0	2,507.2	19,789.6	Security and investigation activities

(พันบาท In Thousand Baht)

ตาราง 4 ค่าตอบแทนแรงงานของสถานประกอบการธุรกิจในปี 2554 จำแนกตามหมวดย่อยธุรกิจ (ต่อ)

TABLE 4 REMUNERATION OF BUSSINESS ESTABLISHMENTS IN 2011 BY DIVISION OF BUSINESS INDUSTRY (Cont'd)

รหัส Code	หมวดย่อยธุรกิจ	จำนวน สถาน- ประกอบการ Number of establishments	จำนวนลูกจ้าง Number of employees	รวม Total	ค่าจ้าง เงินเดือน Wages, salaries	โบนัส ฯลฯ Overtime bonus etc.	สวัสดิการและผลประโยชน์ตอบแทน Fringe benefits		เงินที่สถานประกอบการ จ่ายสมทบเข้ากองทุน เพื่อการประกันสังคม ฯลฯ Employer's contribution to social security	Division of business industry
							ค่ารักษาพยาบาล Medical care	อื่น ๆ Others		
81	กิจกรรมการบริการสำหรับอาคารและภูมิทัศน์	32	1,319	144,442.0	130,825.7	1,984.4	-	7,379.2	4,252.7	Services to buildings and landscape activities
82	การบริการด้านการบริหารและสนับสนุนการดำเนินงานของสำนักงาน และกิจกรรมอื่นๆ ที่สนับสนุนทางธุรกิจ	271	680	77,884.2	70,957.3	2,127.2	12.7	685.7	4,101.3	Office administrative, office support and other business support activities
90	กิจกรรมการสร้างสรรคดีศิลปะและความบันเทิง	49	39	3,258.9	3,258.9	-	-	-	-	Creative, arts and entertainment activities
92	กิจกรรมการพนันและการเสี่ยงโชค	9	2	144.0	144.0	-	-	-	-	Gambling and betting activities
93	กิจกรรมด้านกรกีฬา ความบันเทิง และการนันทนาการ	565	2,920	411,100.9	289,531.4	29,797.8	1,310.0	78,401.2	12,060.5	Sports activities and amusement and recreation activities
95	การซ่อมคอมพิวเตอร์และของใช้ส่วนบุคคลและของใช้ในครัวเรือน	854	524	62,903.5	56,742.6	2,744.7	196.3	1,321.5	1,898.5	Repair of computers and personal and household goods
96	กิจกรรมบริการส่วนบุคคลอื่นๆ	6,545	6,742	664,720.2	635,171.1	16,159.3	146.2	2,794.2	10,449.4	Other personal service activities

หมายเหตุ : D หมายถึง ตัวเลขที่ไม่เปิดเผย

Note : D means disclosure prohibited

ที่มา : สำมะโนธุรกิจและอุตสาหกรรม พ.ศ. 2555 (ธุรกิจทางการค้าและธุรกิจทางการบริการ) จังหวัด ชลบุรี สำนักงานสถิติแห่งชาติ กระทรวงเทคโนโลยีสารสนเทศและการสื่อสาร

Source : The 2012 Business and Industrial Census (Trade and Services) Chon Buri Province, National Statistical Office, Ministry of Information and Communication Technology.

ตาราง 5 ค่าใช้จ่ายทั้งสิ้น มูลค่าสินค้าและวัสดุประกอบและส่วนเปลี่ยนแปลงสินค้าของสถานประกอบการธุรกิจปี 2554 จำแนกตามหมวดย่อยธุรกิจ

TABLE 5 TOTAL EXPENSES , VALUE OF STOCKS AND CHANGE IN VALUE OF STOCKS OF BUSINESS ESTABLISHMENTS IN 2011 BY DIVISION OF BUSINESS INDUSTRY

(พันบาท In Thousand Baht)

รหัส Code	หมวดย่อยธุรกิจ	จำนวน สถาน- ประกอบการ Number of establishments	รวม Total	ค่าซื้อสินค้า เพื่อการจำหน่าย และ/หรือให้บริการ Value of goods purchased for sale or rendering services	ค่าไฟฟ้า Electricity	ค่าน้ำประปา Water supply	ค่าน้ำมันเชื้อเพลิง Fuels	ค่าใช้จ่าย เกี่ยวกับการ ใช้บริการ อินเทอร์เน็ต Cost of internet services	ค่าใช้จ่าย เกี่ยวกับการ บำรุงรักษา อุปกรณ์ คอมพิวเตอร์ คอมพิวเตอร์ Repair and maintenance of computer accessories	ค่าซ่อมแซม สิ่งก่อสร้าง ยานพาหนะ เครื่องจักร และเครื่องมือ ฯลฯ Repair on construction, vehicles, machinery and equipment etc.	ค่าเช่า ยานพาหนะ เครื่องจักร และเครื่องมือ ฯลฯ Rent on vehicles, and equipment etc.	ค่าเช่าอาคาร Rent on building	ค่าใช้จ่ายอื่นๆ Other expenses	มูลค่าสินค้าและวัสดุประกอบคงเหลือ Value of stocks		ส่วน เปลี่ยนแปลง ของสินค้าและ วัสดุประกอบ คงเหลือ Change in value of stocks	Division of business industry
														Jan 1, 2011	Dec 31, 2011		
	รวม	45,741	190,575,821.9	166,195,725.9	5,632,475.7	1,678,247.3	2,187,514.1	157,048.5	290,336.7	1,070,801.3	127,685.9	4,647,636.7	8,588,349.9	27,880,662.4	24,270,114.7	-3,610,547.7	Total
45	การขายส่งและการขายปลีก การซ่อมยานยนต์และจักรยานยนต์	4,217	52,236,860.2	50,218,262.5	312,403.6	50,729.2	221,460.7	6,960.1	4,462.3	58,722.9	5,783.0	308,682.3	1,049,393.5	6,833,997.0	5,651,847.9	-1,182,149.1	Wholesale and retail trade; repair of motor vehicles and motorcycles
46	การขายส่ง (ยกเว้นยานยนต์และจักรยานยนต์)	1,372	29,718,402.0	28,052,977.1	174,609.6	59,680.9	283,556.4	2,891.5	5,061.4	68,526.2	25,027.1	126,176.3	919,895.4	3,946,965.5	3,888,034.0	-58,931.5	Wholesale trade (except of motor vehicles and motorcycles)
47	การขายปลีก (ยกเว้นยานยนต์และจักรยานยนต์)	17,841	78,099,641.5	71,764,647.5	1,491,085.7	163,079.7	573,990.9	28,448.7	41,366.6	128,011.9	22,269.0	1,698,467.2	2,188,274.5	15,424,995.3	13,269,206.3	-2,155,789.0	Retail trade (except of motor vehicles and motorcycles)
55	ที่พักแรม	701	8,622,901.6	3,756,341.6	1,609,645.1	588,523.4	453,126.5	32,863.8	165,781.4	467,262.3	10,418.9	121,189.3	1,417,749.3	292,961.9	282,711.5	-10,250.5	Accommodation
56	การบริการอาหารและเครื่องดื่ม	8,677	13,177,447.8	9,699,761.6	638,606.4	233,486.0	176,167.0	5,585.8	5,853.1	38,881.4	4,769.0	1,587,585.9	786,751.6	827,467.6	715,530.8	-111,936.9	Food and beverage service activities
59	การผลิตภาพยนตร์ วัสดุทัศน์ และรายการโทรทัศน์ การบันทึกเสียงลงนสือ และการจัดพิมพ์จำหน่ายหรือเผยแพร่ดนตรี	14	175,763.8	83,208.3	14,287.1	465.6	472.0	1,335.9	265.7	1,349.1	100.0	36,431.7	37,848.4	56,643.1	58,092.3	1,449.2	Motion picture, video and television programme production, sound recording and music publishing activities
60	การจัดผังรายการและการแพร่ภาพกระจายเสียง	3	19,464.1	13,471.0	72.0	16.8	64.8	-	-	60.0	-	5,695.4	84.2	100.0	100.0	-	Programming and broadcasting activities
62	การจัดทำโปรแกรมคอมพิวเตอร์ การให้บริการเกี่ยวกับคอมพิวเตอร์ และกิจกรรมที่เกี่ยวข้อง	14	144,050.5	133,427.4	593.5	108.7	1,336.8	58.1	505.6	551.8	-	1,336.2	6,132.6	25,765.0	9,402.5	-16,362.5	Computer programming, consultancy and related activities
68	กิจกรรมอสังหาริมทรัพย์	3,051	3,341,285.8	38,370.0	924,175.1	437,321.6	206,655.5	52,556.4	38,156.6	189,673.9	29,089.9	44,212.5	1,381,074.3	8,220.0	8,522.0	302.0	Real estate activities
69	กิจกรรมทางกฎหมายและการบัญชี	201	79,443.8	10.0	6,799.4	1,651.7	6,713.1	786.4	1,681.1	2,853.9	184.1	21,887.7	36,876.5	1.0	0.5	-0.5	Legal and accounting activities
70	กิจกรรมของสำนักงานใหญ่และการบริการให้คำปรึกษาด้านการบริหารจัดการ	2	392.4	-	48.0	7.2	-	19.2	-	-	-	288.0	30.0	-	-	-	Activities of head offices; management consultancy activities
71	กิจกรรมด้านสถาปัตยกรรมและวิศวกรรม รวมถึงการทดสอบและการวิเคราะห์ทางเทคนิค	43	78,379.2	12,617.7	2,966.1	521.7	26,425.7	119.7	117.9	4,339.1	1,490.6	3,862.6	25,918.2	-	-	-	Architectural and engineering activities; technical testing and analysis
73	การโฆษณาและการวิจัยตลาด	193	107,815.6	77,456.8	5,035.4	1,145.5	5,043.5	203.6	405.9	332.2	-	12,053.8	6,139.0	19,056.3	16,478.1	-2,578.1	Advertising and market research
74	กิจกรรมทางวิชาชีพ วิทยาศาสตร์ และเทคนิคอื่นๆ	307	268,532.7	186,323.2	15,375.3	3,262.5	8,916.9	909.5	767.7	2,978.2	1,025.4	17,316.5	31,657.4	87,429.5	83,422.3	-4,007.2	Other professional, scientific and technical activities
77	กิจกรรมการให้เช่า	359	330,559.1	20,022.4	16,557.0	5,288.6	32,653.7	900.5	2,080.2	38,167.2	9,730.4	48,182.8	156,976.2	22,696.3	25,525.2	2,828.9	Rental and leasing activities
78	กิจกรรมการจ้างงาน	46	77,859.7	3,327.5	2,766.8	533.8	32,569.6	358.9	150.6	153.1	3,107.3	4,619.7	30,272.5	7,200.0	6,840.0	-360.0	Employment activities
79	กิจกรรมของตัวแทนธุรกิจท่องเที่ยว การจัดงานเที่ยว การบริการสำรอง และกิจกรรมที่เกี่ยวข้อง	306	146,650.2	-	12,495.0	3,220.3	11,003.6	2,493.1	2,469.3	848.1	-	49,951.5	64,169.3	-	-	-	Travel agency, tour operator, reservation service and related activities
80	การบริการรักษาความปลอดภัยและการสืบสวน	69	34,306.3	-	2,739.5	767.3	7,440.5	323.3	77.7	162.4	-	5,981.9	16,813.8	-	-	-	Security and investigation activities

ตาราง 5 ค่าใช้จ่ายทั้งสิ้น มูลค่าสินค้าและวัสดุประกอบและส่วนเปลี่ยนแปลงสินค้าของสถานประกอบการธุรกิจปี 2554 จำแนกตามหมวดย่อยธุรกิจ (ต่อ)

TABLE 5 TOTAL EXPENSES , VALUE OF STOCKS AND CHANGE IN VALUE OF STOCKS OF BUSINESS ESTABLISHMENTS IN 2011 BY DIVISION OF BUSINESS INDUSTRY (cont'd)

(พันบาท In Thousand Baht)

รหัส Code	หมวดย่อยธุรกิจ	จำนวน สถาน- ประกอบการ Number of establishments	รวม Total	ค่าซื้อสินค้า	ค่าไฟฟ้า	ค่าน้ำประปา	ค่าน้ำมันเชื้อเพลิง	ค่าใช้จ่าย	ค่าใช้จ่าย	ค่าซ่อมแซม	ค่าเช่า	ค่าเช่าอาคาร	ค่าใช้จ่ายอื่นๆ	มูลค่าสินค้าและวัสดุประกอบคงเหลือ		ส่วน เปลี่ยนแปลง ของสินค้าและ วัสดุประกอบ คงเหลือ Change in value of stocks	Division of business industry
				เพื่อการจำหน่าย และ/หรือให้บริการ Value of goods purchased for sale or rendering services	Electricity	Water supply	Fuels	เกี่ยวกับการ ใช้บริการ อินเทอร์เน็ต Cost of internet services	เกี่ยวกับการ บำรุงรักษา อุปกรณ์ คอมพิวเตอร์ maintenance of computer accessories	สิ่งก่อสร้าง ยานพาหนะ เครื่องจักร และเครื่องมือ ฯลฯ Repair on construction, vehicles, machinery and equipment etc.	ยานพาหนะ เครื่องจักร และเครื่องมือ ฯลฯ Rent on vehicles, machinery and equipment etc.	Rent on building	Other expenses	1 ม.ค. 54 Jan 1, 2011	31 ธ.ค. 54 Dec 31, 2011		
81	กิจกรรมการบริการสำหรับอาคารและภูมิทัศน์	32	412,906.0	386,195.8	1,580.3	665.0	8,061.0	146.9	48.9	186.1	272.7	4,311.0	11,438.3	36,133.0	30,936.2	-5,196.8	Services to buildings and landscape activities
82	การบริการด้านการบริหารและสนับสนุนการดำเนินงานของสำนักงานและกิจการอื่นๆ ที่สนับสนุนทางธุรกิจ	271	283,891.7	103,320.9	43,380.7	22,377.8	45,502.4	1,338.7	574.1	2,828.0	835.3	12,963.8	50,770.0	6,496.5	5,611.2	-885.4	Office administrative, office support and other business support activities
90	กิจกรรมการสร้างสรรค์ศิลปะและความบันเทิง	49	7,234.1	110.0	983.4	207.5	834.4	-	-	40.0	10.0	3,811.9	1,237.0	100.0	96.0	-4.0	Creative, arts and entertainment activities
92	กิจกรรมการพนันและการเสี่ยงโชค	9	13,827.1	13,179.0	71.4	17.3	72.0	-	-	-	-	414.0	73.4	412.5	517.5	105.0	Gambling and betting activities
93	กิจกรรมด้านกีฬา ความบันเทิง และการนันทนาการ	565	1,009,831.9	516,286.9	91,436.2	14,289.3	19,322.9	13,203.2	11,053.5	16,784.3	11,381.7	80,294.9	235,779.0	133,921.4	69,041.1	-64,880.3	Sports activities and amusement and recreation activities
95	การซ่อมคอมพิวเตอร์และของใช้ส่วนบุคคลและของใช้ในครัวเรือน	854	351,424.1	243,869.0	13,657.8	3,627.7	18,635.9	1,456.1	9,204.3	1,586.5	699.4	44,510.6	14,176.7	63,282.8	63,676.0	393.3	Repair of computers and personal and household goods
96	กิจกรรมบริการส่วนบุคคลอื่นๆ	6,545	1,836,950.7	872,539.6	251,105.3	87,252.1	47,488.2	4,089.4	252.9	46,502.7	1,492.4	407,409.1	118,819.0	86,817.6	84,523.3	-2,294.3	Other personal service activities

ที่มา : สำนักงานธุรกิจและอุตสาหกรรม พ.ศ. 2555 (ธุรกิจทางการค้าและธุรกิจทางการบริการ) จังหวัด ชลบุรี สำนักงานสถิติแห่งชาติ กระทรวงเทคโนโลยีสารสนเทศและการสื่อสาร

Source : The 2012 Business and Industrial Census (Trade and Services) Chon Buri Province, National Statistical Office, Ministry of Information and Communication Technology.

ตาราง 6 รายรับทั้งสิ้นของสถานประกอบการธุรกิจในปี 2554 จำแนกตามหมวดย่อยธุรกิจ

TABLE 6 TOTAL RECEIPTS OF BUSINESS ESTABLISHMENTS IN 2011 BY DIVISION OF BUSINESS INDUSTRY

(พันบาท In Thousand Baht)

รหัส Code	หมวดย่อยธุรกิจ	จำนวน	จำนวน	รวม Total	รายรับจากการขายสินค้าและบริการ		รายรับจาก	รายรับจากการ	รายรับจากการ	ดอกเบี้ยรับ/	กำไรจากการ	รายรับอื่นๆ	Division of business industry
		สถาน	สถาน		Receipts from sales of goods and services		การให้เช่าที่ดิน	ให้เช่าอาคาร	ให้เช่ายานพาหนะ	เงินปันผลรับ	เปลี่ยนแปลง	Other receipts	
		ประกอบการ Number of establishments	ที่มีรายรับผ่านเว็บไซต์ Number of establishments having online sales		รวม Total	รายรับผ่านเว็บไซต์ Online sales	from rent on land	rent on building	เครื่องมืออาลา Receipts from rent on vehicles and machinery etc.	Interest/dividend	แลกเปลี่ยนเงินตรา Gain from currency exchange		
	<b>รวม</b>	<b>45,741</b>	<b>84</b>	<b>289,907,117.7</b>	<b>287,643,809.8</b>	<b>696,404.6</b>	<b>81,242.1</b>	<b>722,568.7</b>	<b>250,403.2</b>	<b>363,923.5</b>	<b>13,774.6</b>	<b>831,395.7</b>	<b>Total</b>
45	การขายส่งและการขายปลีก การซ่อมยานยนต์และจักรยานยนต์	4,217	2	66,945,183.0	66,265,049.7	27.6	85.3	6,878.4	109,807.3	161,237.4	2,123.7	400,001.1	Wholesale and retail trade; repair of motor vehicles and motorcycles
46	การขายส่ง (ยกเว้นยานยนต์และจักรยานยนต์)	1,372	7	36,613,808.5	36,387,482.2	12,522.5	375.0	11,834.9	35,797.5	87,722.7	1,492.0	89,104.2	Wholesale trade (except of motor vehicles and motorcycles)
47	การขายปลีก (ยกเว้นยานยนต์และจักรยานยนต์)	17,841	18	108,969,823.5	108,430,925.1	3,712.0	1,589.4	362,432.1	43.7	3,985.2	4,658.8	166,189.1	Retail trade (except of motor vehicles and motorcycles)
55	ที่พักแรม	701	44	17,093,646.3	16,931,391.6	674,205.9	47,783.0	32,023.2	7,039.5	29,120.4	5,374.5	40,914.1	Accommodation
56	การบริการอาหารและเครื่องดื่ม	8,677	-	25,005,834.9	24,982,285.0	-	233.9	-	-	1,367.7	125.5	21,822.8	Food and beverage service activities
59	การผลิตภาพยนตร์ วีดิทัศน์ และรายการโทรทัศน์ การบันทึกเสียงลงบนสื่อและการจัดพิมพ์จำหน่ายหรือเผยแพร่ดนตรี	14	-	244,231.9	243,662.6	-	-	-	-	127.8	-	441.5	Motion picture, video and television programme production, sound recording and music publishing activities
60	การจัดส่งรายการและการแพร่ภาพกระจายเสียง	3	-	23,595.4	23,595.4	-	-	-	-	-	-	-	Programming and broadcasting activities
62	การจัดทำโปรแกรมคอมพิวเตอร์ การให้คำปรึกษาเกี่ยวกับคอมพิวเตอร์และกิจการที่เกี่ยวข้อง	14	-	350,857.9	350,850.1	-	-	-	-	-	-	7.8	Computer programming, consultancy and related activities
68	กิจกรรมอสังหาริมทรัพย์	3,051	1	19,210,907.3	18,691,831.9	2,250.0	23,975.5	281,637.5	86,879.1	71,900.6	-	54,682.7	Real estate activities
69	กิจกรรมทางกฎหมายและการบัญชี	201	-	274,932.9	274,931.2	-	-	-	-	-	-	1.7	Legal and accounting activities
70	กิจกรรมของสำนักงานใหญ่และการบริการให้คำปรึกษาด้านการบริหารจัดการ	2	-	2,400.0	2,400.0	-	-	-	-	-	-	-	Activities of head offices; management consultancy activities
71	กิจกรรมด้านสถาปัตยกรรมและวิศวกรรม รวมถึงการทดสอบและการวิเคราะห์ทางเทคนิค	43	-	241,798.0	241,126.6	-	-	-	-	587.3	-	84.0	Architectural and engineering activities; technical testing and analysis
73	การโฆษณาและการวิจัยตลาด	193	-	235,082.5	235,082.5	-	-	-	-	-	-	-	Advertising and market research
74	กิจกรรมทางวิชาชีพ วิทยาศาสตร์ และเทคนิคอื่นๆ	307	-	617,725.1	617,370.1	-	-	-	-	355.0	-	-	Other professional, scientific and technical activities
77	กิจกรรมการให้เช่า	359	-	1,542,398.1	1,494,872.4	-	7,200.0	1,897.4	-	2,930.4	-	35,497.9	Rental and leasing activities
78	กิจกรรมการจ้างงาน	46	-	699,623.8	699,610.0	-	-	-	-	12.4	-	1.4	Employment activities
79	กิจกรรมของตัวแทนธุรกิจท่องเที่ยว การจัดนำเที่ยว การบริการสำรองและกิจการที่เกี่ยวข้อง	306	13	1,736,142.4	1,736,017.4	3,686.6	-	-	125.0	-	-	-	Travel agency, tour operator, reservation service and related activities
80	การบริการรักษาความปลอดภัยและการสืบสวน	69	-	752,736.6	752,728.5	-	-	-	-	8.2	-	-	Security and investigation activities

ตาราง 6 รายรับทั้งสิ้นของสถานประกอบการธุรกิจในปี 2554 จำแนกตามหมวดย่อยธุรกิจ (ต่อ)

TABLE 6 TOTAL RECEIPTS OF BUSINESS ESTABLISHMENTS IN 2011 BY DIVISION OF BUSINESS INDUSTRY (cont'd)

(พันบาท In Thousand Baht)

รหัส Code	หมวดย่อยธุรกิจ	จำนวน	จำนวน	รวม Total	รายรับจากการขายสินค้าและบริการ		รายรับจาก การให้เช่าที่ดิน Receipts from rent on land	รายรับจากการ ให้เช่าอาคาร Receipts from rent on building	รายรับจากการ ให้เช่ายานพาหนะ เครื่องจักรและ เครื่องมืออาลา Receipts from rent on vehicles and machinery etc.	ดอกเบี้ยรับ/ เงินปันผลรับ Interest/ dividend	กำไรจากการ อัตรา แลกเปลี่ยน Gain from currency exchange	รายรับอื่นๆ Other receipts	Division of business industry
		สถาน ประกอบการ Number of establishments	สถาน ประกอบการ ที่มีรายรับ ผ่านเว็บไซต์ Number of establishments having online sales		รวม Total	รายรับ ผ่านเว็บไซต์ Online sales							
81	กิจกรรมการบริการสำหรับอาคารและภูมิทัศน์	32	-	741,931.2	741,876.6	-	-	-	-	14.6	-	40.0	Services to buildings and landscape activities
82	การบริการด้านการบริหารและสนับสนุนการดำเนินงานของสำนักงาน และกิจกรรมอื่นๆ ที่สนับสนุนทางธุรกิจ	271	-	691,310.4	691,126.7	-	-	-	-	183.7	-	-	Office administrative, office support and other business support activities
90	กิจกรรมการสร้างสรรค์ศิลปะและความบันเทิง	49	-	25,459.9	25,459.9	-	-	-	-	-	-	-	Creative, arts and entertainment activities
92	กิจกรรมการพนันและการเสี่ยงโชค	9	-	21,206.7	21,116.7	-	-	-	-	-	-	90.0	Gambling and betting activities
93	กิจกรรมด้านการกีฬา ความบันเทิง และการนันทนาการ	565	-	2,432,773.0	2,377,256.2	-	-	25,736.3	9,669.5	3,688.8	-	16,422.1	Sports activities and amusement and recreation activities
95	การซ่อมคอมพิวเตอร์และของใช้ส่วนบุคคลและของใช้ในครัวเรือน	854	-	1,282,116.3	1,280,981.6	-	-	-	-	496.3	-	638.5	Repair of computers and personal and household goods
96	กิจกรรมบริการส่วนบุคคลอื่นๆ	6,545	-	4,151,592.1	4,144,779.8	-	-	128.9	1,041.6	185.0	-	5,456.8	Other personal service activities

ที่มา : สำมะโนธุรกิจและอุตสาหกรรม พ.ศ. 2555 (ธุรกิจทางการค้าและธุรกิจทางการบริการ) จังหวัด ชลบุรี สำนักงานสถิติแห่งชาติ กระทรวงเทคโนโลยีสารสนเทศและการสื่อสาร

Source : The 2012 Business and Industrial Census (Trade and Services) Chon Buri Province, National Statistical Office, Ministry of Information and Communication Technology.

ตาราง 7 มูลค่าตามบัญชีของสินทรัพย์ของสถานประกอบการธุรกิจ ณ วันที่ 1 มกราคม 2554 จำแนกตามหมวดย่อยธุรกิจ

TABLE 7 BOOK VALUE OF ASSETS OF BUSSINESS ESTABLISHMENTS ON JANUARY 1, 2011 BY DIVISION OF BUSINESS INDUSTRY

(พันบาท In Thousand Baht)

รหัส Code	หมวดย่อยธุรกิจ	จำนวน สถาน- ประกอบการ Number of establishments	มูลค่าตามบัญชีของสินทรัพย์ต้นงวด Book value of assets on Jan. 1, 2011																Division of business industry	
			สินทรัพย์หมุนเวียน Current assets								สินทรัพย์ถาวรสุทธิ Net fixed assets									สินทรัพย์อื่น ๆ Other assets
			รวมทั้งสิ้น Total	รวม Total	เงินสด Cash	ลูกหนี้การค้า (สุทธิ) (สุทธิ) Accounts receivable (net)	สินค้าคงเหลือ (สุทธิ) (สุทธิ) Stock or inventories (net)	สินทรัพย์ หมุนเวียนอื่นๆ Other current assets	รวม Total	ที่ดิน Land	อาคารและ สิ่งก่อสร้าง Building and construction	เครื่องจักร Machinery	ยานพาหนะ Vehicles	เครื่องใช้ สำนักงาน Office appliances	เครื่องมือ อื่นๆ Other Equipment	สินทรัพย์ ถาวรอื่น ๆ Other fixed assets				
	<b>รวม</b>	<b>45,741</b>	<b>283,938,617.4</b>	<b>77,746,790.0</b>	<b>24,424,952.7</b>	<b>12,811,294.1</b>	<b>27,880,662.4</b>	<b>12,629,880.8</b>	<b>202,562,209.8</b>	<b>87,267,359.0</b>	<b>84,954,361.6</b>	<b>4,251,711.3</b>	<b>17,074,956.0</b>	<b>3,472,292.3</b>	<b>4,095,850.2</b>	<b>1,445,679.3</b>	<b>3,629,617.7</b>	<b>Total</b>		
45	การขายส่งและการขายปลีก การซ่อมยานยนต์และจักรยานยนต์	4,217	30,385,043.3	17,093,640.2	4,424,910.5	4,490,033.0	6,833,997.0	1,344,699.8	12,945,529.7	5,174,032.8	3,540,217.5	1,729,095.0	1,936,904.1	165,763.6	299,927.0	99,589.8	345,873.4	Wholesale and retail trade; repair of motor vehicles and motorcycles		
46	การขายส่ง (ยกเว้นยานยนต์และจักรยานยนต์)	1,372	19,286,595.1	11,270,415.5	2,772,614.6	3,160,491.5	3,946,965.5	1,390,343.8	7,742,892.5	3,195,366.4	1,947,667.1	789,715.5	1,320,440.0	178,204.7	287,536.3	23,962.5	273,287.1	Wholesale trade (except of motor vehicles and motorcycles)		
47	การขายปลีก (ยกเว้นยานยนต์และจักรยานยนต์)	17,841	77,361,372.8	31,077,120.2	9,204,509.6	2,315,083.1	15,424,995.3	4,132,532.2	45,440,194.4	17,661,602.5	19,160,804.6	848,199.6	5,985,831.3	773,509.1	751,492.8	258,754.5	844,058.2	Retail trade (except of motor vehicles and motorcycles)		
55	ที่พักแรม	701	33,247,548.5	4,582,019.6	839,947.3	279,327.5	292,961.9	3,169,782.8	27,757,617.1	11,722,316.4	13,477,486.3	110,751.5	628,695.5	1,025,962.2	482,940.0	309,465.3	907,911.8	Accommodation		
56	การบริการอาหารและเครื่องดื่ม	8,677	26,085,930.8	4,151,333.9	2,891,885.5	57,314.5	827,467.6	374,666.2	21,743,218.8	14,346,564.1	3,896,655.6	294,918.0	1,787,055.8	321,203.8	990,964.0	105,857.6	191,378.1	Food and beverage service activities		
59	การผลิตภาพยนตร์ วิดีทัศน์ และรายการโทรทัศน์ การบันทึกเสียงลงบนสื่อ และการจัดพิมพ์จำหน่ายหรือเผยแพร่ดนตรี	14	461,432.2	140,856.7	33,327.9	2,000.0	56,643.1	48,885.7	320,575.5	31,233.7	101,129.6	1,500.0	64,801.6	32,711.8	84,832.1	4,366.7	-	Motion picture, video and television programme production, sound recording and music publishing activities		
60	การจัดผังรายการและการแพร่ภาพกระจายเสียง	3	6,007.2	229.1	40.0	26.7	100.0	62.4	5,778.0	-	-	-	440.0	550.8	4,787.2	-	-	Programming and broadcasting activities		
62	การจัดทำโปรแกรมคอมพิวเตอร์ การให้คำปรึกษาเกี่ยวกับคอมพิวเตอร์ และกิจกรรมที่เกี่ยวข้อง	14	265,287.4	223,811.4	52,999.4	144,412.5	25,765.0	634.5	41,476.0	14,875.0	5,425.0	4,375.0	8,332.5	4,964.3	2,629.2	875.0	-	Computer programming, consultancy and related activities		
68	กิจกรรมอสังหาริมทรัพย์	3,051	77,124,098.4	4,868,949.1	2,176,471.9	940,936.3	8,220.0	1,743,320.9	71,865,461.5	29,308,783.0	38,843,718.1	46,340.5	2,489,468.8	445,703.5	422,016.0	309,431.5	389,687.9	Real estate activities		
69	กิจกรรมทางกฎหมายและการบัญชี	201	341,532.5	45,877.6	41,623.5	-	1.0	4,253.1	294,751.0	117,932.8	83,216.3	283.3	72,177.3	17,119.7	3,903.5	118.1	904.0	Legal and accounting activities		
70	กิจกรรมของสำนักงานใหญ่และการบริการให้คำปรึกษาด้านการบริหารจัดการ	2	320.0	240.0	240.0	-	-	-	80.0	-	-	-	-	80.0	-	-	-	Activities of head offices; management consultancy activities		
71	กิจกรรมด้านสถาปัตยกรรมและวิศวกรรม รวมถึงการทดสอบและการวิเคราะห์ทางเทคนิค	43	231,121.0	51,709.9	27,116.4	21,072.3	-	3,521.2	160,949.3	72,896.2	28,820.9	23,472.5	25,281.2	6,610.6	3,360.0	507.9	18,461.8	Architectural and engineering activities; technical testing and analysis		
73	การโฆษณาและการวิจัยตลาด	193	229,699.5	50,555.6	23,192.9	4,303.1	19,056.3	4,003.2	179,144.0	45,629.2	42,996.6	13,926.3	64,854.5	6,353.3	5,344.1	40.0	-	Advertising and market research		
74	กิจกรรมทางวิชาชีพ วิทยาศาสตร์ และเทคนิคอื่นๆ	307	1,635,588.7	747,649.7	328,524.3	324,512.5	87,429.5	7,183.5	886,262.8	495,546.5	209,369.3	36,466.4	83,569.5	33,525.0	27,786.2	-	1,676.2	Other professional, scientific and technical activities		
77	กิจกรรมการให้เช่า	359	1,815,743.6	282,772.6	95,950.0	72,786.7	22,696.3	91,339.6	1,500,367.3	336,887.2	241,515.4	31,892.3	834,533.3	18,073.4	27,642.6	9,823.2	32,603.7	Rental and leasing activities		
78	กิจกรรมการจ้างงาน	46	153,209.1	82,558.3	33,770.5	32,532.4	7,200.0	9,055.5	58,202.4	1,920.0	23,875.0	2,500.0	22,775.9	4,835.2	2,116.2	180.1	12,448.5	Employment activities		
79	กิจกรรมของตัวแทนธุรกิจท่องเที่ยว การจัดนำเที่ยว การบริการสำรอง และกิจกรรมที่เกี่ยวข้อง	306	1,012,350.0	94,671.8	89,518.6	2,354.8	-	2,798.4	818,125.4	191,205.4	81,499.2	459.2	486,355.1	26,595.4	20,466.5	11,544.6	99,552.9	Travel agency, tour operator, reservation service and related activities		
80	การบริการรักษาความปลอดภัยและการสืบสวน	69	273,836.7	161,831.8	84,313.1	40,403.3	-	37,115.4	111,604.0	43,690.2	21,172.4	845.0	38,655.1	4,217.5	3,023.9	-	400.9	Security and investigation activities		



ตาราง 7 มูลค่าตามบัญชีของสินทรัพย์ของสถานประกอบการธุรกิจ ณ วันที่ 1 มกราคม 2554 จำแนกตามหมวดย่อยธุรกิจ (ต่อ)

TABLE 7 BOOK VALUE OF ASSETS OF BUSSINESS ESTABLISHMENTS ON JANUARY 1, 2011 BY DIVISION OF BUSINESS INDUSTRY (cont'd)

(พันบาท In Thousand Baht)

รหัส Code	หมวดย่อยธุรกิจ	จำนวน สถาน- ประกอบการ Number of establishments	มูลค่าตามบัญชีของสินทรัพย์ต้นงวด Book value of assets on Jan. 1, 2011															Division of business industry
			สินทรัพย์หมุนเวียน Current assets							สินทรัพย์ถาวรสุทธิ Net fixed assets							สินทรัพย์อื่น ๆ Other assets	
			รวมทั้งสิ้น Total	รวม Total	เงินสด Cash	ลูกหนี้การค้า (สุทธิ) Accounts receivable (net)	สินค้าคงเหลือ (สุทธิ) Stock or inventories (net)	สินทรัพย์ หมุนเวียนอื่นๆ Other current assets	รวม Total	ที่ดิน Land	อาคารและ สิ่งก่อสร้าง Building and construction	เครื่องจักร Machinery	ยานพาหนะ Vehicles	เครื่องใช้ สำนักงาน Office appliances	เครื่องมือ อื่นๆ Other Equipment	สินทรัพย์ ถาวรอื่น ๆ Other fixed assets		
81	กิจกรรมการบริการสำหรับอาคารและภูมิทัศน์	32	380,937.1	171,738.4	28,524.5	78,064.0	36,133.0	29,016.9	141,156.9	59,875.1	22,248.9	14,793.5	33,530.1	4,621.8	6,087.6	-	68,041.9	Services to buildings and landscape activities
82	การบริการด้านการบริหารและสนับสนุนการดำเนินงานของสำนักงาน และกิจกรรมอื่นๆ ที่สนับสนุนทางธุรกิจ	271	1,833,179.8	1,110,215.2	412,473.3	684,837.8	6,496.5	6,407.5	713,381.7	257,674.1	242,539.5	77,361.0	88,351.7	23,454.0	23,671.7	329.8	9,583.0	Office administrative, office support and other business support activities
90	กิจกรรมการสร้างสรรคดีศิลปะและความบันเทิง	49	109,934.2	3,042.4	2,213.4	562.5	100.0	166.5	106,891.8	56,450.0	36,962.5	37.7	10,428.1	120.7	2,492.8	400.0	-	Creative, arts and entertainment activities
92	กิจกรรมการพนันและการเสียโชค	9	13,995.8	2,033.3	1,320.8	-	412.5	300.0	11,962.5	6,750.0	4,500.0	-	690.0	-	22.5	-	-	Gambling and betting activities
93	กิจกรรมด้านการกีฬา ความบันเทิง และการนันทนาการ	565	4,727,962.9	480,279.5	121,286.8	97,768.1	133,921.4	127,303.2	4,066,949.1	1,894,920.3	1,041,400.3	91,857.2	211,855.2	208,122.3	312,169.0	306,624.7	180,734.3	Sports activities and amusement and recreation activities
95	การซ่อมคอมพิวเตอร์และของใช้ส่วนบุคคลและของใช้ในครัวเรือน	854	1,009,131.2	301,776.7	217,840.4	13,420.8	63,282.8	7,232.7	707,024.5	272,493.3	164,536.3	11,232.2	220,542.9	14,615.2	22,200.1	1,404.4	330.0	Repair of computers and personal and household goods
96	กิจกรรมบริการส่วนบุคคลอื่นๆ	6,545	5,946,759.7	751,461.7	520,337.4	49,050.7	86,817.6	95,256.0	4,942,613.8	1,958,715.2	1,736,605.3	121,689.6	659,386.6	155,374.4	308,439.0	2,403.8	252,684.2	Other personal service activities

ที่มา : สำมะโนธุรกิจและอุตสาหกรรม พ.ศ. 2555 (ธุรกิจทางการค้าและธุรกิจทางการบริการ) จังหวัด ชลบุรี สำนักงานสถิติแห่งชาติ กระทรวงเทคโนโลยีสารสนเทศและการสื่อสาร

Source : The 2012 Business and Industrial Census (Trade and Services) Chon Buri Province, National Statistical Office, Ministry of Information and Communication Technology.

ตาราง 8 มูลค่าตามบัญชีของสินทรัพย์ของสถานประกอบการธุรกิจ ณ วันที่ 31 ธันวาคม 2554 จำแนกตามหมวดย่อยธุรกิจ

TABLE 8 BOOK VALUE OF ASSETS OF BUSSINESS ESTABLISHMENTS ON DECEMBER 31, 2011 BY DIVISION OF BUSINESS INDUSTRY

(พันบาท In Thousand Baht)

รหัส Code	หมวดย่อยธุรกิจ	จำนวน สถาน- ประกอบการ Number of establishments	มูลค่าตามบัญชีของสินทรัพย์ปลายงวด Book value of assets on Dec. 31, 2011																Division of business industry	
			รวมทั้งสิ้น Total	สินทรัพย์หมุนเวียน Current assets							สินทรัพย์ถาวรสุทธิ Net fixed assets							สินทรัพย์อื่น ๆ assets		
				รวม Total	เงินสด Cash	ลูกหนี้การค้า (สุทธิ) Accounts receivable (net)		สินค้าคงเหลือ Stock or inventories (net)	สินทรัพย์ หมุนเวียนอื่นๆ Other current assets	รวม Total	ที่ดิน Land	อาคารและ สิ่งก่อสร้าง Building and construction	เครื่องจักร Machinery	ยานพาหนะ Vehicles	เครื่องใช้ สำนักงาน Office appliances		เครื่องมือ อื่นๆ Other Equipment			สินทรัพย์ ถาวรอื่น ๆ Other fixed assets
						รวม	รวม								รวม	รวม				
	<b>รวม</b>	<b>45,741</b>	<b>271,695,513.6</b>	<b>72,030,850.4</b>	<b>22,226,330.7</b>	<b>13,703,058.7</b>	<b>24,270,114.7</b>	<b>11,831,346.3</b>	<b>195,947,323.6</b>	<b>89,217,396.5</b>	<b>80,938,047.4</b>	<b>3,554,242.8</b>	<b>13,764,060.4</b>	<b>3,224,984.5</b>	<b>3,407,522.2</b>	<b>1,841,069.8</b>	<b>3,717,339.6</b>	<b>Total</b>		
45	การขายส่งและการขายปลีก การซ่อมยานยนต์และจักรยานยนต์	4,217	25,976,042.3	13,644,003.9	3,182,757.3	4,079,574.3	5,651,847.9	729,824.4	12,006,279.8	5,287,866.2	3,230,810.9	1,368,498.0	1,616,273.1	148,450.5	262,471.4	91,909.8	325,758.5	Wholesale and retail trade; repair of motor vehicles and motorcycles		
46	การขายส่ง (ยกเว้นยานยนต์และจักรยานยนต์)	1,372	19,111,581.8	11,384,638.3	2,803,071.0	3,290,483.1	3,888,034.0	1,403,050.2	7,344,627.8	3,212,229.9	1,840,498.9	742,645.9	1,118,571.2	166,008.4	238,194.4	26,479.1	382,315.7	Wholesale trade (except of motor vehicles and motorcycles)		
47	การขายปลีก (ยกเว้นยานยนต์และจักรยานยนต์)	17,841	72,530,534.9	27,934,386.9	8,962,767.0	1,954,373.2	13,269,206.3	3,748,040.3	43,797,881.6	17,884,775.3	18,424,607.0	646,097.0	4,539,624.1	737,531.2	680,439.0	884,808.0	798,266.4	Retail trade (except of motor vehicles and motorcycles)		
55	ที่พักแรม	701	35,567,045.3	7,282,872.0	862,561.7	2,451,817.7	282,711.5	3,685,781.1	27,225,032.0	11,830,801.9	13,048,396.6	107,505.8	559,962.3	968,208.3	443,971.5	266,185.6	1,059,141.3	Accommodation		
56	การบริการอาหารและเครื่องดื่ม	8,677	24,869,751.0	3,795,462.4	2,701,991.0	39,384.8	715,530.8	538,555.8	20,870,580.9	14,429,878.0	3,582,361.4	222,736.4	1,459,087.5	289,752.2	795,361.8	91,403.5	203,707.7	Food and beverage service activities		
59	การผลิตภาพยนตร์ วิทยุทัศน์ และรายการโทรทัศน์ การบันทึกเสียงลงบนสื่อ และการจัดพิมพ์จำหน่ายหรือเผยแพร่ดนตรี	14	429,519.4	146,322.5	35,395.7	1,853.6	58,092.3	50,980.9	283,196.9	31,233.7	96,551.5	1,200.0	52,308.0	28,775.9	68,990.0	4,137.8	-	Motion picture, video and television programme production, sound recording and music publishing activities		
60	การจัดผังรายการและการแพร่ภาพกระจายเสียง	3	D	D	D	D	D	D	5,343.4	-	-	-	352.0	227.4	4,764.0	-	-	Programming and broadcasting activities		
62	การจัดทำโปรแกรมคอมพิวเตอร์ การให้คำปรึกษาเกี่ยวกับคอมพิวเตอร์ และกิจกรรมที่เกี่ยวข้อง	14	121,666.4	82,314.2	39,053.0	22,298.7	9,402.5	11,560.0	39,352.2	15,400.0	5,153.8	4,375.0	6,785.0	4,289.4	2,474.1	875.0	-	Computer programming, consultancy and related activities		
68	กิจกรรมอสังหาริมทรัพย์	3,051	74,925,581.1	4,243,175.5	2,059,775.7	810,475.0	8,522.0	1,364,402.8	70,295,378.8	30,599,589.4	36,871,532.0	39,922.9	1,911,511.4	405,942.5	284,684.1	182,196.5	387,026.8	Real estate activities		
69	กิจกรรมทางกฎหมายและการบัญชี	201	325,851.3	46,933.0	41,285.8	2,260.0	0.5	3,386.7	278,104.7	118,168.9	77,548.8	226.7	63,202.6	15,372.2	3,467.4	118.1	813.6	Legal and accounting activities		
70	กิจกรรมของสำนักงานใหญ่และการบริการให้คำปรึกษาด้านการบริหารจัดการ	2	D	D	D	D	D	D	64.0	-	-	-	-	64.0	-	-	-	Activities of head offices; management consultancy activities		
71	กิจกรรมด้านสถาปัตยกรรมและวิศวกรรม รวมถึงการทดสอบและการวิเคราะห์ทางเทคนิค	43	216,835.7	56,730.3	29,361.9	23,417.2	-	3,951.2	142,382.5	72,896.2	19,267.4	19,829.2	21,827.8	5,503.9	2,648.7	409.3	17,722.8	Architectural and engineering activities; technical testing and analysis		
73	การโฆษณาและการวิจัยตลาด	193	205,498.7	44,054.2	21,476.2	2,262.6	16,478.1	3,837.2	161,444.5	46,013.9	41,249.5	11,211.1	52,709.3	5,696.0	4,524.7	40.0	-	Advertising and market research		
74	กิจกรรมทางวิชาชีพ วิทยาศาสตร์ และเทคนิคอื่นๆ	307	1,538,163.9	671,276.9	240,104.9	340,694.3	83,422.3	7,055.4	866,613.7	505,271.5	201,293.1	35,324.9	70,729.6	29,868.9	24,125.7	-	273.3	Other professional, scientific and technical activities		
77	กิจกรรมการให้เช่า	359	1,743,885.4	336,273.8	91,169.7	71,296.0	25,525.2	148,282.9	1,376,545.6	351,154.3	222,663.4	25,929.4	729,926.4	15,702.7	21,707.0	9,462.4	31,065.9	Rental and leasing activities		
78	กิจกรรมการจ้างงาน	46	164,492.2	98,081.2	46,360.8	32,037.2	6,840.0	12,843.2	50,375.5	1,920.0	20,481.9	2,620.0	18,814.7	4,473.1	1,718.8	347.0	16,035.5	Employment activities		
79	กิจกรรมของตัวแทนธุรกิจท่องเที่ยว การจัดงานเที่ยว การบริการสำรอง และกิจกรรมที่เกี่ยวข้อง	306	913,820.3	82,643.4	78,572.4	1,773.4	-	2,297.6	732,598.1	197,260.4	75,023.3	367.4	406,269.9	23,760.0	17,056.6	12,860.7	98,578.8	Travel agency, tour operator, reservation service and related activities		
80	การบริการรักษาความปลอดภัยและการสืบสวน	69	246,043.9	145,029.0	83,468.6	29,451.6	-	32,108.9	100,608.5	43,737.7	19,722.2	676.0	30,434.9	3,717.7	2,320.1	-	406.3	Security and investigation activities		

ตาราง 8 มูลค่าตามบัญชีของสินทรัพย์ของสถานประกอบการธุรกิจ ณ วันที่ 31 ธันวาคม 2554 จำแนกตามหมวดย่อยธุรกิจ (ต่อ)

TABLE 8 BOOK VALUE OF ASSETS OF BUSSINESS ESTABLISHMENTS ON DECEMBER 31, 2011 BY DIVISION OF BUSINESS INDUSTRY (cont'd)

(พันบาท In Thousand Baht)

รหัส Code	หมวดย่อยธุรกิจ	จำนวน สถาน- ประกอบการ Number of establishments	มูลค่าตามบัญชีของสินทรัพย์ปลายงวด Book value of assets on Dec. 31, 2011															Division of business industry
			รวมทั้งสิ้น Total	สินทรัพย์หมุนเวียน Current assets						สินทรัพย์ถาวรสุทธิ Net fixed assets						สินทรัพย์อื่น ๆ Other assets		
				รวม Total	เงินสด Cash	ลูกหนี้การค้า (สุทธิ) Accounts receivable (net)	สินค้าคงเหลือ (สุทธิ) Stock or inventories (net)	สินทรัพย์ หมุนเวียนอื่นๆ Other current assets	ที่ดิน Land	อาคารและ สิ่งก่อสร้าง Building and construction	เครื่องจักร Machinery	ยานพาหนะ Vehicles	เครื่องใช้ สำนักงาน Office appliances	เครื่องมือ อื่นๆ Other Equipment	สินทรัพย์ ถาวรอื่น ๆ Other fixed assets			
																	รวม Total	
81	กิจกรรมการบริการสำหรับอาคารและภูมิทัศน์	32	348,948.6	170,287.6	29,865.1	75,597.9	30,936.2	33,888.3	129,121.2	62,355.1	19,953.9	13,003.8	24,096.9	4,259.7	5,451.9	-	49,539.8	Services to buildings and landscape activities
82	การบริการด้านการบริหารและสนับสนุนการค้าเป็นงานของสำนักงาน และกิจการอื่นๆ ที่สนับสนุนทางธุรกิจ	271	885,145.7	216,147.5	105,275.0	100,440.8	5,611.2	4,820.5	662,587.9	259,861.2	227,103.1	61,773.8	71,389.3	22,041.2	20,248.6	170.8	6,410.4	Office administrative, office support and other business support activities
90	กิจกรรมการสร้างสรรค์ศิลปะและความบันเทิง	49	107,995.2	3,109.9	2,307.0	562.5	96.0	144.3	104,885.3	56,450.0	36,942.5	30.2	8,896.6	111.4	2,134.7	320.0	-	Creative, arts and entertainment activities
92	กิจกรรมการพนันและการเสี่ยงโชค	9	14,206.1	2,050.5	1,383.0	-	517.5	150.0	12,155.6	6,750.0	4,050.0	-	1,335.0	-	20.6	-	-	Gambling and betting activities
93	กิจกรรมด้านกีฬา ความบันเทิง และการนันทนาการ	565	4,831,500.0	659,118.6	134,225.0	325,600.1	69,041.1	130,252.5	4,002,562.2	1,948,404.9	1,072,812.3	82,995.1	182,246.4	181,560.8	268,606.9	265,935.9	169,819.2	Sports activities and amusement and recreation activities
95	การซ่อมคอมพิวเตอร์และของใช้ส่วนบุคคลและของใช้ในครัวเรือน	854	987,567.5	266,491.5	182,062.5	13,543.9	63,676.0	7,209.1	720,755.0	283,605.0	146,842.0	9,707.2	249,430.6	12,455.3	17,348.8	1,366.1	321.0	Repair of computers and personal and household goods
96	กิจกรรมบริการส่วนบุคคลอื่นๆ	6,545	5,627,923.4	718,941.1	491,760.3	33,822.9	84,523.3	108,834.6	4,738,845.6	1,971,773.2	1,653,181.9	157,567.2	568,275.9	151,211.8	234,791.3	2,044.3	170,136.7	Other personal service activities

หมายเหตุ : D หมายถึง ตัวเลขที่ไม่เปิดเผย

Note : D means disclosure prohibited

ที่มา : สำมะโนธุรกิจและอุตสาหกรรม พ.ศ. 2555 (ธุรกิจทางการค้าและธุรกิจทางการบริการ) จังหวัด ชลบุรี สำนักงานสถิติแห่งชาติ กระทรวงเทคโนโลยีสารสนเทศและการสื่อสาร

Source : The 2012 Business and Industrial Census (Trade and Services) Chon Buri Province, National Statistical Office, Ministry of Information and Communication Technology.

ตาราง 9 มูลค่าสินทรัพย์ถาวรของสถานประกอบการธุรกิจที่เปลี่ยนแปลงระหว่าง มกราคม - ธันวาคม 2554 จำแนกตามหมวดย่อยธุรกิจ

TABLE 9 VALUE OF CHANGED FIXED ASSETS OF BUSSINESS ESTABLISHMENTS DURING JANUARY - DECEMBER, 2011 BY DIVISION OF BUSINESS INDUSTRY

(พันบาท In Thousand Baht)

รหัส Code	หมวดย่อยธุรกิจ	จำนวน สถาน- ประกอบการ Number of establishments	มูลค่าสินทรัพย์ ถาวรที่ซื้อหรือ ผลิตขึ้นเอง Value of new or cost producing of fixed assets	มูลค่าสินทรัพย์ ถาวรที่ขาย Value of disposa of fixed assets	ค่าโอน กรรมสิทธิ์ Ownership transfer fee	Division of business industry
	<b>รวม</b>	<b>45,741</b>	<b>39,030,015.1</b>	<b>1,220,945.9</b>	<b>11,779.7</b>	<b>Total</b>
45	การขายส่งและการขายปลีก การซ่อมยานยนต์และจักรยานยนต์	4,217	577,182.3	248,941.8	40.9	Wholesale and retail trade; repair of motor vehicles and motorcycles
46	การขายส่ง (ยกเว้นยานยนต์และจักรยานยนต์)	1,372	220,194.1	47,230.6	720.0	Wholesale trade (except of motor vehicles and motorcycles)
47	การขายปลีก (ยกเว้นยานยนต์และจักรยานยนต์)	17,841	1,135,911.2	325,031.9	-	Retail trade (except of motor vehicles and motorcycles)
55	ที่พักแรม	701	517,378.4	1,886.9	-	Accommodation
56	การบริการอาหารและเครื่องดื่ม	8,677	35,567,652.5	35,292.9	-	Food and beverage service activities
59	การผลิตภาพยนตร์ วีดิทัศน์ และรายการโทรทัศน์ การบันทึกเสียงลงบนสื่อ และการจัดพิมพ์จำหน่ายหรือเผยแพร่ดนตรี	14	-	-	-	Motion picture, video and television programme production, sound recording and music publishing activities
60	การจัดผังรายการและการแพร่ภาพกระจายเสียง	3	-	-	-	Programming and broadcasting activities
62	การจัดทำโปรแกรมคอมพิวเตอร์ การให้คำปรึกษาเกี่ยวกับคอมพิวเตอร์ และกิจการที่เกี่ยวข้อง	14	-	-	-	Computer programming, consultancy and related activities
68	กิจกรรมอสังหาริมทรัพย์	3,051	163,142.6	90,226.2	3,422.0	Real estate activities
69	กิจกรรมทางกฎหมายและการบัญชี	201	-	-	-	Legal and accounting activities
70	กิจกรรมของสำนักงานใหญ่และการบริการให้คำปรึกษาด้านการบริหารจัดการ	2	-	-	-	Activities of head offices; management consultancy activities
71	กิจกรรมด้านสถาปัตยกรรมและวิศวกรรม รวมถึงการทดสอบและ การวิเคราะห์ทางเทคนิค	43	7,509.5	58.3	-	Architectural and engineering activities; technical testing and analysis
73	การโฆษณาและการวิจัยตลาด	193	250.0	-	-	Advertising and market research
74	กิจกรรมทางวิชาชีพ วิทยาศาสตร์ และเทคนิคอื่นๆ	307	131,826.4	-	-	Other professional, scientific and technical activities
77	กิจกรรมการให้เช่า	359	7,574.8	3,208.3	-	Rental and leasing activities
78	กิจกรรมการจ้างงาน	46	23,508.1	114.0	18.0	Employment activities
79	กิจกรรมของตัวแทนธุรกิจท่องเที่ยว การจัดงานเที่ยว การบริการสำรอง และกิจการที่เกี่ยวข้อง	306	-	-	-	Travel agency, tour operator, reservation service and related activities
80	การบริการรักษาความปลอดภัยและการสืบสวน	69	39.9	-	-	Security and investigation activities

ตาราง 9 มูลค่าสินทรัพย์ถาวรของสถานประกอบการธุรกิจที่เปลี่ยนแปลงระหว่าง มกราคม - ธันวาคม 2554 จำแนกตามหมวดย่อยธุรกิจ (ต่อ)

TABLE 9 VALUE OF CHANGED FIXED ASSETS OF BUSSINESS ESTABLISHMENTS DURING JANUARY - DECEMBER, 2011 BY DIVISION OF BUSINESS INDUSTRY (cont'd)

(พันบาท In Thousand Baht)

รหัส Code	หมวดย่อยธุรกิจ	จำนวน สถาน- ประกอบการ Number of establishments	มูลค่าสินทรัพย์ ถาวรที่ซื้อหรือ ผลิตขึ้นเอง Value of new or cost producing of fixed assets	มูลค่าสินทรัพย์ ถาวรที่ขาย Value of disposa of fixed assets	ค่าโอน กรรมสิทธิ์ Ownership transfer fee	Division of business industry
81	กิจกรรมการบริการสำหรับอาคารและภูมิทัศน์	32	550.0	-	-	Services to buildings and landscape activities
82	การบริการด้านการบริหารและสนับสนุนการดำเนินงานของสำนักงาน และกิจกรรมอื่นๆ ที่สนับสนุนทางธุรกิจ	271	6,000.0	-	-	Office administrative, office support and other business support activities
90	กิจกรรมการสร้างสรรคศิลปะและความบันเทิง	49	-	-	-	Creative, arts and entertainment activities
92	กิจกรรมการพนันและการเสี่ยงโชค	9	-	-	-	Gambling and betting activities
93	กิจกรรมด้านการกีฬา ความบันเทิง และการนันทนาการ	565	650,538.6	439,494.8	-	Sports activities and amusement and recreation activities
95	การซ่อมคอมพิวเตอร์และของใช้ส่วนบุคคลและของใช้ในครัวเรือน	854	3,056.7	9,497.2	-	Repair of computers and personal and household goods
96	กิจกรรมบริการส่วนบุคคลอื่นๆ	6,545	17,700.0	19,963.0	7,578.8	Other personal service activities

ที่มา : สำมะโนธุรกิจและอุตสาหกรรม พ.ศ. 2555 (ธุรกิจทางการค้าและธุรกิจทางการบริการ) จังหวัด ชลบุรี สำนักงานสถิติแห่งชาติ กระทรวงเทคโนโลยีสารสนเทศและการสื่อสาร

Source : The 2012 Business and Industrial Census (Trade and Services) Chon Buri Province, National Statistical Office, Ministry of Information and Communication Technology.

# ภาคผนวก

## ภาคผนวก ก

### ระเบียบวิธี

สำมะโนธุรกิจและอุตสาหกรรม พ.ศ. 2555 ธุรกิจทางการค้าและธุรกิจทางการบริการ

จังหวัดชลบุรี

#### 1. แผนการสุ่มตัวอย่าง

##### 1.1 สถานประกอบการที่มีจำนวนคนทำงาน 1 – 10 คน

แผนการสุ่มตัวอย่างที่ใช้เป็นแบบ Stratified Systematic Sampling โดยมีประเภทมาตรฐานอุตสาหกรรม (ประเทศไทย) ปี 2552 (Thailand Standard Industrial Classification: TSIC 2009) ในระดับกิจกรรมเป็นสตราตัม และสถานประกอบการเป็นหน่วยตัวอย่าง

##### 1.1.1 การจัดสตราตัม

ประเภทมาตรฐานอุตสาหกรรม (ประเทศไทย) ปี 2552 (Thailand Standard Industrial Classification: TSIC 2009) ในระดับกิจกรรมเป็นสตราตัม ซึ่งมีทั้งสิ้น 309 สตราตัม

##### 1.1.2 การเลือกตัวอย่าง

ได้ทำการเลือกสถานประกอบการตัวอย่างในแต่ละสตราตัม ด้วยวิธีการสุ่มแบบมีระบบ อย่างอิสระต่อกัน ได้จำนวนสถานประกอบการตัวอย่างทั้งสิ้น 2,743 แห่ง จากทั้งสิ้น 43,591 แห่ง

##### 1.2 สถานประกอบการที่มีจำนวนคนทำงานตั้งแต่ 11 คนขึ้นไป

กำหนดให้ทุกสถานประกอบการเป็นหน่วยตัวอย่าง โดยให้ทำการเจนนับสถานประกอบการทุกแห่ง จำนวนทั้งสิ้น 2,302 แห่ง

สรุป จำนวนสถานประกอบการที่ต้องเจนนับมีทั้งสิ้น 5,045 แห่ง

หมายเหตุ : การบันทึกจำนวนสถานประกอบการธุรกิจทั้งสิ้น (N) และจำนวนสถานประกอบการธุรกิจตัวอย่าง (n) นำมาจากเอกสารที่สำนักนโยบายและวิชาการสถิติส่งให้

## 2. วิธีการประมาณผล

### 2.1 การประมาณผลระดับจังหวัด

การเสนอผลการสำรวจ ได้เสนอผลในระดับจังหวัด โดยจำแนกตามการประกอบกิจกรรมทางเศรษฐกิจตามการจัดประเภทมาตรฐานอุตสาหกรรมประเทศไทย ปี 2552 (Thailand Standard Industrial Classification: TSIC-2009) ในระดับหมวดย่อย และขนาดของสถานประกอบการ (วัดด้วยจำนวนคนทำงาน) ออกเป็น 6 ขนาด ดังนี้

ขนาดของสถานประกอบการ	1	2	3	4	5	6
จำนวนคนทำงาน	1 – 15	16 – 25	26 – 30	31 – 50	51 – 200	> 200

ในการประมาณค่า กำหนดให้

$q = 1, 2, 3, \dots, n_{jklmp}$  (สถานประกอบการตัวอย่าง)

$p = 1, 2, 3, \dots, 12$  (ขนาดของสถานประกอบการ)

$m = 1, 2, 3, \dots, 309$  (กิจกรรม)

$l = 1, 2, 3, \dots, 124$  (หมู่ย่อย)

$k = 1, 2, 3, \dots, 75$  (หมู่ใหญ่)

$j = 1, 2, 3, \dots, 27$  (หมวดย่อย)

### 2.2 การประมาณผลสำหรับสถานประกอบการที่มีจำนวนคนทำงาน 1 – 10 คน

- 1) สูตรการประมาณค่ายอดรวมของลักษณะที่ต้องการศึกษา  $X$  สำหรับสถานประกอบการที่มีจำนวนคนทำงาน 1 – 10 คน หมวดย่อย  $j$  คือ

$$\hat{X}'_j = \sum_{k=1}^{75} \sum_{l=1}^{124} \sum_{m=1}^{309} \hat{X}'_{jklm} \dots\dots\dots (1)$$

โดยที่

$\hat{X}'_{jklm}$  คือ ค่าประมาณยอดรวมของลักษณะที่ต้องการศึกษา  $X$  สำหรับสถานประกอบการที่มีคนทำงาน 1 – 10 คน กิจกรรม  $m$  หมู่ย่อย  $l$  หมู่ใหญ่  $k$  หมวดย่อย  $j$  ซึ่ง

$$\hat{X}'_{jklm} = w'_{jklm} \sum_{p=1}^2 \sum_{q=1}^{n_{jklmp}} X_{jklmpq}$$

$X_{jklmpq}$  คือ ค่าของลักษณะที่ต้องการศึกษา  $X$  ของสถานประกอบการตัวอย่าง  $q$  ขนาดของสถานประกอบการ  $p$  กิจกรรม  $m$  หมู่ย่อย  $l$  หมู่ใหญ่  $k$  หมวดย่อย  $j$



$w'_{jklm}$  คือ ค่าถ่วงน้ำหนักสำหรับสถานประกอบการที่มีคนทำงาน 1 – 10 คน กิจกรรม  $m$  หมู่ย่อย  $l$  หมู่ใหญ่  $k$  หมวดย่อย  $j$  ซึ่ง

$$w'_{jklm} = \frac{N'_{jklm}}{n'_{jklm}}$$

$N'_{jklm}$  คือ จำนวนสถานประกอบการทั้งสิ้น สำหรับสถานประกอบการที่มีคนทำงาน 1 – 10 คน กิจกรรม  $m$  หมู่ย่อย  $l$  หมู่ใหญ่  $k$  หมวดย่อย  $j$

$n'_{jklm}$  คือ จำนวนสถานประกอบการตัวอย่างที่เจงนับได้ทั้งสิ้น สำหรับสถานประกอบการที่มีคนทำงาน 1 – 10 คน กิจกรรม  $m$  หมู่ย่อย  $l$  หมู่ใหญ่  $k$  หมวดย่อย  $j$

### 2.3 การประมาณผลสำหรับสถานประกอบการที่มีจำนวนคนทำงาน 11 คนขึ้นไป

1) สูตรการประมาณค่ายอดรวมของลักษณะที่ต้องการศึกษา  $X$  สำหรับสถานประกอบการที่มีจำนวนคนทำงานตั้งแต่ 11 คนขึ้นไป ( $p = 3, 4, 5, \dots, 12$ ) หมวดย่อย  $j$  คือ

$$\hat{X}_{jp} = \sum_{k=1}^{75} \sum_{l=1}^{124} \sum_{m=1}^{309} \hat{X}_{jklmp} \quad \dots\dots\dots (2)$$

โดยที่

$\hat{X}_{jklmp}$  คือ ค่าประมาณยอดรวมของลักษณะที่ต้องการศึกษา  $X$  สำหรับสถานประกอบการที่มีขนาดของสถานประกอบการ  $p$  กิจกรรม  $m$  หมู่ย่อย  $l$  หมู่ใหญ่  $k$  หมวดย่อย  $j$  ซึ่ง

$$\hat{X}_{jklmp} = \frac{N_{jklmp}}{N'_{jklmp}} \sum_{q=1}^{n_{jklmp}} X_{jklmpq}$$

$X_{jklmpq}$  คือ ค่าของลักษณะที่ต้องการศึกษา  $X$  ของสถานประกอบการตัวอย่าง  $q$  ขนาดของสถานประกอบการ  $p$  กิจกรรม  $m$  หมู่ย่อย  $l$  หมู่ใหญ่  $k$  หมวดย่อย  $j$

$N_{jklmp}$  คือ จำนวนสถานประกอบการทั้งสิ้น สำหรับสถานประกอบการที่มีขนาดของสถานประกอบการ  $p$  กิจกรรม  $m$  หมู่ย่อย  $l$  หมู่ใหญ่  $k$  หมวดย่อย  $j$

$N'_{jklmp}$  คือ จำนวนสถานประกอบการที่เจงนับได้ทั้งสิ้น สำหรับสถานประกอบการที่มีขนาดของสถานประกอบการ  $p$  กิจกรรม  $m$  หมู่ย่อย  $l$  หมู่ใหญ่  $k$  หมวดย่อย  $j$

## 2.4 การประมาณค่าสัมประสิทธิ์ความแปรผันของค่าประมาณยอดรวม

1) สูตรการประมาณค่าความแปรปรวนของค่าประมาณยอดรวมของลักษณะที่ต้องการศึกษา

$X$  สำหรับสถานประกอบการที่มีจำนวนคนทำงาน 1 – 10 คนขึ้นไป หมวดย่อย  $j$  คือ

$$\hat{V}(\hat{X}'_{jklm}) = N_{jklm}(N_{jklm} - n_{jklm}) \frac{s_{jklm}^2}{n_{jklm}}$$

โดยที่

$$s_{jklm}^2 = \frac{1}{n_{jklm} - 1} \left[ \sum_{q=1}^{n_{jklm}} x_{jklmq}^2 - \frac{\left( \sum_{q=1}^{n_{jklm}} x_{jklmq} \right)^2}{n_{jklm}} \right]$$

2) สูตรการประมาณค่าสัมประสิทธิ์ความแปรผันของค่าประมาณยอดรวมของลักษณะที่

ต้องการศึกษา  $X$  สำหรับสถานประกอบการที่มีจำนวนคนทำงาน 1 – 10 คน หมวดย่อย  $j$  คือ

$$C.V. \cdot j = \frac{\sqrt{\sum_{k=1}^{75} \sum_{l=1}^{124} \sum_{m=1}^{309} \hat{V}(\hat{X}'_{jklm})}}{\sum_{k=1}^{75} \sum_{l=1}^{124} \sum_{m=1}^{309} \hat{X}'_{jklm}}$$

### 3 วิธีการเก็บรวบรวมข้อมูล

การเก็บรวบรวมข้อมูลใช้วิธีส่งเจ้าหน้าที่ ซึ่งเป็นข้าราชการและลูกจ้างของสำนักงานสถิติแห่งชาติออกไปทำการสัมภาษณ์เจ้าของผู้ประกอบการหรือผู้ที่ได้รับมอบหมายให้ตอบข้อมูลของสถานประกอบการธุรกิจซึ่งตกเป็นตัวอย่าง ในระหว่าง เดือน พฤษภาคม-สิงหาคม 2555

### 4 ความคลาดเคลื่อนของข้อมูล

ข้อมูลที่น่าเสนอไว้ในรายงานฉบับนี้ อาจจะมีคลาดเคลื่อนอยู่บ้างความคลาดเคลื่อนดังกล่าวเป็นความคลาดเคลื่อนจากการเลือกตัวอย่าง (Sampling error) และความคลาดเคลื่อนที่เกิดจากสาเหตุอื่น (Non-Sampling error) เช่น ผู้ตอบไม่ให้ข้อมูลตามความเป็นจริง ข้อมูลในแบบสอบถามไม่ครบถ้วน การลงรหัสผิดพลาดหรือการบันทึกข้อมูลผิดพลาด เป็นต้น อย่างไรก็ตาม สำนักงานสถิติแห่งชาติได้พยายามควบคุมให้ข้อมูลมีความคลาดเคลื่อนน้อยที่สุด จึงขอให้ผู้ใช้ข้อมูลใช้ข้อมูลด้วยความระมัดระวังตามสมควร

### 5 การปิดตัวเลข

ผลรวมของแต่ละจำนวนอาจไม่เท่ากับยอดรวม ทั้งนี้เนื่องจากการปิดเศษ

ตาราง ค่า c.v. ของจำนวนคนทำงาน ลูกจ้าง ค่าตอบแทนแรงงาน รายได้จากการดำเนินงาน และค่าใช้จ่ายขั้นกลาง จำแนกตามหมวดย่อยธุรกิจ สำหรับขนาดของสถานประกอบการ 1-10 คน

TABLE c.v. OF NUMBER OF PERSONS ENGAGED, EMPLOYEES, REMUNERATION, INCOME AND INTERMEDIATE CONSUMPTION BY DIVISION OF BUSINESS INDUSTRY FOR ESTABLISHMENTS WITH 1-10 PERSONS ENGAGED

รหัส Code	หมวดย่อยธุรกิจ	คนทำงาน Number of persons engaged	ลูกจ้าง Employees	ค่าตอบแทนแรงงาน Remuneration	รายได้ จากการดำเนินงาน Income	ค่าใช้จ่าย ขั้นกลาง Intermediate consumption	Division of business industry
	<b>รวม</b>	<b>0.0279</b>	<b>0.0942</b>	<b>0.1313</b>	<b>0.1334</b>	<b>0.1771</b>	<b>Total</b>
45	การขายส่งและการขายปลีก การซ่อมยานยนต์และจักรยานยนต์	0.0548	0.1248	0.1502	0.1228	0.1402	Wholesale and retail trade; repair of motor vehicles and motorcycles
46	การขายส่ง (ยกเว้นยานยนต์และจักรยานยนต์)	0.0456	0.0874	0.1023	0.1408	0.1623	Wholesale trade (except of motor vehicles and motorcycles)
47	การขายปลีก (ยกเว้นยานยนต์และจักรยานยนต์)	0.0329	0.1321	0.159	0.2041	0.2588	Retail trade (except of motor vehicles and motorcycles)
55	ที่พักแรม	0.0683	0.1164	0.1289	0.1475	0.1719	Accommodation
56	การบริการอาหารและเครื่องดื่ม	0.1432	**	**	0.1456	0.153	Food and beverage service activities
59	การผลิตภาพยนตร์ วีดิทัศน์ และรายการโทรทัศน์ การบันทึกเสียงลงบนสื่อ และการจัดพิมพ์จำหน่ายหรือเผยแพร่ดนตรี	*	*	*	*	*	Motion picture, video and television programme production, sound recording and music publishing activities
60	การจัดส่งรายการและการแพร่ภาพกระจายเสียง	0.0614	0.1403	0.1305	0.1066	0.1325	Programming and broadcasting activities
62	การจัดทำโปรแกรมคอมพิวเตอร์ การให้คำปรึกษาเกี่ยวกับคอมพิวเตอร์ และกิจกรรมที่เกี่ยวข้อง	*	*	*	*	*	Computer programming, consultancy and related activities
68	กิจกรรมอสังหาริมทรัพย์	0.1028	**	**	0.2706	0.249	Real estate activities
69	กิจกรรมทางกฎหมายและการบัญชี	0.0652	0.1692	0.1854	0.0737	0.0852	Legal and accounting activities
71	กิจกรรมด้านสถาปัตยกรรมและวิศวกรรม รวมถึงการทดสอบและการวิเคราะห์ทางเทคนิค	0.0802	0.1484	0.1735	0.0936	0.1298	Architectural and engineering activities; technical testing and analysis
72	การวิจัยและพัฒนาเชิงวิทยาศาสตร์						Scientific research and development
73	การโฆษณาและการวิจัยตลาด	0.1026	0.2753	0.2667	0.1212	0.1617	Advertising and market research
74	กิจกรรมทางวิชาชีพ วิทยาศาสตร์ และเทคนิคอื่นๆ	0.1056	**	**	0.1953	0.1754	Other professional, scientific and technical activities
77	กิจกรรมการให้เช่า	0.0684	0.1811	0.1562	0.1024	0.1003	Rental and leasing activities
78	กิจกรรมการจ้างงาน	*	-	-	*	*	Employment activities
79	กิจกรรมของตัวแทนธุรกิจท่องเที่ยว การจัดนำเที่ยว การบริการสำรอง และกิจกรรมที่เกี่ยวข้อง	0.0732	0.2518	0.2645	0.2502	0.2767	Travel agency, tour operator, reservation service and related activities
82	การบริการด้านการบริหารและสนับสนุนการดำเนินงานของสำนักงาน และกิจกรรมอื่นๆ ที่สนับสนุนทางธุรกิจ	0.0693	0.2793	0.2953	**	**	Office administrative, office support and other business support activities
90	กิจกรรมการสร้างสรรศิลปะและความบันเทิง	0.1236	0.1686	**	**	0.2758	Creative, arts and entertainment activities
92	กิจกรรมการพนันและการเสี่ยงโชค	*	-	-	*	*	Gambling and betting activities
93	กิจกรรมด้านการกีฬา ความบันเทิง และการนันทนาการ	0.0859	**	**	0.109	0.1185	Sports activities and amusement and recreation activities
95	การซ่อมคอมพิวเตอร์และของใช้ส่วนบุคคลและของใช้ในครัวเรือน	0.0513	**	**	0.1004	0.1054	Repair of computers and personal and household goods
96	กิจกรรมบริการส่วนบุคคลอื่นๆ	0.0879	**	**	0.1484	0.1469	Other personal service activities

หมายเหตุ : \* ไม่สามารถประมาณค่าได้

Note : \* This value cannot be estimated

ที่มา : สำมะโนธุรกิจและอุตสาหกรรม พ.ศ. 2555 (ธุรกิจทางการค้าและธุรกิจทางการบริการ) จังหวัดชลบุรี สำนักงานสถิติแห่งชาติ กระทรวงเทคโนโลยีสารสนเทศและการสื่อสาร

Source : The 2012 Business and Industrial Census (Trade and Services) Chonburi Province, National Statistical Office, Ministry of Information and Communication Technology.

## ภาคผนวก ข

### คำนิยาม

#### แนวคิดและคำนิยาม

##### 1. สถานประกอบการธุรกิจทางการค้าและธุรกิจทางการบริการ

หมายถึง สถานประกอบการที่ดำเนินกิจการหลักเกี่ยวกับการขายส่ง ขายปลีกสินค้า ขายอาหารที่เตรียมไว้สำหรับบริโภคและการอำนวยความสะดวกในเรื่องที่พักอาศัย รวมทั้งการดำเนินกิจการเกี่ยวกับการให้เช่า และการจัดการด้านอสังหาริมทรัพย์ บริการด้านธุรกิจและธุรกิจอื่น ๆ

##### 2. การจัดจำแนกประเภทธุรกิจ

การจัดทำสำมะโนธุรกิจและอุตสาหกรรม พ.ศ. 2555 ได้จัดจำแนกสถานประกอบการ ที่ดำเนินกิจการเกี่ยวกับธุรกิจทางการค้าและธุรกิจทางการบริการ ตามการจัดประเภทมาตรฐานอุตสาหกรรมประเทศไทย ปี 2552 (Thailand Standard Industrial Classification: TSIC 2009) ซึ่งสถานประกอบการธุรกิจจัดอยู่ในประเภท G, I, J, L, M, N, R และ S

##### โครงสร้างรหัสประเภทธุรกิจ เป็นดังนี้

**หมวดใหญ่** ได้แก่ กลุ่มอุตสาหกรรมที่ใหญ่ที่สุดซึ่งจัดประเภทอุตสาหกรรมที่มีลักษณะที่คล้ายกันเข้าไว้ในกลุ่มเดียวกันใช้แทนด้วยตัวอักษรภาษาอังกฤษ คือ หมวดใหญ่ G, I, J, L, M, N, R และ S ดังนี้

หมวดใหญ่ G : การขายส่ง และการขายปลีก การซ่อมยานยนต์และจักรยายนต์ (เฉพาะรหัส 45101-47991 ไม่รวมหมู่ใหญ่ 478 แผงลอย และกิจกรรม 47999 เร่ขายสินค้า)

หมวดใหญ่ I : ที่พักแรม และบริการด้านอาหาร (ไม่รวมกิจกรรม 56102 56103 56303 และ 56304)

หมวดใหญ่ J : ข้อมูลข่าวสารและการสื่อสาร (เฉพาะหมวดย่อย 59 60 62 และ 63)

หมวดใหญ่ L : กิจกรรมอสังหาริมทรัพย์ (เฉพาะรหัส 68101-68202)

หมวดใหญ่ M : กิจกรรมทางวิชาชีพ วิทยาศาสตร์ และเทคนิค (เฉพาะรหัส 69100-74909)

หมวดใหญ่ N : กิจกรรมการบริหาร และการบริการสนับสนุน (เฉพาะรหัส 77101-82990)

หมวดใหญ่ R : ศิลปะ ความบันเทิง และนันทนาการ (เฉพาะหมวดย่อย 90 92 และ 93)

หมวดใหญ่ S : กิจกรรมบริการด้านอื่น ๆ (เฉพาะรหัส 95110-96309)

**หมวดย่อย** ได้แก่ กลุ่มอุตสาหกรรมซึ่งแบ่งเป็นกลุ่มย่อยจากหมวดใหญ่ ใช้แทนด้วยเลขรหัส 2 ตัวแรก คือ ตั้งแต่รหัส 45-47 55-56 59-60 62-63 68 69-74 77-82 90 92-93 95-96 รวม 27 หมวดย่อย

**หมู่ใหญ่** ได้แก่ กลุ่มอุตสาหกรรมซึ่งแบ่งเป็นกลุ่มย่อยจากหมวดย่อย ใช้แทนด้วยเลขรหัส 3 ตัวแรก คือ ตั้งแต่รหัส 451-454 461-469 471-479 551-559 561-563 591-592 601-602 620-639 681-682 691-692 701-702 711-749 771-799 801-803 811-829 900 920-932 951-952 961-963 รวม 75 หมู่ใหญ่

**หมู่ย่อย** ได้แก่ กลุ่มอุตสาหกรรมซึ่งแบ่งเป็นกลุ่มย่อยจากหมู่ใหญ่ ใช้แทนด้วยเลขรหัส 4 ตัวแรก คือตั้งแต่รหัส 4510-4540 4610-4690 4711-4799 5510-5590 5610-5630 5911-5920 6010-6020 6201-6399 6810-6820 6910-6920 7010-7020 7110-7490 7710-7990 8010-8030 8110-8299 9000 9200-9329 รวม 124 หมู่ย่อย

**กิจกรรม** ได้แก่ กลุ่มอุตสาหกรรมที่ย่อยที่สุดที่มีลักษณะคล้ายกัน ใช้แทนด้วยเลขรหัส 5 ตัว คือตั้งแต่รหัส 45101-45405 46101-46900 47111-47749 47911-47991 55101 55102 55103 55109 55200 55901 55909 56101 56210-56302 59111-59203 60101-60203 62011-63990 68101-68202 69100-74909 77101-82990 90001-90002 92001-93299 95110-96309 รวม 309 กิจกรรม

**2.1 หมวดย่อย 45 การขายส่งและการขายปลีก การซ่อมแซมยานยนต์และรถจักรยานยนต์**  
ในหมวดย่อยนี้ ได้แก่

การดำเนินกิจกรรมทั้งหมด (ยกเว้นการผลิตและการให้เช่า) ที่เกี่ยวข้องกับยานยนต์และจักรยานยนต์ รวมถึงรถบรรทุก เช่น การขายส่ง และขายปลีกยานยนต์ รถจักรยานยนต์ทั้งใหม่และที่ใช้แล้ว รวมทั้งการบำรุงรักษาและการซ่อมแซม การขายอะไหล่ และชิ้นส่วนอุปกรณ์สำหรับยานยนต์และจักรยานยนต์ รวมทั้งการดำเนินกิจการที่เกี่ยวข้องกับตัวแทนขายส่งหรือขายปลีกยานยนต์ รวมถึงการล้างการขัดเงายานยนต์ อยู่ซ่อมรถยนต์ ฯลฯ

**2.2 หมวดย่อย 46 การขายส่ง** ในหมวดย่อยนี้ ได้แก่

การขายส่งที่ดำเนินงานด้วยตนเองหรือทำโดยได้รับค่าตอบแทนหรือตามสัญญาจ้าง (การขายเพื่อค่าคอมมิชชั่น/ค่านายหน้า) ซึ่งเกี่ยวกับการขายส่งภายในประเทศและระหว่างประเทศ (นำเข้า/ส่งออก)

การขายส่ง คือ การขายต่อ (การขายสินค้าที่ไม่มีการเปลี่ยนแปลงสภาพสินค้า) สินค้าใหม่และที่ใช้แล้วให้แก่ผู้ขายปลีก หรือการค้าแบบธุรกิจสู่ธุรกิจ เช่น ขายให้กับผู้ใช้ในงานอุตสาหกรรม พาณิชยกรรมสถาบัน หรือผู้ใช้งานในวิชาชีพ หรือขายต่อให้กับผู้ขายส่งรายอื่น ๆ หรือบุคคล/บริษัทที่ทำหน้าที่ตัวแทนหรือนายหน้า ชื่อขายสินค้า ประเภทของธุรกิจที่สำคัญ ได้แก่ พ่อค้าขายส่ง คือ ผู้ขายส่งที่ดำเนินกิจการซื้อและขายสินค้าของตนเอง เช่น พ่อค้าขายส่ง ผู้แทนจำหน่ายสินค้าอุตสาหกรรมผู้ส่งสินค้าออก ผู้นำเข้าสินค้า และการรวมกลุ่มสหกรณ์เพื่อซื้อสินค้า สาขาและสำนักงานขาย (ไม่ใช่ร้านค้าปลีก) ซึ่งมีหน่วยผลิตหรือ เหมืองแร่ (ที่แยกตัวออกมาต่างหาก) เป็นผู้ควบคุมดูแลโดยมีวัตถุประสงค์เพื่อการจำหน่ายสินค้า และแทบจะไม่เคยส่งสินค้าเพื่อให้โรงงาน หรือแหล่งผลิตส่งสินค้าให้โดยตรง ทั้งนี้รวมถึงนายหน้าชื่อขายสินค้า การขายเพื่อนายหน้าและตัวแทนจำหน่าย และกลุ่มผู้ประกอบการ ผู้ซื้อและกลุ่มสหกรณ์ซึ่งดำเนินการเกี่ยวกับการจำหน่ายผลิตภัณฑ์เกษตรออกสู่ตลาด ผู้ขายส่งมักทำการรวบรวมสินค้าในปริมาณมากมาคัดแยกขนาดและคัดคุณภาพสินค้า นำสินค้ามาจัดแบ่งและทำการบรรจุหีบห่อใหม่เพื่อจำหน่ายต่อ เช่น ร้านขายยาที่ดำเนินกิจกรรมเก็บสินค้าแช่เย็น จัดส่ง และจัดวางสินค้า ทำการส่งเสริมการขายให้แก่ลูกค้าและออกแบบฉลาก

**2.3 หมวดย่อย 47 การขายปลีก** (ไม่รวม หมู่ใหญ่ 478 แผงลอยและกิจกรรม 47999 เร่ขายสินค้า)  
ในหมวดย่อยนี้ ได้แก่

การนำสินค้าใหม่และสินค้าใช้แล้วมาขายต่อให้แก่ประชาชนทั่วไป (สินค้าที่นำมาขายไม่มีการเปลี่ยนแปลงสภาพ) เพื่อการบริโภคหรือใช้ประโยชน์ส่วนบุคคลหรือครัวเรือน โดยขายสินค้าผ่านทางช่องทางการจำหน่ายต่าง ๆ เช่น ร้านค้า ห้างสรรพสินค้า การส่งสินค้าทางไปรษณีย์ สหกรณ์ผู้บริโภค ฯลฯ

## 2.4 หมวดย่อย 55 ที่พักแรม ในหมวดย่อยนี้ ได้แก่

การให้บริการที่พักระยะสั้นแก่นักเดินทางและนักท่องเที่ยว รวมถึงการบริการที่พักระยะยาว สำหรับนักเรียน/นักศึกษา พนักงาน และบุคคลอื่นที่คล้ายกัน ซึ่งบางแห่งอาจให้บริการเฉพาะที่พักระยะที่บางแห่งให้บริการทั้งที่พัก อาหาร และ/หรือสิ่งอำนวยความสะดวกเพื่อการนันทนาการ เช่น โรงแรม โมเต็ล หอพัก ห้องพักภายในบ้าน เกสต์เฮาส์ที่พักแรมเยาวชนที่พักชั่วคราว เป็นต้น

## 2.5 หมวดย่อย 56 การบริการอาหาร (ไม่รวมกิจกรรม 56102 56103 56303 และ 56304) ในหมวดย่อยนี้ ได้แก่

กิจกรรมการขายอาหารและเครื่องดื่มที่จัดเตรียมไว้พร้อมที่จะบริโภคได้ทันทีไม่ว่าจะเป็นร้านอาหารทั่วไป ร้านอาหารแบบบริการตนเอง หรือร้านอาหารแบบนำไปบริโภคนอกสถานที่ ไม่ว่าจะมีการตั้งถาวรหรือชั่วคราว มีที่นั่งหรือไม่มีที่นั่งก็ตาม สิ่งสำคัญของกิจกรรมในหมวดย่อยนี้คือ อาหารหรือเครื่องดื่มนั้นต้องทำการจัดเตรียมไว้เพื่อให้พร้อมที่จะบริโภคได้ทันที

โดยที่อาหารและเครื่องดื่มพร้อมบริโภคได้ทันที หมายถึง อาหารที่เมื่อลูกค้าได้รับไปแล้วสามารถบริโภคได้ทันที โดยไม่ต้องทำอะไรเพิ่มเพื่อให้อาหารนั้นบริโภคได้ และผู้ขายอาหารมีการดำเนินกิจกรรมอย่างใดอย่างหนึ่งต่อไปนี้ ณ สถานที่ขาย

1. มีการอุ่นหรือปรุงอาหาร/เครื่องดื่มด้วยความร้อนให้กับลูกค้าเพื่อนำไปบริโภคได้ทันทีโดยที่ลูกค้าที่ซื้อไปรับประทานไม่ต้องให้ร้อนหรืออุ่นอีก

2. มีการนำส่วนผสมอาหารตั้งแต่ 1 อย่างขึ้นไปมาผสมกันเพื่อให้เป็นอาหาร/เครื่องดื่ม

3. ผู้ขายได้จัดเตรียมอุปกรณ์การกินอาหาร/เครื่องดื่มใส่ให้ (เช่น ถาดบรรจุ จาน มีด ช้อน ส้อม แก้ว ถ้วย หลอด) เพื่อให้ผู้ซื้อสามารถบริโภคได้ทันที

4. มีสิ่งอำนวยความสะดวก (เช่น โต๊ะ เก้าอี้ ม้านั่ง ชูม เคาน์เตอร์ หรือสิ่งอำนวยความสะดวกอื่น ๆ) สำหรับให้ลูกค้าสามารถบริโภคอาหารได้ ณ สถานที่ขายหรือตั้งอยู่บริเวณใกล้เคียงกับสถานที่ขายอาหาร/เครื่องดื่ม

## 2.6 หมวดย่อย 59 การผลิตภาพยนตร์ วิดีทัศน์ และรายการโทรทัศน์ การบันทึกเสียงลงบนสื่อและการจัดพิมพ์ จำหน่ายหรือเผยแพร่ดนตรี ในหมวดย่อยนี้ ได้แก่

กิจกรรมการผลิตภาพยนตร์ทั้งที่ฉายและไม่ได้ฉายในโรงภาพยนตร์ ไม่ว่าจะบันทึกลงบนแผ่นฟิล์ม เทปวีดิทัศน์ หรือดีวีดี เพื่อที่จะนำไปฉายในโรงภาพยนตร์หรือเพื่อออกอากาศทางโทรทัศน์ กิจกรรมสนับสนุน เช่น การลำดับภาพยนตร์ การตัดต่อภาพยนตร์ การพากย์ภาพยนตร์ ฯลฯ การเผยแพร่/จำหน่ายภาพยนตร์ให้แก่อุตสาหกรรมอื่น ๆ การฉายภาพยนตร์ รวมถึงการซื้อและขายสิทธิ์การเผยแพร่/จำหน่ายภาพยนตร์ นอกจากนี้ยังรวมถึง กิจกรรมบันทึกเสียงลงสื่อ เช่น การผลิตสื่อบันทึกเสียง ต้นฉบับ การวางจำหน่ายการส่งเสริมและเผยแพร่ การจัดพิมพ์จำหน่ายหรือเผยแพร่ดนตรี รวมถึงกิจกรรมบริการบันทึกเสียงในห้องบันทึกเสียงหรือสถานที่อื่น ๆ

## 2.7 หมวดย่อย 60 การจัดผังรายการและการแพร่ภาพกระจายเสียง ในหมวดย่อยนี้ ได้แก่

กิจกรรมการสร้างสรรค์เนื้อหาและการได้มาของสิทธิ์ในการเผยแพร่และการแพร่ภาพกระจายเสียงทางวิทยุ โทรทัศน์ออกอากาศและการจัดผังรายการทางวิทยุและโทรทัศน์ ตามรายการบันเทิง รายการข่าว รายการสนทนา และที่คล้ายกัน การแพร่ภาพกระจายเสียงข้อมูลร่วมกันทั้งทางวิทยุหรือโทรทัศน์ผ่านทางเทคโนโลยีต่างๆ เช่น ทางอากาศ ทางดาวเทียม ทางเครือข่ายเคเบิล หรือทางอินเทอร์เน็ต รวมถึงการผลิตรายการ (ที่มีรูปแบบรายการที่ค่อนข้างจำกัด เช่น รายการข่าว รายการกีฬา รายการเพื่อการศึกษา หรือรายการสำหรับเด็ก) เพื่อให้บุคคลที่สามนำรายการดังกล่าวไปแพร่ภาพกระจายเสียงให้แก่ลูกค้า เฉพาะกลุ่ม ซึ่งเป็นผู้บอกรับเป็นสมาชิกหรือเสียค่าธรรมเนียมเข้าชม

## **2.8 หมวดย่อย 62 การจัดทำโปรแกรมคอมพิวเตอร์ การให้คำปรึกษาเกี่ยวกับคอมพิวเตอร์ และกิจกรรมที่เกี่ยวข้อง ในหมวดย่อยนี้ ได้แก่**

กิจกรรมการบริการความรู้ความชำนาญทางด้านเทคโนโลยีสารสนเทศ เช่น การเขียน การแก้ไข การทดสอบ การให้ความช่วยเหลือและแก้ไขปัญหาทางด้านซอฟต์แวร์ การวางแผนและการออกแบบระบบคอมพิวเตอร์ ซึ่งประกอบด้วยส่วนของฮาร์ดแวร์ ซอฟต์แวร์ และเทคโนโลยีการสื่อสาร รวมเข้าด้วยกัน การจัดการ และดำเนินการเกี่ยวกับระบบคอมพิวเตอร์ ณ สถานที่ของลูกค้า และ/หรือ สิ่งอำนวยความสะดวก ในการประมวลผลข้อมูล และกิจกรรมด้านวิชาชีพและเทคนิคทางด้านคอมพิวเตอร์อื่นๆ

## **2.9 หมวดย่อย 63 การบริการสารสนเทศ ในหมวดย่อยนี้ ได้แก่**

กิจกรรมเว็บท่า กิจกรรมการประมวลผลข้อมูล การจัดการและการให้เข้าพื้นที่บนเครื่องแม่ข่าย (web hosting) รวมถึงกิจกรรมอื่น ๆ ที่มีวัตถุประสงค์เพื่อการบริการข้อมูลเป็นหลัก

## **2.10 หมวดย่อย 68 กิจกรรมอสังหาริมทรัพย์ ในหมวดย่อยนี้ ได้แก่**

การซื้อหรือ การขายอสังหาริมทรัพย์ การให้เช่าอสังหาริมทรัพย์ การบริการอสังหาริมทรัพย์ อื่น ๆ ที่เป็นของตนเองหรือเช่าจากผู้อื่น ที่ดำเนินการโดยหน่วยงานรัฐและเอกชน เช่น การประเมินราคาอสังหาริมทรัพย์ หรือทำหน้าที่เป็นผู้จัดการดูแลผลประโยชน์ของคู่สัญญา (escrow agent) ด้านอสังหาริมทรัพย์ อาจดำเนินการโดยมีอสังหาริมทรัพย์เป็นของตนเองหรือเช่าจากผู้อื่นก็ได้ และอาจดำเนินการโดยได้รับค่าตอบแทนหรือสัญญาจ้าง รวมถึงการพัฒนาโครงการก่อสร้างของตนเองเพื่อให้เข้าพื้นที่

## **2.11 หมวดย่อย 69 กิจกรรมทางกฎหมายและการบัญชี ในหมวดย่อยนี้ ได้แก่**

การเป็นตัวแทนทางกฎหมายในการพิทักษ์สิทธิประโยชน์ของคนกลุ่มหนึ่งซึ่งขัดแย้งกับอีกกลุ่มหนึ่ง โดยไม่คำนึงว่าผ่านการพิจารณาของศาลหรือองค์การทางกฎหมายอื่น ๆ หรือภายใต้การควบคุมของบุคคลซึ่งเป็นสมาชิกของเนติบัณฑิตยสภาหรือไม่ เช่น การให้คำปรึกษาและการเป็นตัวแทนในคดีแพ่ง คดีอาญาหรือข้อพิพาทด้านแรงงาน รวมถึงการเตรียมเอกสารทางกฎหมาย เช่น ใบสำคัญก่อตั้งบริษัท สัญญาก่อตั้ง ห้างหุ้นส่วน หรือเอกสารที่คล้ายกันที่เกี่ยวข้องกับการก่อตั้งบริษัท สิทธิบัตรและลิขสิทธิ์ การเตรียมสัญญา พินัยกรรม ทรานซาร์ ฯลฯ รวมถึงการบริการด้านการบัญชี เช่น การตรวจสอบบัญชี การเตรียมงบการเงิน และการทำบัญชี

## **2.12 หมวดย่อย 70 กิจกรรมของสำนักงานใหญ่และการบริการให้คำปรึกษาด้านการบริหารจัดการ ในหมวดย่อยนี้ ได้แก่**

การให้คำปรึกษาและให้ความช่วยเหลือแก่ธุรกิจและองค์กรอื่น ๆ ทางด้านการบริหารจัดการ เช่น การวางแผนกลยุทธ์และองค์การวางแผนทางการเงินและการจัดทำงบประมาณเป้าหมาย และนโยบายทางการตลาด การกำหนดนโยบายภารกิจ แผนงานด้านทรัพยากรมนุษย์ การจัดตารางการผลิต และจัดทำแผนควบคุมรวมถึงการควบคุมดูแลและบริหารจัดการหน่วยอื่น ๆ ของบริษัท หรือวิสาหกิจเดียวกัน ได้แก่ กิจกรรมของสำนักงานใหญ่ สำนักงานบริหารส่วนกลาง สำนักงานบริหารจัดการประจำภูมิภาค/ท้องถิ่น สำนักงานบริหารจัดการบริษัทในเครือ/บริษัทย่อย/สำนักงานสาขา

## **2.13 หมวดย่อย 71 กิจกรรมด้านสถาปัตยกรรมและวิศวกรรม รวมถึงการทดสอบและการวิเคราะห์ทางเทคนิค ในหมวดย่อยนี้ ได้แก่**

การบริการด้านสถาปัตยกรรม วิศวกรรม การจัดทำแบบแปลน การตรวจสอบอาคาร การสำรวจ และการทำแผนที่ รวมถึงการบริการทดสอบทางกายภาพ ทางเคมี และการทดสอบเพื่อการวิเคราะห์ด้านอื่น ๆ

## 2.14 หมวดย่อย 72 การวิจัยและพัฒนาเชิงวิทยาศาสตร์ ในหมวดย่อยนี้ ได้แก่

กิจกรรมการวิจัยและการพัฒนา ซึ่งแบ่งออกเป็น 3 ประเภท

- 1) การวิจัยพื้นฐาน เป็นการศึกษาค้นคว้าในเชิงทฤษฎีหรือเชิงทดลอง เพื่อหาความรู้ใหม่ ๆ เกี่ยวกับปรากฏการณ์และข้อเท็จจริงที่สามารถสังเกตได้ โดยไม่มีจุดมุ่งหมายที่จะนำผลการวิจัยไปใช้ในทางปฏิบัติ
- 2) การวิจัยประยุกต์ เป็นการศึกษาค้นคว้าเพื่อหาความรู้ใหม่ ๆ โดยมีวัตถุประสงค์หรือจุดมุ่งหมายเบื้องต้นที่จะนำผลการวิจัยไปใช้ประโยชน์ในทางปฏิบัติ
- 3) การทดลองเชิงพัฒนา เป็นการศึกษาอย่างมีระบบ โดยนำความรู้ที่มีอยู่แล้วจากการวิจัยและหรือประสบการณ์ในการปฏิบัติงาน เพื่อประดิษฐ์สิ่งใหม่ ผลิตภัณฑ์และเครื่องมือใหม่ ๆ เพื่อสร้างกระบวนการ ระบบ และบริการใหม่ ๆ ขึ้นเพื่อปรับปรุงสิ่งที่ประดิษฐ์หรือก่อตั้งขึ้นแล้วให้ดีขึ้น

## 2.15 หมวดย่อย 73 การโฆษณาและการวิจัยตลาด ในหมวดย่อยนี้ ได้แก่

การสร้างสรรคงานโฆษณาและการกำหนดรูปแบบงานโฆษณาในนิตยสาร หนังสือ วิทยุ โทรทัศน์ หรือสื่อโฆษณาอื่น ๆ รวมถึงการออกแบบโครงสร้างและสถานที่จัดแสดงโฆษณา

## 2.16 หมวดย่อย 74 กิจกรรมทางวิชาชีพ วิทยาศาสตร์ และเทคนิคอื่น ๆ ในหมวดย่อยนี้ ได้แก่

การให้บริการด้านวิชาชีพ วิทยาศาสตร์ และเทคนิค อื่น ๆ เช่นการตกแต่งภายในการออกแบบผลิตภัณฑ์ทางอุตสาหกรรม การออกแบบแฟชั่นที่เกี่ยวข้องกับสิ่งทอ เครื่องแต่งกาย รองเท้า เครื่องเพชรพลอยและรูปพรรณ เพอร์นิเจอร์ และสินค้าแฟชั่นอื่น ๆ การออกแบบบรรจุภัณฑ์ รวมถึงกิจกรรมการถ่ายภาพ การดำเนินงานเกี่ยวกับฟิล์ม การแปลเอกสารและการดำเนินการของล่าม การบริการให้คำปรึกษาด้านสิ่งแวดล้อม ฯลฯ

## 2.17 หมวดย่อย 77 กิจกรรมการให้เช่า ในหมวดย่อยนี้แบ่งเป็น 4 หมู่ใหญ่ ได้แก่

- 1) การให้เช่ายานยนต์ ได้แก่ การให้เช่ายานยนต์ชนิดนั่งส่วนบุคคล รถกระบะ รถตู้ รถขนาดเล็กที่คล้ายกันโดยไม่มีผู้ควบคุม และรวมทั้งการให้เช่ารถยนต์ชนิดรถบรรทุกและยานยนต์หนักอื่น ๆ เช่น รถบรรทุก รถพ่วง รถกึ่งพ่วง รถบัส เป็นต้น
- 2) การให้เช่าอุปกรณ์เพื่อการกีฬาและนันทนาการ และของใช้ส่วนบุคคลและของใช้ในครัวเรือน ได้แก่ การให้เช่าเรือทัศนจร เรือใบ เจ็ทสกี รถจักรยาน แก้อื้อและร่มชายหาด การให้เช่าวิดีโอเทป แผ่นเสียง ซีดี ดีวีดี ดิสก์เกม วิดีโอเกม การให้เช่าหนังสือทุกประเภท เช่น วารสาร นิตยสาร นิยาย เป็นต้น
- 3) การให้เช่าเครื่องจักรและอุปกรณ์อื่นๆ ที่ใช้เพื่อดำเนินการทางธุรกิจ รวมถึงเครื่องอุปกรณ์การขนส่งอื่น ๆ โดยไม่มีผู้ควบคุม ได้แก่ การให้เช่ารถจักรยานยนต์ รถคาราวาน รถที่ใช้สำหรับพักผ่อน เครื่องบิน บอลลูนอากาศร้อน รถแทรกเตอร์ที่ใช้ในการเกษตร คอมพิวเตอร์และอุปกรณ์ต่อพ่วง เครื่องพิมพ์ดีด เพอร์นิเจอร์สำนักงาน เป็นต้น
- 4) สัญญาเช่าดำเนินงานผลิตภัณฑ์ที่มีทรัพย์สินทางปัญญาหรือผลิตภัณฑ์ที่คล้ายกัน ได้แก่ สิทธิบัตร เครื่องหมายการค้าหรือเครื่องหมายการบริการ ตราสินค้า สัญญาแฟรนไชส์ เป็นต้น

## 2.18 หมวดย่อย 78 กิจกรรมการจ้างงาน ในหมวดย่อยนี้ ได้แก่

กิจกรรมการรวบรวมรายการตำแหน่งงานว่างและทำการพิจารณาหรือวางตัวผู้สมัครเพื่อจ้างงาน (โดยบุคคลที่ถูกพิจารณาหรือวางตัวนั้นไม่ได้เป็นลูกจ้างของบริษัทจัดหางาน) และเป็นการจัดการคนงานเพื่อเสริมกำลังแรงงานให้กับธุรกิจของลูกค้า โดยกำหนดช่วงเวลาของการจ้างงานไว้ล่วงหน้า รวมถึงกิจกรรมการจัดการและบริหารจัดการทรัพยากรบุคคลให้กับผู้อื่นโดยได้รับค่าตอบแทนหรือตามสัญญาจ้าง กิจกรรมการสรรหาและบรรจุบุคลากรระดับผู้บริหาร และกิจกรรมการเป็นตัวแทนคัดเลือกนักแสดง



**2.19 หมวดย่อย 79 กิจกรรมของตัวแทนธุรกิจท่องเที่ยว การจัดหาเที่ยว การบริการสำรอง และกิจกรรมที่เกี่ยวข้อง** ในหมวดย่อยนี้ ได้แก่

กิจกรรมการขายบริการด้านการท่องเที่ยว การนำเที่ยว การเดินทาง และที่พักแรมให้กับลูกค้าที่เป็นประชาชนทั่วไปและลูกค้าในเชิงพาณิชย์ และกิจกรรมการจัดนำเที่ยวที่ขายผ่านตัวแทนธุรกิจท่องเที่ยวหรือผู้จัดนำเที่ยวเป็นผู้ขายเองโดยตรง เช่น ผู้จัดนำเที่ยว และบริการที่เกี่ยวข้องกับการท่องเที่ยวอื่น ๆ รวมถึงบริการสำรองต่าง ๆ กิจกรรมของมัคคุเทศก์และกิจกรรมการส่งเสริมการท่องเที่ยว

**2.20 หมวดย่อย 80 การบริการรักษาความปลอดภัยและการสืบสวน** ในหมวดย่อยนี้ ได้แก่

การบริการที่เกี่ยวข้องกับการรักษาความปลอดภัย เช่น บริการสืบสวนและนักสืบ บริการยามและสายตรวจ การเก็บและจัดส่งเงิน หรือของมีค่าอื่น ๆ โดยมีบุคลากรและเครื่องอุปกรณ์เพื่อรักษาทรัพย์สินในขณะขนส่ง การดำเนินการเกี่ยวกับระบบสัญญาณรักษาความปลอดภัยทางอิเล็กทรอนิกส์ที่เน้นเฉพาะที่มีการเฝ้าติดตามและสังเกตการณ์ทางไกลได้ เช่น สัญญาณกันขโมยและสัญญาณแจ้งอัคคีภัย ซึ่งโดยส่วนใหญ่ มักดำเนินการรวมอยู่กับกิจกรรมการขาย ติดตั้งและซ่อม

**2.21 หมวดย่อย 81 กิจกรรมการบริการสำหรับอาคารและภูมิทัศน์** ในหมวดย่อยนี้ ได้แก่

การบริการสนับสนุนทั่วไป เช่น การทำความสะอาดภายในและภายนอกอาคารทุกประเภท การทำความสะอาดเครื่องจักรอุตสาหกรรม การทำความสะอาดรถไฟ รถโดยสาร เครื่องบิน ฯลฯ การทำความสะอาดรถหรือเรือบรรทุกน้ำมันหรือของเหลวอื่น ๆ กิจกรรมการฆ่าเชื้อและการกำจัดแมลง หนู และสิ่งรบกวนอื่น ๆ ในอาคาร การจัดหาบริการดูแลและบำรุงรักษาภูมิทัศน์ ตลอดจนการให้บริการดังกล่าวไปพร้อมกับการออกแบบภูมิทัศน์และ/หรือการก่อสร้าง

**2.22 หมวดย่อย 82 การบริการด้านการบริหารและสนับสนุนการดำเนินงานของสำนักงาน และกิจกรรมอื่น ๆ ที่สนับสนุนทางธุรกิจ** ในหมวดย่อยนี้ ได้แก่

การบริการด้านการบริหารสำนักงานประจำวัน เช่น การวางแผนทางการเงิน การเรียกเก็บเงินและทำบันทึกรายการ งานบุคลากร การจัดส่งสินค้า และระบบโลจิสติกส์ ที่ให้บริการกับผู้อื่นโดยได้รับค่าตอบแทนหรือตามสัญญาจ้าง รวมถึงการบริการกิจกรรมสนับสนุนการดำเนินธุรกิจประจำวันให้กับผู้อื่นโดยได้รับค่าตอบแทนหรือตามสัญญาจ้าง เช่น การถ่ายเอกสาร ทำพิมพ์เขียว โรเนียว อัดสำเนา การบริการทำสำเนาอื่น ๆ การเตรียมเอกสารและกิจกรรมเฉพาะด้านอื่น ๆ ที่สนับสนุนการดำเนินงานสำนักงาน กิจกรรมศูนย์บริการทางโทรศัพท์ (call center) สำหรับรองรับบริการโทรเข้าของลูกค้า การจัดประชุมและการแสดงสินค้า เป็นต้น

**2.23 หมวดย่อย 90 กิจกรรมการสร้างสรรคศิลปะความบันเทิง** ในหมวดย่อยนี้ ได้แก่

กิจกรรมการสร้างสรรคศิลปะ เช่น นักประพันธ์เพลง จิตรกร ช่างปั้น ช่างแกะสลัก ช่างทำพิมพ์ นักเขียน /นักหนังสือพิมพ์อิสระทุกสาขา การแสดงละครเวที คอนเสิร์ต เป็นต้น

**2.24 หมวดย่อย 92 กิจกรรมการพนันและการเสี่ยงโชค** ในหมวดย่อยนี้ ได้แก่

การดำเนินงานเกี่ยวกับสิ่งอำนวยความสะดวกสำหรับการเสี่ยงโชค เช่น การขายลอตเตอรี่/สลากกินแบ่งทุกประเภท เป็นต้น

## 2.25 หมวดย่อย 93 กิจกรรมด้านการกีฬา ความบันเทิง และการนันทนาการ ในหมวดย่อยนี้ ได้แก่

กิจกรรมด้านการนันทนาการ ความบันเทิง และการกีฬา เช่น สนามฟุตบอล สนามเทนนิส สระว่ายน้ำ ศูนย์ฟิตเนส ฯลฯ

## 2.26 หมวดย่อย 95 การซ่อมคอมพิวเตอร์และของใช้ส่วนบุคคลและของใช้ในครัวเรือน ในหมวดย่อยนี้ ได้แก่

การซ่อมและบำรุงรักษาคอมพิวเตอร์และอุปกรณ์ต่อพ่วง เช่น คอมพิวเตอร์ชนิดตั้งโต๊ะ คอมพิวเตอร์แล็ปท็อป คอมพิวเตอร์ลูกข่าย อุปกรณ์จัดเก็บข้อมูล และเครื่องพิมพ์ รวมถึงการซ่อมอุปกรณ์คมนาคม (เช่น เครื่องโทรสาร วิทยุสื่อสารแบบสองทาง) เครื่องใช้อิเล็กทรอนิกส์ในครัวเรือน (เช่น วิทยุและโทรทัศน์) เครื่องอุปกรณ์ที่ใช้ในบ้านและในสวน (เช่น เครื่องตัดหญ้าและเครื่องเป่าลม) รองเท้าและเครื่องหนัง เฟอร์นิเจอร์และของตกแต่งบ้าน เสื้อผ้าและอุปกรณ์ตกแต่งเสื้อผ้า อุปกรณ์กีฬา เครื่องดนตรี สิ่งของที่ใช้ในงานอดิเรก และของใช้ส่วนบุคคลและของใช้ในครัวเรือนอื่น ๆ

## 2.27 หมวดย่อย 96 กิจกรรมการบริการส่วนบุคคลอื่นๆ ในหมวดย่อยนี้ ได้แก่

กิจกรรมการบริการส่วนบุคคลอื่น ๆ เช่น การบริการซักรีด และซักแห้ง ผลิตภัณฑ์สิ่งทอและขนสัตว์ การแต่งผม และการเสริมสวยอื่น ๆ การทำศพ และกิจกรรมที่เกี่ยวข้อง เป็นต้น

### 3. รูปแบบการจัดตั้งตามกฎหมาย

1) ส่วนบุคคล หรือห้างหุ้นส่วนที่ไม่เป็นนิติบุคคล หมายถึง สถานประกอบการที่มีเจ้าของ เป็นบุคคลธรรมดา คนเดียวหรือหลายคนรวมกัน และให้หมายรวมถึงห้างหุ้นส่วนสามัญที่ไม่จดทะเบียนเป็นนิติบุคคลด้วย

2) ห้างหุ้นส่วนสามัญนิติบุคคล หรือห้างหุ้นส่วนจำกัด หมายถึง สถานประกอบการ ที่จัดตั้งขึ้นโดยคณะบุคคลตั้งแต่ 2 คนขึ้นไป รวมทุนกันเพื่อประกอบธุรกิจและรับผิดชอบร่วมกัน โดยการจดทะเบียนตามกฎหมาย

#### 3) บริษัทจำกัด บริษัทจำกัด (มหาชน)

- **บริษัทจำกัด** หมายถึง สถานประกอบการที่จัดตั้งโดยผู้ริเริ่มคณะหนึ่งและได้ จดทะเบียนถูกต้องตามกฎหมาย โดยต้องมีผู้ริเริ่มก่อตั้ง ตั้งแต่ 7 คนขึ้นไป

- **บริษัทจำกัด (มหาชน)** หมายถึง สถานประกอบการที่จัดตั้งขึ้นโดยการจดทะเบียนจัดตั้งบริษัท การควบบริษัท หรือการแปรสภาพบริษัท และมีวัตถุประสงค์ที่จะเสนอขายหุ้นต่อประชาชน โดยมีผู้ริเริ่มก่อตั้งตั้งแต่ 15 คนขึ้นไป

4) ส่วนราชการหรือรัฐวิสาหกิจ หมายถึง สถานประกอบการที่รัฐบาลเป็นเจ้าของหรือมีทุนอยู่ด้วยไม่น้อยกว่าร้อยละ 50 ของทุนทั้งหมด

5) สหกรณ์ หมายถึง สถานประกอบการที่จัดตั้งขึ้นในรูปของสหกรณ์ และจดทะเบียนถูกต้องตามกฎหมายว่าด้วยสหกรณ์ โดยมีคณะผู้ก่อตั้งไม่น้อยกว่า 10 คน

6) รูปแบบอื่นๆ หมายถึง รูปแบบการจัดตั้งตามกฎหมายในลักษณะอื่นๆ นอกเหนือจาก ที่กล่าวแล้ว เช่น จัดตั้งในรูปสมาคมหรือสโมสร

### 4. รูปแบบการจัดตั้งทางเศรษฐกิจ

1) สำนักงานแห่งเดียว หมายถึง สถานประกอบการที่ไม่มีหน่วยงานย่อยหรือ สาขาอื่นใดและไม่เป็นหน่วยงานย่อยหรือสาขาของสถานประกอบการอื่น

2) **สำนักงานใหญ่** หมายถึง สถานประกอบการที่เป็นเจ้าของ และควบคุมกิจการของสถานประกอบการอื่นที่เป็นสำนักงานสาขา หรือหน่วยงานย่อย

3) **สำนักงานสาขา** หมายถึง สถานประกอบการที่เป็นสาขา หรือหน่วยงานย่อยของสถานประกอบการอื่นที่เป็นสำนักงานใหญ่

## 5. ทุนจดทะเบียน

ทุนจดทะเบียนหรือทุนรับอนุญาต หมายถึง ทุนดำเนินการซึ่งผู้เริ่มก่อการได้ระบุไว้เมื่อจดทะเบียนจัดตั้งเป็นนิติบุคคลหรือทุนที่ได้รับอนุญาตเมื่อขอจัดตั้งเป็นนิติบุคคล ทุนนี้ไม่ได้แสดงถึงเงินที่ได้รับจากผู้ถือหุ้นแต่เป็นการแสดงถึงความประสงค์ของผู้เริ่มก่อการว่าจะมีทุนดำเนินการเป็นจำนวนเงินเท่าใด

## 6. คนทำงาน

หมายถึง ผู้ที่ทำงานในสถานประกอบการหรือทำงานให้กับสถานประกอบการ รวมเจ้าของหรือหุ้นส่วนที่ทำงานให้กับสถานประกอบการ ผู้ช่วยธุรกิจของครัวเรือน คนทำงานของสถานประกอบการที่ไปปฏิบัติงานประจำนอกสถานที่ เช่น พนักงานขาย เจ้าหน้าที่ติดตั้งซ่อมแซม และบำรุง (คนทำงาน **ไม่รวม** ผู้บริหารหรือผู้ถือหุ้นที่ได้รับเบี้ยประชุมเป็นครั้งคราว คนทำงานของสถานประกอบการอื่นที่มาปฏิบัติงานประจำที่สถานประกอบการแห่งนี้ และคนทำงานที่มารับงานไปทำที่บ้าน)

### คนทำงานแบ่งออกเป็น

1) **คนทำงานโดยไม่ได้รับค่าจ้าง เงินเดือน** หมายถึง เจ้าของกิจการหรือหุ้นส่วนที่ทำงานให้สถานประกอบการ โดยไม่ได้รับค่าจ้างเงินเดือน และผู้ที่อาศัยอยู่ในครัวเรือนของเจ้าของกิจการหรือหุ้นส่วน หรือบุคคลอื่นที่ทำงานให้กับสถานประกอบการอย่างน้อยสัปดาห์ละ 20 ชั่วโมง โดยไม่ได้รับค่าจ้าง เงินเดือนเป็นประจำ

2) **ลูกจ้าง** หมายถึง ผู้ที่ทำงานเกี่ยวกับการขายสินค้าหรือบริการและดำเนิน กิจกรรมอื่น ๆ ที่เกี่ยวข้องทั้งในและนอกสถานประกอบการ โดยได้รับค่าตอบแทนเป็นเงินเดือนหรือค่าจ้างประจำ เช่น พนักงานขาย เสมียน พนักงานบัญชี

- **ระดับบริหารจัดการ** เช่น ผู้จัดการฝ่าย ผู้ช่วยหัวหน้าฝ่ายและหัวหน้าแผนกต่าง ๆ

- **ระดับปฏิบัติการ** เช่น พนักงานขาย เสมียน พนักงานบัญชี พนักงานประชาสัมพันธ์

พนักงานทำความสะอาด พนักงานขนของ พนักงานขับรถ เป็นต้น

## 7. ค่าตอบแทนแรงงาน

1) **ค่าจ้าง เงินเดือน** หมายถึง เงินที่นายจ้างหรือสถานประกอบการจ่ายให้ลูกจ้าง ในระหว่างเดือนมกราคม - ธันวาคม 2554 ตามข้อตกลงการจ้างแรงงาน โดยอาจจ่ายตามเงื่อนไขของระยะเวลา หรือจ่ายตามปริมาณงาน

2) **ค่าล่วงเวลา โบนัส เงินรางวัลพิเศษ เงินเพิ่มค่าครองชีพ ค่านายหน้า** หมายถึง เงินนอกเหนือจากค่าจ้างเงินเดือนที่สถานประกอบการจ่ายให้แก่ลูกจ้างเป็นค่าตอบแทนในการทำงาน

3) **สวัสดิการและผลประโยชน์ตอบแทน** หมายถึง ผลประโยชน์ตอบแทนแรงงานที่นายจ้างหรือสถานประกอบการจ่ายหรือบริการให้แก่ลูกจ้าง ได้แก่ ค่าตอบแทนแรงงานที่จ่ายเป็นสิ่งของหรือบริการ และสวัสดิการที่นายจ้างจัดหาหรือบริการลูกจ้าง เช่น อาหาร เครื่องดื่ม บ้านพักคนงาน ค่าเช่าบ้าน ค่าซ่อมแซม ที่อยู่อาศัย ค่ารักษาพยาบาล บริการดูแลบุตร พาหนะรับส่งมาทำงาน บันเทิงหรือสันทนาการต่าง ๆ การจ่ายอาจจะจ่ายเป็นตัวเงินหรือไม่ก็ได้

4) เงินที่สถานประกอบการจ่ายสมทบเข้ากองทุนเพื่อการประกันสังคม หมายถึง เงินที่สถานประกอบการจ่ายสมทบเข้ากองทุนเพื่อการประกันสังคมทั้งของรัฐบาลและเอกชน เพื่อมิให้ลูกจ้างได้รับความเดือดร้อนเมื่อต้องขาดรายได้ไปบางส่วนหรือทั้งหมด อันเนื่องมาจากการเจ็บป่วย หรือประสบอันตรายทั้งในและนอกเวลาทำงาน การคลอดบุตร ทูพพลภาพ การว่างงาน ชราภาพ และเสียชีวิต เงินดังกล่าว ได้แก่ เงินสมทบกองทุนการประกันสังคม กองทุนเงินทดแทน กองทุนสำรองเลี้ยงชีพ การประกันสุขภาพ เป็นต้น

#### 8. ค่าใช้จ่ายทั้งสิ้น

หมายถึง ค่าใช้จ่ายรวมทั้งสิ้นที่สถานประกอบการใช้จ่ายไปในการดำเนินงานในระหว่าง มกราคม - ธันวาคม 2554 ซึ่งประกอบด้วย

1) ค่าซื้อสินค้าเพื่อการจำหน่ายและหรือให้บริการ หมายถึง มูลค่าซื้อสินค้าหรือวัสดุประกอบรวมค่าภาษีต่าง ๆ และค่าใช้จ่ายต่าง ๆ ที่เกิดขึ้นในการจัดซื้อสินค้า

2) ค่าใช้จ่ายอื่น ๆ ในการดำเนินกิจการ หมายถึง ค่าใช้จ่ายนอกเหนือจากค่าซื้อสินค้าเพื่อการจำหน่ายและหรือให้บริการ และค่าตอบแทนแรงงาน ค่าใช้จ่ายอื่น ๆ ในการดำเนินกิจการ ได้แก่ ค่าเช่าที่ดิน อาคาร ยานพาหนะ เครื่องจักรและอุปกรณ์ ค่าซ่อมแซมสินทรัพย์ถาวร ค่าน้ำมันเชื้อเพลิง ค่าไฟฟ้า ค่าน้ำประปา ค่าภาษีอื่น ๆ และค่าใช้จ่ายอื่น ๆ เช่น ค่าไปรษณีย์โทรเลข ค่าโทรศัพท์ ค่าเครื่องเขียนแบบพิมพ์ ค่าทำบัญชี ค่าดอกเบี้ยจ่าย ขาดทุนจากการเปลี่ยนแปลงอัตราแลกเปลี่ยนฯ หนี้สูญ ค่าโฆษณา ค่าเบี้ยประกันภัย เป็นต้น

#### 9. มูลค่าสินค้าและวัสดุประกอบคงเหลือ

หมายถึง มูลค่าสินค้าและวัสดุประกอบต่าง ๆ ของสถานประกอบการ ที่ยังคงเหลืออยู่โดยไม่คำนึงว่าจะเก็บอยู่ ณ ที่ใดก็ตาม

1) มูลค่าสินค้าและวัสดุประกอบคงเหลือต้นปี หมายถึง มูลค่าของสินค้าและวัสดุประกอบที่เหลือมาจากปีก่อน เมื่อ 1 มกราคม 2554

2) มูลค่าสินค้าและวัสดุประกอบคงเหลือปลายปี หมายถึง มูลค่าของสินค้าและวัสดุประกอบที่เหลืออยู่ เมื่อ 31 ธันวาคม 2554

#### 10. ส่วนเปลี่ยนแปลงของสินค้าและวัสดุประกอบคงเหลือ

หมายถึง มูลค่าของผลต่างระหว่างสินค้า และวัสดุประกอบคงเหลือปลายปี และต้นปี 2554 (มูลค่าปลายปี - มูลค่าต้นปี)

#### 11. รายรับทั้งสิ้นของสถานประกอบการ

หมายถึง จำนวนเงินทั้งสิ้นที่ได้จากการประกอบธุรกิจในรอบปี 2554 เช่น รายรับจากการขายสินค้า รายรับจากการประกอบธุรกิจโรงแรมและภัตตาคาร รายรับจากการให้บริการและค่านายหน้า โดยไม่คำนึงถึงเวลาหรือวิธีการชำระเงินจากผู้ซื้อ ทั้งนี้รวมถึงมูลค่าขายจากการให้เข้าซื้อและการขายผ่อนชำระ และการขายสินค้าที่นำไปฝากให้สถานประกอบการอื่นขายด้วย นอกจากนี้ยังหมายถึงรายรับจากการให้เช่าสินทรัพย์ถาวร เงินปันผลรับ ดอกเบี้ยรับ กำไรจากอัตราแลกเปลี่ยนฯ และอื่นๆ ทั้งนี้ไม่รวมค่าขายสินค้าที่สถานประกอบการอื่นนำมาฝากขาย และส่วนลดที่สถานประกอบการลดให้แก่ผู้ซื้อ หรือผู้ให้บริการ

## 12. มูลค่าตามบัญชีของสินทรัพย์ถาวร

หมายถึง มูลค่าสุทธิของสินทรัพย์ถาวรตามบัญชี เมื่อได้หักค่าเสื่อมราคา ค่าสึกหรอตามระยะเวลาการใช้งานจนถึงวันสิ้นงวดบัญชีปี 2554 หรือ 31 ธันวาคม 2554 สินทรัพย์ถาวร ได้แก่ ที่ดิน อาคาร เครื่องจักร และเครื่องมือ ยานพาหนะ เครื่องใช้สำนักงาน เป็นต้น มูลค่าสินทรัพย์ถาวรรวมถึงมูลค่าการต่อเติมดัดแปลง และปรับปรุงในระหว่างปี เพื่อยืดอายุการใช้งาน หรือเพิ่มประสิทธิภาพการทำงาน

## 13. มูลค่าเพิ่ม

คำนวณโดย : มูลค่าเพิ่ม = รายได้จากการดำเนินงาน - ค่าใช้จ่ายขั้นกลาง

รายได้จากการดำเนินงาน	=	รายรับทั้งสิ้นของสถานประกอบการ
	หัก	รายรับจากการให้เช่าที่ดิน
		ดอกเบี้ยรับ / เงินปันผลรับ
		กำไรจากการเปลี่ยนแปลงอัตราแลกเปลี่ยนฯ
	บวก	ส่วนเปลี่ยนแปลงของสินค้าและวัสดุประกอบคงเหลือ
ค่าใช้จ่ายขั้นกลาง	=	ค่าซื้อสินค้าเพื่อการจำหน่าย และ/หรือ ให้บริการ
	บวก	ค่าใช้จ่ายอื่น ๆ ในการดำเนินกิจการ
	หัก	ดอกเบี้ยจ่าย
		หนี้สูญ
		ขาดทุนจากการเปลี่ยนแปลงอัตราแลกเปลี่ยนฯ

# **Project Staff CD - ROM**

**Division - in - Charge**

*Chonburi Provincial Statistical Office*

*Tel. 0 3879 1895*

**Production & Design**

*Statistical Information Integrating Group*

*Statistical Forecasting Bureau*

*Tel. 0 2141 7494*



STATISTICAL TABLES  
ARE IN THE EXCEL FORMAT

PART 1 OPERATION INFORMATION OF BUSINESS  
ESTABLISHMENTS BY SIZE OF ESTABLISHMENT



## STATISTICAL TABLES ARE IN THE EXCEL FORMAT

### PART 1 OPERATION INFORMATION OF BUSINESS ESTABLISHMENTS BY SIZE OF ESTABLISHMENT

**TABLE 1** PRINCIPAL STATISTICS OF BUSINESS ESTABLISHMENTS IN 2011  
BY SIZE OF ESTABLISHMENT

**TABLE 2** NUMBER OF PERSONS ENGAGED OF BUSINESS ESTABLISHMENTS  
IN 2011 BY WORK STATUS, SEX AND SIZE OF ESTABLISHMENT

**TABLE 3** NUMBER OF BUSINESS ESTABLISHMENT'S EMPLOYEES BY NUMBER OF  
DAYS WORKED PER WEEK, AVERAGE NUMBER OF HOURS WORKED PER  
DAY BY EMPLOYEES AND SIZE OF ESTABLISHMENT

**TABLE 4** REMUNERATION OF BUSINESS ESTABLISHMENTS IN 2011 BY SIZE OF  
ESTABLISHMENT

**TABLE 5** TOTAL EXPENSES, VALUE OF STOCKS AND CHANGE IN VALUE  
OF STOCKS OF BUSINESS ESTABLISHMENTS IN 2011 BY SIZE  
OF ESTABLISHMENT

**TABLE 6** TOTAL RECEIPTS OF BUSINESS ESTABLISHMENTS IN 2011 BY SIZE  
OF ESTABLISHMENT

**TABLE 7** BOOK VALUE OF ASSETS BUSINESS ESTABLISHMENTS ON JANUARY 1,  
2011 BY SIZE OF ESTABLISHMENT

**TABLE 8** BOOK VALUE OF ASSETS BUSINESS ESTABLISHMENTS ON DECEMBER  
31, 2011 BY SIZE OF ESTABLISHMENT

**TABLE 9** VALUE OF CHANGED FIXED ASSETS OF BUSINESS ESTABLISHMENTS  
DURING JANUARY - DECEMBER, 2011 BY SIZE OF ESTABLISHMENT

PART 2 OPERATION INFORMATION OF BUSINESS  
ESTABLISHMENTS BY DIVISION OF  
BUSINESS INDUSTRY

## STATISTICAL TABLES ARE IN THE EXCEL FORMAT

### PART 2 OPERATION INFORMATION OF BUSINESS ESTABLISHMENTS BY DIVISION OF BUSINESS INDUSTRY

**TABLE 1** PRINCIPAL STATISTICS OF BUSINESS ESTABLISHMENTS IN 2011 BY DIVISION OF BUSINESS INDUSTRY

**TABLE 2** NUMBER OF PERSONS ENGAGED OF BUSINESS ESTABLISHMENTS IN 2011 BY WORK STATUS, SEX AND DIVISION OF BUSINESS INDUSTRY

**TABLE 3** NUMBER OF BUSINESS ESTABLISHMENT'S EMPLOYEES BY NUMBER OF DAYS WORKED PER WEEK, AVERAGE NUMBER OF HOURS WORKED PER DAY BY EMPLOYEES AND DIVISION OF BUSINESS INDUSTRY

**TABLE 4** REMUNERATION OF BUSINESS ESTABLISHMENTS IN 2011 BY DIVISION OF BUSINESS INDUSTRY

**TABLE 5** TOTAL EXPENSES, VALUE OF STOCKS AND CHANGE IN VALUE OF STOCKS OF BUSINESS ESTABLISHMENTS IN 2011 BY DIVISION OF BUSINESS INDUSTRY

**TABLE 6** TOTAL RECEIPTS OF BUSINESS ESTABLISHMENTS IN 2011 BY DIVISION OF BUSINESS INDUSTRY

**TABLE 7** BOOK VALUE OF ASSETS BUSINESS ESTABLISHMENTS ON JANUARY 1,2011 BY DIVISION OF BUSINESS INDUSTRY

**TABLE 8** BOOK VALUE OF ASSETS BUSINESS ESTABLISHMENTS ON DECEMBER 31,2011 BY DIVISION OF BUSINESS INDUSTRY

**TABLE 9** VALUE OF CHANGED FIXED ASSETS OF BUSINESS ESTABLISHMENTS DURING JANUARY - DECEMBER, 2011 BY DIVISION OF BUSINESS INDUSTRY